PRÉFACE

Les premiers volumes des Journaux de l'Assemblée législative devenant très rares, j'ai cru devoir réunir en un seul volume, (par ordre alphabétique de noms des députés), les différents sujets et matières qui les concernent, et qui sont contenus dans les 25 volumes de la collection des Journaux de la Chambre.

Ce volume contient aussi un résumé des décisions des Présidents de la Chambre, depuis la Confédération. J'y ai inséré également une liste, par comtés, de toutes les élections générales et partielles de la Province, qui ont eu lieu depuis la Confédération. Comme la plus grande partie des documents officiels, relatifs aux élections, ont été brûlés dans l'incendie du Palais législatif, le 19 avril 1883, j'ai complété mon travail d'après la *Gazette Officielle* et les journaux du temps. Les dates ont été vérifiées avec le plus grand soin.

LOUIS FORTIER.

Lévis, Janvier 1893,

BIBLIOTHÈQUE
UNIVERSITÉ DE SHERBROOKE

ASSEMBLÉE LÉGISLATIVE DE LA PROVINCE DE QUÉBEC.

Durée de chaque session depuis la Confédération.—Adresses en réponse au discours du Trône.

Première Législature, du 27 Décembre 1867 au 27 Mai 1871.

Années	Sessions	Ouverture.	Clôture.	ADRESSE.			
				Proposée le	Proposée par	Secondée par	Adoptée le
1867-68	1ère.	27 Décembre 1867	24 Février 1868	30 Décembre 1867	J. A. Chapleau	Clarence Hamilton	30 Décembre 1868.
1869	2me.	20 Janvier 1869	5 Avril 1869	21 Janvier 1869	S. Dumoulin	James Ross	21 Janvier 1869.
1869-70	3me.	23 Novembre 1869	1 Février 1870	24 Novembre 1869	L. R. Church	L. J. Moll	24 Novembre 1869.
1870	4me	3 Novembre 1870	24 Décembre 1870	4 Novembre 1870	C. F. Roy	Wm. Cantwell	4 Novembre 1870.

Deuxième Législature, du 7 Novembre 1871 au 7 Juin 1875.

1871	1ère	7 Novembre 1871	23 Décembre 1871	9 Novembre 1871	H. G. Malhiot	W. W. Lynch	9 Novembre 1871.
1872	2me.	7 Novembre 1872	24 Décembre 1872	8 Novembre 1872	Alex. Chauveau	W. Sawyer	8 Norembre 1872.
1873-74	3me.	4 Décembre 1873	28 Janvier 1874	5 Décembre 1873	P. Garneau	J. W. McGauvran	9 Décembre 1873.
1874-75	4me.	3 Décembre 1874	23 Février 1875	4 Décembre 1874	G. LaRoque	Alex. Cameron	5 Décembre 1874.

ASSEMBLÉE LÉGISLATIVE DE LA PROVINCE DE QUÉBEC.—*Suite.*

Durée de chaque session depuis la Confédération.—Adresses en réponse au discours du Trône.

Troisième Législature, du 4 Novembre 1875 au 22 Mars 1878.

Années	Sessions.	Ouverture.	Clôture.	ADRESSE.			
				Proposée le	Proposée par	Secondée par	Adoptée le
75	1ère.	4 Novembre 1875	24 Décembre 1875	8 Novembre 1875	Ph. Landry	A. W. Ogilvie	9 Novembre 1875.
1876	2me.	10 Novembre 1876	28 Décembre 1876	13 Novembre 1876	F. Dupont	And. Kennedy	13 Novembre 1876,
1877-78	3me.	19 Décembre 1877	9 Mars 1878	20 Décembre 1877	J. I. Tarte	John Thornton	20 Décembre 1877.

Quatrième Législature, du 4 Juin 1878 au 7 Novembre 1881.

1878	1ère.	4 Juin 1878	20 Juillet 1878	6 Juin 1878	Chs. A. E. Gagnon	H. A. Nelson	13 Juin 1878.
1879	2me.	19 Juin 1879	31 Octobre 1879	20 Juin 1879	Ern. Racicot	R. G. Meikle	28 Juin 1879.
1880	3me.	28 Mai 1880	24 Juillet 1880	31 Mai 1880	C. L. Champagne	J. S. C. Wurtele	31 Mai 1880.
1881	4me.	28 Avril 1881	30 Juin 1881	29 Avril 1881	On. Gauthier	W. Sawyer	2 Mai 1881.

Cinquième Législature, du 8 Mars 1882 au 9 Septembre 1886.

1882	1ère.	8 Mars 1882	27 Mai 1882	10 Mars 1882	Jean Blanchet	Wm. Owens	10 Mars 1882.
1883	2me.	18 Janvier 1883	30 Mars 1883	19 Janvier 1883	P. E. LeBlanc	Felix Carbray	22 Janvier 1883.
1884	3me.	27 Mars 1884	10 Juin 1884	31 Mars 1884	Faucher de St-Maurice	W. J. Poupore	6 Avril 1884.
1885	4me.	5 Mars 1885	9 Mai 1885	6 Mars 1885	G. A. Nantel	Wm. Sawyer	6 Mars 1885.
1886	5me.	8 Avril 1886	21 Juin 1886	9 Avril 1886	J. N. A. McConville	Elie St-Hilaire	9-10 Avril 1886.

Sixième Législature, du 27 Janvier 1887 au 9 Mai 1890.

Sixième Législature, du 27 Janvier 1887 au 9 Mai 1890.

1887	1ère	27 Janvier	1887	18 Mai	1887	18 Mars	1887	F. G. M. Déchêne (L'Islet)	Owen Murphy — 24 Mars 1887.
1888	2me	15 Mai	1888	12 Juillet	1888	16 Mai	1888	Alf. Rochon	J. H. Legris — 16 Mai 1888.
1889	3me	9 Janvier	1889	21 Mars	1889	10 Janvier	1889	Arthur Boyer	T. B. de Grosbois — 10-11 Janvier 1889.
1890	4me	7 Janvier	1890	2 Avril	1890	8 Janvier	1890	Auguste Tessier	Joseph Pilon — 9 Janvier 1890.

Septième Législature, du 4 Novembre 1890 au 22 Décembre 1891.

1890	1ère	4 Novembre	1890	30 Décembre	1890	7 Novembre	1890	O. Desmarais	Charles Fitzpatrick — 10 Novembre 1890.

Huitième Législature, du 26 Avril 1892 au

1892	1ère	26 Avril	1892	24 Juin	1892	28 Août	1892	Joseph Mathias Tellier	Peter Joseph Cooke — 28 Août 1892.
1893	2ème	12 Janvier	1893			14 Janvier	1893	Jos. Ad. Descarries	Michael F. Hackett — 14 Janvier 1893.

186

187

187

1876

1878

1881

1886

1890

1892

LISTE DES ÉLECTIONS

ARGENTEUIL.

1867 août 27. . Sydney Bellingham, élu par acclamation.

1871 juin 22 et 23. . Sydney Bellingham, réélu par 719, contre A. Brassard, 533.—Majorité, 186.

1875 juin 30. . Sydney Bellingham, réélu par acclamation.

1876 octobre 20. . M. Bellingham envoie dépêche télégraphique à l'hon. P. Fortin, alors Orateur, remettant son mandat. Par une autre dépêche, du 11 novembre 1876, il retire sa démission. Le 13 novembre 1876, la Chambre déclare que sa démission n'est pas conforme à la loi. (Voir *Journaux de l'Assemblée législative*, 1876, Vol. 10, page 16.)

1878 mai 1. . Robert G. Meikle, élu par 832, contre A. Pridham, 771.—Majorité, 61.

1881 décembre 2. . William Owens, élu par 889, contre F. E. Gilman, 689.—Majorité, 200.

1886 octobre 7. . William Owens, réélu par acclamation.

1890 juin 17. . William Owens, réélu par 1122, contre William Alexander Weir, 411.—Majorité, 711.

1892 mars 8. . William John Simpson, élu par 906 contre John Hay, 869.—Majorité, 37.

ARTHABASKA.

(Avant 1890, Arthabaska et Drummond étaient conjointement représentés par un seul député. Pour détails, voir *Drummond et Arthabaska.*)

1890 juin 17 .Joseph Ena Girouard, élu par 1784, contre D. O. Bourbeau, 1436.—Majorité, 348.

1892 mars 8..J. E. Girouard, réélu par 1539, contre Félix Baril, 1442.—Majorité, 97.

BAGOT.

1867 sept 5 et 6..P. E. Gendron, élu par 1136, contre Jos. Pilon, 879.—Majorité, 257.

1871 juin 19 et 20..P. E. Gendron, réélu par 1152, contre Frs. Langelier, 864.—Majorité, 288.

1875 juin 30..P. E. Gendron, réélu par acclamation.

1876 juin 12..P. E. Gendron, se démet de son mandat. (Voir *Journaux de l'Assemblée législative*, 1876 ; Vol. 10, page 1.)

1876 juillet 7..Flavien Dupont, élu par 1337, contre R. E. Fontaine, 1127.—Majorité, 210.

1878 mai 1..Narcisse Blais, élu par 1374, contre Flavien Dupont, 1204.—Majorité, 170.

1881 décembre 2. Ant. Casavant, élu par 1186, contre N. Blais, 1019.—Majorité, 167.

1886 octobre 14..Joseph Pilon, élu par 1347, contre D. Denis, 1257.—Majorité, 90.

1890 juin 17..Milton McDonald, élu par 1597, contre Jos. Pilon, 1520.—Majorité, 77.

1892 mars 8. Milton McDonald, réélu par 1587, contre M. Archambault, 1505.—Majorité, 82.

BEAUCE

1867 sept. 15 et 16.. Christian Henry Pozer, élu par 1179, contre H. E. Taschereau, 629.—Majorité, 550.

1871 juillet 1 .Christian Henry Pozer réélu par acclamation.

1874 janvier 17..Christian Henry Pozer remet son mandat. (Voir *Journaux de l'Assemblée législative* ; Vol. 7, page 79.)

1874 février 24...F. X. Dulac, élu par 1395, contre Joseph Bolduc, 1168.—Majorité, 227.

1875 juillet 7..F. X. Dulac, réélu par 1269, contre M. Cahill, 716.—Majorité, 553.

1878 mai 1..Joseph Poirier, élu par 1576, contre F. X. Dulac, 1183.—Majorité, 393.

1881 novembre 25..Jean Blanchet, élu par acclamation.

1882 août 1..Hon. Jean Blanchet, Secrétaire et Régistraire de la province jusqu'au 23 janvier 1884.

1882 août 14..Hon. Jean Blanchet, réélu par acclamation.

1884 janvier 23 Hon. Jean Blanchet, Secrétaire et Régistraire de la province jusqu'au 22 janvier 1887.

1886 octobre 14..Hon. Jean Blanchet, réélu par 1697, contre F. X. Dulac, 1500, et Jean Jalbert, 171.—Majorité, 197.

1887 de janvier 25..Hon. Jean Blanchet, Secrétaire et Régistraire jusqu'au 29 janvier 1887.

1890 juin 17..Hon. Jean Blanchet, réélu par 2031, contre Edmond Fortier, 1745.—Majorité, 286.

1892 mars 8..Joseph Poirier, élu par 2453, contre Dr A. A. VanderHayden 2033.—Majorité, 420.

BEAUHARNOIS.

1867 sept. 2 et 3. Célestin Bergevin, élu par 868, contre M. Brossoit, 544.—Majorité, 324.

1871 juillet 3 et 4 ..Hon. Sir Geo. Et. Cartier, élu par 750, contre C. Bergevin, 324.—Majorité, 426.

1873 mai 20..Hon. Sir Geo. Etienne Cartier décède à Londres.

1872 juillet 14..E. Hercule Bisson, élu par 995, contre C. Bergevin, 317.—Majorité, 678.

1875 juillet 7..E. Hercule Bisson, réélu par 699, contre C. Bergevin, 640.—Majorité, 59.

1877 mai 1..Célestin Bergevin, élu par 894, contre E. H. Bisson, 656.—Majorité, 238.

1881 décembre 2..Célestin Bergevin, réélu par 975, contre P. V. de Boucherville, 340.—Majorité, 635.

1886 octobre 15..E. Hercule Bisson, élu par 1086, contre C. Bergevin, 1064.—Majorité, 22.

1890 juin 17..E. Hercule Bisson, réélu, contre Joseph Tassé, par la voix de l'officier-rapporteur, Jos Mayer, après décompte fait le 24 juin 1890.

1892 mars 8..Moïse Plante, élu par 1367, contre E. H. Bisson, 1274.—Majorité, 93.

1992 mars 18..Moïse Plante décède ce jour là.

1892 mars 7..Elie Hercule Bisson, élu par 1170, contre J. W. Poitras, 253, et Daniel Bergevin, 90.—Majorité, 917.

BELLECHASSE.

1867 sept. 2 et 3..Dr. Onésime Pelletier, élu par 857, contre M. Chabot, 780.—Majorité, 77.

1871 juin 19 et 20..Dr. Onésime Pelletier, réélu par 718, contre Ed. Rémillard, 38.—Majorité, 680.

1875 juillet 7..Pierre Fradet, élu par 762, contre O. Pelletier, 510, et M. Chabot, 199.—Majorité, 252.

1878 mai 1 .Pierre Boutin, élu par 1090, contre P. Fradet, 859.—Majorité, 231.

1881 décembre ..N. H. E. Faucher de Saint-Maurice, élu par 992, contre P. Boutin, 962.—Majorité, 30.

1886 octobre 14..N. H. E. Faucher de Saint-Maurice, élu par 1195, contre Charles Langelier, 1172.—Majorité, 23.

1890 juin 17..Adélard Turgeon, élu par 1367, contre N. H. E. Faucher de Saint-Maurice, 1110.—Majorité, 257.

1892 mars 8..Adélard Turgeon, réélu par 1390, contre Ephrem Audet, 1373. —Majorité, 18.

BERTHIER.

1867 sept. 9 et 10..Louis Joseph Moll, élu par 1118, contre E. O. Cuthbert, 1095 —Majorité, 23.

1871 juil. 10 et 11..Louis Sylvestre, élu par 1013, contre L. J. Moll, 937.—Majorité, 76.

1875 juillet 7..Louis Sylvestre, réélu par 973, contre L. Tranchemontagne, 928.—Majorité, 45.

1878 mai 1..Joseph Robillard, élu par 1139, contre Ls. Sylvestre, 973.—Majorité, 166.

1880 novembre 30..Joseph Robillard, son élection est déclarée nulle.

1880 décembre 30..Joseph Robillard, réélu par 1198, contre Louis Sylvestre, 1007. —Majorité, 191.

1881 décembre 2..Joseph Robillard, réélu par 1077, contre L. Pelland, 913.—Majorité, 164.

1886 octobre 14..Louis Sylvestre, élu par 1297, contre J. Robillard, 1076, et E. U. Piché, 44.—Majorité, 221.

1889 décembre 24..Louis Sylvestre remet son mandat ; (Voir *Journaux de l'Assemblée législative*, 1890, Vol. 24, page 11.)

1890 janvier 10..Louis Sylvestre nommé Conseiller législatif

1890 janvier 15..A. E. Omer Dostaler, élu par 1289, contre J. R. Savignac, 1052. —Majorité, 237.

1890 juin 17..Alphonse Chênevert, élu par 1333, contre Victor Allard, 1281.—Majorité, 52.

1892 mars 8..Victor Allard, élu par 1526, contre C. A. Chenevert, 1395.—Majorité, 131.

BONAVENTURE.

1867	septembre 5	Clarence Hamilton, élu par 881, contre J. Meagher, 565.—Majorité, 316.
1871	juillet 6 et 7	Dr. Théodore Robitaille, élu par 819, contre C. Hamilton, 659.—Majorité, 160.
1874	janvier 7	Dr. Théodore Robitaille remet son mandat. (Voir *Journaux de l'Assemblée législative* ; Vol. 7,page 111).
1874	août 8	Pierre Clovis Beauchène, élu par 732, contre J. R. Hamilton, 569.—Majorité, 163.
1875	juillet 7	Pierre Clovis Beauchène, réélu par 837, contre J. R. Hamilton, 767.—Majorité, 70.
1876	décembre 19	Pierre Clovis Beauchène, élection annulée ; député élu et candidat battu, déclarés inéligibles.
1877	février 22	Joseph Israel Tarte, élu par 965, contre Hamilton, 417, et Tremblay 123.—Majorité, 548.
1878	mai 1	Joseph Israël Tarte, réélu par 1110, contre F. X. Lemieux, 742.—Majorité, 368.
1881	décembre 2	Louis Joseph Riopel, élu par 1337, contre C. S. Cyr, 685.—Majorité, 652.
1882	juin	Louis Joseph Riopel, élu membre des Communes. Siège devenu vacant.
1882	octobre 31	Henri Josué Martin, élu par acclamation.
1886	octobre 14	Henri Josué Martin, réélu par 941, contre C. S. Cyr, 857.—Majorité, 84.
1890	juin 10	Hon. Honoré. Mercier, élu par acclamation.
1890	juin 30	Hon. H. Mercier, Ministre d'Agriculture et de Colonisation jusqu'au 16 décembre 1891.
1892	mars 8	Hon. H. Mercier, réélu par 1443 contre Nicolas Arsenault 1170.—Majorité, 273.

BROME.

1867 août 26..Hon. Christopher Dunkin, élu par acclamation.

1871 juin 12..William Warren Lynch, élu par acclamation.

1875 juin 30..William Warren Lynch, élu par acclamation.

1878 mai 1..William Warren Lynch, réélu par 1060, contre R. F. Hamilton 816.—Majorité, 244.

1879 octobre 30..Hon. William Warren Lynch, Solliciteur général, jusqu'au 1er juillet 1882.

1879 novembre 20..Hon. William Warren Lynch, réélu par 332 voix de majorité contre Fisher.

1881 décembre 2..Hon. William Warren Lynch, réélu par 1097, contre W. Warne, 1081.—Majorité, 16.

1882 juin 30..Hon. W. Warren Lynch, Commissaire des chemins de fer jusqu'au 1er août 1882.

1882 août 1..Hon. William Warren Lynch, Commissaire des terres de la Couronne jusqu'au 23 janvier 1884.

1884 janvier 23..Hon. William Warren Lynch, Commissaire des terres de la Couronne jusqu'au 22 janvier 1887.

1886 octobre 14..Hon. William Warren Lynch, réélu par 1391, contre W. Warne, 1094.—Majorité, 297.

1887 janvier 25..Hon. William Warren Lynch, Commissaire des terres jusqu'au 29 janvier 1877.

1889 ..Hon. William Warren Lynch, nommé juge puisné de la Cour Supérieure.

1889 novembre 28..Rufus Nelson England, élu par 1245, contre Henry Thos. Duffy, 1129.—Majorité, 116.

1890 juin 17..Rufus Nelson England, réélu par 1588, contre J. S. Williams, 1289.—Majorité, 299.

1892 mars 8..Rufus Nelson England, réélu par 1486, contre Louis Joseph Archibald McMillan, 1092.—Majorité, 394.

CHAMBLY.

1867 sept. 2 et 3..J. Bte. Jodoin, élu par 676, contre Frs. David, 530.—Majorité, 146.

1871 juin 22 et 23..Gédéon LaRoque, élu par 686, contre P. B. Benoit, 488.—Majorité, 198.

1875 juillet 7..Raymond Préfontaine, élu par 825, contre T. Sauriol, 791.—Majorité, 34.

1878 mai 1..Michel D. S. Martel, élu par 823, contre R. Préfontaine, 817—Majorité, 6.

1879 avril 30..Michel D. S. Martel, son élection déclarée nulle.

1879 juin 26..Raymond Préfontaine, élu par 889, contre M. D. S. Martel, 828.—Majorité, 61.

1881 décembre 2..Michel D. S. Martel, élu par 780, contre Raymond Préfontaine, 671.—Majorité, 109.

1886 octobre 14..Antoine Rocheleau, élu par 892, contre M. D. S. Martel, 842. —Majorité, 50.

1889 septembre 25..Antoine Rocheleau, son élection est confirmée par jugement de la Cour Supérieure.

1890 juin 17..Antoine Rocheleau, réélu par 1046, contre Basile Lamarre, 961. —Majorité, 85.

1891 décembre 21..Hon. L. O. Taillon, nommé Ministre sans portefeuille.

1892 mars 8..Hon. L. O. Taillon, élu par 1746, contre Ant. Rocheleau, 1082. —Majorité, 164.

1892 décembre 17..Hon. L. O. Taillon, nommé Président du Conseil exécutif.

1892 décembre 31..Hon. L. O. Taillon, réélu par acclamation.

CHAMPLAIN.

1867 sept. 2 et 3..John Jones Ross, élu par 1168, contre E. Normand, 656.—Majorité, 512.

1867 novembre 2..Hon. John Jones Ross, nommé Conseiller législatif

1867 décembre 16..Hon. Jean Charles Chapais, élu par acclamation.

1871 juin 21 et 22..F. X. A. Trudel, élu par 902, contre R. Trudel, 593, et E. Normand, 836.—Majorité, 66.

1875 juillet 7..Dom. N. St-Cyr, élu par 859, contre L. J. O. Brunelle, 138; G. H. Dufresne, 370; J. V. Genest, 741 et J. G. Lamothe, 261.—Majorité, 118.

1878 mai 1..Dom. N. St-Cyr, réélu par 1552, contre J. Massicotte, 986.—Majorité, 566.

1881 novembre 25..Robert Trudel, élu par acclamation.

1886 octobre 14..Ferdinand Trudel, élu par 1578, contre D. T. Trudel, 1546.—Majorité, 32.

1890 juin 17..Pierre Grenier, élu par 1969, contre Ferd. Trudel, 1921.—Majorité, 48.

1892 mars 8..Pierre Grenier, réélu par 2043, contre Théophile Trudel, 1254.—Majorité, 789.

CHARLEVOIX.

1867 sept. 12 et 13..Léon Chs. Clément, élu par 1028, contre M. Bouchard, 882.—Majorité, 146.

1871 juin 27 et 28..Adolphe Gagnon, élu par 975, contre L. C. Clément, 775.—Majorité, 200.

1875 juillet 17..Onésime Gauthier, élu par 982, contre S. X. Cimon, 371.—Majorité, 611.

1878 mai 1..Onésime Gauthier, réélu par 1041, contre P. A. Tremblay, 1011.—Majorité, 30.

1881 décembre 2..Onésime Gauthier, réélu par 1033, contre H. Chouinard, 716.—Majorité, 317.

1886 juin 16..Onésime Gauthier décède, à Québec, durant la session.

1886 octobre 14..Joseph Morin, élu par 995, contre C. H. Clément, 419, et J. A. Tremblay, 584.—Majorité, 411.

1890 juin 10..Joseph Morin, réélu par acclamation.

1892 mars 8..Joseph Morin, réélu par 1451, contre Pierre D'Auteuil, 1370.—Majorité, 81.

CHATEAUGUAY.

1867	sept. 2 et 3	Edouard Laberge, élu par 1006, contre M. Taillefer, 580.—Majorité, 426.
1871	juillet 9 et 10	Edouard Laberge, réélu par 878, contre E. Carter, 516.—Majorité, 362.
1875	juin 30	Edouard Laberge, réélu par acclamation.
1878	mai 1	Edouard Laberge, réélu par 741, contre Ph. Laberge, 651.—Majorité, 90.
1881	décembre 2	Edouard Laberge, réélu par 795, contre A. N. Lepailleur, 536 et J. Street, 34,—Majorité, 259.
1883	août 22	Edouard Laberge décède ce jour-là.
1884	mars 25	Joseph Emery Robidoux, élu par 854, contre F. A. Quinn, 703. —Majorité, 151.
1886	octobre 14	Joseph Emery Robidoux, réélu par 833, contre E. J. L. Derome, 634.—Majorité, 199.
1890.	mai 9	Joseph Emery Robidoux, nommé Secrétaire et Régistrataire de la province jusqu'au 22 août 1890.
1890	juin 17	Hon. J. E. Robidoux, réélu par 1038 contre William Greig, 825.—Majorité, 213.
1890	août 22	Hon. J. E. Robidoux, Procureur-général jusqu'au 16 décembre 1891.
1892	mars 8	William Greig, élu par 1219, contre l'hon. J. E. Robidoux, 1067.—Majorité, 152.

CHICOUTIMI & SAGUENAY

1867	septembre 17	P. A. Tremblay, élu par acclamation.
1871	juillet 17	P. A. Tremblay, réélu par acclamation.
1874	juin 17	P. A. Tremblay remet son mandat. (Voir *Journaux de l'Assemblée législative*, 1873-74 ; Vol. 7, page 107.)
1874	mai 2	Michel Guillaume Baby, élu par acclamation.

1875 juillet 20.. Wm. Evan Price, élu par 1279, contre Jean Guay, 721.—Majorité, 558.

1878 mai 1.. Wm. Evan Price, réélu par 1277, contre J. A. Guay, 1182.—Majorité, 95.

1880 février 13.. Wm. Evan Price remet son mandat. (Voir *Journaux de l'Assemblée législative*, 1880, Vol. 14, page 26.

1880 mars 27.. Joseph Elisée Beaudet élu par acclamation.

1881* décembre 2.. Elie Saint-Hilaire, élu par 1254, contre P. F. Dumais, 1182.—Majorité, 72.

1882 janvier 9.. Elie Saint-Hilaire, déclaré élu par 72 voix de majorité, après décompte fait par le juge Routhier.

1886 octobre 21.. Elie Saint-Hilaire, réélu par 1761, contre S. Dumais, 943.—Majorité, 818.

1888 mai 12.. Elie Saint-Hilaire décède à Québec.

1888 juin 18.. Séverin Dumais, élu par 1455, contre P. L. Marcotte, 1146 et L. F. Roy, 574. —Majorité sur Marcotte, 309 ; sur Roy, 881.

1890 juillet 3.. Onésime Côté, élu par 865, contre Honoré Petit, 774, et P. Philomond Savard 584.—Majorité sur Petit, 91 ; sur Savard, 281.

1892 mars 8.. Honoré Petit, élu par 1387, contre Onésime Côté, 1086.—Majorité, 301.

COMPTON

1867 sept. 2 et 3 .James Ross, élu par 927, contre A. W. Kendrick, 733.—Majorité, 194.

1871 juillet 4 et 5.. William Sawyer, élu par 1024, contre J. Ross, 748.—Majorité, 276.

1875 juin 30.. William Sawyer, réélu par acclamation.

1878 mai 1.. William Sawyer, réélu par 1398, contre James Doak, 945.—Majorité, 453.

1881 décembre 2.. William Sawyer, réélu par 1411, contre A. MacMaster, 904.—Majorité, 507.

* L'officier rapporteur fait un rapport spécial, déclarant qu'il ne peut déterminer quel est le candidat élu, vu irrégularité dans la votation.

1886 octobre 14..John McIntosh, élu par 1827, contre H. Léonard, 1197.—Majorité, 630.

1890 juin 17..John McIntosh, réélu par 1904, contre John Layfield, 1134.—Majorité, 770.

1892 mars 1..Hon. John McIntosh, réélu par acclamation.

DEUX-MONTAGNES

1867 août 22..Hon. Gédéon Ouimet, élu par acclamation.

1867 juillet 1..Hon. Gédéon Ouimet, Procureur général jusqu'au 27 février 1873.

1871 juin 19 et 20..Hon. Gédéon Ouimet, réélu par 765, contre D. Masson, 354.—Majorité, 411.

1873 février 27..Hon. Gédéon Ouimet, Secrétaire et Régistraire de la province et Ministre de l'Instruction publique.

1875 juin 30 .Hon. Gédéon Ouimet, réélu par acclamation.

1876 février 1..Hon. Gédéon Ouimet, nommé Surintendant de l'Instruction publique.

1876 mars 3..Chs. L. Champagne, élu par 956, contre Isidore Proulx, 556.—Majorité, 400.

1878 mai 1..Chs. L Champagne, réélu par 914, contre David Marsil, 697.—Majorité, 217.

1881 décembre 2..Chs. L. Champagne, réélu par 802, contre B. Beauchamp, 710. Majorité, 92.

1882 ..Chs. L. Champagne remet son mandat.

1883 décembre 10. Hon. Chs. L. Champagne, nommé Conseiller législatif.

1882 octobre 21..Benjamin Beauchamp, élu par 1037, contre Chs L. Champagne, 861.—Majorité, 176.

1883 décembre 7..Benjamin Beauchamp, son élection déclarée nulle.

1883 mars 26..Benjamin Beauchamp, réélu par 905, contre E. Féré, 747.—Majorité, 158.

1886 octobre 7..Benjamin Beauchamp, réélu par acclamation.

1890 juin 17..Benjamin Beauchamp, réélu par 1099, contre Antoine Séguin, 616.—Majorité, 483.

1892 mars 4..Benjamin Beauchamp, réélu par acclamation, Champagne ayant retiré sa candidature.

DORCHESTER

1867 août 29 et 30..Hon. Hector L. Langevin, élu par 946, contre L. N. Larochelle, 744.—Majorité 202.

1871 juillet 10..Louis Napoléon Larochelle, élu par acclamation.

1875 juin 30..Louis Napoléon Larochelle, réélu par acclamation.

1878 mai 1..Nicodème Audet, élu par 1376, contre Moïse Paradis, 566 et Laurent Gagnon, 53.—Majorité, 810.

1881 décembre 2..Nicodème Audet, réélu par 920, contre L. N. Larochelle, 691.—Majorité, 229.

1886 octobre 7..Louis Napoléon Larochelle, élu par acclamation.

1888 décembre 6..Louis Nap. Larochelle remet son mandat; nommé Conseiller législatif le 6 décembre 1888. Décédé le 27 octobre 1890.

1888 décembre 20..Hon. Louis Philippe Pelletier, élu par acclamation.

1890 juin 17..Hon. Louis P. Pelletier, réélu par 1881, contre Alphonse Bernier, 726.—Majorité, 955.

1891 décembre 21..Hon. L. P. Pelletier, nommé Secrétaire de la Province.

1892 mars 8..Hon. L. P. Pelletier, réélu par 1919 contre L. A. Taschereau, 748.—Majorité, 1171.

DRUMMOND ET ARTHABASKA

1867 sept. 9 et 10..Edward J. Hemming, élu par 1165, contre W. V. P. Dorion, 984, et N. Hébert, 179.—Majorité, 181.

1871 juil. 10 et 11..Wilfrid Laurier, élu par 1024, contre E. J. Hemming, 748.—Majorité, 276.

1874 janvier 19..Wilfrid Laurier remet son mandat. (Voir *Journaux de l'Assemblée législative*, 1873-74, Vol. 7, page 112.)

1874 février 20..Wm. John Watts, élu par 1585, contre S. Fraser, 922, (et Ernest Pacaud, retiré avant votation.)—Majorité, 663.

1875 juillet 7..Wm. John Watts, réélu par 1326, contre J. U. Richard, 777.—Majorité, 549.

1878 mai 1..Wm. John Watts réélu par 2088, contre U. Léonard, 1743.—Majorité, 345.

1881 décembre 2..Wm. John Watts, réélu par 1751, contre F. Préfontaine, 1652.—Majorité, 99.

1885 décembre 17..Wm. John Watts, remet son mandat. (Voir *Journaux de l'Assemblée législative*, 1886 ; Vol 20, page 2.)

1886 mars 24..Joseph Ena Girouard, élu par 2164, contre F. Préfontaine, 1757.—Majorité, 407.

1886 octobre 14..Joseph Ena Girouard, réélu par 2204, contre C. Church, 2070.—Majorité, 134.

1890 en Cette division électorale est divisée en deux ; Voir *Arthabaska*, aussi *Drummond*.

DRUMMOND

1890 juin 17..Wm. John Watts, élu par 1243, contre Chs. Thibault, 750.—Majorité, 493.

Avant cette élection, Drummond et Arthabaska étaient représentés conjointement par un seul député. Pour détails, voir Supra *Drummond et Arthabaska.*

1892 mars 8..Joseph Peter Cooke, élu par 1119, contre Wm. John Watts, 1113.—Majorité, 6.

GASPE

1867 septembre 23..Pierre Fortin, élu par acclamation.

1871 juillet 12..Pierre Fortin, réélu par acclamation.

1873 février 27..Hon. Pierre Fortin, Commissaire des terres de la Couronne jusqu'au 22 septembre 1874.

1873 avril 8..Hon. Pierre Fortin, réélu par acclamation.

1875 août 16..Hon. Pierre Fortin, réélu par 1073, contre E. J. Flynn, 810.—Majorité, 263.

1875 novembre 4..Hon. Pierre Fortin, élu Orateur de l'Assemblée législative.

1876 novembre 9..Hon. Pierre Fortin, donne sa démission comme Orateur de l'Assemblée législative. (Voir *Journaux de l'Assemblée législative*, 1876 ; Vol. 10, page 1.)

1877 mars 7..Hon. Pierre Fortin, son siége déclaré vacant.

1877 juillet 2..Hon. Pierre Fortin, réélu par 984, contre E. J. Flynn, 901.—Majorité, 83.

1878 avril 29..Edmund James Flynn, élu par acclamation.

1879 octobre 31..Hon. Edmund James Flynn, Commissaire des terres de la Couronne jusqu'au 1er août 1882.

1879 décembre 6..Hon. Edmund James Flynn, réélu par acclamation.

1881 décembre 2..Hon. Edmund James Flynn, réélu par acclamation,

1884 février 11..Hon. Edmund James Flynn, Commissaire des chemins de fer jusqu'au 2 mai 1885.

1884 avril 2..Hon. Edmund James Flynn, réélu par 1216, contre John Slous, 228.—Majorité, 988.

1885 mai 2..Hon. James Edmund Flynn, Solliciteur général, jusqu'au 22 janvier 1887.

1886 octobre 7..Hon. Edmund James Flynn, réélu par acclamation.

1890 juillet 21..Achille F. Carrier, élu par 1576 contre E. J. Flynn, 1286.—Majorité, 290.

1892 mars 8..Hon. Edmund James Flynn, élu par 1873, contre Achille F. Carrier, 1171.—Majorité, 702.

HOCHELAGA

1867 sept. 9 et 10..Louis Beaubien, élu par 1420, contre L. O. David 1141.—Majorité, 279.

1871 juin 22 et 23..Louis Beaubien, réélu par 1390, contre A. A. Dorion, 1007—Majorité, 383.

1875 juillet 7..Louis Beaubien, réélu par 1930, contre L. O. David, 1622—Majorité, 308.

1876 novembre 11..Hon. Louis Beaubien, élu Orateur de l'Assemblée législative.

1878 mai 1..Hon. Louis Beaubien, réélu par 2495, contre C. H. Dugas, 2098.—Majorité, 397.

1881 novembre 25..Hon. Louis Beaubien, réélu par acclamation.

1886 octobre 14..Joseph Octave Villeneuve, élu par 2695, contre C. Champagne, 2606.—Majorité, 89 Le rapport du juge porte la majorité à 108.

1887 octobre 31..Joseph Octave Villeneuve, son élection déclarée nulle. (Voir *Journaux de l'Assemblée législative*, 1888; Vol. 22, page 19.)

1888 avril 28..Chs. Laplante dit Champagne, élu par 3199, contre J. O. Villeneuve, 3011.—Majorité, 188.

1890 juin 17..Jos. Oct. Villeneuve, élu par 3845 contre Chs. Champagne, 3556.—Majorité, 289.

1892 mars 8..J. Oct. Villeneuve, réélu par 5010 contre Joseph Lanctot, 2658. Majorité, 2352.

HUNTINGDON

1867 août 29..Julius Scriver, élu par 1152, contre J. G. Boyd, 597.—Majorité, 555.

1869 octobre 6..Julius Scriver remet son mandat. (Voir *Journaux de l'Assemblée législative*, 1890-70 ; Vol. 3, page 3.)

1869 novembre 6..William Cantwell, élu par 787, contre S. McDonnell, 694.—Majorité, 93.

1871 juin 21 et 22..Thomas Sanders, élu par 768, contre W. W. Robertson, 620, et S. McDonald, 411.—Majorité, 148.

1874 en mars ..Thomas Sanders décède le 21 mars 1874.

1874 mai 29..Alexander Cameron, élu par 1020, contre J. J. MacLaren, 654.—Majorité, 376.

1875 juillet 7..Alexander Cameron, réélu par 909, contre A. Olivier, 653.—Majorité, 256.

1876 janvier 17..Alexander Cameron, élection déclarée nulle.

1876 avril 24..Alexander Cameron, réélu par acclamation

1878 avril 24..Alexander Cameron, réélu par acclamation.

1881 novembre 25..Alexander Cameron, réélu par acclamation.

1886 octobre 14..Alexander Cameron, élu par 931, contre W. Sanders, 853.—Majorité, 78.

1890 juin 17..Alexander Cameron, réélu par 1129, contre W. Sanders, 1057.—Majorité, 72.

1892 mars 8..Geo. W. Stephens, élu par 1067, contre Alex. Cameron 1012, et contre Benj. Leclaire, 205.—Majorité, 55.

IBERVILLE

1867 sept. 2 et 3..Louis Molleur, élu par 1037, contre M. Dufresne, 497.—Majorité, 540.

1871 juil. 12 et 13..Louis Molleur, réélu par 973, contre E. L. de Bellefeuille, 376.—Majorité, 597.

1875 juin 30..Louis Molleur, réélu par acclamation.

1878 mai 1..Louis Molleur, réélu par 818, contre Jules Fortin, 529.—Majorité, 289.

1881 décembre 2..Alexis Louis Demers, élu par 834, contre A. N. Charland, 332. Majorité, 502.

1886 octobre 7..Alexis Louis Demers, réélu par acclamation.

1886 novembre 23..Avis donné à M. l'Orateur que M. Demers est décédé.

1886 décembre 11..Georges Duhamel, élu par 1007, contre P. S. P. Lecompte, 556.—Majorité, 451.

1887 janvier 29..L'hon. Georges Duhamel, Solliciteur général jusqu'au 3 mai 1888.

1887 février 12..L'hon. Georges Duhamel, réélu par acclamation.

1888 mai 8..L'hon. Georges Duhamel, Commissaire des terres de la Couronne. Voir *Laprairie*

1890 juin 17..François Gosselin, jr., élu par 804, contre I. E. Molleur, 475, H. Roy, 325 et P. H. Roy, 270.—Majorité, 534.

1892 mars 8..François Gosselin, réélu par 1079 contre David Lafond, 527.—Majorité, 552.

JACQUES-CARTIER

1867 août 30 et 31..Narc. M. LeCavalier, élu par 674, contre M. Robillard, 534.—Majorité, 140.

1871 juin 22 et 23..Narc. M. LeCavalier, réélu par 656, contre J. M. Robillard, 549, et R. Laflamme, 0.—Majorité, 107.

1875 juillet 7..Narc. M. LeCavalier, réélu par 842, contre J. M. Robillard, 688.—Majorité, 154.

1878 mai 1..Narc. M. LeCavalier, réélu par 1012, contre H. C. St-Pierre, 776.—Majorité, 236.

1881 novembre 25..Narc. M. LeCavalier, réélu par acclamation.

1882 en juillet ..Narc. M. LeCavalier accepte la charge de régistrateur pour les comtés de Hochelaga et de Jacques-Cartier. Décédé le 30 avril 1892.

1882 août 1..L'hon. J. A. Mousseau, Procureur-général jusqu'au 23 janvier 1884.

1882 août 26..L'hon. J. A. Mousseau, élu par 860, contre J. A. Décary, 449.—Majorité, 411.

1883 mai 7..L'hon. J. A. Mousseau, son élection déclarée nulle.

1883 septembre 26..L'hon. J. A. Mousseau, réélu par 794, contre J. A. Décary, 754.—Majorité, 42.

1884 mars 26..Arthur Boyer, élu par 539, contre A. Prévost, 372 ; J. A. Décary, 322 ; et J. B. Lecours, 287.—Majorité, 167.

1886 octobre 14..Arthur Boyer, réélu par 888, contre A. Prévost, 717.—Majorité, 171.

1890 mai 19..L'hon. Arthur Boyer, nommé Ministre sans portefeuille.

1890 juin 17..L'hon. Arthur Boyer, réélu par 1290, contre l'hon. L. O. Taillon, 1088.—Majorité, 202.

1892 mars 8..Jos. Adélard Descarries, élu par 1310, contre L'hon. Arthur Boyer, 1203.—Majorité, 107.

JOLIETTE

1867 sept. 2 et 3..Vincent Paul Lavalléc, élu par 930, contre H. Cornellier, 857.—Majorité, 73.

1871 juin 16 et 17..Vincent Paul Lavallée, réélu par 1068, contre F. B. Godin, 456.—Majorité, 612.

1873 décembre 5..Vincent Paul Lavallée, déclaré dûment élu par le comité de Privilèges et élections.

1875 juin 30..Vincent Paul Lavallée, réélu par acclamation.

1878 mai 1..Vincent Paul Lavallée, élu par 1156, contre A. Guilbault, 948. Majorité, 208.

1881 décembre 2..Vincent Paul Lavallée, réélu par 797, contre A. Guilbault, 709 et Ed. Guilbault, 517.—Majorité, 88.

1885 septembre 11..L'hon. Vincent Paul Lavallée, nommé Conseiller législatif pour De Lanaudière.

1885 septembre 24..Jos. N. Alf. McConville, élu par 1304, contre Louis Basinet, 1290.—Majorité, 14.

1886 octobre 14..Louis Basinet, élu par 1414, contre Jos. N. Alf. McConville, 1335.—Majorité, 79.

1889 septembre 23..Louis Basinet, son élection est annulée ; (Voir *Journaux de l'Assemblée législative*, 1890; Vol. 24, page 6.)

1889 octobre 23..Louis Basinet, élu par 1496, contre Onésime Perrault, 1298.—Majorité, 198.

1890 juin 10..Louis Basinet, réélu par acclamation.

1892 mars 8..Joseph Mathias Tellier, élu par 1678, contre Louis Basinet, 1611.—Majorité, 67.

KAMOURASKA

1867 Votation ordonnée pour le 5 et 6 septembre. Pas d'élection. Le 24 septembre rapport spécial.

1869 février 12..Charles F. Roy, élu par 1134, contre Luc Letellier de St. Just, 1096.—Majorité, 38.

1871 juin 16..Charles F. Roy, réélu par acclamation.

1875 juillet 7..Charles F. Roy, réélu par 1043, contre F. A. Sirois, 975.—Majorité, 68.

1877 février 7..Charles F. Roy remet son mandat. (Voir *Journaux de l'Assemblée législative*, 1877-78; Vol. 11, page 1.)

1877 mars 19..Joseph Dumont, élu par 3 voix de majorité, contre Pascal Taché.

1878 mars 4..Joseph Dumont, son élection déclarée nulle.

1878 mai 1..Chs. A. E. Gagnon, élu par 1249, contre P. V. Taché, 1224.—Majorité, 25.

1881 décembre 2.. } Le rapport de l'officier-rapporteur donne à G. Richard, 1082, et à C. A. E. Gagnon, 1077.—Majorité, 5.

1881 décembre 9.. } Décompte du juge H. T. Taschereau, donne à C. A. E. Gagnon, 1089, et à G. Richard 1088.—Majorité, 1.

1883 janvier 5 Election de Chs. A E. Gagnon, déclarée nulle.

1883 janvier 31..Chs. A. E. Gagnon, élu par 1205, contre G. Richard, 1144.—Majorité, 61.

1886 octobre 14..Chs. A. E. Gagnon, réélu par 1238 contre C. A. Desjardins, 1175—Majorité, 63.

1887 janvier 29..L'hon. Chs. A. E. Gagnon, Secrétaire et Régistraire de la Province jusqu'au 9 mai 1890.

1887 février 12..L'hon. Chs. A. E. Gagnon, réélu par acclamation.

1890 juin 17..Charles Alfred Desjardins, élu par 1237, contre Auguste Martin, 1207.—Majorité, 30.

1892 mars 1..C. A. Desjardins réélu par acclamation.

LAC ST-JEAN

1890 juin 19..Pierre Léandre Marcotte, élu par 958, contre Séverin Dumais, 906.—Majorité, 52.

1892 mars 8..Joseph Girard, élu par 1017, contre P. L. Marcotte, 962.—Majorité, 55.

LAPRAIRIE

1867 sept. 2 et 3..Césaire Thérien, élu par 753, contre S. J. Lewis, 287.—Majorité, 466.

1871 juillet 3..Andrew Esinhart, élu par acclamation.

1875 juillet 7..L. B. Alfred Charlebois, élu par 764, contre A Esinhart, 422. —Majorité, 342.

1878 mai 1..L. B. Alfred Charlebois, réélu par 731, contre D. Monette, 485. —Majorité, 246.

1881 décembre 2..L. B. Alfred Charlebois, réélu par 624, contre S. A. Longtin, 448.—Majorité, 176.

1886 octobre 14 .L. B. Alfred Charlebois, réélu par 688, contre G. Duhamel, 662, —Majorité, 26. Le décompte du juge réduit la majorité à 23.

1887 juin 27..L. B. Alfred Charlebois décède ce jour-là.

1887 juillet 30..Odilon Goyette, élu par 746, contre T. Brisson, 658.—Majorité 88.

1889 janvier 3..Odilon Goyette, son élection déclarée nulle.

1889 janvier 28..Odilon Goyette, réélu par 736, contre Jos. Létourneau, 664.— Majorité, 72.

1890 juin 17..L'hon. Geo. Duhamel, élu par 820, contre C. L. Pelletier, 797.— Majorite, 23,—Le décompte du juge réduit la majorité à 18.

1892 mars 8..Cyrille Doyon élu par 914, contre l'hon. Geo. Duhamel, 688.— Majorité, 226.

1892 août 11..L'hon. Geo. Duhamel décède ce jour-là.

L'ASSOMPTION.

1867 août 24..Etienne Mathieu, élu par acclamation.

1871 juin 12 .Onulphe Peltier, élu par acclamation.

1875 juillet 7..Onulphe Peltier, réélu par 1051, contre P. A. O. Archambault, 705.—Majorité, 346.

1878 mai 1..Onulphe Peltier, réélu par 963, contre P. A. A. Dorion, 771.— Majorité, 192.

1880 mai 10..Onulphe Peltier, décède ce jour-là.

1880	juin 4..Joseph Marion, élu par 472, contre Joseph Gauthier, 215.—Majorité, 257.
1881	novembre 25..Joseph Marion, réélu par acclamation.
1886	octobre 14..Ludger Forest, élu par 1107, contre Joseph Marion, 962.—Majorité, 145.
1888	novembre 30..Ludger Forest, son élection déclarée nulle.
1888	décembre 27..Ludger Forest, réélu par 971, contre Joseph Marion, 951.—Majorité, 20.
1890	juin 17..Joseph Marion, élu par 1211, contre L. Forest, 1190.—Majorité, 21.
1892	mars 8..Joseph Marion, réélu par 1285, contre Ludger Forest, 1006.—Majorité, 279.

LAVAL.

1867	août 23..Jos. Hyacinthe Bellerose, élu par acclamation.
1871	juin 12..Jos. Hyacinthe Bellerose, réélu par acclamation.
1875	juillet 7..Louis Onésime Loranger, élu par 770, contre J. A. Ouimet, 431.—Majorité, 139.
1878	août 24..Louis Onésime Loranger, réélu par acclamation.
1879	octobre 31..L'hon. Louis Onésime Loranger, Procureur-général jusqu'au 1er août 1882.
1879	novembre 13..L'hon. Louis Onésime Loranger, réélu par acclamation.
1881	décembre 2..L'hon. Louis Onésime Loranger, élection sans votation, (122-123 S. 38 Vict., ch. 7.) Piché, candidat, retiré.
1882	août 5..L'hon. Louis Onésime Loranger, nommé juge de la cour supérieure.
1882	octobre 30..Pierre Evariste LeBlanc, élu par 675, contre B. Bastien, 467.—Majorité, 208.
1883	mai 25..Pierre Evariste LeBlanc, son élection déclarée nulle.
1883	juin 13..Amédée Gaboury, élu par 579, contre P. E. LeBlanc 536.—Majorité, 43.
1884	mai 31..Amédée Gaboury, son élection déclarée nulle.

1884 juillet 14..Pierre Evariste LeBlanc, élu par 666, contre A. Gaboury, 559. —Majorité, 107.

1886 octobre 14..Pierre Evariste LeBlanc, réélu par 696, contre B. Bastien 620. Majorité, 76.

1888 avril 7..Pierre Evariste LeBlanc, son élection déclarée nulle.

1888 mai 12..Pierre Evariste LeBlanc, réélu par 759, contre Thomas Fortin, 652.—Majorité, 107.

1890 juin 17..P. E. LeBlanc, réélu par 858, contre Thos. Fortin, 767.—Majorité, 91.

1892 mars 1..P. É. LeBlanc, réélu par acclamation.

1892 avril 26..L'hon. P. E. LeBlanc, élu Orateur de l'Assemblée législative de la Province de Québec.

LEVIS

1867 sept. 3 et 4..Jos. G. Blanchet, élu par 1429, contre E. H. Marceau, 765.—Majorité, 664.

1867 décembre 27..L'hon. Jos. G. Blanchet, élu Orateur de l'Assemblée législative.

1871 juin 19 et 20..L'hon. Jos. G. Blanchet, réélu par 1627, contre L. H. Fréchette, 1292.—Majorité, 335.

1871 novembre 9..L'hon. Jos. G. Blanchet, réélu Orateur de l'Assemblée législative.

1875 juillet 7 .Et. Théo. Paquet, élu par 1994, contre J. G. Blanchet, 1837.—Majorité, 157.

1878 mai 1..Et. Théo. Paquet, réélu par 2214, contre F. X. Couillard, 2031.—Majorité, 183.

1879 octobre 31..L'hon. Et. Théo. Paquet, Secrétaire et Régistraire de la province jusqu'au 1er août 1882.

1879 novembre 20..L'hon. Et. Théo. Paquet, réélu par 567 de majorité contre Thimolaüs Beaulieu.

1881 décembre 2..L'hon. Et. Théo. Paquet, réélu par 1547, contre I. N. B elleau 1488.—Majorité, 59.

1883 octobre 27..Avis donné à M. l'Orateur que M. Paquet accepte la charge de shérif conjoint pour le district de Québec.

1883 novembre 16..F. X. Lemieux, élu par 1750, contre J. E. Roy, 1714.—Majorité, 36.

1886 octobre 14..F. X. Lemieux, réélu par 1878, contre J. E. Roy, 1757.—Majorité, 121.

1890 juin 17..F. X. Lemieux, réélu par 1964, contre A. Baker, 1736.—Majorité, 228.

1892 mars 8..I. Angus Baker, élu par 2166, contre Nazaire Nicolas Olivier, 1871 et Alfred Martineau, 24.—Majorité, 295.

L'ISLET

1867 sept. 9 et 10..Pamphile G. Verreault, élu par 481, contre A. M. Déchène, 39.—Majorité, 442.

1871 juin 30 et 1 juil..Pamphile G. Verreault, réélu par 611, contre L. Letellier,526. Majorité, 85.

1875 juillet 7..Pamphile G. Verreault, réélu par 588, contre A. M. Déchène 471.—Majorité, 117.

1878 mai 1..J. Bte. Dupuis, élu par 745, contre Chs. Marcotte, 601.—Majorité, 144.

1881 décembre 3..Chs. Marcotte, élu par 831, contre J. Bte. Dupuis, 563.—Majorité, 268.

1886 octobre 14..Frs. Gilbert Miville Dechène, élu par 796, contre Chs. Marcotte, 791.—Majorité, 5.

1890 juin 17..F. G. M. Dechène, réélu par 924, contre Phid. Bélanger, 817.—Majorité, 107.

1892 mars 8..P. B. Casgrain, 929, contre F. G. M. Dechène, 925.

1892 mars 17..Le décompte devant l'hon. juge Pelletier donne à M. Dechène, 933 et à M. Casgrain, 931.—Majorité, 2.

LOTBINIÈRE

1867 septembre 2..Henry Gustave Joly, élu par acclamation.

1871 juin 30 et juil. 1..Henry Gustave Joly, réélu par 806, contre L. G. Houle, 214.—Majorité, 592.

1875 juillet 7..Henry Gustave Joly, réélu par 893, contre Guil. Amyot, 750.—Majorité, 143.

1878 de mars 8..L'hon. Henry Gustave Joly, Commissaire d'agriculture et des travaux publics, jusqu'au 31 octobre 1879.

1878 mai 1..L'hon. Henry Gustave Joly, réélu par 1383, contre Guil. Amyot, 1047.—Majorité, 336.

1881 novembre 25..L'hon. Henry Gustave Joly, réélu par acclamation.

1885 novembre 15..L'hon. Henry Gustave Joly, remet son mandat. (Voir *Journaux de l'Assemblée législative*, 1886 ; Vol. 20, page 2.)

1886 janvier 30..Ed. H. Laliberté, élu par 1210, contre E. Beaudet, 1149.—Majorité, 61.

1886 octobre 14..Ed. H. Laliberté, réélu par 1345, contre R. P. Vallée, 1110.—Majorité, 235.

1890 juin 10..Ed. H. Laliberté, réélu par acclamation.

1892 mars 8..Ed. H. Laliberté, réélu par 1361, contre le Dr. Phil. Lord, 1182.—Majorité, 179.

MASKINONGE

1867 sept. 3 et 4..Alexis L. Désaulniers, élu par 674, contre Ed. Caron, 566 ; M. Maigret, 2 ; Houde, 3.—Majorité, 108.

1871 juin 19 et 20..Moïse Houde, élu par 809, contre A. L. Désaulniers, 638.—Majorité, 171.

1875 juillet 7..Moïse Houde, réélu par 781, contre A. L. Désaulniers, 535.—Majorité, 246.

1878 mai 1..Edouard Caron, élu par 720, contre Lafrenière, 456, et M. Houde, 248.—Majorité, 264.

1881 décembre 2..Edouard Caron, réélu par 1035, contre J. Marchand, 412.—Majorité, 623.

1886 octobre 14..Edouard Caron, réélu par 905, contre J. H. Legris, 840, et A. Lafrenière, 102.—Majorité, 65.

1887 septembre 29..Edouard Caron, son élection déclarée nulle.

1888 avril 28..Jos. H. Legris, élu par 1066, contre Edouard Caron, 1008.—Majorité, 58.

1890 juin 17..Joseph Lessard, élu par 1115, contre J. H. Legris, 1074.—Majorité, 41.

1892 janvier 30..Joseph Lessard, son élection est déclarée nulle.

1892 mars 8..Victor Caron, élu par 1142, contre Joseph Lessard, 1117.—Majorité, 25.

MATANE

1890 juin 17..L. F. Pinault, élu par 1023, contre L. N. Asselin, 918.—Majorité, 105.

1891 décembre 21..L'hon. E. J. Flynn, nommé Commissaire des terres de la Couronne.

1892 mars 8..L'hon. E. J. Flynn, élu par 1157, contre L. F. Pinault, 1054.—Majorité, 103.

1892 juin 7 L'Hon. E. J. Flynn, élu le 8 mars 1892 pour les comtés de Gaspé et Matane, ayant opté pour Gaspé (Voir *Journaux Ass. Leg*; Vol. 26 ; page 224) une nouvelle élection a lieu le 9 nov. 1892.

1892 novembre 9..H. Boulay, élu par 977 contre L. F. Pinault, 964.—Majorité, 13. Par décompte devant le juge Larue, le 15 novembre 1892, Louis Félix Pinault est déclaré élu par 17 voix de majorité.

MEGANTIC

1867 septembre 3..George Irvine, élu par 997, contre Dr. James. Reid, 712.—Majorité, 285.

1867 juillet 1..L'hon. George Irvine, Solliciteur général jusqu'au 27 février 1873.

1871 juin 12..L'hon. George Irvine, réélu par acclamation.

1873 février 27..L'hon. George Irvine, Procureur-général jusqu'au 22 septembre 1874.

1875 juin 30..L'hon. George Irvine, réélu par acclamation.

1876 février . . L'hon. George Irvine, nommé Commissaire des chemins de fer.

1876 avril 18. . Andrew Kennedy, élu par 593, contre John McLean, 439, James Reid, 347, et J. B. Hall, 439.—Majorité, 154.

1878 mai 1. . L'hon. George Irvine, élu par 1482, contre A. Kennedy, 851.—Majorité, 631.

1881 décembre 2. . L'hon. George Irvine, réélu par 1230, contre E. J. Hemming, 786.—Majorité, 444.

1884 juin 6. . L'hon. George Irvine remet son mandat. (Voir *Journaux de l'Assemblée législative*, 1884 ; Vol. 18, page 350.)

1884 octobre 29. . John Whyte, élu par 1249, contre Dr Hume, 1226.—Majorité, 23.

1886 octobre 14. . A. S. Johnson, élu par 1519, contre J. Whyte, 1339.—Majorité, 180.

1888 juin 13. . A. S. Johnson, son élection est déclarée nulle.

1888 décembre 27. . L'hon. William Rhodes, élu par 1404, contre A. S. Johnson, 1366—Majorité, 98.

1888 décembre 7. . L'hon. William Rhodes, Commissaire d'agriculture et de colonisation jusqu'au 30 juin 1890.

1890 juin 17. . L'hon. William Rhodes, réélu par 1542, contre A. S. Johnson, 1541.—Majorité, 1.

1890 juin 25. . A. S. Johnston, déclaré élu par 5 de majorité, suivant décompte devant l'hon. Juge A. Plamondon.

1892 mars 8. . James King, élu par 1901, contre John Whyte, 1427.—Majorité, 474.

MISSISQUOI.

1867 sept. 2 et 3. . J. Sandford Brigham, élu par 1190, contre Daniel Westover, 461.—Majorité, 729.

1871 juin 19 et 20. . J. Sandford Brigham, réélu par 920, contre J. Clayes, 521, et Chs. Thibault, 243.—Majorité, 399.

1875 juin 30. . Geo. B. Baker, élu par acclamation.

1876 janvier 25. . L'hon. Geo. B. Baker, Solliciteur général jusqu'au 8 mars 1878.

1876 février 10. . L'hon. Geo. B. Baker, réélu par acclamation.

1878	mai 1..	Ernest Racicot, élu par 1156, contre l'hon. Geo. B. Baker, 1138.—Majorité, 18.
1881	décembre 2..	Elijah E. Spencer, élu par 916, contre E. Racicot, 593, et Dr. Brigham, 542.—Majorité, 323.
1886	octobre 14..	Elijah E. Spencer, réélu par 1493, contre J. C. J. S. McCorkell, 1388.—Majorité, 105.
1887	décembre 20..	Elijah E. Spencer, son élection est déclarée nulle.
1888	avril 28..	Elijah E. Spencer, réélu par 1689, contre J. C. J. S. McCorkell, 1598.—Majorité, 91.
1890	juin 17..	E. E. Spencer, réélu par 1680, contre Philo England, 1519.—Majorité, 161.
1892	mars 8..	E. E. Spencer, réélu par 1694, contre Edward Henry Eaton, 1247.—Majorité, 447.

MONTCALM

1867	septembre 10..	Firmin Dugas, élu par 780, contre L. S. Lesage 485.—Majorité, 295.
1871	juin 16..	Firmin Dugas, réélu par acclamation.
1874	janvier 20..	Firmin Dugas, remet son mandat. (Voir *Journaux de l'Assemblée législative*, 1873-74 ; Vol. 7, page 32.)
1874	mars 13..	Louis G. Martin, élu par 657, contre J. B. Deslongchamps, 428, et O. Magnan, 328.—Majorité, 229.
1878	juillet 7..	Louis G. Martin, réélu par 774, contre J. B. Deslongchamps, 428.—Majorité, 346.
1878	mai 1.	Octave Magnan, élu par 985, contre L. G. Martin, 735.—Majorité, 150.
1881	décembre 2..	J. B. T. Richard, élu par 933, contre O. Magnan, 715 —Majorité, 218.
1886	octobre 14..	J. B. T. Richard, réélu par 1889, contre D. A. Lafontaine, 786.—Majorité, 403.
1886	..	J. B. T. Richard, accepte la charge d'agent des terres pour la division de l'Assomption.
1886	décembre 11..	L'hon. Louis Olivier Taillon, élu par 1243, contre J. E. Ecrement, 676.—Majorité, 567.

1887 janvier 25..L'hon. Louis Olivier Taillon, Procureur-général jusqu'au 29 janvier 1887.

1890 juin 17..Joseph A. Martin, élu par 1183, contre J. M. E. Perreault, 780.—Majorité, 403.

1892 mars 1..Octave Magnan, élu par acclamation.

MONTMAGNY

1867 août 24..Louis Henri Blais, élu par acclamation.

1871 juillet 5 et 6..Télesphore Fournier, élu par 706, contre J. G. Bossé, 418.—Majorité, 288.

1873 novembre 19..Télesphore Fournier remet son mandat. (Voir *Journaux de l'Assemblée législative*, 1873-74 ; Vol. 7 page 3.)

1873 décembre 16..François Langelier, élu par 807, contre Phil. Landry, 618.—Majorité, 189.

1875 juillet 7..Philippe Landry, élu par 675, contre Frs. Langelier, 665.—Majorité, 10.

1876 mai 29..Philippe Landry, son élection annulée. Déclaré inéligible (suivant jugement.)

1876 novembre 30..Louis Nap. Fortin, élu par 793, contre L. A. Beaubien, 756.—Majorité, 37.

1878 mai 1..Louis Nap. Fortin, réélu par 835 , contre J. B. Roy, 793.—Majorité, 42.

1881 décembre 2..
- Nazaire Bernatchez, élu par 760, contre L. Nap. Fortin, 744.—Majorité, 16, suivant le premier rapport de l'officier-rapporteur.
- Louis Nap. Fortin, élu par 740, contre N. Bernatchez, 736.—Majorité, 4, après décompte fait devant le juge Angers.

1883 janvier 5..La Cour décide que le nom de Nazaire Bernatchez doit être substitué à celui de L. N. Fortin.

1883 janvier 18..M. l'Orateur ordonne au greffier de la couronne en chancellerie de substituer le nom de "Nazaire Bernatchez" à celui de "Louis Napoléon Fortin." (Voir *Journaux de l'Assemblée législative*; 1883, Vol. 17, page 9.)

1886 octobre 14..Nazaire Bernatchez, élu par 850, contre Geo. Fournier, 672.—Majorité, 178.

1890 juin 17..N. Bernatchez, réélu par 854, contre Ls. Ad. Casault, 647.—Majorité, 207.

1892 Mars 8..N. Bernatchez, réélu par 1010, contre R. Pamphile Vallée, 900. Majorité, 110.

1892 mars 31..L. N. Fortin, décède subitement au Cap St-Ignace.

MONTMORENCY

1867 août 26..L'hon. Joseph Cauchon, élu par acclamation.

1871 juin 9 .L'hon. Joseph Cauchon, réélu par acclamation.

1872 décembre 10..L'hon. Joseph Cauchon, se démet de son mandat. (Voir *Journaux de l'Assemblée législative*, 1872 ; Vol. 6, page 107.)

1872 décembre 23..L'hon. Joseph Cauchon, réélu par acclamation.

1874 janvier 21..L'hon. Joseph Cauchon se démet de son mandat. (Voir *Journaux de l'Assemblée législative* ; Vol. 7, page 115.)

1874 février 10 et 11..Auguste Réal Angers, élu par 835, contre Geo. LaRue, 211.—Majorité, 624.

1874 septembre 22..L'hon. Auguste Réal Angers, Solliciteur-général jusqu'au 25 janvier 1876.

1874 octobre 5..L'hon. Auguste Réal Angers, réélu par acclamation.

1875 juin 30..L'hon. Auguste Réal Angers, réélu par acclamation.

1876 janvier 25..L'hon. Auguste Réal Angers, Procureur-général jusqu'au 8 mars 1878.

1878 mai 1..Charles Langelier, élu par 779, contre A. R. Angers, 765.—Majorité, 14.

1881 décembre 2..Ls. Geo. Desjardins, élu par 792, contre Chs. Langelier, 758.—Majorité, 34.

1886 octobre 14..Ls. Geo. Desjardins, réélu par 830, contre Jos. P. Turcotte, 767.—Majorité, 63.

1890 juin 17..Charles Langelier, élu par 1073, contre L. G. Desjardins, 952. Majorité, 121

1890 juin 30..L'hon. Chs. Langelier, Président du Conseil exécutif jusqu'au 22 août 1890.

1890 juillet 12..L'hon. Chs. Langelier, réélu par acclamation.

1890 août 22..L'hon. Chs. Langelier, Secrétaire et régistraire de la province jusqu'au 16 décembre 1891.

1891 décembre 21..L'hon. Tom Chase Casgrain, nommé Procureur-général de la province.

1892 mars 8..L'hon. T. C. Casgrain, élu par 1151, contre l'hon. Chs. Langelier, 939.—Majorité, 212.

MONTREAL

Division No. 1.

1890 juin 17..Joseph Béland, élu par 1885, contre H. Jeannotte, 1805—Majorité, 80.

1892 mars 8..Frs. Martineau élu par 2481, contre Joseph Béland, 2025.—Majorité, 456.

Division No. 2.

1890 juin 17..Joseph Brunet, élu par 2197, contre O. M. Augé, 1988.—Majorité, 209.

1892 mars 8..Olivier Maurice Augé, élu par 2486, contre Joseph Brunet, 2354.—Majorité, 132.

Division No. 3.

1880 juin 17..Henri Benjamin Rainville, élu par 981, contre M. Laurent, 976 et H. Beaugrand, 630.—Majorité, 5 contre Laurent et 351 contre Beaugrand.

1882 mars 8..Damase Parizeau, élu par 1699, contre H. B. Rainville, 1395.—Majorité, 304.

Division No. 4.

1890 juin 18..Wm. Clendenning, élu par 976, contre G. W. Stephens, 968.—Majorité 18. Le décompte du juge réduit la majorité à 16.

1892 mars 8..Alexander Webb Morris, élu par 1558, contre Robert Stanley Weir, 491.—Majorité, 1067.

DIVISION No. 5.

1890 juin 10..John Smythe, jr. Hall, réélu par acclamation.

1891 décembre 31..L'hon. John S. Hall, nommé Trésorier de la Province.

1892 mars 8..L'hon. J. S. Hall, réélu par 3212, contre le Colonel Bond 1011.—Majorité, 2201.

DIVISION No. 6.

1890 juin 10..L'hon. James McShane, réélu par acclamation.

1892 mars 8..Patrick Kennedy, élu par 2576 contre l'hon. James McShane, 2115, et Wm. Boudreau, 329.—Majorité, 401.

MONTREAL-CENTRE

1867 août 29..Edward Carter, élu par acclamation.

1872 juin 22 et 23..L'hon. Luther H. Holton, élu par 798, contre E.Carter, 787.—Majorité, 11.

1874 janvier 16..L'hon. Luther H. Holton, remet son mandat. (Voir *Journaux de l'Assemblée législative*, 1873-74 ; Vol. 7, page 75.)

1874 février 6..Charles Alexander, élu par acclamation.

1875 juillet 7..A. W. Ogilvie, élu par 796, contre C. Alexander, 735.—Majorité, 61.

1878 mai 1..Horatio A. Nelson, élu par 1008, contre W. H. Kerr, 836.—Majorité, 172.

1881 décembre 2 .George W. Stephens, élu par 854 contre C. P. Davidson, 756.—Majorité, 98.

1886 octobre 14..James McShane, élu par 1894, contre O. J. Doherty, 1170, et W. Keyes, 1426.—Majorité, 468.

1887 janvier 29..L'hon. James McShane, Commissaire du département de l'agriculture et des travaux publics jusqu'au 23 mars 1888.

1887 février 12..L'hon. James McShane, réélu par acclamation.

MONTREAL-EST

1867 sept. 5 et 6..L'hon. Sir Geo. Et. Cartier, élu par 2406, contre M. Labelle, 2053.—Majorité, 353.

1871 juin 22 et 23..Ferdinand David, élu par 1037, contre M. Lanctôt, 290.—Majorité, 747.

1875 juillet 7..Louis Olivier Taillon, élu par 3068, contre J. Duhamel, 2711.—Majorité, 357.

1878 mai 1..Louis Olivier Taillon, réélu par 3924, contre Jacques Grenier, 3794.—Majorité, 130.

1881 décembre 2..Louis Olivier Taillon, réélu par 2953, contre J.-X. Perreault, 2229.—Majorité, 724.

1882 mars 8..L'hon. Louis Olivier Taillon, élu Orateur de l'Assemblée législative.

1884 janvier 23..L'hon. Louis Olivier Taillon, Procureur-général jusqu'au 22 janvier 1887.

1884 février 9..L'hon. Louis Olivier Taillon, réélu par acclamation.

1886 octobre 14..L. O. David, élu par 3072, contre L. O. Taillon, 2869, et A. Gravel, 2413.—Majorité 203. L'examen final devant le juge donne à L. O. David 3056 votes, 2870 à L. O. Taillon et 2428 à Gravel.—Majorité, 186.

MONTREAL-OUEST

1867 août 29..Alexander W. Ogilvie, élu par acclamation.

1871 juin 15..Francis Cassidy, élu par acclamation.

1873 juin 14..Francis Cassidy, décèdé ce jour là.

1873 août 21 et 22..J. W. McGauvran, élu par 1784, contre Jas. McShane, 1376 and Jas Howley, 1143.—Majorité, 641.

1875 juillet 7..J. W. McGauvran, réélu par 2193, contre J. E. Mullin, 1790 —Majorité, 403.

1878 mai 1..James McShane, élu par 2926, contre J. McGauvran, 2603.—Majorité, 323.

1881 décembre 2..James McShane, réélu par 2714, contre C. J. Doherty, 2616.—Majorité, 98.

1886 octobre 14..John Smythe Hall, élu par 1981, contre G. W. Stephens, 1854, et W. W. Robertson, 959.—Majorité, 127 contre Stephens et 1042 contre Robertson.

NAPIERVILLE

1867 sept. 19 et 20..Pierre Benoit, élu par 925, contre M. Brisset, 267.—Majorité, 658.

1870 août 26..Pierre Benoit décèdé ce jour-là.

1870 oct. 10 et 11..Lt. David Lafontaine, élu par 509 contre T. Catudal,1.—Majorité 508.

1871 juin 28..Lt. David Lafontaine, réélu par acclamation.

1875 juin 30..Lt. David Lafontaine, réélu par acclamation.

1878 mai 1..Lt. David Lafontaine, réélu par 590, contre F. X. Paradis, 331, M. Blais, 162 et Nap. Coupal, 135.—Majorité, 259.

1881 décembre 2..F. X. Paradis, élu par 662, contre L. D. Lafontaine, 500.—Majorité, 162. M. Lafontaine décède le 17 février 1892.

1886 octobre 14..Eugène Lafontaine, élu par 789, contre F. X. Paradis, 684.—Majorité, 105.

1890 juin 17..Louis Ste-Marie, élu par 871, contre F. X. Paradis, 740.—Majorité, 131.

1892 mars 8..Louis Ste-Marie, réélu par 879, contre L. O David, 703.—Majorité, 176.

NICOLET

1867 sept. 4 et 5..Joseph Gaudet, élu par 912, contre M. Malhiot, 662. Majorité, 250.

1871 juin 12..F. X. Ovide Méthot, élu par acclamation.

1875 juillet 7..F. X. Ovide Méthot, réélu par 1208, contre C. E. Houde, 816—Majorité, 382.

1876 juin 28..F. X. Ovide Méthot, élection annulée. Inéligible (suivant jugement.)

1876 août 18..Chs. Ed. Houde, élu par 1131, contre A. O. Desilets, 1105, et C. E. Marchildon, 179.—Majorité, 26.

1878 mai 1..Chs. Ed. Houde, réélu par 1385, contre G. Turcotte, 1334.—Majorité, 51.

1881 décembre 2..Chs. Ed. Houde, réélu par 1305, contre L. N. Dorais, 1294.—Majorité, 11.

1883 janvier 5..Chs. Ed. Houde son élection annulée.

1883 février 5..L. T. Dorais, élu par 557, contre C. E. Houde, 316.—Majorité, 241.

1886 octobre 14..L. T. Dorais, réélu par 1483, contre C. E. Houde, 1066, et G. A. Turcotte, 937.—Majorité, 417.

1888 mai 21..L. T. Dorais, son élection déclarée nulle.

1888 juillet 17..H. B. Tourigny, élu par 1734, contre G. A. Turcotte, 1406.—Majorité, 328.

1890 juin 17..Joseph Victor Monfette, élu par 1986, contre H.-B. Tourigny, 1522.—Majorité, 464.

1892 mars 7..L'hon. Louis Beaubien, élu par acclamation, J. V. Monfette ayant retiré sa candidature.

OTTAWA (comté d')

1867 sept. 3 et 4..Levi Ruggles Church, élu par 1881, contre R. H. McGreevy, 1215.—Majorité, 656.

1871 juillet 7 et 8..Ezra Butler Eddy, élu par 2015, contre C. Leduc, 1238.—Majorité, 707.

1875 juillet 7..Louis Duhamel, élu par 1450, contre E. C. Eddy, 863, T. P. Foran, 296, et C. B. Rouleau, 144.—Majorité, 587.

1878 mai 1..Louis Duhamel, réélu par 1965, contre T. P. Foran, 1713.—Majorité, 252.

1881 décembre 2..Louis Duhamel, réélu par 1888, contre C. Devlin, 1265.—Majorité, 623.

1886 octobre 14..Narc. Ed. Cormier, élu par 2340, contre A. Rochon, 1983.—Majorité, 357.

1887 juillet 22..Narc. Ed. Cormier remet son mandat, (Voir *Journaux de l'Assemblée législative*, 1888 ; Vol. 22, page 10.)

1887 septembre 14..Alfred Rochon, élu par 3313, contre N. E. Cormier, 2077.—Majorité, 1236.

1889 décembre 30..Alfred Rochon, son élection est annulée. (Voir *Journaux de l'Assemblee législative*, 1890 ; Vol. 24, page 26.)

1890 juin 17..Alfred Rochon, réélu par 2857, contre N. E. Cormier, 1892.—Majorité, 965.

1892 mars 8..Nérée Tétreau, élu par 3325, contre Alfred Rochon, 2861.—Majorité, 465.

PONTIAC

1867 septembre 5..John Poupore, élu par acclamation.

1878 juillet 5 et 6..John Poupore, réélu par 1116, contre J. Hodgins, 594.—Majorité, 522.

1874 octobre 8..John Poupore se démet de son mandat. (Voir *Journaux de l'Assemblée législative*, 1874-75 ; Vol. 8, page 3.)

1874 septembre 22..L'hon. Levi Ruggles Church, nommé Procureur-général jusqu'au 25 janvier 1876.

1874 octobre 26..L'hon. Levi Ruggles Church, élu par acclamation

1875 juin 30..L'hon. Levi Ruggles Church, réélu par acclamation.

1875 janvier 25..L'hon. Levi Ruggles Church, Trésorier de la province jusqu'au 8 mars 1878.

1878 mai 1..L'hon. Levi Ruggles Church, réélu par 1031, contre G. A Purvis, 806.—Majorité, 225.

1881 décembre 2..Thomas Bryson, élu par 1057, contre N McCuaig, 776.—Majorité, 281.

1882 janvier 4..Thomas Bryson décédé ce jour là.

1882 mars 6. Williams J. Poupore, élu par 669, contre N. McCuaig, 619, et J. G. Roney, 458.—Majorité, 50.

1886 octobre 14..William J. Poupore, élu par 1579, contre H. Porteous, 432.—Majorité.—1147

1890 juin 10..William Joseph Poupore, réélu par acclamation.

1892 mars 8..David Gillies, élu par 1485, contre W. J. Poupore, 1087.—Majorité, 398.

1892 août 10..L'honorable Juge Levi Ruggles Church décédé ce jour là.

PORTNEUF

1867 septembre 6..Praxède LaRue, élu par 943, contre M. Brousseau, 826.—Majorité, 117.

1871 juin 10..Praxède LaRue, réelu par acclamation.

1875 juillet 7..Praxède LaRue, réélu par 1424, contre H. Colette 1138.—Majorité, 286.

1878 mai 1..L'hon. F. X. Langelier, élu par 1613, contre I. N. Belleau, 1556—Majorité, 57.

1878 mars 8..L'hon. F. X. Langelier, Commissaire des terres de la couronne jusqu'au 12 mars 1879.

1879 mars 12..L'hon. F. X. Langelier, Trésorier de la province jus qu'au 31 octobre 1879.

1881 décembre 2..Jean Docile Brousseau, élu par 1519, contre Frs. Langeller, 1280.—Majorité, 239.

1886 octobre 14..Jules Tessier, élu par 1583, contre J. D. Brousseau, 1288.—Majorité, 297.

1890 juin 17..Jules Tessier, réélu par 2050, contre Honoré Chassé, 1468.—Majorité, 582.

1892 mars 8..Jules Tessier, réélu par 1952, contre Lawrence Stafford, 1930.—Majorité, 22.

QUEBEC-CENTRE

1867 sept. 2 et 3. . Honoré Simard, élu par 1289, contre H. Blanchet, 6.—Majorité, 1283.

1871 juin 9. . L'hon. Hector Louis Langevin, élu par acclamation.

1874 janvier 21. . L'hon. L. Hector Langevin remet son mandat. (Voir *Journaux de l'Assemblée législative*, 1873-74 ; Vol. 7, page 115.)

1874 avril 17. . Rémi Rinfret dit Malouin, élu par 838, contre M. Lafrance, 393.—Majorité, 445.

1875 juillet 7. . Rémi Rinfret dit Malouin, réélu par 992, contre Edmond Giroux, 536.—Majorité, 456.

1878 mai 1. . Rémi Rinfret dit Malouin, réélu par 1067, contre Jean Côté, 364.—Majorité, 703.

1881 décembre 2. . Rémi Rinfret dit Malouin, réélu par 853, contre A. E. Peachy, 732.—Majorité, 121.

1886 octobre 14. . Rémi Rinfret dit Malouin, réélu par 942, contre W. C. Languedoc, 602.—Majorité, 340.

1890 juin 10. . Rémi Rinfret dit Malouin, réélu par acclamation.

1892 mars 8. . Victor Chateauvert, élu par 1102, contre Rémi Rinfret, 955.—Majorité, 147.

QUEBEC-EST

1867 août 24. . J. Phil. Rhéaume, élu par acclamation.

1871 juin 9. . J. Phil. Rhéaume, réélu par aéclamation.

1873 février 5. . J. Phil. Rhéaume remet son mandat. (Voir *Journaux de l'Assemblée législative*, 1873-74 ; Vol. 7, page 2.)

1873 mars 3 et 4. . C. A. P. Pelletier, élu par 1415, contre Phil. Huot, 580.—Majorité, 835.

1874 janvier 20. . C. A. P. Pelletier remet son mandat. (Voir *Journaux de l'Assemblée législative*, 1873-74 ; Vol. 7, page 107.)

1874 avril 16 et 17. . Pierre Vincent Valin, élu par 1211, contre L. B Caron, 1147.—Majorité, 134.

1875 juillet 7. Joseph Shehyn, élu par 1550, contre P. V. Valin, 899.—Majorité, 651.

1878 mai 1. Joseph Shehyn, réélu par 1995, contre C. J. Samson, 937.—Majorité, 1058.

1881 novembre 25. Joseph Shehyn, réélu par acclamation.

1886 octobre 7. Joseph Shehyn, réélu par acclamation.

1887 janvier 29. L'hon. Joseph Shehyn, Trésorier de la province jusqu'au 16 décembre 1891.

1887 février 12. L'hon. Joseph Shehyn, réélu par acclamation.

1890 juin 10. L'hon. Joseph Shehyn, réélu par acclamation.

1892 mars 8. L'hon. James Shehyn, réélu par 1376, contre William Carrier, 845.—Majorité, 531.

QUEBEC-OUEST.

1867 août 24. John Hearn, élu par acclamation.

1871 juin 9. John Hearn, réélu par acclamation.

1875 juillet 7. John Hearn, réélu par 649, contre P. Henchey, 402.—Majorité 247.

1877 novembre 9. John Hearn remet son mandat. (Voir *Journaux de l'Assemblée législative*, 1877-78 ; Vol. 11, page 2.)

1877 décembre 17. Richard Alleyn, élu par 690, contre Arthur Murphy, 649.—Majorité, 41.

1878 mai 1. Arthur Murphy, élu par 832, contre R. Alleyn, 654.—Majorité 178.

1881 décembre 2. Félix Carbray, élu par 692, contre O. Murphy, 601.— Majorité, 91.

1886 octobre 14. Owen Murphy, élu par 671, contre F. Carbray, 663.—Majorité, 8. Le décompte du juge donne à M. Murphy une majorité de 20.

1889 décembre 30. Owen Murphy, son élection est annulée par la Cour supérieure. (Voir *Journaux de l'Assemblée législative*, 1890 ; Vol. 24, page 2.)

1889 décembre 30..Owen Murphy, réélu par 720, contre Robert McGreevy, 526. —Majorité, 194.

1890 juin 17..Owen Murphy, réélu par 565, contre Mathew A. Hearn, 531. —Majorité, 34.

1892 mars 3..Félix Carbray, élu par acclamation, George Tanguay ayant retiré sa candidature.

QUEBEC (comté de)

1867 août 26..L'hon. P. J. O. Chauveau, élu par acclamation.

1871 juin 19 et 20..L'hon. P. J. O. Chauveau, réélu par 1447, contre F. Evanturel 376.—Majorité, 1071.

1873 février 25..L'hon. P. J. O. Chauveau remet son mandat. (Voir *Journaux de l'Assemblée législative*, 1873-74 ; Vol. 7, page 2.)

1873 mars 21..L'hon. Pierre Garneau, élu par acclamation.

1874 septembre 22..L'hon. Pierre Garneau, nommé Commissaire d'agriculture et des travaux publics.

1874 octobre 5..L'hon. Pierre Garneau, réélu par acclamation.

1875 juillet 7..L'hon. Pierre Garneau, réélu par 1228, contre J. Connolly, 1066. —Majorité, 162.

1876 janvier 25..L'hon. Pierre Garneau, Commissaire des terres de la couronne jusqu'au 8 mars 1878.

1878 mai 1..L'hon. David A. Ross, élu par 1560, contre P. Garneau, 1197.—Majorité, 363.

1878 mars 8..L'hon. David A. Ross, Procureur-général jusqu'au 31 octobre 1879.

1881 novembre 25..L'hon. Pierre Garneau, élu par acclamation.

1886 octobre 14..T. Chase Casgrain, élu par 1344, contre P. Garneau, 1152.—Majorité, 192.

1890 juin 17..Charles Fitzpatrick, élu par 1897, contre le Dr. Grondin, 1116 Majorité, 781.

1892 mars 8..Charles Fitzpatrick, réélu par acclamation.

RICHELIEU.

1867 sept. 2 et 3. . Joseph Beaudreau, élu par 1064, contre J. B. Guévremont, 774. —Majorité, 290.

1869 octobre 3. . Joseph Beaudreau décédé ce jour-là.

1869 oct. 28 et 29 Pierre Gélinas, élu par 860, contre J. B. Labelle, 858.—Majorité, 12.

1871 juin 26 et 27. . Jos. Adolphe Dorion, élu par 942, contre T. Marchessault, 636 et D. Z. Gauthier, 173.—Majorité, 306.

1875 juin 30. . Michel Mathieu, élu par acclamation.

1878 mai 1. . Michel Mathieu, réélu par 1230, contre T. Bergeron, 1042.—Majorité, 188.

1881 décembre 2. . Léon Leduc, élu par 1105, contre L. Morasse, 824.—Majorité, 281.

1886 octobre 14. . Louis Pierre Paul Cardin, élu par 1151, contre Léon Leduc, 1118.—Majorité, 33.

1890 juin 17. . Louis P. P. Cardin, réélu par 1335, contre L. Leduc, 1278.—Majorité, 57.

1892 mars 8. . Louis Lacouture, élu par 1670, contre M. Proulx, 1397.—Majorité, 273.

RICHMOND ET WOLFE

1867 sept. 9 et 10. . Jacques Picard, élu par 1024, contre J. E. Jones, 1009.—Majorité, 15.

1871 juin 20. . Jacques Picard, réélu par acclamation.

1875 juin 30. . Jacques Picard, réélu par acclamation.

1878 mai 1. . Jacques Picard, réélu par 1483, contre J. E. Richard, 1159.—Majorité, 324.

1881 décembre 2. Jacques Picard, réélu par 1503, contre W. Greenshields, 937.—Majorité, 566.

1886 octobre 14. . Jacques Picard, réélu par 1878, contre J. E. Richard, 1696.—Majorité, 182. (Voir *Wolfe.*)

RICHMOND

1890 juin 17..Joseph Bédard, élu par 1276, contre Henry Aylmer, 1058.—Majorité, 218.

1892 mars 8..Joseph Bédard, réélu par 1370, contre Jos. N. Denison, 1191.—Majorité, 179.

RIMOUSKI

1867 sept. 9 et 10..Joseph Garon, élu par 1409, contre M. Bégin, 421.—Majorité, 988.

1871 juil. 10 et 11..Louis Honoré Gosselin, élu par 939, contre Jos. Garon, 193, D. Bégin, 217, et J. M. Hudon, 283.—Majorité, 656.

1872 mars 29..Louis Honoré Gosselin, remet son mandat. (Voir *Journaux de l'Assemblée législative*, 1873-74 ; Vol. 7, page 2.)

1872 mai 29..Alexandre Chauveau, élu par 1280, contre le Dr Fiset, 1136.—Majorité, 44.

1875 juin 30..Alexandre Chauveau, réélu par acclamation.

1878 mars 8..L'hon. Alexandre Chauveau, Solliciteur général jusqu'au 19 mars 1879.

1878 mai 1..L'hon. Alexandre Chauveau, reçoit 1688 votes, contre R. P. Vallée, 1688. Est élu par le vote de A. E. Guay, officier-rapporteur.

1879 mars 19..L'hon. Alexandre Chauveau, Secrétaire et régistraire de la province jusqu'au 31 octobre 1879.

1880 ..L'hon. Alexandre Chauveau remet son mandat pour accepter la charge de juge des Sessions de la Paix, à Québec.

1880 mars 3..Joseph Parent, élu contre L. N. Asselin et L. N. Côté.

1881 décembre 2..Ls. Nap. Asselin, élu par 1463, contre Joseph Parent, 1391.—Majorité, 72.

1886 octobre 14..Ed. Onésiphore Martin, élu par 1729, contre L. N. Asselin, 1668.—Majorité 61.

1889 novembre 1889..Edouard Onésiphore Martin décédé ce jour là.

1889 décembre 4..Auguste Tessier, élu par 1786, contre L. N Asselin, 1620.—Majorité, 166.

1889 juin 17..Auguste Tessier, réélu par 1096, contre L. N. Côté, 666.—Majorité, 430.

1892 mars 8..Auguste Tessier, réélu par 964, contre Louis H. Taché, 911.—Majorité, 53.

ROUVILLE

1867 sept. 17 et 18..Victor Robert, élu par 1234, contre M. Brillon, 804.—Majorité, 430.

1871 juillet 7 et 8..Victor Robert, réélu par 665, contre F. Rainville, 23.—Majorité, 642.

1875 juillet 7..Victor Robert, réélu par 707, contre F. Boutillier, 405.—Majorité, 302.

1878 mai 1..Solyme Bertrand, élu par 942, contre V. Robert, 779.—Majorité, 163.

1879 mai 23..Solyme Bertrand, son élection déclarée nulle.

1879 juin 18..Flavien Guillaume Boutillier, élu par 1203, contre J. A. Archambault, 958.—Majorité, 245.

1881 décembre 2..Etienne Poulin, élu par 847, contre F. G. Boutillier, 757.—Majorité, 90.

1886 octobre 14..Edmond Lareau, élu par 1165, contre Etienne Poulin, 1082.—Majorité, 83.

1890 avril 22..Edmond Lareau décédé ce jour là.

1890 juin 17..Alfred Girard, élu par 1348, contre E. Poulin 1123.—Majorité, 225.

1892 mars 8..Alfred Girard, réélu par 1282, contre George Aug. Gigault, 1257.—Majorité, 25.

SHEFFORD

1867 sept 2 et 3..Michel Adrien Bessette, élu par 1179, contre L. L. Lafontaine, 1119.—Majorité, 60.

1871 juillet 26 et 27..L'hon. Maurice Laframbroise, élu par 1292, contre M. A. Bessette, 1059 et J. B. Lamy, 0.—Majorité 223.

1875 juillet 7..L'hon. Maurice Laframbroise, réélu par 1 , contre A. D. Girard, 1191.—Majorité, 216.

1878 mai 1..Joseph Lesiège Lafontaine, élu par 1393, contre L. A. Brodeur, 1267.—Majorité, 126.

1881 décembre 2..Isidore Frégeau, élu par 1353, contre T. B. de Grosbois, 1229. —Majorité, 124.

1886 octobre 14..Thomas Brassard, élu par 1629, contre A. F. Savaria, 1555.—Majorité, 74.

1887 septembre 20..Thomas Brassard, décédé ce jour là.

1888 mai 18..Tancrède Boucher de Grosbois, 1838, contre A. F. Savaria, 1573. —Majorité, 265.

1890 juin 17..T. B. de Grosbois, réélu par 1937, contre M Auger, 738.—Majorité, 1199.

1892 mars 8..Adolphe F. Savaria, élu par 1789, contre le Dr T. B. de Grosbois, 1744. Majorité.—45.

SHERBROOKE

1867 août 30 et 31..Joseph Gibb Robertson, élu par 484, contre R. W. Heneker, 378, —Majorité, 106.

1869 octobre 25..L'hon. Joseph Gibb Robertson, Trésorier de la province jusqu'au 27 février 1873.

1869 novembre 5..L'hon. Joseph Gibb Robertson, réélu par acclamation.

1871 juin 9..L'hon. Joseph Gibb Robertson, réélu par acclamation.

1873 février 27. L'hon. Joseph Gibb Robertson, Trésorier de la province jusqu'au 22 septembre 1874

1874 septembre 22..L'hon. Joseph Gibb Robertson, Trésorier de la province jusqu'au 25 janvier 1876.

1875 juin 30..L'hon. Joseph Gibb Robertson, réélu par acclamation.

1878 avril 24..L'hon. Joseph Gibb Robertson, réélu par acclamation.

1879 octobre 31. L'hon. Joseph Gibb Robertson, Trésorier de la province jusqu'au 27 janvier 1882.

1879 novembre 20..L'hon. Joseph Gibb Robertson, réélu par 636 voix de majorité, contre M. McMaster.

1881 novembre 25..L'hon. Joseph Gibb Robertson, réélu par acclamation.

1884 janvier 23..L'hon. Joseph Gibb Robertson, Trésorier de la province jusqu'au 22 janvier 1887.

1884 février 9..L'hon. Joseph Gibb Robertson, réélu par acclamation.

1886 octobre 7..L'hon. Joseph Gibb Robertson, réélu par acclamation.

1887 janvier 26..L'hon. Joseph Gibb Robertson, Trésorier de la province jusqu'au 29 janvier 1887.

1890 juin 17..L'hon. Joseph Gibb Robertson, réélu par 1071, contre L. C. Bélanger, 801.—Majorité, 270.

1892 mars 8..Louis Edouard Panneton, élu par 809, contre l'hon. J. G. Robertson 793 et John Sydney Broderick 694.—Majorité, 16.

ST-HYACINTHE

1867 sept. 5 et 6..Pierre Bachand, élu par 1116 contre Magloire Lanctôt, 913.—Majorité, 203.

1871 juin 12..Pierre Bachand, réélu par acclamation.

1875 juin 30..Pierre Bachand, réélu par acclamation.

1878 mars 8..L'hon. Pierre Bachand, nommé Trésorier de la province.

1878 mai 1..L'hon. Pierre Bachand, réélu par 1162, contre Ant. Casavant, 1094.—Majorité, 68.

1879 avril 30..L'hon Honoré Mercier, Solliciteur-général jusqu'au 31 octobre 1879.

1879 juin 3..L'hon. Honoré Hercier, élu par 1480, contre Ant. Casavant, 1173.—Majorité, 307.

1881 novembre 25..L'hon. Honoré Mercier, réélu par acclamation

1886 octobre 14. L'hon. Honoré Mercier, réélu par 1458, contre A. O. T. Beauchemin, 950.—Majorité, 508.

1887 janvier 29. L'hon. Honoré Mercier, Procureur-général jusqu'au 8 mai 1888.

1887 février 12. L'hon. Honoré Mercier, réélu par acclamation.

1888 mai 8. L'hon. Honoré Mercier, Ministre d'agriculture et colonisation jusqu'au 7 décembre 1888.

1888 décembre 7. L'hon. Honoré Mercier, Président du Conseil exécutif jusqu'au 30 juin 1890.—Voir *Bonaventure.*

1890 juin 17. Odilon Desmarais, élu par 1742, contre Ed. Mallette, 1427.—Majorité, 315.

1892 mars 8. Antoine Paul Cartier, élu par 1628, contre Odilon Desmarais, 1566.—Majorité, 62.

ST-JEAN

1867 sept. 19 et 20. Félix Gabriel Marchand, élu par 684, contre M. Bissonnette, 569.—Majorité, 115.

1871 juin 30. Félix Gabriel Marchand, réélu par acclamation

1875 juillet 7 . Félix Gabriel Marchand, réélu par 739, contre Louis L. Roy, 481.—Majorité, 258.

1878 mars 8. L'hon. Félix Gabriel Marchand, Secrétaire et registraire de la province jusqu'au 19 mars 1879.

1878 mai 1. L'hon. Félix Gabriel Marchand, réélu par 927, contre Louis L. Roy, 655.—Majorité, 272.

1879 mars 19. L'hon. Félix Gabriel Marchand, Commissaire des terres de la Couronne jusqu'au 31 octobre 1879.

1881 novembre 25. L'hon. Félix Gabriel Marchand, réélu par acclamation.

1886 octobre 14. L'hon. Félix Gabriel Marchand, réélu par 888, contre P. Pelletier, 600.—Majorité, 288.

1887 janvier 27. L'hon. Félix Gabriel Marchand, élu Orateur de l'Assemblée législative.

1890 juin 17. L'hon. Félix Gabriel Marchand, réélu par 917, contre A. D. Girard, 481.—Majorité, 436.

1890 novembre 4 . L'hon. Félix Gabriel Marchand, réélu Orateur de l'Assemblée législative.

1892 mars 8 . . L'hon. F. G. Marchand, réélu par 954, contre Jacques E. Molleur, 787.—Majorité, 167.

ST-MAURICE

1867 sept. 2 et 3 . . Abraham L. Desaulniers, élu par 678, contre F. D. Fontaine, 334.—Majorité, 344.

1871 juin 16 et 17 . . Elzéar Gérin, élu par 675, contre F. X. Bellemare, 532. — Majorité, 143.

1875 juillet 7 . . Elie Lacerte, élu par 657, contre F. D. Fontaine, 401, et A. Lemay, 199.—Majorité, 256.

1878 mai 1 . . Frs. S. L. Désaulniers, élu par 761, contre Ls. A. Lord, 526.— Majorité, 235.

1881 décembre 2 . . Frs. S. L. Désaulniers, réélu par 801, contre S. J. Remington, 691. —Majorité, 110.

1882 octobre 9 . . Frs. S. L. Désaulniers, son élection est confirmée par la Cour Supérieure.

1886 octobre 14 . Louis Théodule Nérée LeNoblet Duplessis, élu par 909, contre L. A. Lord, 690.—Majorité, 219.

1890 juin 17 . . L. T. N. L. N. Duplessis, réélu par acclamation.

1892 mars 1 . . L. T. N. L. N. Duplessis, réélu par acclamation.

ST-SAUVEUR.

1890 juin 17 . . Simon Napoléon Parent, élu par 833, contre Luc Routhier, 506 —Majorité, 327.

1892 mars 3 . . S. N. Parent, réclu par acclamation, le Dr. M. Fiset ayant retiré sa candidature.

SOULANGES

1867 août 30 et 31 . . Dom. Amable Coutlée, élu par 693, contre M. Cholette, 528.— Majorité, 165.

1871 juin 19 et 20..G. R. L. G. H. Saveuse de Beaujeu, élu par 720, contre D. A. Coutlée, 428.—Majorité, 292.

1875 juillet 7..G. R. L. G. H. Saveuse de Beaujeu, réélu par 682, contre Oscar Dunn, 562.—Majorité, 120.

1878 mai 1..William Duckett, élu par 883, contre R. S. de Beaujeu, 564.—Majorité, 319.

1881 décembre 2..William Duckett, réélu par 656, contre R. S. de Beaujeu, 580.—Majorité, 76

1886 octobre 14..Avila Gonzalve Bourbonnais, élu par 686, contre W. Duckett, 676.—Majorité, 10.

1890 juin 27..Avila Gonzalve Bourbonnais, réélu par 1094, contre C. A. Corneillier, 734.—Majorité, 360.

1892 mars 8..A .G. Bourbonnais, réélu par 885, contre Pierre Doucet, 835.—Majorité, 50.

STANSTEAD.

1867 sept. 5 et 6..Thomas Locke, élu par 735, contre F. D. Gilbert, 693.—Majorité, 52.

1871 juin 15..Thomas Locke, réélu par acclamation.

1875 juillet 7..John Thornton, élu par 1008, contre T. Locke, 856.—Majorité, 152.

1878 mai 1..Henry Lovell, élu par 1184, contre J. Thornton, 921.—Majorité, 263.

1881 décembre 2..John Thornton, élu par 1205, contre H. Lovell, 953.—Majorité 252.

1886 octobre 14..Ozro Baldwin, élu par 1285, contre H. Lovell, 1167.— Majorité, 118.

1890 juin 17..Moody B. Lovell, élu par 1461, contre Edward W. Akhurst, 1317.—Majorité, 144.

1892 mars 8..Michael Felix Hackett, élu par 1673, contre Robert George Trepholme, 1073.—Majorité, 600.

TEMISCOUATA.

1867 septembre 3..Elie Mailloux, élu par acclamation.

1871 juin 22..Elie Mailloux, réélu par acclamation.

1875 juillet 7..Geo. H. Deschènes, élu par 967, contre C. H Pelletier, 741.—Majorité, 226.

1878 mai 1..Geo. H. Deschènes, réélu par 1181, contre Alph. Pouliot, 805.—Majorité, 376.

1881 novembre 25..Geo. H. Deschènes, réélu par acclamation.

1886 octobre 14..Geo. H. Deschènes, réélu par 1387, contre Ls. Ph. Pelletier, 1183.—Majorité, 204.

1890 juin 17..Charles Eugène Pouliot, élu par 1558, contre Napoléon Rioux, 1477.—Majorité, 81.

1892 mars 8..Napoléon Rioux, élu par 1718, contre C. E. Pouliot, 1629.—Majorité, 89.

1892 août 11..Georges Honoré Deschènes décède ce jour là.

TERREBONNE.

1867 septembre 3..Jos. Adolphe Chapleau, élu par acclamation.

1871 juin 14..Jos. Adolphe Chapleau, réélu par acclamation.

1873 février 27..L'hon. Jos. Adolphe Chapleau, nommé Solliciteur général. (Voir *Journaux de l'Assemblée législative*, vol. 7, page 3.)

1873 mars 12..L'hon. Jos. Adolphe Chapleau, réélu par acclamation.

1885 juillet 7..L'hon. Jos. Adolphe Chapleau, élu par 1316, contre J. A. Duchesneau, 716.—Majorité, 600.

1876 janvier 25..L'hon. Jos. Adolphe Chapleau, Secrétaire et régistraire de la province jusqu'au 8 mars 1878.

1876 février 10..L'hon. Jos. Adolphe Chapleau, réélu par acclamation.

1878 mai 1..L'hon. Jos. Adolphe Chapleau, élu par 1355, contre J. E. Prévost, 1135.—Majorité, 220.

1879 octobre 31..L'hon. Jos. Adolphe Chapleau, Commissaire d'agriculture et des travaux publics jusqu'au 5 juillet 1881.

1879 novembre 13..L'hon. Jos. Adolphe Chapleau, réélu par acclamation.

1881 juillet 5..L'hon. Jos. Adolphe Chapleau, Commissaire de chemins de fer jusqu'au 30 juin 1882.

1881 novembre 25..L'hon, Jos. Adolphe Chapleau, réélu par acclamation.

1882 juin 30..L'hon. Jos. Chapleau, Ministre sans portefeuille jusqu'au 1er août 1882.

1882 ..L'hon. Jos. Adolphe Chapleau, nommé Secrétaire d'Etat de la Puissance.

1882 août 19..Guil. Alph. Nantel, élu par acclamation.

1886 octobre 14..Guil. Alph. Nantel, réélu par 1552 contre D. Limoges, 1231. —Majorité, 321.

1889 juin 25..Guil. Alph. Nantel, son élection est confirmée par la Cour. (Voir *Journaux de l'Assemblée législative*, 1890, Vol, 29, page 4.)

1890 juin 17..Guil. Alph. Nantel, réélu par 1793, contre le Dr. J. Ed. Prévost, 1644.—Majorité, 149.

1891 décembre 21..L'hon. G. A. Nantel, nommé Commissaire des travaux publics.

1892 mars 1..L'hon. Guil. A. Nantel, réélu par acclamation.

TROIS-RIVIERES.

1867 août 30 et 31..Charles Boucher de Niverville, élu par 233, contre M. Dumoulin, 190.—Majorité, 43.

1868 septembre 30..Charles Boucher de Niverville remet son mandat pour accepter la charge de shérif du district des Trois-Rivières. (Voir *Journaux de l'Assemblée législative*, 1869 ; Vol. 2, page 2.)

1868 octobre 16..Sévère Dumoulin, élu par acclamation.

1869 septembre 16..Sévère Dumoulin remet son mandat. (Voir *Journaux de l'Assemblée législative*, 1869-70 ; Vol. 3. page 2.)

1869 octobre 19..Charles Borromée Genest, élu par 254, contre H. G. Malhiot. 203.—Majorité, 51.

1871 juin 19 et 20..Gédéon Malhiot, élu par 333 contre C. B. Genest, 242.—Majorité, 91.

1874 septembre 22..L'hon, Gédéon Malhiot, Commissaire des terres de la Couronne jusqu'au 25 janvier 1876.

1874 octobre 3..L'hon. Gédéon Malhiot, réélu par acclamation.

1875 juillet 7..L'hon. Gédéon Malhiot, réélu par 621, contre G. A. Gouin, 507. —Majorité, 114

1876 février 1..L'hon. Gédéon Malhiot, nommé Commissaire des chemins de fer.

1876 avril 21..R. H. Arthur Turcotte, élu par 632, contre T. E. Normand, 428.—Majorité, 204.

1878 avril 24..R. H. Arthur Turcotte, réélu par acclamation.

1878 juin 4..L'hon. R. H. Arthur Turcotte, élu Orateur de l'Assemblé législative.

1881 décembre 2..Sévère Dumoulin, élu par 452, contre R. H. A. Turcotte, 401. —Majorité, 51.

1883 juillet 9..Sévère Dumoulin, son élection est déclarée nulle.

1884 mars 26..L'hon. R. H. A. Turcotte, élu par 509, contre S. Dumoulin, 325.—Majorité, 184.

1886 octobre 14..L'hon. R. H. A. Turcotte, réélu par 493, contre A. Olivier, 479. —Majorité, 14.

1887 janvier 29..L'hon. R. H. A. Turcotte, nommé Ministre sans portefeuille jusqu'au 8 mai 1888.

1888 mai 8..L'hon. R. H. A. Turcotte, Procureur général jusqu'au 22 août 1890.

1888 mai 25..L'hon. R. H. A. Turcotte, élu par 607, contre A. Olivier, 416. —Majorité, 191.

1890 juin 17..Télesphore Eusèbe Normand, élu par 627, contre l'hon. R. H. A. Turcotte, 584.—Majorité, 43.

1892 mars 8..T. E. Normand, réélu par 566 contre R. S. Cooke, 561.—Majorité, 5. Le décompte du juge Beurgeois, en date du 16 mars 1892, réduit la majorité à 3.

1892 septembre 30..T. E. Normand, son élection est déclarée nulle. (Voir *Journaux de l'Assemblée législative*, 1893 ; Vol. 27, page 2.)

1892 novembre 9..T. E. Normand, réélu par 556, contre R. S. Cook, 538.—Majorité, 18.

VAUDREUIL.

1867	août 27	A. C. de Lotbinière Harwood, élu par acclamation.
1871	juin 21 et 22	Emery Lalonde, élu par 675, contre R. Harwood, 641.—Majorité, 34.
1875	juillet 7	Emery Lalonde, réélu par 673, contre J. B. A. Mongenais, 641.—Majorité, 32.
1878	mai 1	Emery Lalonde, réélu par 878, contre Michel Denis, 491.—Majorité, 387.
1881	novembre 25	Emery Lalonde, réélu par acclamation.
1882		Emery Lalonde, son siège devenu vacant par l'acceptation de la charge de la vente des timbres à la cour de Montréal.
1882	octobre 30	F. X. Archambeault, élu par 740, contre Dr Lalonde, 578, et John McCabe, 182.—Majorité, 162.
1884	mai 31	F. X. Archambault, son élection déclarée nulle. (Voir *Journaux de l'Assemblée législative*, 1884, Vol. 18, page 295.)
1884	juin 19	Alfred Lapointe, élu par acclamation.
1886	octobre 14	Alfred Lapointe, élu par 678, contre D. Brulé, 494, et E. Lalonde, 176.—Majorité, 184.
1890	juin 17	Dr. Emery Lalonde, élu par 993, contre A. Lapointe, 899.—Majorité, 94.
1890	octobre 30	Dr Emery Lalonde, son élection est déclarée nulle. (Voir *Journaux de l'Assemblée législative*, 1890 ; Vol. 25, page 5.)
1890	novembre 22	Hilaire Cholette, élu par 957, contre Emery Lalonde, 956 — Majorité, 1
1890	décembre 1	Emery Lalonde, élu par 14 de majorité suivant décompte devant le juge Jetté donnant 976 à M. Lalonde et 962 à M Cholotte.
1892	mars 8	Hilaire Cholette, élu par 1069, contre Henry Lalonde, 994.—Majorité, 75.

VERCHERES.

1867 sept 2 et 3..A. B. Craig, élu par 743, contre M. Malo, 574.—Majorité, 169

1871 juillet 4 et 5..Joseph Daigle, élu par acclamation.

1875 juillet 7..Joseph Daigle, réélu par 833, contre J. B. Brillon, 647.—Majorité, 186.

1878 mai 1..J. B. Brousseau, élu par 834, contre J. B. Brillon, 829.—Majorité, 5.

1879 juin 17..J. B. Brousseau, son élection est déclarée nulle.

1879 juillet 17..Achille Larose, élu par 895, contre J. B. Brillon, 854.—Majorité, 41.

1880 janvier 16..Achille Larose, déclare ne pas s'opposer à la pétition contre son élection, en 1879. (Voir *Journaux de l'Assemblée législative*, 1880 ; Vol. 14, page 4.)

1881 décembre 2..J. R. Brillon reçoit 804 votes, contre A. Bernard, 768. Majorité 36, d'après le rapport de l'officier-rapporteur.

1881 décembre 12..Abraham Bernard reçoit 756, contre J. R. Brillon, 745.—Majorité 11, d'après le décompte devant le juge Jetté, le 12 décembre 1881.

1886 mars 31..Abraham Bernard, son élection déclarée nulle. (Voir *Journaux de l'Assemblée législative*, 1886 ; Vol. 20, page 6.)

1886 mai 5..Abraham Bernard, réélu par 973, contre L. J. Cartier, 832.—Majorité, 141.

1886 octobre 14..Louis Albert Alexandre Edouard E. Lussier, élu par 877, contre A. Bernard, 851.—Majorité, 26.

1890 juin 17..L. A. A. Ed. Lussier, réélu par acclamation.

1892 mars 8..L. A. A. E. Lussier, réélu par 1048, contre Narc. E. Ducharme, 994.—Majorité, 54.

WOLFE

1890 juin 17..Jacques Picard, réélu par 979, contre M. Adam, 965.—Majorité, 14. Le décompte du juge Brooks réduit la majorité à 12

1892 mars 8..J. A. Chicoyne, élu par 1181, contre S. E. Adam, 1021.—Majorité, 160. (Voir *Richmond et Wolfe.*)

YAMASKA

1867 sept 9 et 10. . Louis Adélard Sénécal, élu par 779, contre M. Lemaître, 751. —Majorité, 18.

1871 juin 22 et 23. Charles Gill, élu par 811, contre J. Duguay, 633.—Majorité, 178.

1874 janvier 14. . Charles Gill remet son mandat. (Voir *Journaux de l'Assemblée législative*, 1873-74, Vol. 7, page 80.)

1874 février 12. . Jos. N. Duguay, élu par 838, contre Olivier Salvas, 331, et G Arcand, 160.—Majorité, 507.

1875 juillet 7. . Jonathan S. C. Würtele, élu par 866, contre J. N. Duguay, 841, et P. Vanasse, 251.—Majorité, 25.

1878 mai 1. . Jonathan S. C. Würtele, réélu par 1426, contre M. Brassard, 616.—Majorité, 810.

1881 décembre 2. . Jonathan S. C. Würtele, réélu par 1206, contre Victor Gladu, 960.—Majorité, 246.

1882 janvier 27. . L'hon. Jonathan S. C. Würtele, Trésorier de la province jusqu'au 1er août 1882.

1882 février 6. . L'hon. Jonathan S. C. Würtele, réélu par acclamation.

1882 août 1. . L'hon. Jonathan S. C. Würtele, Trésorier de la province jusqu'au 23 janvier 1884.

1884 mars 27. . L'hon. Jonathan S. C. Würtele, élu Orateur de l'Assemblée législative.

1886 octobre 14. . Victor Gladu, élu par 1458 contre Louis Lemire, 1177.—Majorité, 281.

1890 juin 17. . Victor Gladu, réélu par 1573, contre J. N. Duguay, 1266.—Majorité, 307.

1892 mars 8. . Victor Gladu, réélu par 1577, contre L. M. Blondin, 1441.—Majorité, 136.

LISTE DES DÉPUTÉS

ALEXANDER, M. Charles:—Elu par acclamation, le 6 février 1874, député du district électoral de MONTRÉAL CENTRE.

8e VOLUME.—SESSION 1874-1875

Certificat de son élection, 8. Prête serment et prend son siège, 13.

Fait partie des comités suivants :

Bills privés ; Comptes publics, 25 ; Navigation du St-Laurent, 26.

Pétitions présentées :

De The General Conference of the Methodist Church of Canada, 14 ; demandant un acte d'incorporation sous le nom de l'Eglise Presbytérienne du Canada et pour autres fins, 17.

De Jas. W. Thompson et autres, de St-Lambert, 14 ; demandant que la municipalité de St-Lambert, ne soit pas annexée à la municipalité de la paroisse de Longueuil, 17.

Du Rév. J. Denovan et autres, de l'Eglise Baptiste, rue Ste-Catherine, Montréal, 19 ; demandant un acte d'incorporation, 24.

De The Quebec Temperance and Prohibitory League, 19 ; demandant des amendements aux lois concernant les licences et pour autres fins, 25.

De l'Asile des Orphelins protestants de Montréal, 27 ; demandant de l'aide, 35.

De Eliza M. Hervey et autres, de Montréal, 32 ; demandant un acte d'incorporation sous le nom de " l'Institut Hervey", 38.

De la Société de Numismatique et d'Archéologie de Montréal, 32 ; demandant que son allocation annuelle soit augmentée, 38.

De John Brown, de la cité de Montréal, 34 ; demandant la passation d'un acte lui permettant de changer son nom, 42.

De R. Archer et autres, de Montréal, 37 ; demandant un acte d'incorporation sous le nom de " The Metropolitan Club ", 49.

De Wm. B. Hartley et autres, de Montréal, 37 ; demandant un acte d'incorporation sous le nom de " La Cie de l'Hôtel Windsor, de Montréal," 49.

De John Rankin et autres, de Montréal, 37 ; demandant un acte d'incorporation sous le nom de " The Atlantic Assurance Company", 49.

ALEXANDER M. CHARLES.—(*Suite*).

Du Recteur et des Syndics de l'Eglise de la Trinité, Montréal, 41 ; demandant la passation d'un acte les autorisant à emprunter une certaine somme d'argent, 50.

De la Faculté de Médecine de l'Université McGill, Montréal, 54 ; demandant que son allocation annuelle soit continuée, 60.

Des Dames Directrices de l'Hospice de la Maternité de l'Université, Montréal, 65 ; demandant que son allocation annuelle soit continuée, 74.

De la Cie du Chemin de fer à passagers de Montréal, 74 ; demandant que les privilèges accordés à la dite compagnie soient maintenus, 84.

De Dame Philo. D. Brown et autres dames, de Montréal, 80 ; demandant un acte d'incorporation sous le nom de " The Young Woman's Christian Association of Montreal," 84.

Du Rév. Gavin Lang et autres, de Montréal et autres lieux, 80 ; demandant que les divers bills se rapportant aux églises presbytériennes ne deviennent pas loi, 84.

De Maurice Cuvillier et autres, 98 ; demandant que le bill pour autoriser la Corporation du Village d'Hochelaga à faire un emprunt et autres fins, ne deviennent pas loi, 103.

Du Très Révérend Evêque Anglican de Québec et autres, de la cité de Québec, 128 ; demandant l'établissement d'un asile pour les aliénés protestants en rapport avec celui du Dr Wakeham, à Belmont, 135.

De Robert Stuart et autres, de Montréal, 135 ; demandant que les églises et certaines institutions charitables dans cette cité ne soit pas exemptées de taxes ; reçue et lue, 136.

Bills présentés :

Bill pour incorporer l'Institut Hervey, 44.

Bill pour permettre à John Brown de changer son nom, 62.

Bill pour incorporer la Cie d'Assurance Atlantique, 75.

Bill pour incorporer l'Hôtel Windsor, de Montréal, 75.

Bill pour incorporer l'Eglise Baptiste, de la rue Ste-Catherine, Montréal, 81.

Bill pour amender l'incorporation de la Cie des Omnibus et de transport, de Montréal, 85.

Bill pour incorporer le " Club Métropolitain de Montréal " (du Conseil législatif), 102.

Bill pour incorporer l'Association Chrétienne des Jeunes Femmes de Montréal, 120

Bill pour permettre au Lord Evêque de Montréal, avec le consentement du ministre et des marguillers de l'Eglise de la Trinité, Montréal, d'emprunter une somme d'argent et d'hypothéquer, à cette fin, la propriété de la dite Eglise, 146.

ALEXANDER M. CHARLES—*(Suite.)*

Adresse :

Ecoles d'industrie :—Pour copie de tous les rapports concernant les écoles d'industrie et les écoles de réforme établies en cette province, 40.

Motions :

Amendement proposé à la motion pour la formation d'un comité spécial chargé de s'enquérir de toutes les affaires se rattachant à l'emprunt émis en 1874, 141 ; Amendement adopté, 143.

Pour renvoyer de nouveau à un comité général le bill pour amender la charte de la cité de Montréal ; Motion négativée, 203.

ALLEYN, M. Richard :—Elu, le 17 décembre 1877, député du district électoral de QUÉBEC-OUEST.

11e VOLUME.—SESSION 1877-1878.

Certificat de son élection, 3. Prête serment et prend son siège, 25.

Fait partie des comités suivants :

Chemins de fer ; Bills privés, 24 ; Privilèges et élections ; Comptes publics, 34 ; Code civil, 121 ; Scellés et inventaires, 60.

Pétitions présentées :

De W. G. Petry, Révérend H. J. Petry et Dame Gertrude Petry, 44 ; demandant la passation d'un acte autorisant la vente de certaines propriétés appartenant aux successions de feu William Petry, père, et William Petry, fils, 50.

De l'Institut Littéraire de St-Patrice,—et de l'Asile Ste-Brigitte, tous de la cité de Québec, 60 ; demandant respectivement que son allocation annuelle soit continuée et augmentée, 67.

De J. B. R. Dufresne et autres, employés des bureaux du protonotaire, de la cour supérieure et du greffier de la cour de circuit, à Québec, 66 ; demandant à être mis sur la liste des employés du service civil, sous l'acte 40 Vict, chap. 9, et sous l'acte du fonds de pension 40 Vict., chap. 10, 76.

De Dame Margaret Clancy, 127 ; demandant une rémunération en conséquence des longs services rendus au gouvernement par feu son mari, 135.

Bills présentés :

Bill pour autoriser l'exécuteur testamentaire des défunts William Petry, père, et William Petry, fils, et le curateur à la substitution créée en vertu de leurs testaments, à changer certains placements actuellement faits, 77.

Bill pour amender les différents actes concernant les chemins à barrières de Québec Nord, 119.

Bill pour amender le chap. 69 des S. R. B. C., concernant les sociétés de construction, 136.

Bill pour amender l'acte 20 Vict., chap. 125, au sujet des chemins à barrières de Québec Nord, 171.

Motions :

Propose que le bill pour amender les divers actes concernant la cité de Québec soit renvoyé de nouveau au comité des bills privés,—Et objection étant faite, M. l'Orateur décide que la motion n'est pas dans l'ordre, 17

Propose qu'une motion pour l'introduction d'un nouveau bill pour la corporation de Québec soit renvoyée aux comités des ordres permaments et des bills privés adoptée, 185.

ANGERS. L'honorable Auguste Réal:—Elu, le 11 février 1874, député du comté de MONTMORENCY.

8e VOLUME.—SESSION 1874-75.

Certificat de son élection, 4.

Lettre à M. l'Orateur, du 23 septembre 1874, l'informant que l'honorable M. Angers ayant été nommé Solliciteur-général, son siège est devenu vacant, 2.

(Il est réélu par acclamation le 5 octobre 1874.)

Certificat de son élection, 8 ; Prête serment et prend son siège, 13.

Fait partie des comités suivants :

Comité conjoint de la bibliothèque, 16 ; comité pour préparer l'adresse en réponse au discours du Trône, 23.

Bills privés ; Comptes publics ; Privilèges et élections ; Lois expirantes ; Impressions, 25 ; Comité conjoint des Impressions, 26 ; Notariat, 44 ; Ville de St-Henri, 78 ; Actes et documents dans le district de Gaspé, 92 ; Huissiers du district de Québec, 208.

Présente le 1er rapport du comité permanent des lois expirantes, 186.

Présente divers rapports du comité permanent des divers bills privés, 38, 62, 66, 75, 81, 99, 104, 119, 121, 128, 136, 157, 171, 184, 192, 211.

Pétitions présentées :

Du Révérend A. H. Marceau et autres, de St-François-Xavier de la Petite-Rivière, comté de Charlevoix, 32 ; demandant de l'aide pour un chemin, 38.

De G. L. Dick et autres, de Montmorency, 34 ; demandant un acte accordant à Ferd. Bacon le privilège exclusif de construire un pont sur la rivière Ste-Anne, 42.

Du Rév. J. D. Déziel et autres, de Lévis, 34 ; demandant un acte d'incorporation sous le nom de "Le Collège de Lévis," 42.

Du Rév. Ths. Pantaléon Bégin et autres, 34 ; demandant de l'aide pour un chemin de St-Etienne à St-Lambert, comté de Lévis, 42.

Du Séminaire de Québec, du Rév. Charles Richard et autres, du Chateau-Richer ; du Rév. Chs. F. Cloutier et autres, de St-Ferréol ; et de la municipalité de la paroisse de St Joachim, tous de Montmorency, 37 ; du Rév. Jos Sirois et autres, de la Baie St Paul ; et de Thélesphore Lavoie et autres, de St-François-Xavier de la Petite-Rivière ; demandant qu'il ne soit pas accordé de privilège exclusif de construire un pont sur la rivière Ste-Anne, 50, 84.

De Joseph Labadie et autres, de Lévis, 42 ; demandant un acte d'incorparation sous le nom de "Société de Bienfaisance mutuelle du Sacré-Cœur de Jésus, de Lévis, 49.

De l'Institut Canadien de Québec, 42 ; demandant une subvention, 50.

De G. Dick et autres, 42 ; demandant l'abrogation des sections 50 et 51 de l'acte pour refondre et amender les actes concernant le notariat, 50.

ANGERS, L'HONORABLE AUGUSTE RÉAL :—*(Suite).*

De l'honorable J. G. Blanchet et autres, 52 ; demandant des amendements à l'acte incorporant la Cie du Chemin de fer de jonction de la Pointe Lévis et de l'Anse aux Sauvages, 60.

De Pierre Arguin et autres, de St-Etienne de Lauzon, St-Jean Chrysostôme et St-Lambert, 80 ; demandant un abandon des arrérages des rentes seigneuriales dues au gouvernement sur leurs terres et la commutation des dites rentes, 84.

Bills présentés :

Bill pour incorporer le Collège de Lévis, 54.

Bill pour remédier à certaines informalités dans les titres de ventes d'immeubles de Philippe Vibert, ex-shérif de Gaspé, 58.

Bill pour autoriser l'ouverture de chemins d'hiver pour le transport du bois de chauffage ou de commerce, 58.

Bill pour incorporer la Société Bienveillante du Sacré-Cœur de Jésus, de la Ville de Lévis, 67.

Bill pour amender l'acte incorporant la Cie du Chemin de fer de jonction de Lévis et de l'Anse aux Sauvages, 82.

Bill pour remédier à certaines illégalités et irrégularités commises dans les bureaux du shérif du district d'Ottawa et dans les bureaux d'enregistrement des comtés de Bonaventure et d'Ottawa, et du deuxième district d'enregistrement du comté de Rimouski, 121.

Bill pour amender la loi concernant la qualification des jurés dans le comté de Bonaventure, 143.

Bill pour continuer, pendant un temps limité, les divers actes y mentionnés, 143

Motion :

Sous-amendement proposé pour amender en comité général le bill pour légaliser certains actes de notaires régistrateurs ; adopté, 224.

Met devant la Chambre les documents suivants :

Réponse à l'adresse du 16 décembre 1873; demandant un état indiquant le nombre d'actions portées devant le magistrat stipendiaire du district du Saguenay, Horace Cimon, écr., depuis l'époque de sa nomination jusqu'au 1er décembre 1873, 67. *(Documents de la Session No. 21.)*

Aussi, rapport de l'enquête faite au sujet des dépenses de voyages du dit Horace Cimon, écr., 67.

Copie de l'enquête faite en 1862 par le shérif Hénault, contre MM. C. M. Lebrun et M. Gagné, du comté de Châteauguay, 188. *(Document No. 33.)*

ANGERS, L'HONORABLE AUGUSTE RÉAL :—*(Suite).*

9e VOLUME.—SESSION 1875.

(Réélu le 30 juin 1875.)

Fait partie des comités suivants :

Pour préparer les listes des Comités permanents, 7 ; Pour préparer adresse en réponse au discours du Trône, 11 ; Comité conjoint de la bibliothèque, 15 ; Privilèges et Elections ; Bills privés ; Lois expirantes, 17 ; Impressions, 18 ; Comité conjoint des impressions, 20 ; Notariat, 27 ; Code de procénure civile, 37.

Présente rapport du comité spécial pour adresse en réponse au discours du Trône, 11.

Présente divers rapports du comité permanent des divers bills privés, 26, 60, 62, 83, 97 105, 129, 132.

Présente divers rapports du comité des lois expirantes, 30, 145.

Présente divers rapports du comité conjoint des impressions, 164, 179.

Pétitions présentées :

De l'Institut Canadien de Québec, 53 ; demandant de l'aide, 58.

Du Rév. Jos. Auclair, de Quédec, 53 ; demandant de l'aide pour établir des salles d'asile pour les jeunes enfants qui, pendant les heures de travail de leurs parents, se trouvent sans protection, 57.

Bills présentés :

Bill concernant l'administration des serments d'office, 3.

Bill pour amender l'acte des élections contestées de 1875, 8.

Bill pour amender certains articles du code de procédure civile, 35.

Bill pour amender l'acte électoral de Québec, (38 Vict., chap. 76) 84.

Bill pour autoriser le juge des sessions de la paix de Québec à se nommer un député, 84.

Bill pour étendre la juridiction du commissaire des incendies pour la cité de Québec, 97

Bill pour obliger les assureurs à prendre une licence, 131.

Bill pour aider à subvenir aux fins de l'administration de la justice, 135.

Bill pour amender l'acte de la ci-devant province du Canada, 27-28 Vict., ch. 5, concernant l'apposition des timbres judiciaires, 125.

Bill pour enlever les doutes relatif à l'authencité de certains registres des actes de l'état civil dans le comté de Rimouski, 135.

Bill concernant l'économie intérieure de l'Assemblée législative et pour d'autres fins, 165

ANGERS, L'HONORABLE AUGUSTE RÉAL :—(*Suite*).

Motions :

Que l'honorable Pierre Fortin prenne le fauteuil de cette Chambre comme Orateur ; adoptée *nemine contradicente*, 2.

Diverses motions relatives au discours du Trône ; A l'impression des procès-verbaux ; aux députés, 3.

Pour considérer résolutions :—concernant l'échange du vieux Château St-Louis pour la propriété et les édifices occupés actuellement comme palais de justice, 156,—concernant un subside annuel pour l'établissement d'une manufacture de sucre de betterave, 158.

Divers :

Informe la Chambre que le Lieutenant Gouverneur recommande certaines mesures, 131 156, 158.

Met devant la Chambre les documents suivants :

Asile des Aliénés :—Rapport des médecins directeurs propriétaires de l'—de Québec pour 1874-75, 48. (*Document No.* 15).

Boulangerie Militaire :—Rapport des travaux faits pour préparer cette bâtisse à recevoir les archives de la Cour et le bureau d'enregistrement, 47. (*Document No.* 13.)

Chemins à barrières de la rive nord et de la rive sud :—Rapport de la Commission, 147 (*Document No.* 25)

Discours du Trône :—Réponse à l'adresse en réponse au —, 15.

D'Amour, Charles Nicolas :—Copie de la concession à titre de seigneurie faite le 26 mai 1694, par le Comte de Frontenac à —, d'une étendue d'une lieue autour du lac Métapégnia, 31. (*Document No.* 8).

Imprimeur de la Reine :—Rapport de ses opérations, 31.

Instruction publique :—Rapport pour 1873, 1874 et partie de 1875, 32. Imprimé, 32 (*Document No.* 3.)

Jacques-Cartier :—Etat indiquant les sommes payées par le gouvernement pour le nouveau pont à l'embouchure de la rivière —, 48. (*Document No.* 14.)

Montréal, division d'enregistrement :—Copie des pétitions relatives à l'acte de la dernière session, pour diviser Montréal en trois divisions d'enregistrement, 31. (*Document No.* 9.)

Montréal, Ottawa & Occidental, Cie :— Correspondance au sujet de la construction et du parachèvement des lignes de la Cie, et du chemin de fer de la Rive Nord, 3

Officiers publics :—Etat renfermant la liste des—qui ont donné des cautionnement depuis le 12 décembre 1874 au 11 novembre 1875, 15.

ANGERS, L'HONORABLE AUGUSTE RÉAL :—(*Suite*).

Pointe Betsimis :—Correspondance concernant les terres de la—vendues à la Cie. de la Baie d'Hudson en 1867, 47. (*Dacument No.* 12.)

Prêt aux incendiés de Québec :—Documents relatifs à la commission pour s'enquérir des faits et circonstances se rapportant aux—21. (*Document No.* 7.)

Prisons, asiles :—Septième rapport des inspecteurs—pour 1874-75,180.(*Document No.*15.)

10e VOLUME.—SESSION 1876.

Fait partie des comités suivants :

Pour préparer les listes des comités permanents, 19, 22 ; Pour préparer l'adresse en réponse au discours du Trône, 20 ; Bibliothèque, 22 ; Privilèges et élections ; Bills privés ; Lois expirantes, 24 ; Comité conjoint des impressions, 25 ; Code de procédure civile, 68 ; Code municipal, 69 ; Flottage du bois de corde sur la rivière St-François, 48 ; Taxe municipale, 153.

Présente le rapport du comité spécial pour préparer l'adresse en réponse au discours du Trône, 20.

Présente le 1er rapport du comité permanent des divers bills privés, 27.

Présente le 1er rapport du comité conjoint de la bibliothèque, 75, Second 158.

Présente le 1er rapport du comité conjoint des impressions, 63. Second, 95.

Pétitions présentées :

Des Dames religieuses de l'Hôtel-Dieu de Québec, 23 : demandant un acte d'incorporation, 27.

De la municipalité de la paroisse de Ste-Anne, 29 ; demandant que les limites de la dite paroisse soient déterminées, 37.

De l'Institut Canadien, Québec, 32 ; demandant de l'aide, 48.

De J. G. Ross et autres, Québec, 37 ; demandant un acte pour expliquer et amender l'article 176 du Code de procédure civile, 52.

Bills présentés :

Bill concernant l'administration des serments d'office, 8.

Bill acte des clauses générales de l'incorporation des villes, 25.

Bill autorisant la refonte des statuts généraux de la province do Québec, 33.

Bill pour amender la loi concernant la Cour supérieure, 33.

Bill concernant l'établissement d'un fonds de retraite et de secours en faveur de certains employés publics et leurs familles, 51.

Bill concernant la construction du palais de justice de Québec, 55.

Bill pour rendre permanents les divers actes y mentionnés, 158.

ANGERS, L'HONORABLE AUGUSTE RÉAL :—*(Suite).*

Bill pour aider à subvenir aux fins de l'administration de la justice, 158.

Bill pour amender la loi concernant les octrois en argents à certains chemins de fer, 165.

Bill pour pourvoir à la sûreté et à la protection du public dans les théâtres, les édifices et les salles publiques, (Du Conseil législatif), 170.

Bill autorisant la formation des sociétés pour l'amélioration des chemins ruraux et pour la destruction des mauvaises herbes, (Du Conseil législatif), 178.

Bill pour amender l'acte de cette session pour pourvoir à la sûreté et à la protection du public dans les théâtres, les édifices et les salles publiques, 188.

Bill pour autoriser la communauté des religieuses hospitalières de l'Hôtel-Dieu de Québec, à acquérir et posséder des biens meubles et immeubles jusqu'à un certain montant, 33.

Bill concernant le salaire de certains shérifs, 112.

Motions :

Propose à la Chambre par son Orateur Louis Beaubien, écr., 6 ; motion adoptée *nemine contradicente*, 7.

Divers motions relatives au discours du Trône, à l'impression des procès-verbaux, aux députés, 9.

Que la lettre de M. Bellingham (du 20 octobre 1876) ne soit pas considérée suffisante pour déclarer son siège vacant ; motion adoptée, 17.

Pour que la Chambre se forme en comité général pour considérer certaines résolutions concernant l'établissement d'un fonds de retraite pour les employés publics, 45 ;—la construction du palais de justice de Québec, 54 ;—le salaire de certains shérifs, 85 ;—certaines compagnies de chemin de fer, 162 ;—les dépenses de funérailles du ci-devant Lieutenant-Gouverneur Réné-Edouard Caron, 169 ;—le paiement de $50 dépensées pour le comité permanent des industries, dans certaines expériences métallurgiques, 189.

Divers :

Informe la Chambre que le Lieutenant-Gouverneur recommande certaines mesures, 45, 54, 85, 162, 169, 189.

Est nommé membre de la commission de l'économie interne de l'assemblée législative, 64

Informe la Chambre qu'il a à remplir le pénible devoir de lui annoncer le décès de l'honorable Réné-Edouard Caron, Lieutenant-Gouverneur de la province de Québec et propose en conséquence, l'ajournement de la Chambre, 126.

Met devant la Chambre les documents suivants :

Agriculture et Travaux Publics : —Rapport du commissaire pour l'année finissant le 30 juin 1876 ; Imprimé, 33 *(Document No. 3.)*

Discours du Trône : —Réponse à l'adresse en réponse au—26.

ANGERS, HONORABLE AUGUSTE RÉAL :—*(Suite).*

11e VOLUME.—SESSION 1877-78.

Fait partie des comités suivants :

Pour préparer les listes des comités permanents, 21, 23 ; Pour préparer l'adresse en réponse au discours du Trône, 22 ; Bills privés, 24 ; Bibliothèque, 29 ; Privilèges et élections ; Lois expirantes, 34 ; Impressions, 35 ; Code civil, 121 ; Taxation municipale, 142 ; Acte des chemins de fer de Québec, 197.

Présente le rapport du comité spécial pour préparer l'adresse en réponse au discours du Trône, 22. Présente la réponse, 30.

Présente rapports du comité spécial pour préparer les listes des comité permanents, 24,34.

Pétition présentée :

De l'Institut Canadien de Québec, 46 ; demandant que son allocation annuelle soit continuée et augmentée, 55.

Bills présentés :

Bill concernant l'administration des serments d'office, 4.

Bill pourvoyant à ce que le bref d'injonction puisse être obtenu en certains cas et réglant la procédure à cette fin, 35.

Bill pour amender la loi relative à la constitution de la Cour supérieure, 35.

Bill pour amender l'article 997 du Code de procédure civile, relativement aux poursuites contre certaines corporations, 35.

Bill concernant le chemin de fer de Q. M. O. & O., 95.

Bill pour amender le ch. 77 de S. R. B. C., concernant la Cour du banc de la Reine, 166.

Bill pour amender l'acte 32 Vict., chap. 27, concernant le Barreau de la province de Québec, (du Conseil législatif), 170.

Bill pour déclarer valides certaines ventes de meubles de succession, (Du Conseil législatif), 174.

Bill pour amender de nouveau la loi concernant les octrois en argent faits à certaines compagnies de chemins de fer, 184.

Bill des subsides, 200.

Motions :

Diverses motions, relatives au discours du Trône—à l'impression des procès verbaux—aux députés, 5 ; aux comités permanents, 6.

Que la Chambre se forme en comité général pour prendre en considération certaines résolutions concernant le chemin de fer de Q. M. O. & O., 61, 65, 72 ; concernant certains chemins de fer, 172.

Que la Chambre s'ajourne par respect pour la mémoire de Sa Sainteté le Pape Pie IX motion adoptée, 119.

ANGERS, Honorable Auguste Réal :—*(Suite).*

Propose que l'hon. M. Joly soit admoneté par M. l'Orateur, 130 ; motion adoptée, 132.

Amendement (à la motion de M. Préfontaine proposant l'abolition du Conseil législatif), que cette Chambre est d'opinion qu'il n'est pas judicieux d'amender la constitution, 106. Amendement amendé et adopté, 107.

Pour renvoyer à trois mois le comité général sur le bill pour exempter de la saisie la moitié des gages des journaliers ; motion adoptée, 188.

Qu'attendu qu'entre une heure et demie et deux heures, ce jour, (quatre mars), le Lieutenant-Gouverneur a signifié à l'honorable M. DeBoucherville son désir, que les explications ne soient pas données aujourd'hui, au sujet du renvoi d'office des membres du Conseil Exécutif, mais seulement après qu'un nouveau cabinet aura été formé, cette Chambre s'ajourne maintenant, et qu'elle soit ajournée jusqu'à demain à 3 heures P. M. ; adoptée, 202.

Amendement (à la motion pour seconde lecture du bill des subsides),—Que le bill ne soit pas maintenant lu, mais que la lecture en soit suspendue jusqu'à ce que justice ait été faite à la majorité de cette Chambre, attendu que lorsque, les résolutions sur lesquelles ce bill est basé, ont été adoptées, le cabinet, qui était chargé des affaires publiques, jouissait de la confiance de cette Chambre et du pays, pendant que l'administration actuelle ne possède pas cette confiance ; adopté, 207.

Amendement (à la motion de M. Mathieu, qu'il soit émis des brefs pour l'élection de certains membres),—Que cette Chambre, tout en ordonnant l'émanation de ces writs, croit de son devoir de déclarer que l'administration dont la formation a créé ces vacances, ne possède pas la confiance de cette Chambre, ni celle du pays ; adopté, 208.

Met devant la Chambre les documents suivants :

Agriculture : Rapport du Commissaire de l'agriculture et des travaux publics, pour l'année expirée le 30 juin 1875, 29. (*Document No. 4* ; Imprimé, 29.)

Codification : Rapport des commissaires nommés pour opérer la classification, révision et refonte des statuts généraux de la province de Québec, (*Document No. 28* : Imprimé, 129.)

Quebec, Montréal, Ottawa et Occidental : Rapport des commissaires nommés sous l'autorité de l'acte de Québec, 39 Victoria, chap. 2, intitulé : Acte relatif à la construction du chemin de fer Q. M. O. &. O., sur les progrès des travaux exécutés sur le chemin, jusqu'au 1er décembre 1877, 53. (*Document No. 11* ; Imprimé, 53.)

Divers :

Transmet à M. l'Orateur, pour être mise devant la Chambre, copie de la correspondance et des explications relatives au renvoi d'office du cabinet De Boucherville, 209. (Appendice No. 7.)

Informe la Chambre que le Lieutenant-Gouverneur recommande certaines mesures, 61, 172, 197.

ARCHAMBAULT, M. François-Xavier :—Elu, le 30 octobre 1883, député du comté de VAUDREUIL.

17e VOLUME—SESSION 1883.

Certificat de son élection ; Prête serment et prend son siège, 12.

Fait partie des comités suivants :

Ordres permanents, 32 ; Chemins de fer ; Bills privés, 40 ; Règles de la Chambre, 136 ; Réclamation D. Z. Gauthier, 248.

Présente le 11e rapport du comité des bills privés, 110 ; 12e, 122 ; 21e, 205.

Pétitions présentées :

Du Rév. A. Labelle *et al.*, 69 ; demandant l'incorporation de la grande Loterie Nationale de Québec, 73.

De L. A. Sénécal *et al.*, 69 ; demandant l'incorporation de la Cie. française canadienne de colonisation et d'exploitation minérale et forestière, 73.

De John McDougall *et al*,, 69 ; demandant l'incorporation de la Cie. de chemin de fer de Lachine et Hochelaga, 74.

De la Cie d'éclairage électrique, et de la Cie du chemin de fer Union Jacques-Cartier, 70 , demandant des amendements à leur acte d'incorporation, 74.

De Charles Legault *et al.*, de St. Lazare de Vaudreuil, 70 ; demandant des amendements à la loi des licences, 74.

De la Cie. du Chemin de fer du Nord, 84 ; demandant des amendements à son acte d'incorporation, 94.

De Benedix Boas *et al.*, de Montréal, 90 ; demandant l'incorporation de la congrégation religieuse appelée " Temple Emmanu-El," 98.

Du curé et des marguillers de l'Œuvre et Fabrique de la paroisse de St-Polycarpe, 90 ; demandant la passation d'un acte les autorisant à vendre certaines propriétés, 99.

Bills présentés :

Bill pour incorporer la Grande Loterie Nationale de Québec, 108.

Bill pour incorporer la Cie du chemin de fer Lachine & Hochelaga, 124.

Bill pour amender l'acte incorporant la Cie du chemin de fer de l'Union Jacques-Cartier, 124.

Bill pour amender la section 7 de l'acte concernant l'anatomie, 139.

Bill pour amender la loi concernant la vente des propriétés de ville de manière à les assimiler aux propriétés de campagne et les rendre rachetables comme celles-ci, 140.

Bill concernant la propriété et autorisant la vente de certains terrains appartenant à la fabrique de la paroisse de St-Polycarpe, 147.

Bill incorporant le temple Emmanu-El, 147.

ARCHAMBAULT, M. FRANÇOIS-XAVIER :—*(Suite).*

Bill pour amender et refondre l'acte incorporant l'Association des Dentistes de la province de Québec, 152.

Bill pour amender l'acte 31 Vict., chap. 32, concernant les prévôts des incendies pour les incendies de Montréal et de Québec, ainsi que l'acte 37 Vict., chap. 29, amendant le dit acte 31 Vict., chap, 32, 224.

Interpellation :

Prison commune de Montréal, le site en sera-t-il changé ? 140.

Motion :

Amendement (à la motion que la Chambre s'ajourne maintenant,) que la Chambre reste ajournée jusqu'à mardi, le 27 courant ; négativé, 237.

Divers :

Chargé de remplacer temporairement M. l'Orateur au fauteuil, 133.

L'hon. M. Marchand demande que certaines paroles prononcées par l'hon. membre pour Vaudreuil (M. *Archambault*), soient entrées dans les Journaux de cette Chambre ; elles sont inscrites et M. l'Oratenr décide que, dans la circonstance actuelle, il ne se croit pas obligé de rappeler l'hon. député à l'ordre, 164.

18e VOLUME—SESSION 1884.

Fait partie des comités suivants :

Ordres permanents, 41 ; Chemins de fer ; Bills privés, 51 ; Législation, 103 ; Chemins à barrières, 110 ; Chasse, 164 ; Acte électoral, 171.

Présente le 1er rapport du comité permanent des chemins de fer, 57.

Présente le 3e rapport du comité permanents des ordres permanents, 62.

Présente le 8e rapport du comité permanent des bills privés, 128, 20e, 255.

Présente le rapport du comité spécial concernant l'acte électoral, 217.

Pétitions présentées :

De H. Hogan *et al*, de Montréal, 178 ; demandant certains amendements à l'acte concernant la fermeture des auberges le dimanche, etc, 179.

De D. Z. Gauthier, de la ville de Sorel, 104 ; demandant mille acres de terre situées dans le canton de Wolfstown, 115.

De F.-X. Demers ; demandant un acte autorisant le Collège des médecins et chirurgiens de la province à l'admettre à la pratique de la médecine ; lue et reçue, 104.

Bills présentés :

Bill pour amender les lois de la chasse en cette province, 59.

Bill autorisant F.-X. Demers à être admis à pratiquer la médecine et la chirurgie dans la province, 117.

ARCHAMBAULT, M. François-Xavier :—*(Suite).*

Bill pour amender l'acte 31 Vict., ch. 7, concernant l'élection des membres de l'Assemblée législative, 128.

Bill pour amender certaines sections du ch. 4 de la 42-43 Vic., concernant la fermeture des auberges le dimanche, et à certaines heures les autres jours, 184.

Motion :

Motion pour la formation d'un comité spécial chargé de s'enquérir de la validité de la réclamation de D. Z. Gauthier ; Objection ; M. l'Orateur remet sa décision à plus tard, 167. Décide contre l'objection, 183.

Adresses et ordres de la Chambre :

Montréal :—Etat des revenus et des dépenses du palais de justice à,—depuis les vingt dernières années, 190.

Rocque, Nectaire :—Correspondance au sujet de la démission de,—comme secrétaire trésorier des écoles dissidentes de Magog, 169. Réponse, 195. (*Document No. 87*)

Divers :

Appelé à remplacer temporairement M. l'Orateur au fauteuil, 172.

Documents relatifs à son élection contestée ; son élection est annulée, 280.

Motion de l'honorable M. Mercier pour qu'il soit émis un nouveau bref d'élection pour Verchères ; objection, 286 ; M. l'Orateur renvoie, l'objection ; motion adoptée, 287.

M. l'Orateur informe la Chambre qu'il a adressé son mandat au greffier de la Couronne en chancellerie lui enjoignant de préparer un nouveau bref, 295.

ASSELIN, M. Louis Napoléon :—Elu, le 2 décembre 1881, député du comté de RIMOUSKI.

16e VOLUME—SESSION 1882.

Fait partie des comités suivants :

Ordres permanents ; Bills privés ; Législation, 17.

Pétitions présentées :

De Monsignor Chs. Guay *et al.*, du Rév. J. B. Blanchet *et al.*, de Ste Luce, de P. L. Gauvreau *et al.*, de St-Germain de Rimouski, de la corporation du Séminaire de St-Germain de Rimouski, du Rév. L. Desjardins *et al.*, de Ste-Cécile du Bic, 32, 47,—du Rév. D. Morisset *et al*, de N.-D. de l'Assomption de McNider, du Rév. A. Duval *et al.*, de Ste-Blandine, 53, 77,—du Rév. P. Théberge *et al.*, de Ste-Félicité, du Rév. P. Audet *et al.*, de St-Fabien, du Rév. J. Rioux *et al.*, de St-Joseph de Lepage, du Rév. Thos. Bérubé *et al.*, de St-Simon, du Rév. L. Rouleau *et al.*, de St-Jérôme de Matane, du Rév. A. Chouinard *et al.*, de St-Octave, du Rév. C. G. Fournier *et al.*, de Ste-Flavie, du Rév. Thos. Gravel *et al.*, de St-Mathieu, du Rév. J. O. Drapeau *et al.*, de St-Ulric, 115, 122 ; demandant de l'aide pour la construction du Séminaire de St.Germain de Rimouski.

Des Sœurs de la Charité de St-Germain de Rimouski, 115 ; demandant de l'aide, 122.

Adresse :

Paroisses.—Etat indiquant le nombre de paroisses établies et érigées civilement dans la province, du 30 mars 1853 au 23 mars 1882, 86.

17e VOLUME.—SESSION 1883.

Fait partie des comités suivants :

Ordres permanents, 32 ; Bills privés, 40 ; Code municipal, 48 ; Lois expirantes, 135 ; Réclamation D. Z. Gauthier, 248.

Nommé *Président* du comité permanent des *ordres permanents*. 35 ; présente divers rapports de ce comité, 38, 47, 49, 51, 60, 66, 70, 74, 80, 90, 99, 107, 110, 115, 122, 135, 205.

Pétitions présentées :

Du chapitre de la Cathédrale de St-Germain de Rimouski, 37 ; demandant un acte d'incorporation, 39.

Du Rév. L. Rouleau *et al.*, 70 ; demandant un acte d'incorporation en faveur de la Cie du chemin de fer de Rimouski & Gaspé, 74.

Du Rév. L. Desjardins *et al*, 94.

ASSELIN, M. Louis Napoléon :—(*Suite*).

Interpellations :

Chemin maritime,—Est-ce l'intention de parachever, cette année, le—? 112.

Chemin Taché,—Est-ce l'intention d'accorder, cette année, une somme pour continuer les travaux sur le—? 112.

Bills présentés :

Bill incorporant le Chapitre de la Cathédrale de St-Germain de Rimouki, 60.

Bill incorporant la Cie du chemin de fer Rimouski & Gaspé, 81.

Divers :

Appelé à remplacer temporairement M. l'Orateur au fauteuil, 54, 138, 184, 216.

18e VOLUME.—SESSION 1884.

Fait partie des comités suivants :

Ordres permanents, 41 ; Bills privés, 51 ; Lois expirantes, 88 ; Législation, 103 ; Chemins à barrières, 110 ; Chasse, 164 ; Acte électoral, 171 ; Mousseau et Bergeron, 309 ; honorable Honoré Mercier, 359.

Nommé *Président* du comité permanent des *ordres permanents*, 49 ; présente divers rapports de ce comité, 58, 69, 78, 84, 93, 105, 115, 128, 189.

Pétition presentée :

De Dame veuve J. B. Renaud *et al.*, 173, demandant un acte les autorisant à vendre certaines propriétés substituées ; lue et reçue, 180.

Bill présenté :

Bill pour amender le statut 46 Vict., ch. 23, 174.

Adresses et ordres de la Chambre :

Hurteau, H. :—Copie du rapport de,—sur le chemin de colonisation de Matane à Cap Chatte, 146. Réponse, 263. (*Document No.* 101.)

Juges de paix :—Correspondance concernant la juridiction des, — 92. Réponse, 145. (*Document No.* 69.)

Lepage, J. B.,—Copie des instructions données à,—pour l'exploration d'une partie du comté de Rimouski, 101. Réponse, 125. (*Document No.* 57.)

Matane :—Requêtes demandant un bureau d'agence des terres de la Couronne à,—101. Réponse, 136. (*Document No.* 65.)

Notaires et avocats :—Copie des tarifs des notaires et des avocats, 190. Réponse 226, (*Document No.* 99.)

Taché (chemin) :—Correspondance, se rattachant à la continuation des travaux sur le — 233.

ASSELIN, M. Louis Napoléon :—*(Suite.)*

Motions :

Que cette Chambre concoure dans le second rapport du comité spécial chargé de s'enquérir des diverses transactions relatives à la construction du palais législatif ; négativée, 366.

Que cette Chambre concoure dans le premier rapport du comité spécial chargé de s'enquérir des faits contenus dans l'acte d'accusation posée par l'honorable membre pour Chambly (*Martel*) contre l'honorable membre pour St-Hyacinthe (*Mercier*) ; négativée, 366.

19e VOLUME.—SESSION 1885.

Fait partie des comités suivants :

Pour préparer l'adresse en réponse au discours du Trône, 12 ; Codification des Statuts, 34 ; Bibliothèque, 44 ; Frontière Nord et Nord-Ouest, 97 ; Code civil et Code de procédure, 223.

Interpellation au ministère :

Chemin Taché :—Est-ce l'intention du gouvernement d'accorder une somme suffisante pour terminer le—, 193.

Motions :

Que la Chambre concoure dans la demande faite par le gouvernement provincial, dans le mémoire du 6 février dernier, au gouvernement du Canada, réclamant le paiement de la somme de $6,000 pour cette partie du chemin entre Saint-Martin et Québec, retenue à cette Province par l'acte de la dernière session, 55 ; adoptée, 56.

Sous-amendement pour renvoyer à trois mois la troisième lecture du bill pour amender le Code civil et le Code de procédure civile en ce qui concerne la cession des biens ; négativé, 267.

Adresses :

Charlebois A.—Copie de la pétition de—, demandant à être remboursé des pertes que lui a causées l'explosion du Palais législatif, le 11 octobre 1884, 299.

Chemin de fer de la rive Nord : Demandant à Son Honneur de bien vouloir transmettre au Gouverneur-Général copie d'une résolution concourant dans la demande du gouvernement provincial, d'augmenter de $6,000 par mille l'octroi fait au chemin entre Québec et Montréal, 56.

ASSELIN, M. Louis Napoléon :—*(Suite.)*

20e VOLUME—SESSION 1886.

Fait partie des comités suivants :

Pour préparer l'adresse en réponse au discours du Trône, 13 ; Bibliothèque, 18 ; Frontières Nord et Nord Ouest, 24 ; Bills privés, 29 ; Législation et lois expirantes, 30 ; Codification des statuts, 57 ; Comptes publics, 144 ; Barreau, 211 ; Journal anglais de la Chambre, 249 ; Frontière ouest, nord et est de la province, 427.

Présente le 14e rapport du comité permanent des bills privés, 210 ; 15e, 219 ; 18e, 263.

Présente le 2e rapport du comité permanent de législation et lois expirantes, 347.

Présente le 4e rapport du comité conjoint de codification des statuts, 347 ; 7e, 428.

Bill présenté :

Bill concernant le Barreau de la province de Québec, 115.

Interpellations au ministère :

Colonisation,—Une aide additionnelle pour la,—Sera-t-elle demandée dans les estimés ? 279.

Portraits des Orateurs de l'Assemblée législative,—Seront-ils faits de nouveau ? 68.

Motions :

Amendement (à la motion de M. *Carbray* pour résolutions à l'hon. W. E. Gladstone, au sujet du *Home Rule*, en Irlande,) que la Chambre n'est pas en mesure d'exprimer aucune opinion sur le mérite de la mesure ; négativé, 44.

Deschamps, C. E. :—Motion pour l'achat de 2,000 exemplaires de la " Liste des municipalités de la province de Québec " ; adoptée sur division, 237.

Amendement pour renvoyer de nouveau à un comité général le Bill pour amender le Code du notariat ; adopté, 410.

Que l'honoraire payé sur le Bill incorporant la Cie du Gaz combustible soit remis ; motion adoptée, 424.

Adresses et ordres de la Chambre :

Bibliothèques agricoles :—Copie de toutes lettres et requêtes demandant la fondation de—dans cette province, 348.

Rimouski, orphelinat agricole :—Copie de la correspondance entre Monseigneur Guay et le gouvernement au sujet de l'établissement d'un,—280. Réponse, 359. (*Document No 77.*)

Rimouski, société d'agriculture :—Copie de toute requête de la société d'agriculture de Rimouski, se plaignant de ce que l'octroi auquel elle a droit ne lui a pas été payé, 349.

AUDET, M. Nicodème :—Elu, le 1er mai 1878, député du comté de Dorchester.

12e VOLUME.—SESSION 1878.

Fait partie des comités suivants :

Comptes publics ; Lois expirantes ; Industries, 31.

Pétitions présentées :

De Gaspard Tanguay et autres, de Ste-Claire,—et de Laurent Moore et autres, de St-Malachie, 32 ; demandant de l'aide pour des chemins, 36.

Motion :

Que les entrées faites dans les Journaux de la dernière session relativement à certaines pétitions des contribuables du comté de Dorchester, demandant de l'aide pour des chemins et des ponts, soient lues ; adoptée, 26.

13e VOLUME.—SESSION 1879.

Fait partie des comités suivants :

Lois expirantes ; Comptes publics ; Industries, 40.

Pétitions présentées :

Du Rév. Ov. Paradis et autres, de St-Anselme, 19 ; demandant un acte leur permettant de s'adresser aux cours de justice de Québec, au lieu de celles du district de Beauce, 34.

Du Rév. Henri de Brie et autres, de Ste-Justine, 19 ; demandant de l'aide pour des chemins, 35.

Du Rév. J. A. Rainville et autres, de Ware, 19 ; demandant de l'aide pour un pont sur la rivière Etchemin, 35.

Du Rév. Paul Dubé et autres, de St-Léon de Standon, et du Rév. J. A. Rainville et autres, du canton de Ware, 19 ; demandant de l'aide pour des chemins, 35.

De Onésime Laflamme et autres, de Ste Germaine du Lac Etchemin, 90 ; demandant de l'aide pour un chemin, 100.

De Vincent Lafontaine et autres, de Frampton Est, 106 ; demandant de l'aide pour des chemins, 109.

Bills présentés :

Bill pour amender l'article 505 du code civil, 49.

Bill pour définir la séparation des comtés de Bellechasse et de Dorchester en ce qui concerne la délimitation du canton de Buckland, 50.

AUDET, M. NICODÈME :—*(Suite)*.

14e VOLUME.—SESSION 1880.

Fait partie des comités suivants :

Lois expirantes ; Comptes publics ; Industries, 20.

Pétitions présentées :

Du Rév. L. A. Bourret *et al.*, de St-Isidore, 17 ; demandant de l'aide pour un chemin dans Metgermette, 30.

De Olivier Loubier et autres, de St-François,—et du Rév. B. Bernier *et al.*, de St-George 22 ; demandant que le gouvernement prenne le chemin à lisses de Lévis & Kennebec et pour autres fins, 37.

Interpellation :

Distribution du bill concernant l'instruction publique, 131.

Adresse :

Lévis & Kennebec.—Rapport fait par l'ingénieur du gouvernement envoyé sur le chemin de fer de—, en juin 1880, 256.

15e VOLUME.—SESSION 1881.

Fait partie des comités suivants :

Lois expirantes ; Comptes publics ; Industries, 18.

Pétitions présentées ;

De J. B. Bédard *et al.*, de Buckland, 16, 27,—du Rév. F. L. Pelletier *et al.*, de Watford & Ware, 22, 31 ;—du Rév. F. L. Pelletier *et al.*, de Ste-Germaine du Lac Etchemin, 26, 36 ;—et de Henry Joynt *et al.*, de St-Malachie, 129, 146 ; demandant de l'aide pour des chemins.

De François Gosselin, de Ste-Claire, 26 ; demandant un acte l'autorisant à prélever des taux de péage sur un pont sur la rivière Chaudière, 35.

Du Rév. L. Bourret *et al.*, de Dorchester, 72 ; demandant de l'aide pour une école polytechnique à Québec, 91.

Du Rév. J. T. A. Chaperon *et al.*, de Ste-Marie ; et du Rév. J. Bourassa *et al.*, de St-Bernard, 109.

De L. R. Fortin et autres notaires, du comté de Dorchester, 98 ; demandant des amendements aux lois concernant l'enregistrement et le notariat, 98.

Bill présenté :

Bill pour autoriser François Gosselin, de Ste-Claire, à prélever certains taux de péage sur un pont qu'il a construit sur la rivière Chaudière, 42.

AUDET, M. Nicodème :—*(Suite).*

16e VOLUME.—SESSION 1882.

(Réélu le 2 décembre 1881.)

Fait partie des comités suivants :

Comptes publics ; Agriculture ; Industries, 17.

Pétitions présentées :

Du Rév. F. L. Pelletier *et al.*, de Ste-Germaine du Lac Etchemin, 15, 29, 76, 83 ; et de Thomas Fitzgerald *et al.*, de Frampton ; demandant de l'aide pour des chemins.

De la Société d'agriculture No. 2, du comté de Beauce, 76 ; demandant un amendement à l'acte concernant l'agriculture et les travaux publics, 82.

Du Rév. P. M. Meunier *et al.*, de Watford, 121 ; demandant de l'aide pour des ponts et des chemins dans le dit canton, 134.

17e VOLUME—SESSION 1883.

Fait partie des comités suivants :

Comptes publics ; Agriculture ; Industries, 41 ; Chemins de fer, 81.

Pétitions présentées :

De Laurent Gagnon, de St-Hénédine, Dorchester, 28 ; demandant la permission de prélever des taux de péage sur un pont bâti sur la rivière Etchemin, dans la paroisse Ste-Claire, 35.

De Thomas Fitzgerald *et al.*,—et de Michel McDonohoe *et al.*, de Frampton, 35 ; demandant de l'aide pour une route, 40.

Du Rév. H. Gagnon *et al.*, de Ste-Claire, 47 ; demandant que le bill pour autoriser Laurent Gagnon à prélever des taux de péage sur un pont qu'il a construit sur la rivière Etchemin, près de Ste-Claire, ne devienne pas loi, 51.

18e VOLUME—SESSION 1884.

Fait partie des comités suivants :

Chemins de fer ; Comptes publics ; Agriculture, 51 ; Industries, 52 ; Chemins à barrières, 110.

Pétitions présentées :

Du Rév. J. Bourassa *et al.*, de Beauce et autres comtés, 46 ; demandant que le tarif des taux de péage que François Verreault et ses successeurs ont droit d'exiger par la 58e George III, sur un pont construit sur la rivière Etchemin, à St-Henri, soit amendé, 51.

AUDET, M. NICODÈME :—*(Suite.)*

De Paul Dubé *et al.*, de St-Léon de Standon, 92 ; demandant l'érection civile de la dite paroisse de St-Léon ; reçue et lue, 93.

Bill présenté :

Bill pour abroger la douzième section du chapitre 22 des Status refondus pour le Bas-Canada, 189.

19e VOLUME—SESSION 1885.

Fait partie des comités suivants :

Chemins de fer ; Agriculture ; Immigration et Colonisation, 3.

Nommé *Président* du comité permanent d'*agriculture*, 61.

Pétition présentée :

De J. B. Fortier *et al.*, de Ste Claire, comté de Dorchester, 182 ; demandant des amendements à l'article 1051 du Code de procédure civile, 195.

Interpellation au ministère :

Formules de livres de comptes :—Est-ce l'intention du gouvernement de faire préparer des —pour les secrétaires trésoriers des municipalités ? 264.

20e VOLUME—SESSION 1886.

Fait partie des comités suivants :

Chemins de fer, 29 ; Agriculture, 30 ; Journal anglais de la Chambre, 349.

BABY, M. Michel Guillaume :—Elu, le 2 mai 1874, député de la division électorale de CHICOUTIMI et SAGUENAY

8e VOLUME—SESSION 1874-75.

Certificat de son élection, 6 ; Prête serment et prend son siège, 13.

Fait partie des comités suivants :

Privilèges et élections ; Chemins de fer ; Comptes publics, 25.

Pétitions présentées :

De Alexis Buteau et autres, de St-Félicien du Lac St-Jean, 17 ; demandant de l'aide pour construire un pont sur la rivière Ashuapmouchouan, 21.

De la Compagnie du chemin du Lac St-Jean, 17 ; demandant des amendements à son acte d'incorporation, 21.

Du Conseil municipal de comté No. 2 de Chicoutimi, 17 ; demandant de l'aide pour construire un pont sur la rivière Metabetchouan, 21.

De Peter Redpath, et autres, de Montréal, 143; demandant que les droits de l'Université McGill soient protégés, 157.

Du Rév. A. Pelletier et autres, des cantons Labarre, Signai et Delisle, dans le comté de Chicoutimi, 198 ; demandant de l'aide pour des chemins, 211.

Bill présenté:

Bill pour amender les actes relatifs à la Compagnie du chemin de fer de Québec à Gosford qui sera connue à l'avenir sous le nom de "Compagnie du chemin de fer de Québec et du Lac St-Jean," 33.

BACHAND, M. Pierre:—Elu, le 6 septembre 1867, député du comté de St-Hyacinthe.

1er VOLUME.—SESSION 1867-68.

Fait partie des comités suivants :

Pour préparer la liste des membres des comités permanents, 6 ; Privilèges et élections ; Chemins de fer, 17 ; Comité général des élections, 16 ; Prévôté des incendies dans Montréal, 70 ; Tenue des terres aux Isles de la Madeleine, 79.

Prête serment comme membre du comité des élections, 26.

Pétitions présentées :

Des Sœurs de l'Hôtel-Dieu de St-Hyacinthe, 12 ; demandant de l'aide 15.

De Joseph Lesiège Lafontaine, notaire du township de Roxton, 15 ; se plaignant de l'illégalité de l'élection de Michel A. Bessette, 18 ; Motion de M. *Carter*, demandant que cette pétition ne soit pas reçue ; Débats ajournés, 19. Débats repris ; motion adoptée, 22.

2e VOLUME.—SESSION 1869.

Fait partie des comités suivants :

Pour préparer l'adresse en réponse au discours du Trône, 11 ; Pour préparer les listes des membres faisant partie des comités permanents, 13 ; Privilèges et élections ; Chemins de fer, 15 ; Agriculture, Immigration et Colonisation, 16 ; Comité général des élections, 34 ; Bill concernant le Barreau, 120 ; Bill concernant l'incendie de la cour et prison de Kamouraska, 140.

Pétitions présentées :

Des Sœurs de l'Hôtel-Dieu de St-Hyacinthe, 8 ; demandant de l'aide pour parachever un hôpital, 13.

Des Sœurs de l'Hôtel-Dieu de St-Hyacinthe, 8 ; demandant que leur allocation annuelle soit continuée, 13.

De A. C. Papineau et autres, 8 ; demandant des amendements à l'acte concernant le Barreau, 13.

De Philip Hamon et autres, de Newport & Pabos, 30—et de la municipalité du township de la Grande-Rivière, 30, 31,—du Révérend F. A. Blouin et autres, de la Grande-Rivière,—et de Charles Robin et autres, de Percé, 31,—demandant l'abrogation de la section 28 du chap. 109 des S. R. B. C., 35.

De A. P. Parmelee et autres, avocat du district de Bedford, 50 ; demandant des amendements à l'acte concernant le Barreau, 57.

De François Dion et autres, de St-Damasse, 67,—et de Honoré Mercier et autres, de St-Charles, 167 ; demandant que le bill concernant les voitures pour chemins d'hiver ne soit pas adopté, 76, 170.

BACHAND, M. PIERRE :—*(Suite).*

Du Révérend A. Lemay et autres, de St-Charles, 167 ; demandant que le bill concernant les voitures pour chemins d'hiver, soit adopté, 170.

Bill présenté :

Bill concernant le Barreau du Bas-Canada, 31.

Adresse :

Immigration.—Correspondance entre le gouvernement de Québec et celui d'Ontario relativement à l'—, 29.

Motion :

Que le bill du Conseil législatif concernant le département de l'agriculture et des travaux publics soit renvoyé de nouveau à un comité général avec instruction de l'amender : Motion négativé, 175.

3e VOLUME.—SESSION 1869-70.

Fait partie des comité suivants :

Pour préparer les listes des membres devant faire partie des comités permanents, 12 ; Privilèges et élections ; Chemins de fer ; Code municipal, 21 ; Code de procédure civile, 28 ; Comité général des élections, 32 ; Caisses de dépôts et de consignation, 34 ; Bill concernant la vente des terres par les municipalités, 92.

Prête serment comme membre du comité général des élections, 50.

Présente le rapport du comité spécial sur le bill concernant le Code de procédure civile, 104.

Pétitions présentées :

Des Sœurs de l'Hôtel-Dieu, de St-Hyacinthe, 8 ; demandant de l'aide pour achever un hôpital, et que leur allocation annuelle soit continuée, 12.

De Tréflé Beaudreault et autres, de Ste-Cécile de Milton, 22—et de Joseph Demers et autres, de St-Valérien de Milton, 91 ; demandant des amendements à l'acte concernant les voitures pour chemin d'hiver, 26, 97.

Bill présenté :

Bill pour amender certains articles y mentionnés du Code de procédure civile du Bas-Canada, 16.

Adresses :

Désaveu :—Correspondance entre le Gouvernement du Canada et celui de Québec touchant le pouvoir réclamé par le gouvernement de la Puissance, en vertu de l'article 90 de l'acte de l'Amérique Britannique du Nord, de désavouer les actes des législatures locales, et spécialement copie de toute correspondance entre le

BACHAND, M. PIERRE :—*(Suite).*

deux gouvernements, concernant le pouvoir de cette Législature de passer deux actes de la dernière session, intitulé, l'un "Acte pour définir les privilèges, immunités et pouvoirs du Conseil législatif et de l'Assemblée législative de Québec, et pour donner une protection sommaire aux personnes employées dans la publication des papiers parlementaires," et l'autre "Acte concernant les magistrats de district en cette Province," 23.

Immigration :—Correspondance entre le gouvernement du Canada et celui de Québec, depuis le premier jour de février dernier, relative à l'immigration ; et aussi, copie de tous ordres en Conseil sur le même sujet, 32.

Sociétés de colonisation :—Nombre et nom respectif des sociétés de colonisation formées en vertu de l'acte de la dernière session, pour la formation et l'encouragement des sociétés de colonisation, et dont les constitutions et les règlements ont été approuvés par le Lieutenant-Gouverneur, etc., etc., 19.

Motion :

Que le bill (du Conseil législatif) pour pourvoir à la formation des compagnies pour l'empierrement des chemins soit amendé (à la 3ème lecture); motion adoptée, 143.

4e VOLUME.—SESSION 1870.

Fait partie des comités suivants :

Pour préparer la liste des membres pour comités permanents, 9 ; Privilèges et élections ; Chemins de fer ; Bills privés, 10 ; Adresse au gouverneur général, 10 ; Cour du Recorder, Québec, 60 ; Arbitrage au sujet des dettes de la ci-devant province du Canada, 101.

Pétitions présentées :

Du maire, des échevins et citoyens de la cité de St-Hyacinthe, et de la Société du passage du pont neuf de St-Hyacinthe, 14 ; demandant des amendements à leur acte d'incorporation, 18.

De l'Hôtel-Dieu de St-Hyacinthe, 24 ; demandant que son allocation annuelle soit continuée et augmentée, 39.

De L. V. Sicotte et autres, de St-Hyacinthe, 58 ; demandant de l'aide pour l'Ouvroir Ste-Geneviève, à St-Hyacinthe, 69.

Bills présentés :

Bill pour amender le ch. 15 des S. R. B. C., étant l'acte concernant l'allocation provinciale en faveur de l'éducation supérieure et les écoles normales et communes, 22.

Bill pour amender l'acte pour incorporer la Société de passage du pont neuf de St-Hyacinthe, 33.

Bill pour amender les dispositions de l'acte d'incorporation de la cité de St-Hyacinthe, 62

BACHAND, M. PIERRE :—(*Suite.*)

Adresses :

Prison :—Demandant un état indiquant les institutions et prisons qui ont été visitées par les inspecteurs de prison durant l'année 1869, indiquant le nombre de visites, dates, et d'autres renseignements, etc., 12.

Fonds d'emprunt municipal :—Demandant un rapport spécial constatant les noms des municipalités qui ont emprunté, montant emprunté, balance due, etc., 155.

Motions :

Pour renvoyer de nouveau à un comité général le bill concernant les licences ; négativée, 151.

Pour renvoyer à six mois la seconde lecture du bill concernant l'élection des membres de l'Assemblée législative ; négativée, 171.

5e VOLUME.—SESSION 1871.

(Réélu par acclamation le 12 juin 1871.)

Fait partie des comités suivants :

Chargé de préparer les listes des comités permanents, 6 ; Privilèges et élections ; Chemins de fer ; Bills privés ; Dépenses contingentes, 11 ; Règles de la Chambre, 41 ; Amélioration des chemins publics, 41 ; Comité général des élections, 46 ; Pouvoirs d'eau dans certains comtés, 148.

Prête serment comme membre du comité général des *élections*, 69.

Présente le 11e rapport du comité permanent des *bills privés*, 147 ; le 12e, 141.

Pétitions présentées :

De l'Hôtel-Dieu de St-Hyacinthe, 7 ; demandant que son allocation annuelle soit continuée, 16.

Du Révérendissime Evêque catholique romain de St-Hyacinthe, et autres, 12 ; demandant de l'aide pour " l'Ouvroir Ste-Geneviève " de St-Hyacinthe, 16.

De la Société de passage du pont neuf de St-Hyacinthe, 35 ; demandant la passation d'un acte pour corriger certaines erreurs de traduction dans la version anglaise de la 34e Victoria, chap. 46, 40.

Du Révérendissime Evêque catholique romain de St-Hyacinthe et autres, 118 ; demandant des dispositions spéciales pour la construction d'une église paroissiale dans la paroisse de St-Hyacinthe le Confesseur, et pour d'autres fins ; reçue et lue, 119.

Bills présentés :

Bill pour corriger certaines erreurs de traduction dans la version anglaise du chapitre 46, de la 34e Victoria, concernant la Société de passage du pont neuf de St-Hyacinthe, 75.

BACHAND, M. PIERRE :—*(Suite.)*

Bill pour établir un ordre de choses exceptionnel et particulier à la paroisse de St Hyacinthe le Confesseur, pour la construction d'une église paroissiale, qui deviendra la cathédrale de l'évêque de St-Hyacinthe, 122.

Adresse :

Immigration :—Demandant copie de toutes correspondances entre les gouvernements de la Puissance et de la Province de Québec, depuis le premier décembre dernier, relativement à l'immigration ; aussi, copies de tous ordres en Conseil sur le même sujet, et copies des décisions prises lors de la dernière conférence, tenue au sujet de l'immigration, dont parle le discours du trône de la présente session ; et aussi, les noms des officiers ou agents d'immigration, ainsi qu'un état des sommes payées à chacun d'eux, 31.

Motions :

Pour renvoyer de nouveau à un comité de toute la chambre le bill concernant les dépots judiciaires et autres ; négativée, 139.

Pour renvoyer de nouveau à un comité de toute la Chambre le bill pour amender la loi concernant les magistrats de district ; négativée, 152.

Pour renvoyer de nouveau à un comité de toute la Chambre le bill pour amender la loi concernant les jurés et jurys ; négativée, 155.

6e VOLUME.—SESSION 1872.

Fait partie des comités suivants :

Pour préparer les listes des comités permanents, 5 ; Privilèges et élections ; Chemins de fer ; Bills privés ; Dépenses contingentes, 12 ; Règles de la chambre, 157 ; Comité général des élections, 25 ; Code municipal, 37.

Prête serment comme membre d'un comité d'élection, 38.

Présente le rapport du comité général des *élections*, 47.

Présente le rapport du comité spécial sur le *Code municipal*, 123.

Pétitions présentées :

De l'Hôtel-Dieu de St-Hyacinthe, 9 ; demandant que son allocation annuelle soit continuée, 16.

Du révérend L. Z. Moreau, et autres de St-Hyacinthe, 9 ; demandant de l'aide pour l'Ouvroir Ste Geneviève, à St-Hyacinthe, 16.

Des Filles de la charité de l'Hôtel-Dieu de St-Hyacinthe, 63 ; demandant de l'aide, 75

Bills présentés :

Bill pour amender le Code municipal de la province de Québec, 17.

Bill pour amender le ch. 109 de S. R. B. C., en ce qui concerne la contribution par les municipalités pour le paiement des petits jurés, 17.

BACHAND, M. PIERRE :—*(Suite).*

Bill pour amender l'acte pour assurer l'indépendance de la Législature de cette province, 34.

Bill pour amender l'acte des licences de Québec, 59.

Adresses :

Arbitrage :—Pour copie de toutes correspondances entre le gouvernement fédéral, le gouvernement d'Ontario et celui de cette province, relativement à la sentence arbitrale rendue par l'arbitre d'Ontario et l'arbitre du gouvernement fédéral, en septembre 1870, concernant le partage, entre Québec et Ontario, du surplus de la dette de la ci-devant province du Canada, 29.

Désaveu :—Pour copies de toutes correspondances entre le gouvernement fédéral et celui de Québec, relativement aux lois passées par cette législature, et mises virtuellement de côté, comme étant inconstitutionnelles, par les cours de justice en cette province, et dont parle le discours du trône, à l'ouverture de cette session, et copies de tous ordres en Conseil passés par le gouvernement de cette province, pour faire décider, par le plus haut tribunal de l'Empire, les questions constitutionnelles ainsi soulevées, 29.

Immigration :—Pour un état indiquant les noms de toutes personnes qui ont été nommées par le gouvernement de Québec comme agents ou autres employés du bureau d'émigration depuis le 1er janvier 1870 ; date de la nomination, salaires, instructions données, etc., 15.

Petit jurés :—Etat indiquant les municipalités qui ont payé la contribution des petits jurés en vertu de la clause 15, du ch. 109 des S. R B. C. et celles qui ne l'ont point payée, 22.

Motions :

Que le bill concernant la contribution par les municipalités pour le paiement des petits jurés soit lu la seconde fois ; et sur objection, M. l'Orateur décide que ce bill n'est pas dans l'ordre, 47.

Pour renvoyer de nouveau à un comité de toute la Chambre le bill pour assurer l'indépendance de la législature ; motion adoptée par le vote prépondérant de M. l'Orateur, 106.

Propose, que, dans l'opinion de cette Chambre, il est désirable que la contribution imposée sur les municipalités, en vertu du ch. 109 de S. R. B. C. soit abolie,—et sur objection, M. l'Orateur décide que cette motion n'est pas dans l'ordre, 107. Appel étant fait de la décision de M. l'Orateur, elle est confirmée par la Chambre, 108.

Que le bill pour amender le Code municipal, soit réimprimé, tel qu'amendé, 123.

Pour renvoyer de nouveau à un comité de toute la Chambre le bill concernant l'administration des terres de la Couronne ; négativée, 191.

BACHAND, M. PIERRE :—*(Suite).*

7e VOLUME.—SESSION 1873-74.

Fait partie des comités suivants :

Pour préparer les listes des comités permanents, 12 ; Privilèges et élections ; Chemins de fer, 25 ; Bills privés ; Dépenses contingentes, 26 ; Administration de la justice, 49.

Pétitions présentées :

Du Rév. Ls. Z. Moreau et autres, 15 ; demandant l'incorporation de l'Orphelinat de St-Hyacinthe, 24.

Des Filles de la Charité, administratrices de l'Ouvroir Sainte-Geneviève,—des Filles de la Charité, administratrices de l'Hôtel-Dieu,—et des Filles de la Charité de l'Hôtel-Dieu, administratrices de l'Orphelinat, toutes de la cité de St-Hyacinthe, 15 ; demandant de l'aide, 24.

De Pierre Hébert et autres, 55 ; demandant l'incorporation en municipalité de la paroisse de Ste-Pudentienne, 59.

Bills présentés :

Bill pour incorporer l'Orphelinat de St-Hyacinthe, 28.

Bill pour établir des dispositions temporaires concernant l'élection des membres de l'Assemblée législative, 134.

Adresse :

Arbitrage.—Correspondance concernant le partage de l'actif énuméré dans la quatrième cédule annexée a l' " Acte de l'Amérique du Nord," depuis la dernière session du parlement fédéral, 23.

Motion :

Que M. l'Orateur émette un nouveau bref pour Chicoutimi et Saguenay, en remplacement de P. A. Tremblay, qui a résigné son siège, 107.

8e VOLUME.—SESSION 1874-75.

Fait partie des comités suivants :

Privilèges et élections ; Chemins de fer ; Bills privés ; Dépenses contingentes ; Comptes publics, 25 ; Code municipal, 65 ; St-Henri des Tanneries, 26 ; Huissiers, 208.

Pétitions présentées :

Des Filles de la Charité, administratrices de l'Hôrel-Dieu de St-Hyacinthe,—des Filles de la Charité, directrices de l'Ouvroir de Ste-Geneviève, à St-Hyacinthe,—et des Sœurs et des Dames de charité de la ville de St-Hyacinthe, 27 ; demandant que leur allocation annuelle soit continuée, 35.

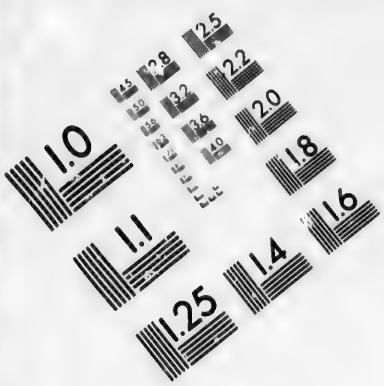

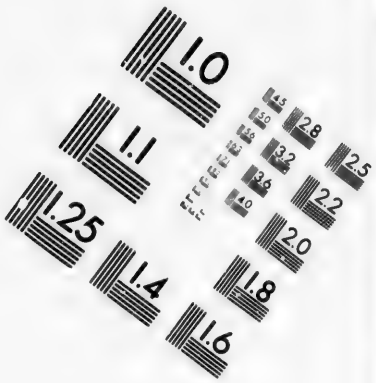

IMAGE EVALUATION
TEST TARGET (MT-3)

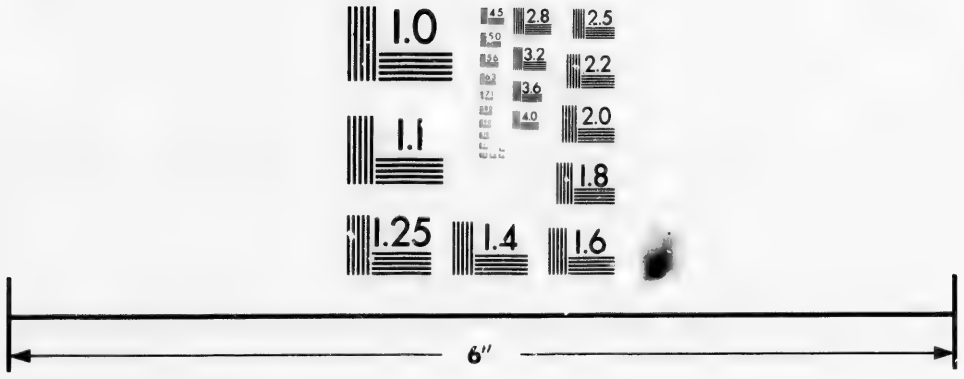

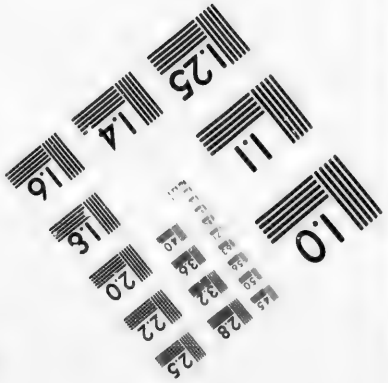

Photographic
Sciences
Corporation

23 WEST MAIN STREET
WEBSTER, N.Y. 14580
(716) 872-4503

BACHAND, M. PIERRE :—(*Suite.*)

Bills présentés :

Bill pour autoriser le Barreau de Québec à admettre T. T. Nesbitt à pratiquer comme avocat, 33.

Bill pour ériger la paroisse de Ste-Pudentienne en une municipalité pour les fins scolaires municipales et électorales, 36.

Adresses :

Agents et gardes-forestiers :—Etat indiquant les noms des—nommés depuis le mois d'août 1871, date de la nomination, salaires etc, 30.

Compagnies de chemins de fer :—Etat mentionnant les noms des—à qui il a été payé quelques sommes d'argent et quel montant a été payé à chacune, 40.

Compagnies incorporées :—Rapports des noms de toutes les—par lettres patentes depuis le 1er janvier 1869, avec la date de telles lettres patentes, 40.

Immigration :—Copie des ordres en Conseil au sujet de l'—en cette province, et de la correspondance entre le gouvernement fédéral et le gouvernement local, relativement aux arrangements avec la puissance et les gouvernements locaux pour encourager l'immigration en Canada, 40.

Recettes et depenses :—Etat de toutes les recettes et dépenses du 30 juin au 1er décembre 1874, 40.

Transferts des limites :—Etat indiquant les divers—effectués depuis le 1erjanvier 1870,30.

Divers :

Appelé à remplacer temporairement M. l'Orateur au fauteuil, 88.

9e VOLUME.—SESSION 1875.

(Réélu par acclamation le 30 juin 1875.)

Fait partie des comités suivants :

Pour préparer les comité permanents, 7 ; Privilèges et élections ; Chemins de fer ; Bills privés ; Dépenses contingentes, 17 ; Comptes publics, 18 ; Assurances mutuelles, 23 ; Code de procédure civile, 37 ; Règles et règlements de la Chambre, 94.

Pétition présentée :

Des Dames de l'association de charité de St-Hyacinthe, 13 ; demandant de l'aide pour l'orphelinat de cette ville, 17.

Motions :

Demandant un état des recettes et des dépenses du 30 juin au 15 novembre 1875, 27

Amendement (à certaines résolutions concernant la construction du chemin de fer de Q. M. O. & O.) proposé et négativé, 103, 107.

BACHAND, M. PIERRE :—(*Suite.*)

10e VOLUME.—SESSION 1876.

Fait partie des comités suivants :

Pour préparer les comités permanents, 19, 22 ; Privilèges et élections ; Chemins de fer ; Bills privés, 24 ; Comptes publics, 24 ; Code de procédure civile, 68 ; Code municipal, 69.

Pétitions présentées :

De Louis Molleur, jr., et autres, de St-Jean, 26 ; demandant un acte concernant l'aqueduc de St-Jean, 29.

D. G. C. Dessaulles et autres, de St-Hyacinthe, 51 ; demandant des amendments à l'acte d'incorporation de la dite cité, 57.

Des Dames de la Charité de St-Hyacinthe, 70 ; demandant de l'aide pour l'Orphelinat de St-Hyacinthe, 79.

Du Rév. F. Pratte et autres, de St-Simon, 122 ; demandant que la ligne du chemin de fer de jonction du Lac Champlain et du St-Laurent ne passe pas au 3e rang de St-Simon, mais que, dans l'intérêt public, elle passe au nord-ouest du village de St-Simon ; reçue et lue, 125.

Bills présentés :

Bill concernant l'aqueduc de St-Jean, 38.

Bill pour amender l'acte d'incorporation de la cité de St-Hyacinthe, 65.

Bill pour effectuer d'une manière permanente une assurance sur les immeubles, 114.

Motions :

Pour renvoyer de nouveau à un comité général le bill pour amender la charte de la Cie du chemin de fer jonction du Lac Champlain et du St-Laurent ; négativée, 145.

Pour renvoyer de nouveau à un comité général le bill pour amender la loi concernant les octrois en argent faits à certains chemins de fer ; négativée, 180.

Adresses et ordres :

Bons provinciaux :—Pour copie de toutes correspondances au sujet de tout emprunt négocié, ou dont on a tenté la négociation depuis la dernière session, pour payer les subsides accordés aux chemins de fer ; l'acte sous l'autorité duquel l'emprunt a été négocié ; le montant des bons émis ; le montant réalisé de ces bons, etc Réponse, 105. *Document No. 19.*

Recettes et dépenses :—Etat de toutes les recettes et dépenses de la province du 30 juin dernier jusqu'au 15 novembre 1876, 28. Réponse, 91. Imprimée, 92.

BACHAND, M. PIERRE :—*(Suite.)*

11e VOLUME.—SESSION 1877-78.

Fait partie des comités suivants :

Pour préparer les listes des comités permanents, 21, 23 ; Chemins de fer ; Bills privés, 24 ; Privilèges et élections ; Comptes publics, 34 ; Code municipal ; Code civil, 121 ; Scellés et inventaires, 60.

Pétitions présentées :

De Gédéon Blanchard et autres, de Ste-Madeleine, 21 ; demandant que cette paroisse soit érigée en municipalité, 28.

Des dames directrices de l'Orphelinat de St-Hyacinthe, 21 ; demandant de l'aide pour le dit orphelinat, 29.

De Monseigneur J Raymond et autres, chanoines titulaires de la cathédrale de St-Hyacinthe, 28 ; demandant un acte d'incorporation, 33.

De L.-D. de Lorimier et autres, de St-Hyacinthe, 31 ; demandant de l'aide pour constater l'existence de mines de charbon à St-Paul d'Abbottsford, 33.

De l'Hôpital de St-Denis, 33 ; demandant de l'aide, 33.

Bills présentés :

Bill pour amender l'acte concernant l'incorporation des compagnies à fonds social, 26.

Bill pour déclarer toute la paroisse de Ste-Monique située dans le comté de St-Hyacinthe, et la constituer en municipalité, 26.

Bill pour incorporer le chapitre de la cathédrale de St-Hyacinthe, 48.

Bill pour amender l'article onze du code civil, 48.

Bill pour amender le titre cinq du code civil, 49.

Bill pour déclarer inéligible et incapable de siéger dans l'Assemblée législative et le Conseil législatif de la province de Québec, tout actionnaire de compagnie de chemin de fer subventionné par la province, de même que tout contracteur ou sous-contracteur pour la construction de tel chemin de fer, 186.

Motion :

Que M. l'Orateur émette son mandat pour l'émanation de brefs pour l'élection des membres pour Lotbinière, St-Jean, St-Hyacinthe et Rimouski ; motion amendée et adoptée, 208.

Adresses et ordres demandés :

Assurance, compagnie d' :—Pour copies de tous jugements rendus par les cours de cette province dans les causes instituées depuis deux ans contre toute compagnie d'assurance pour le recouvrement des pénalités imposées par "l'acte pour obliger les assureurs à prendre une licence ;" et aussi, copies de tous jugements rendus par

BACHAND, L'HONORABLE PIERRE :—*(Suite.)*

les dites cours pour le recouvrement de la pénalité de $200 à $400, imposée par l'acte des licences, de Québec, contre toute personne vendant à l'encan public des marchandises ou effets, sans avoir préalablement obtenu une licence, 26.

Justice :—Pour correspondance entre le gouvernement de cette province et le gouvernement de la puissance du Canada, depuis la dernière session, relativement à l'administration de la justice de cette province et la nomination des juges ; et aussi, copie de toute correspondance entre le gouvernement de cette province et l'honorable juge Bélanger, ou tout autre juge, relativement aux dispositions de la loi passée à la dernière session, 40 Vict., chap. 13, et concernant généralement l'administration de la justice, 27. Réponse 43. *Document No. 15.*

Recettes et dépenses:—Etat de toutes les recettes et dépenses de la province, depuis le 30 juin dernier au 19 décembre courant ; et aussi un état des dépenses et recettes des chemins de fer distinctes des recettes et dépenses ordinaires de la province, mentionnant quelles sont celles faites avant le premier juillet dernier et celles faites depuis, y compris cette date, 26.

12e VOLUME.—SESSION 1878.

Nommé Trésorier de la province le 8 mars 1878. Réélu le 1er mai 1878.

Fait partie des comités suivants :

Pour préparer l'adresse en réponse au discours du trône, 21 ; Pour préparer les listes des comités permanents, 23 ; Chemins de fer ; Comptes publics, 31 ; Code municipal 33 ; Améliorer les chemins, 51.

Bills présentés :

Bill concernant l'indemnité des membres et le salaire de l'Orateur, 40.

Bill amendant les actes relatifs au fonds consolidé des chemins de fer, 62.

Bill pour amender l'acte des licences de Québec, 1878, 64.

Bill des subsides, 98, 103.

Motions :

Pour que la Chambre se forme en comité des subsides, 23, —des voies et moyens, 23, 97, 103.

Divers :

Informe la Chambre que le Lieutenant-Gouverneur donne son assentiment à certaines mesures, 64, 98, 103.

BACHAND, L'honorable Pierre :—(*Suite.*)

Met devant la Chambre les documents suivants :

Estimés supplémentaires pour l'année courante et estimés pour l'année finissant le 30 juin 1879 ; Renvoyés au comité des subsides, 27, 76. *Document No. 1.*

13e VOLUME.—SESSION 1879.

MM. Church et Loranger, le 23 novembre 1878, informent M. l'Orateur que le siège pour le district électoral de St-Hyacinthe est devenu vacant par suite du décès de l'honorable Pierre Bachand, 2. (Décédé le 3 novembre 1878.

BAKER, M. George Barnard :—Elu, par acclamation, le 30 juin 1875, député du comté de Missisquoi.

9e VOLUME.—SESSION 1875.

Fait partie des comités suivants :

Pour préparer l'adresse en réponse au discours du trône, 11 ; Comité conjoint de la bibliothèque, 15 ; Privilèges et élections ; Bills privés ; Dépenses contingentes, 17 ; Comptes publics, 18 ; Code de procédure civile, 37.

Pétitions présentées :

De S. R. Whitman et autres, du comté de Missisquoi, 8 ; demandant de l'aide pour le chemin de fer Montreal, Portland & Boston, 14.

De E. Cornell et autres, de Stanbridge,—et de Joseph Lequin, jr., et autres, de Farnham Ouest, 33 ; demandant de l'aide pour le chemin de fer Montréal, Portland & Boston, 38.

Du révérendissime Evêque Anglican de Montréal, 41 ; demandant un acte d'incorporation sous le nom de " *The Church Home* ", 53. Aussi demandant de l'aide pour le " Durham Ladies College ", 53.

De W. H. French et autres, 69,—de Joseph Landsberg et autres du village de Frelighburg, 83,—et de C. S. Rowe et autres, de St-Thomas, 94 ; demandant que le délai donnant droit au chemin de la Frontière à un subside ou un octroi soit prolongé, 83, 97, 101.

Bills présentés :

Bill pour définir la juridiction de la cour de magistrat, et celle des magistrats de district en matière civile, 18.

Bill pour amender le code procédure civile, 18.

Bill pour incorporer The Durham Ladies College, 58.

Bill concernant les droits et obligations des aubergistes, 127.

10e VOLUME,—SESSION 1876.

Ayant accepté, le 25 janvier 1876, la charge de Solliciteur-général, il subit une élection et est réélu par acclamation le 10 février 1876 ; Certificat de son élection, 3 ; Prête serment et prend son siège, 6.

Fait partie des comités suivants :

Pour préparer les comités permanents, 19, 22 ; Pour préparer l'adresse en réponse au discours du trône, 20 ; Bibliothèque, 22 ; Privilèges et élections ; Bills privés ; Comptes publics, 24 ; Comité conjoint des impressions, 25 ; Flottage du bois de corde sur la rivière de St-François, 48 ; Code de procédure civile, 68 ; Code municipal, 69 ; Taxation municipale, 153.

BAKER, L'HONORABLE GEORGE BARNARD :—(*Suite*).

Pétitions présentées :

De R. W. Heneker et autres, de Sherbrooke, 32 ; demandant des amendements à la loi d'éducation, 47.

De David Bell et autres, de St-Sauveur et St-Roch de Québec Nord, 32 ; demandant un acte pour changer les limites de la municipalité scolaire de St-Sauveur de Québec, 47.

De William Workman et autres, 51 ; demandant un acte incorporant le village de Ste-Cunégonde, 57.

De la municipalité du village de Farnham-Ouest, 79 ; demandant un acte d'incorporation sous le nom de Farnhamville, 96.

De la municipalité de la paroisse de Ste-Brigitte, 108 ; demandant de l'aide pour macadamiser un chemin, 123.

Bills présentés :

Bill pour annexer une partie de la municipalité scolaire dissidente de St-Roch Nord à le municipalité scolaire dissidente de St Sauveur de Québec, 81.

Bill pour incorporer la ville de Ste-Cunégonde, 96.

Bill pour incorporer le village de Farnham-Ouest sous le nom de Farnhamville, 104.

Bill pour amender la loi concernant l'instruction en ce qu'elle concerne la ville de Sherbrooke, 104.

Divers :

Nommé membre de la commission de l'économie interne de l'Assemblée législative, 64.

11e VOLUME.—SESSION 1877-78.

Fait partie des comités suivants :

Pour préparer les listes des comités permanents, 21, 22 ; Pour préparer l'adresse en réponse au discours du trône, 22 ; Bills privés, 24 ; Bibliothèque, 29 ; Privilèges et élections ; Comptes publics, 34 ; Impressions ; Code municipal, 68 ; Code civil, 121 ; Taxation municipale, 142 ; Scellés et inventaires, 60 ; Acte des chemins de fer de Québec, 197.

Bills présentés :

Bill pour amender et refondre l'acte des licences de Québec, 95.

Bill pour amender de nouveau l'acte d'agriculture et des travaux publics (32 Vict. ch. 15) et les actes qui l'amendent, 132.

Divers :

Informe la Chambre que le Lieutenant-Gouverneur recommande le bill des licences 152.

BALDWIN, M. Ozro: — Elu, le 14 octobre 1886, député du comté de STANSTEAD.

21e VOLUME.—SESSION 1887.

Fait partie des comités suivants :

Agriculture, immigration et colonisation ; Industries, 38

Pétition présentée :

De George O. Doak et autres, 23 ; demandant un acte d'incorporation sous le nom de l'Association agricole indépendante des comtés de Stanstead et de Compton, 34.

Bill présenté :

Bill incorporant l'Association indépendante d'agriculture des comtés de Stanstead et de Compton, 43. Honoraire remis, 181.

22e VOLUME,—SESSION 1888.

Fait partie des comités suivants :

Agriculture ; Industries, 45 ; Code municipal, 120.

Pétitions présentées :

De la Corporation de la ville de Coaticook, 60 ; demandant une charte spéciale, 78.

De Henry Lowell et autres, 92 ; demandant un acte d'incorporation sous le nom de The Orford Branch Railway Company, 106.

Bills présentés :

Bill amendant l'article 291 du code municipal, 198.

Bill amendant l'acte érigeant Coaticook en ville, 97.

23e VOLUME.—SESSION 1889.

Fait partie des comités suivants :

Agriculture ; Industries, 27 ; Code municipal, 55.

Bill présenté :

Bill concernant la nomination d'exécuteurs testamentaires de feu Taylor Little, 52. Honoraire remis, 204.

24e VOLUME.—SESSION 1890.

Fait partie des comités suivants :

Agriculture ; Industries, 72. Bill ayant rapport aux 12 comtés, 268, 273.

BALDWIN, M. OZRO :—*(Suite.)*

Pétition présentée :

De G. O. Doak et autres, 110 ; demandant un acte incorporant la Compagnie de pouvoirs hydrauliques de Coaticook, 117.

Bill présenté :

Bill constituant en corporation la Compagnie de pouvoirs hydrauliques de Coaticook, 125.

Interpellations au ministère :

M. Pilon a-t-il reçu quelque somme en sus de son indemnité comme député ? 424.

M. Pilon a-t-il reçu quelque chose des $3,000 pour la commission agricole ? 432.

M. J. Alex. Pilon a-t-il reçu $150 du gouvernement en août 1889 ? 432, 443.

Le gouvernement a-t-il acheté le Skating Rink de Québec ? 432.

Motions.

Que la pétition du conseil municipal du village de Magog, demandant que le dit village soit érigé en ville, soit renvoyée de nouveau au comité des ordres permanents ; adoptée sur division, 176. Que la 51e règle de la Chambre soit suspendue en autant qu'elle a rapport au bill pour incorporer la ville de Magog ; adoptée, 215.

Divers :

Interpellation de M. Pilon relative à M. Baldwin, 438.

BASINET, M. Louis:—Elu, le 14 octobre 1886, député du comté de JOLIETTE.

21e VOLUME—SESSION 1887.

Fait partie des comités suivants :

Chemins de fer ; Agriculture, immigration et colonisation, 38.

Bill présenté :

Bill pour amender l'article 788 du code municipal, 88.

Ordre de la Chambre :

Etat des sommes d'argent octroyées depuis le 1er juillet 1886, pour les fins de la colonisation dans le comté de Joliette, 92. Réponse, 168. *(Document No. 76.)*

22e VOLUME.—SESSION 1888.

Fait partie des comités suivants :

Agriculture ; Chemins de fer, 45.

Pétitions présentées :

De Charles Bazinet et autres, 78 ; demandant l'incorporation de la Cie du chemin de fer Joliette et St Jean de Matha, 101.

De l'Hospice Ste-Elizabeth, Joliette, 38.

De A. A Laperrière et autres, de Lowell, 169 ; demandant la concession de terrain dans la Vallée de l'Ottawa, 187.

De la Société de Bienfaisance des Journaliers de Navire, Québec, 211 ; demandant que le bill pour abroger l'acte 25 Vic., ch. 98, ne soit pas adopté, 220.

Bills présentés :

Bill constituant en corporation la Cie du chemin de fer de Joliette et St-Jean de Matha, 123.

Bill amendant l'article 513 du code municipal, 181.

Ordre de la Chambre ;

Etat des argents octroyés pour colonisation, pour Joliette, de 1882 à 1885, 189.

23e VOLUME.—SESSION 1889.

Fait partie des comités suivants :

Agriculture, 27 ; Chemins de fer, 26.

Pétitions présentées :

De Louis Basinet et autres, 77. Lue et reçue, 86.

BASINET, M. Louis :—*(Suite.)*

Du Révérend L. P. Deschênes et autres, de St-Samuel de Gayhurst, comté de Beauce, 254.

Bills présentés :

Bill amendant l'article 514 du code municipal relatif aux bureaux d'enrégistrement, 87.

Bill pour amender les articles 853, du code municipal 259.

Bill pour la construction et la décoration de l'église et de la sacristie de St-Charles Borromée, de Joliette, 101. Honoraire remis, 224.

Interpellation au ministère :

M. Honoré Chassé, avocat, de Québec, est-il employé ou payé par le gouvernement ? 189.

24e VOLUME.—1ère SESSION 1890.

Fait partie des comités suivants:

Agriculture, immigration et colonisation ; Chemins de fer, 72.

Pétitions présentées :

De Hector Champagne et autres, de la paroisse de St-Gabriel de Brandon,—du Révérend F. Mondor et autres, de la paroisse de St Michel des Saints ;—et de George Thérien et autres, de la paroisse de St-Damien, 163 ; demandant que les dites paroisses soient détachées du district de Richelieu et annexées au district de Joliette pour fins judiciaires, 175.

Bills présentés :

Bill concernant une certaine substitution créée par Joseph Beaupré *et uxor*, 125.

Bill pour annexer les paroisses de St-Michel des Saints, St-Gabriel de Brandon, St-Damien et les territoires non organisés du comté de Berthier au district de Joliette, pour les fins judiciaires, 208.

Bill amendant l'article 241 des S. R. P. Q., relativement aux officiers rapporteurs, 409.

Interpellation au ministère :

Le cadastre du comté de Joliette va-t-il être bientôt terminé ? 438.

Ordre de la Chambre :

Langis & Garon :—Copie du rapport de M. Aylen, commissaire enquêteur *re* Langis *et al.*, et A. P. Caron, magistrat de district de Rimouski, 135. Réponse, 170. (*Document No. 87.*)

Divers :

Copie d'un jugement de la cour supérieure, en date du 23 septembre 1889, déclarant

BASINET, M. LOUIS :—*(Suite.)*

nulle l'élection de Louis Basinet, 7. Mandat émis durant la vacance ; il es réélu le 23 octobre 1889 ; Certificat de son élection, 9.

25e VOLUME.—2ème SESSION, 1890.

(Réélu par acclamation, le 10 juin 1890.)

Fait partie des comités suivants :

Chemins de fer ; Agriculture, 27 ; Code municipal, 37 ; Chemins à barrières de la Rive Nord, 275.

Pétitions présentées :

Du Révérend C. Huot *et al.*, de St-Antoine de Lavaltrie, 104 ; demandant a être détachés du district de Richelieu et annexés au district de Joliette, pour les fins judiciaires, 116.

Bills présentés :

Bill amendant l'acte 53 Vic., ch. 5, concernant l'annexion de certaines paroisses du district de Richelieu au district de Joliette, pour les fins judiciaires, 124.

Bill amendant l'article 376 du Code municipal, concernant les inspecteurs de voirie, 127.

Motion :

Que l'ordre du jour (pour renvoyer à un comité général le bill relatif à l'annexion de certaines paroisses du district de Richelieu au district de Joliette, pour fins judiciaires) soit rescindé et que ce bill soit renvoyé au comité des ordres permanents ; objecté que ce bill est un bill privé ; M. l'Orateur décide que le bill doit être renvoyé au comité des ordres permanents, 216. Pour décision de M. l'Orateur, voir *Marchand*, l'honorable F, G. ; No. 16 de ses décisions ; *2e Session de 1890.*

BEAUBIEN, M. Louis-Joseph-Benjamin :—Elu, le 10 septembre 1867, député du comte d'Hochelaga.

1er VOLUME.—SESSION 1867-68

Prête serment et prend son siège, 6.

Fait partie des comités suivants :

Chemins de fer, 7 ; Bibliothèque, 11 ; Agriculture, immigration et colonisation, 19 ; Bills privés, 32 ; Acte municipal, 37 ; Coupe de bois sur les terres publiques, 35; Prévôté des incendies dans Montréal, 70 ; Emmaganisage de la poudre dans Montréal et Québec, 70 ; Sociétés d'agriculture, 111.

Présente le rapport du comité spécial sur l'emmaganisage de la poudre, 114, 124.

Pétitions présentées :

Du Révérendissime Evêque catholique romain de Montréal et autres, 12, 20 ; demandant de l'aide pour l'institution des sourds-muets, 24.

Du Révérend J.-B. Langlois, de la cité de Montréal, 50 ; demandant une rénumération comme chapelain catholique de la prison de Montréal, 54.

Du Révérend Père Firmon Vignon, 75 ; demandant de l'aide pour l'école de droit du Collège Ste-Marie, Montréal, 81.

De Pierre Claude et autres de la Côte des Neiges, 75 ;—de Basile Piché et autres, du Sault au Récollet, 83. 86 ;—de J. O. Villeneuve et autres, du village St-Jean-Baptiste :—et de William Parkyn et autres, de la paroisse de Montréal, 86, 89 ; demandant que le tracé Robinson soit choisi pour y faire passer l'Intercolonial, 81.

Motion.

Qu'il soit accordé un octroi de terres publiques à tout élève qui aura suivi un cours de deux ans dans une école d'agriculture, de cette province ; amendement de l'honorable M. *Chauveau* proposé et adopté ; motion principale, ainsi amendée, adoptée, 65.

2e VOLUME.—SESSION 1869.

Fait partie des comités suivants :

Chemins de fer, 15 ; Bills privés ; Agriculture, immigration et colonisation ; Comité conjoint de la bibliothèque, 15 ; Pour préparer une adresse de bienvenue et de félicitation au Gouverneur Général, Sir *John Young*, 19.

Pétitions présentées :

Du Révérendissime Evêque catholique romain de Montréal et autres, 26 ; demandant de l'aide pour l'institution des sourds et muets, 30.

BEAUBIEN, M. Louis :—(*Suite.*)

Du Très révérend A. F. Truteau, directeur de l'institution des sourds et muets de Montréal, 37 ; demandant de l'aide pour les derniers six mois de 1867, 42.

Du Très révérend A. F. Truteau et autres, de Montréal, 44 ; demandant un acte d'incorporation sous le nom de "La Compagnie du chemin à lisses de colonisation du Nord de Montréal ", 50.

De James Hodge et autres, de Montréal, 49 ; demandant un acte d'incorporation, 57.

De Madame Saveuse de Beaujeu et autres, de Nelson, 53 ; demandant que les conclusions de la pétition de A. C. de Lotbinière Harwood et autres, pour redresser la ligne du 3e rang de Newton, ne soient pas accordées, 59.

De David Pelletier et autres, du Sault au Récollet, 57,—et de la municipalité du Sault au Récollet, 57 ; demandant un octroi gratuit de terre pour la construction du chemin à lisses de colonisation du Nord de Montréal, et pour autres fins, 65.

De l'Ecole de Médecine et de Chirurgie de Montréal, 79 ; demandant que son allocation annuelle soit continuée, 87.

De Pierre Frigon et autres, de la Côte St-Louis ; demandant un acte pour autoriser le prolongement du chemin de fer à passagers de la cité de Montréal ; reçue et lue, 179.

Bills présentés :

Bill pour incorporer la Compagnie du chemin à lisses de colonisation du Nord de Montréal, 54.

Bill pour incorporer la Compagnie hydraulique de St-Louis, 60.

Motion :

Que 1300 copies du pamphlet intitulé : "*Earth Sewage* vs *Water Sewage*" soient imprimés pour l'usage des membres de la chambre, dans chacune des langues française et anglaise ; motion adoptée, 121.

3e VOLUME.—SESSION 1869-70.

Fait partie des comités suivants :

Chemins de fer ; Bills privés ; Agriculture, immigration et colonisation, 13 ; Comité conjoint de la bibliothèque, 12 ; Compagnies à fonds social, 141.

Pétitions présentées :

Du Très révérend A. F. Truteau et autres, de la cité de Montréal, 20 ; demandant de l'aide pour l'institution des sourds-muets dans la dite cité, 24.

De Louis Beaubien et autres, les directeurs provisoires de la Compagnie du chemin à lisses de colonisation du Nord, 50 ; demandant des amendements à l'acte pour l'encouragement de certains chemins à lisses de colonisation, 59.

BEAUBIEN, M. Louis :—*(Suite.)*

De Mary McCarthy et autres, de l'institution des aveugles de la cité de Montréal, 50 ; demandant de l'aide, 60.

Adresse :

Demandant un état des comptes, dépenses et recettes des syndics des chemins à barrières de la rive sud ; aussi, un état des débentures émises par eux, depuis le moment où la commission de la rive sud fut séparée de celle de la rive nord jusqu'à ce jour, 111.

4e VOLUME—SESSION 1870.

Fait partie des comités suivants :

Chemins de fer : Bills privés ; Agriculture : Bibliothèque, 10 ; Manufactures, 53 ; Chasse, 89.

Présente le rapport du comité conjoint de la bibliothèque, 163.

Pétitions présentées :

Des Sœurs de l'asile de la Province, Montréal, 9 ; demandant que l'allocation annuelle en faveur de l'asile de St-Vincent de Paul soit continée, 43.

De la Compagnie du chemin de fer du Canada Central, 16 ; demandant un délai de cinq ans pour conserver ses droits à l'appropriation des terres accordées à la dite compagnie, 18.

Du Révérendissime Evêque catholique romain de Montréal, 21 ; demandant que l'allocation annuelle en faveur de l'institution des sourds-muets de Montréal soit continuée et augmentée, 26.

De la Compagnie du chemin à lisses de colonisation du Nord de Montréal, 58 ; demandant des amendements à son acte d'incorporation ; reçue et lue, 63.

De William Workman et autres, de Montréal, 96 : demandant que les conclusions de la pétition de la Cie du chemin de colonisation du Nord et de la pétition de la Cie du Canada Central soient accordées, 108. Pétition reçue sur motion spéciale de M. *Becubien*, 108.

De la municipalité du village de St-Jean Baptiste, 103 ; demandant que la dite municipalité ne soit pas incluse dans les limites de la cité de Montréal, 111.

Bills présentés :

Bill pour incorporer " l'Institut Fraser ", 27.

Bill pour donner de nouveaux pouvoirs à la Compagnie du chemin à lisses de colonisation du Nord de Montréal, 80.

Motions :

Que le bill pour incorporer "l'Institut Fraser " soit amendé (à la 3e lecture) ; adoptée, 70.

BEAUBIEN, M. LOUIS :—(*Suite.*)

Que la pétition de William Workman et autres, de Montréal, soit reçue ; adoptée, 70.

Que le bill pour donner de nouveaux pouvoirs à la Compagnie du chemin à lisses de colonisation du Nord de Montréal, soit maintenant lu la troisième fois ; et sur amendement de M. *Carter*, ce bill est renvoyé à un comité général, 126.

5e VOLUME —SESSION 1871.

(Réélu le 23 juin 1871.)

Fait partie des comités suivants :

Chemins de fer ; Bills privés ; Comptes publics, 11 ; Agriculture, 12 ; Comité conjoint de la bibliothèque, 13 ; Amélioration des chemins publics, 41 ; Chasse, 68 ; Comité spécial de l'agriculture de L'Islet, 158.

Prête serment comme membre d'un comité d'élection, 162.

Pétitions présentées :

Des Sœurs de l'Asile de la Providence, Montréal, 39 ; demandant de l'aide pour la salle d'asile du Sacré-Cœur de la dite cité, 47.

De J. H. Doré et autres, des villages Delisle, Saint-Augustin et Saint-Henri, dans la paroisse de Montréal, 67 ; demandant que les conclusions de la pétition du maire, des échevins et citoyens de la cité de Montréal, ne deviennent pas loi, du moins en ce qui concerne l'annexion à la dite cité des villages sus-mentionnés, sans avoir au préalable consulté et obtenu l'assentiment des deux tiers des intéressés, 73.

Du Révérendissime Evêque catholique romain de Montréal et autres, 69 ; demandant de l'aide pour l'institution des sourds-muets du Côteau St-Louis, 78.

6e VOLUME.—SESSION 1872

Fait partie des comités suivants :

Chemins de fer ; Bills privés, 12 ; Comptes publics : Agriculture ; Comité conjoint de la bibliothèque, 13 ; Industries, 34.

Pétitions présentées :

Du Révérendissime Evêque catholique romain de Montréal, et autres, 14 ; demandant de l'aide pour l'institution des sourds-muets de la dite cité, 19.

De la Compagnie du chemin à lisses de colonisation du Nord de Montréal, 19 ; demandant des amendements à son acte d'incorporation, 22.

De la corporation du Collège Ste-Marie, Montréal, 39, demandant des amendements à son acte d'incorporation et l'établissement d'une Université à Montréal, 48.

BEAUBIEN, M. Louis :—*(Suite)*

Du Révérend J. Maréchal et autres, de Notre-Dame de Grâce ;—du Révérend Jos. Brien et autres, de la Nativité d'Hochelaga ;—et du Révérend F. Rochette et autres, de Sault-au-Récollet, toutes du comté d'Hochelaga, 52 ; demandant que les conclusions de la pétition de la corporation du Collège Ste-Marie, à Montréal, pour l'établissement d'une Université à Montréal, soient accordées, 64.

Bill présenté :

Bill (du Conseil législatif) pour remettre en vigueur et amender l'acte incorporant la Compagnie hydraulique et des bassins de Montréal, 168.

Divers :

M. *Gill*, du comité spécial nommé pour s'enquérir et décider du mérite de la pétition se plaignant de l'illégalité de l'élection pour le district électoral de L'Islet, informe la Chambre que Louis J.-B. *Beaubien*, écuyer, l'un des membres du dit comité, étant absent durant l'heure qui s'est écoulée après le temps fixé pour la réunion du dit comité aujourd'hui, et qu'en conséquence, la réunion du dit comité a été ajournée jusqu'à demain, à dix heures A. M.

Ordonné, Que Louis J. B. *Beaubien*, écuyer, soit présent à sa place en cette Chambre, à la prochaine séance, 12.

L'ordre de la Chambre, en date d'hier, pour la comparition de Louis J.-B. *Beaubien*, écuyer, à son siège, dans cette Chambre, étant lu ;

M. *Gill* s'est levé de sa place et a informé la Chambre que M. *Beaubien*, l'a prié de dire qu'il a été retenu pour affaires importantes auprès de l'honorable premier ministre au moment où siégeait le comité sur l'élection contestée de L'Islet ; qu'il espérait pouvoir arriver en temps pour assister à la séance ; que malheureusement le comité venait de s'ajourner quand il entra dans la Chambre de séances ;

Et cet exposé ayant été attesté sous serment par M. *Beaubien*,

Résolu, Que cet exposé soit considéré comme excuse suffisante, 15.

7e VOLUME—SESSION 1873-74.

Fait partie des comités suivants :

Chemins de fer, 25 ; Bills privés ; Comptes publics ; Agriculture ; Industries, 26 ; Saisie des salaires des officiers publics, 39.

Pétitions présentées :

Du Révérend H. Chouinard et autres, 27 ; demandant un acte d'incorporation sous le nom de " l'Institution des sourds-muets de la province de Québec," 30.

Du Révérendissime Evêque catholique romain de Montréal, 27 ; demandant que l'allocation annuelle en faveur de l'Institution des sourds-muets, de la dite cité, soit continuée et augmentée, 31.

BEAUBIEN, M. Louis :—(*Suite*).

Bill présenté :

Bill pour incorporer l'Institution des sourds-muets de la province de Québec, 38.

Adresse :

Demandant copie de toutes lettres adressées au gouvernement par les directeurs de l'asile des sourds-muets catholiques à Montréal, 35.

8e VOLUME—SESSION 1874-75.

Fait partie des comités suivants :

Chemins de fer ; Bills privés ; Comptes publics ; Agriculture ; Industrie, 25 ; Ville de St-Henri, 78.

Pétitions présentées :

De Thomas T. Nesbitt, de la cité de Québec, bachelier en loi, 14 ; demandant que le Barreau de la province de Québec soit autorisé à l'admettre au nombre de ses membres, après examen, 18.

De Lorn MacDougall et autre, de la Côte Ste-Catherine, 52 ; demandant un acte erigeant une partie de la Côte Ste-Catherine en municipalité de village, 60.

De la municipalité du village d'Hochelaga, 65 ; demandant le droit d'emprunter une certaine somme pour améliorations dans le dit village, 74.

De C. Aimé Dugas et autres, 74 ; demandant un acte pour donner un effet immédiat à la proclamation qui établit la ville de St-Henri, 84.

De Sir Hugh Allan et autres, 74 ; demandant un acte d'incorporation sous le nom de la Compagnie du pont du St-Laurent ; reçue et lue, 95.

Bills présentés :

Bill pour donner un effet immédiat à la proclamation qui établit la ville de St-Henri, 63.

Bill pour amender le chapitre 18 des statuts refondus du Bas-Canada, 71.

Bill pour incorporer les habitants de la Côte Ste-Catherine en une municipalité de de village, 81.

Bill pour autoriser la corporation du village d'Hochelaga à faire un emprunt et pour d'autres fins, 97.

Bill pour incorporer la Compagnie du pont St-Laurent, 111.

Motions :

Que le comité permanent des chemins de fer reçoive instruction de s'enquérir des meilleures mesures à adopter pour assurer à la province de Québec une communication avantageuse et directe avec la branche du chemin de fer du Pacifique à être construite bientôt entre la Baie Georgienne et le lac Nipissing ; adoptée, 64.

BEAUBIEN, Louis :—*(Suite.)*

Pour amender (en comité général) le bill concernant le code municipal ; motion négativée, 189.

Qu'une question soit posée à M. *Dansereau* (dans l'affaire des Tannneries) ; motion retirée, 223.

9e VOLUME.—SESSION 1875.

(Réélu le 7 juillet 1875.)

Fait partie des comités suivants :

Chemins de fer ; Bills privés, 17 ; Comptes publics ; Agriculture ; Industries, 18 ; Chasse, 27 ; Code municipal, 85.

Présente divers rapports du comité des *chemins de fer*, 23, 26, 63, 103, 104, 129, 133.

Pétitions présentées :

Du Révérendissime Evêque catholique romain de Montréal et autres, 8 ; demandant de l'aide pour l'institution des sourds-muets, 14.

Du conseil de ville de la ville de St-Henri, 13 ; demandant un acte incorporant la dite ville par acte spécial et pour autres fins, 17.

Du Rév. Jos. Graton *et al.*, de St-Henri, 36 ; demandant un acte accordant des pouvoirs plus étendus aux commissaires d'écoles de la municipalité scolaire de St-Henri, 42.

De la Cie des moulins à coton de V. Hudon, Hochelaga, 46 ; demandant un acte l'autorisant à émettre des débentures, etc., 53.

Des Dames Religieuses du Précieux Sang, Montréal, 60 ; demandant un acte d'incorporation, 61.

Bills présentés :

Bill pour autoriser les commissaires d'écoles catholiques de la municipalité scolaire de St-Henri, à prélever une certaine somme et à acquérir des biens immeubles et y ériger des bâtisses pour fins d'école, 54.

Bill pour incorporer la Communauté des Religieuses du Précieux Sang de Notre-Dame de Grâce, du diocèse de Montréal, 84.

Bill pour amender la charte de la Compagnie des moulins à coton de V. Hudon, 84.

Bill pour accorder une charte spéciale à la ville de St-Henri, 103.

Bill pour amender l'acte 38 Vict., ch. 29, amendant le chap. 18 des S. R. B. C., 131.

Adresse :

Au Lieutenant-Gouverneur, le priant de transmettre au Gouverneur Général une résolution, demandant d'assurer, comme œuvre fédérale, la construction de cette partie de la ligne du chemin de fer du Nord, devant relier Portage du Fort avec le point le plus rapproché ou le plus convenable de la ligne subventionnée du Pacifique, 170.

BEAUBIEN, L'HONORABLE, :—*(Suite.)*

10e VOLUME.—SESSION 1876.

L'honorable *Pierre Fortin* donne sa résignation comme Orateur, 1.

L'honorable *Louis Beaubien* élu Orateur *nemine contradicente*, 7.

Adresse de l'Orateur à Son Excellence ; demandant les privilèges ordinaires ; Réponse de Son Excellence par l'intermédiaire de l'Orateur du Conseil législatif, 7.

Fait rapport du discours de Son Excellence à l'ouverture de la session, 8.

Communique le rapport du bibliothécaire, 9.

Ordre à M. l'Orateur d'émettre un nouveau writ pour Bonaventure, 152.

Communique une lettre du duc DeCazes, relative à l'échange des documents entre les administrations française et canadienne, 34.

Son discours en présentant le bill des subsides, 195.

Met devant la Chambre le rapport du greffier de la Couronne en Chancellerie au sujet des élections, 84.

Met devant la Chambre divers états et rapports, 16, 21, 23, 25, 26, 27, 29, 32, 34, 37, 47, 51, 57, 66, 70, 74, 78, 113, 127, 152.

M. l'Orateur met devant la Chambre, copies des jugements et documents se rattachant aux causes des élections contestées qui suivent, savoir: Kamouraska, Nicolet, Montmagny, Trois-Rivières, comté de Québec, Montréal-Est, Huntingdon, Soulanges, Chambly, Laval, Hochelaga, Portneuf, Stanstead, Shefford et Terrebonne, 16 ; Bonaventure, 152.

Et de plus, copie du jugement des lords du comité judiciaire du Conseil privé sur la pétition demandant appel dans la cause de Théberge *vs* Landry, du Canada, rendu mardi, 7 novembre 1876, 113. *(Appendice No. 3*, page 208.)

Rapports municipaux :—de la province de Québec, pour l'année 1875, 23. (*Document No. 7*, pas imprimé.)

Statistiques judiciaires :—de la province de Québec, pour l'année 1875, 23,. (*Document No. 8*, pas imprimé.)

Ses décisions sur des questions de forme et d'ordre, 126, 132, 141, 147, 148, 166, 170, 172, 178.

1. La Chambre étant en comité général, et objection étant faite à un amendement proposé, pour la raison qu'il n'est pas couvert par les avis requis par les règles de la Chambre ; le Président laisse le fauteuil et soumet le point d'ordre à M. l'Orateur, lequel décide : qu'en effet, l'amendement n'est pas couvert par les avis, cependant il est dans l'ordre et conforme à la pratique, 126.

2. Objection est faite (à la motion pour l'adoption du 3ème rapport du comité permanent des Industries) que ce rapport recommande une dépense de fonds publics ; M. l'Orateur décide que la version anglaise n'est pas dans l'orde, 132.

BEAUBIEN, L'HONORABLE LOUIS :—*(Suite.)*

3. Objection est faite (à la seconde lecture) du " bill pour définir et régler les limites de certaines municipalités et paroisses dans les comtés de Nicolet, Arthabaska et Drummond," parce que c'est un bill privé et qu'il aurait dû être traité comme tel ; 141. M. l'Orateur décide que c'est un bill privé et qu'il n'est pas dans l'ordre, 148.

4. Objection est faite au vote d'un membre pour la raison qu'il avait dit à haute voix *perdu*, et avait ensuite voté dans l'affirmative ; M. l'Orateur décide que son vote est valide, 149.

5. Objection est faite (à la seconde lecture) du " bill pour définir et régler les limites de certaines municipalités et paroisses des comtés de Nicolet, Arthabaska et Drummond," parce que l'on ne s'est pas conformé aux règles de la Chambre qui y ont rapport ; M. l'Orateur décide que le bill est dans l'ordre, 166. Objection est faite que ce bill est un bill privé, 166. Objection est de nouveau faite que ce bill a été retiré jeudi dernier, et que celui qui a été introduit depuis cette date n'a pas été imprimé ; M. l'Orateur décide que le bill a été imprimé dans les deux langues, 166.

6. A une motion pour que les autrès ordres du jour soient lus, objection est faite qu'une motion pour lire les ordres du jours ne peut être proposée quand une question est discutée ; M. l'Orateur décide que la motion est dans l'ordre, 166.

7. Objection est faite à l'introduction du " bill pour diviser le comté de Portneuf en deux divisions d'enregistrement " ; que ce bill est un bill privé et le délai pour recevoir les bills privés est expiré, 157 ; M. l'Orateur décide que ce bill est un bill public, 170.

8. Objection est faite (à la seconde lecture) du " bill pour diviser le comté de Portneuf en deux divisions d'enregistrement, " pour la raison qu'il affecte le revenu public et impose un octroi d'argent, 176 ; M. l'Orateur décide qu'il entraîne une charge sur le revenu, et que, par conséquent, il n'est pas dans l'ordre, 178.

9. Remarque étant faite qu'un membre a signifié son intention d'abandonner un bill, et la question étant posée de savoir si un membre a le droit de l'abandonner ou non ; M. l'Orateur décide que, dans son opinion, un bill qui a été abandonné par son promoteur appartient à la Chambre et peut être reqris par tout autre membre, 172.

11e VOLUME.—SESSION 1877-78.

Fait rapport du discours de Son Excellence à l'ouverture de la Session, 4.

Informe la Chambre que, durant la vacance, il a émis de nouveaux writs pour Kamouraska, Gaspé, Bonaventure et Québec-Est, 1.

Communique le rapport du bibliothécaire, 6.

Communique le rapport du comité conjoint de la bibliothèque, 126.

Charge un député de le remplacer temporairement au fauteuil, 64, 65, 125, 158, 183 196, 206.

BEAUBIEN, L'HONORABLE LOUIS :—*(Suite.)*

Ordre a M. l'Orateur d'émaner de nouveaux writs pour Lotbinière, St-Hyacinthe, St-Jean et Rimouski, 208. Informe la Chambre qu'il les a émis, 209.

Met devant la Chambre divers états et rapports, 12, 21, 32, 46, 53, 76, 86, 141, 179, 183 entr'autres les suivants :

Elections contestées .—Copies des jugements et documents se rattachant aux causes des élections contestées qui suivent, savoir : Gaspé, Jacques-Cartier, Laprairie et Montmagny, 6 ; et Kamouraska, 202. *(Appendice No. 1.)*

Employés surnuméraires :—Etat indiquant le nombre d'employés surnuméraires de la session, nommés depuis le 1er décembre 1877, jusqu'à cette date, le dit état mentionnant le montant du salaire de chacun de ces employés par jour, et indiquant aussi ceux des dits employés qui ont été payés depuis le 20 décembre 1877 jusqu'au 11 janvier 1878, 183. *(Imprimé*, 191.) *(Appendice No.* 6.)

Institutions littéraires, de charité et hôpitaux :—Rapports annuels, etc., des institutions littéraires, de charité et hôpitaux, 20, 21, 27, 32, 59, 53, 86, 141.

Musée impérial :—Lettres et documents concernant le projet de création d'un musée impérial pour les colonies et les Indes, 12 *(Document No.* 6.)

Rapports municipaux :—De la province de Québec, pour l'année 1876, 21. *(Document No* 9 ; *pas imprimé.)*

Rapports municipaux .—De la province de Québec, pour l'année 1877, 179. *(Document No.* 9.*)*

Ses décisions sur des questions de forme et d'ordre, 26, 79, 93, 108, 112, 130, 134, 143, 153, 161, 164, 165, 175, 176, 186, 187, 196, 203, 204, 206, 211.

1. Objection (à l'introduction du bill pour déclarer toute la paroisse de Ste Madeleine, située dans le comté de St Hyacinthe, et aussi pour la constituer en municipalité) est faite que le bill n'est pas dans l'ordre et ne devra pas être présenté comme bill public ; M. l'Orateur décide - " Dans la première partie de ce bill, on se propose de changer les limites de deux comtés, ce qui, d'après la 51ième règle de cette chambre, en fait nécessairement un bill public, et ce qui me met dans l'obligation de le déclarer comme tel, malgré que, dans la seconde partie de cette mesure on érige, de fait une municipalité ; particularité proprement du ressort d'un bill privé ", 26.

5. A l'ordre du jour, (pour la seconde lecture du bill pour amender le code municipal de la province de Québec, aux fins de permettre l'établissement d'assurance mutuelle sous le contrôle et la garantie des municipalités,)—Objection est faite que ce bill n'est pas dans l'ordre et aurait dû être introduit sur message du Lieutenant-Gouverneur ; M. l'Orateur décide que ce bill est hors d'ordre, parce qu'il impose de nouvelles charges au peuple, et que, pour cela, il ne devrait être introduit que sur message, 79.

3. Objection faite qu'un député n'était pas présent, lorsque la motion a été lue, et que, par conséquent, il n'avait pas le droit de voter ; sur l'explication du député, M. l'Orateur décide que l'objection est valide 93.

BEAUBIEN, L'HONORABLE LOUIS :—(*Suite.*)

4. Remarque étant faite que deux des députés ont votés pour et contre un amendement, et M. l'Orateur ayant requis ces honorables membres de déclarer dans quel sens ils ont voté, ils déclarent qu'ils ont voté contre l'amendement ; et objection étant faite, que l'honorable membre pour Lotbinière n'avait pas le droit de demander comme il l'a fait, comment les honorables membres ont voté ; M. l'Orateur décide que cette objection ne peut plus être soulevée maintenant, les votes de ces honorab'es messieurs étant déjà enregistrés, 108.

5. A une motion que, dans l'opinion de cette Chambre, il est désirable que le général Seymour soit requis de comparaître devant le comité des comptes publics, vendredi matin, le 8 courant, à 10 heures A M., afin de donner toutes informations sur le tracé du chemin de fer du nord entre Maskinongé et Montréal et aussi sur toutes matières ayant rapport à ce dit chemin, et que le dit comité prenne connaissance de la dite motion,—Objection étant faite que la motion n'est pas dans l'ordre en autant qu'elle ne contient aucune instruction au dit comité ; M. l'Orateur décide que la dite motion n'est pas dans l'ordre, 112.

6. A une motion que l'honorable député pour le comté de Lotbinière, s'est servi d'expressions qu'il a refusé de retirer, quoique requis de ce faire, par M. l'orateur, il soit admoneté, à sa place, par M. l'Orateur,—Objection est faite, que l'on ne peut prendre aucun procédé sur les paroles que l'on suppose avoir été prononcées par M. *Joly*, parce qu'elles n'ont pas été prises par écrit, dans le temps qu'elles ont été prononcées ; que, par conséquent, elles ne sont pas de records ; M. l'Orateur décide : " Les règles et usages parlementaires sont, que les paroles auxquelles on objecte doivent être relevées immédiatement, et l'on doit prendre sur elles action immédiate ; mais si l'on ne veut procéder que plus tard, il faut prendre ces paroles par écrit, en les consignant dans le Journal de la Chambre—ce n'est que dans ce cas, que l'on est tenu de les faire consigner, afin qu'il n'arrive pas que des mots, des faits ou des circonstances soient oubliés. Dans le cas sur lequel j'ai à me prononcer, je suis d'opinion que l'on a pris action immédiatement ; que, par conséquent, il n'était pas nécessaire de faire inscrire dans le Journal les mots auxquels on faisait objection " ; Et appel étant fait de la décision de l'Orateur ; sa décision confirmée, 150.

7. A la motion pour la reprise des débats sur la question proposée que le bill pour amender l'acte 40 Vict., chap. 26, concernant la profession de la médecine et de la chirurgie, dans la province de Québec, soit maintenant lu une seconde fois,—Objection est faite que cette motion n'est pas dans l'ordre, parce que les débats ont commencé hier, et n'ont pas été ajournés ; M. l'Orateur décide que les délibérations d'hier n'ont pas été ajournées, mais simplement suspendues, 134.

8. Motion tendant à déclarer qu'il serait dans l'intérêt de cette province et de la Législature de transporter le siège du gouvernement à Trois-Rivières ; Amendement,—Objection que la motion n'est pas dans l'ordre ; M. l'Orateur décide : " Qu'une motion entraînant des charges sur le public est de nature de celles qui doivent être introduite sur message transmettant l'assentiment de Son Excellen-

BEAUBIEN, L'HONORABLE LOUIS :—(*Suite.*)

ce le Lieutenant-Gouverneur : vu qu'elle n'a pas été ainsi introduite, j'ai à la déclarer hors d'ordre, " 143.

9. A une motion tendant à déclarer qu'il n'est pas opportun de remplir les vacances existantes maintenant, ou celles qui pourront se faire à l'avenir, dans les rangs du Conseil Législatif,—Objection est faite, que cette motion n'est pas dans l'ordre, parce qu'elle est en contravention avec les dispositions de la section 75 de l'Acte de l'Amérique Britannique du Nord, 1867 ; M. l'Orateur décide : " Que, dans son opinion, la Législature a le droit de changer de constitution, et qu'en conséquence l'objection n'est pas valide " ; Et une nouvelle objection étant faite que cette motion n'est pas dans l'ordre, parce que cette Chambre a déjà exprimé son opinion sur le même sujet pendant la présente session ; M. l'Orateur décide : " Qu'il est d'opinion que la question d'ordre peut être soulevée en ce sens, que cette Chambre a déjà exprimé une opinion sur le sujet pendant la présente session, et, en conséquence, il décide que la motion n'est pas dans l'ordre, 153.

10. A une motion pour le renvoi, à un comité spécial, de la déclaration de *S. R. Bellingham*, écr., qu'il croit que l'honorable *Joseph-Adolphe Chapleau*, un des directeurs et le vice-président de la Compagnie du chemin de fer des Laurentides, a agi comme directeur du dit chemin de fer, en vertu d'une qualification pour agir comme tel directeur reçue de J. B. Deslongchamps,—Objection est faite qu'une question de privilège ne peut pas être renvoyée à un comité spécial, mais qu'elle devrait être renvoyée au comité nommé à cette fin, c'est-à-dire au comité des privilèges et élections ; M. l'Orateur dit à la Chambre qu'il donnera sa décision ce soir ; Objection retirée, 161.

11. A une motion pour que la 49e règle de cette Chambre soit suspendue et que la pétition de Arthur H. Murphy et autres, de la cité de Québec, présentée aujourd'hui, soit maintenant reçue et lue,—Objection est faite, que cette motion n'est pas dans l'ordre, parce qu'aucune motion pour la suspension de la règle ne peut être maintenue, à moins qu'il n'ait été d'abord fait rapport à ce sujet par deux ou plus de deux comités ; M. l'Orateur décide : " Que cette pétition ne peut pas être reçue, le délai pour recevoir des pétitions pour bills privés étant expiré depuis longtemps", 165.

12. A une motion pour que la pétition d'Arthur H. Murphy et autres, de la cité de Québec, soit maintenant reçue et lue, et que la 49e et la 51e règles de cette Chambre soient suspendues en autant qu'elle ont rapport à la dite pétition, et qu'elle soit renvoyée au comité permanent des ordres permanents,—Objection est faite que cette motion n'est pas dans l'ordre, parce qu'aucune motion pour suspendre les règles ne peut être reçue par la Chambre, à moins qu'elle n'ait été renvoyée au comité des bills privés ou qu'il n'en ait été fait rapport par deux ou plus de deux comités ; M. l'Orateur décide : " Que la motion ne peut être maintenant reçue," 175.

13. A une motion demandant que la motion faite le 25 février courant ayant rapport à la pétition de Arthur H. Murphy et autres, de la cité de Québec, soit renvoyée au comité permanent des ordres permanents, et au comité des chemins de fer,—

BEAUBIEN, L'HONORABLE LOUIS :—(*Suite.*)

Objection est faite, que cette motion n'est pas dans l'ordre, parce que l'on demande que la pétition en faveur du bill soit renvoyée à deux comités, et parce qu'il ne s'agit pas dans le moment de la suspension de cette règle pour un cas particulier ; M. l'Orateur décide : " Que la motion est dans l'ordre, parce que la décision a déjà été rendue, que la demande de la suspension de la règle 49e dans ce cas-ci, équivalait à une suspension générale, parce que la motion ne référe pas la pétition elle-même, faite le 25 février courant, ayant rapport à cette pétition. Les deux comités ayant à décider dans le cas présent, si cette pétition sera prétée en chambre, et les règles suspendues ", 187.

14. A une motion pour la seconde lecture du bill pour amender les différents actes concernant les chemins à barrières de Québec Nord,—Objection est faite que ce bill impose une nouvelle taxe sur le peuple et qu'il aurait du être présenté sur un message du Lieutenant-Gouverneur ; M. l'Orateur décide : " Que le bill n'est pas dans l'ordre, parce que certains mots dans le bill ne sont pas imprimés en italiques", 164.

15. A une motion demandant que le bill pour amender les différents actes incorporant la cité de Québec soit de nouveau renvoyé au comité des bills privés avec instruction d'ajouter un préambule au dit acte,—et que le dit comité recoive instruction de considérer le dit préambule et d'agir et faire rapport sur icelui à cette Chambre ; et que toutes ou chacunes des règles de cette Chambre qui pourraient être opposées à la passation de la présente motion, soient maintenant suspendues en autant que cette motion y est concernée,—Objection est faite que cette motion n'est pas dans l'ordre, parce qu'elle est contraire aux règles de cette chambre ; M l'Orateur décide : " Que, dans son opinion, on a recours là à un procédé dangereux, en référant de nouveau le bill au comité devant lequel il a été déclaré que le préambule n'était pas prouvé, que la Chambre ne peut convenablement s'occuper de la mesure que si elle n'est présentée de nouveau ; par conséquent, il déclare la motion hors d'ordre", 176.

16 A diverses motions demandant que l'honoraire de $100 payé sur divers bills, soit remboursé,—Objections étant faite que ces motions ne sont pas dans l'ordre ; M. l'Orateur décide : " Que, vu que l'assentiment de son Excellence le Lieutenant-Gouverneur n'a pas été obtenu pour la circonstance, ces motions ne peuvent pas être reçues," 176, 185.

17. A une motion pour le renvoi à un comité général du bill pour amender et refondre l'acte des licences de Québec, afin de l'amender,—Objection est faite, que cette motion n'est pas dans l'ordre, parce qu'elle contient des dispositions tendant à augmenter les fardeaux sur le peuple et qu'elle ne peut pas être reçue sans avoir obtenu, au préalable, l'assentiment de Son Excellence le Lieutenant-Gouverneur ; M. l'Orateur décide : " Que cette motion impose de nouvelles taxes, et qu'en conséquence, elle n'est pas dans l'ordre", 195.

18. A une motion d'ajournement il est proposé un amendement tendant à déclarer que cette Chambre n'a pas et ne peut pas avoir confiance dans aucune administration

BEAUBIEN, L'HONORABLE LOUIS :—(*Suite.*)

qui pourrait être substituée à celle qui a été démise, etc., etc.,—Objection est faite, que cette motion n'est pas dans l'ordre, parce qu'elle fait allusion à la démission des membres du gouvernement et qu'il n'y a aucun document relatif à ce sujet devant la Chambre ; Et objection étant faite de nouveau, que la question principale n'est pas dans l'ordre, parce que deux jours d'avis n'ont pas été donnés ; M. l'Orateur décide sur la première objection : " Que le sujet est devant la chambre, qu'elle en a été saisie par la motion faite en chambre le quatre mars courant par l'honorable député de Montmorency," et sur la seconde objection, " qu'une motion d'ajournement est toujours dans l'ordre " ; Et une nouvelle objection étant faite que la motion en amendement n'est pas dans l'ordre, parce que l'on ne peut pas proposer d'amendement à une motion pour ajourner la Chambre ; M. l'Orateur décide : " Que l'amendement peut être fait ; que l'on pourrait trouver des précédents dans les journaux de la Chambre des Communes" ; Et une nouvelle objection étant faite, que la motion et amendement ne se rapporte pas à la motion principale ; M. l'Orateur décide : " Qu'il a déjà donné sa décision sur cette objection", 203.

19. A la réception du rapport du comité chargé de préparer une adresse à Son Excellence le Lieutenant-Gouverneur au sujet du renvoi d'office du cabinet de Boucherville, — Objection est faite, que ce comité a été nommé pendant cette séance de la Chambre, et que la Chambre ne s'étant pas ajournée pour permettre au comité de siéger, le dit comité ne peut faire rapport ; M. l'Orateur décide : " Que comme la pratique de la Chambre a été de permettre aux comités nommés pour préparer des adresses en réponse au discours du Trône, de faire rapport de suite, sans suspendre les délibérations de la Chambre par un ajournement, en conséquence, on peut se servir du même procédé, dans le cas présent, qui est un cas analogue" ; Et appel étant fait de la décision de l'Orateur, la Chambre ratifie sa décision, 204.

20. A une motion pour la présentation d'une adresse à Son Excellence le Gouverneur Général, au Sénat, à la Chambre des Communes et à Son Excellence le Lieutenant-Gouverneur au sujet du renvoi d'office du cabinet de Boucherville,—Objection est faite, que ce procédé n'est pas dans l'ordre, parce que les délibérations de cette Chambre et les débats sur des questions ne peuvent pas être suspendus pour traiter des questions de privilèges ; M. l'Orateur décide : " Que la question maintenant devant la Chambre, est une question de privilège et qui doit être prise en considération de suite ; " Objection étant faite, que cette motion tend à censurer la conduite du Lieutenant Gouverneur, et qu'en conséquence elle n'est pas dans l'ordre ; M. l'Orateur décide : " c'est un principe du gouvernement constitutionnel que la Couronne ne peut errer (*The Crown can commit no wrong*), le Lieutenant-Gouverneur représente la Couronne dans notre Législature. Il faut donc auprès du Souverain, auprès du Lieutenant-Gouverneur, des aviseurs, des ministres, qui eux, portent toujours la responsabilité dont on peut charger la Couronne, et à cette responsabilité il ne saurait y avoir de solution de continuité. Et bien que l'on se serve du terme de " Lieutenant-Gouverneur " dans les adresses, comme dans les mesures, amenées devant la Chambre ; par la nature même de notre cons-

BEAUBIEN, L'HONORABLE LOUIS :—(*Suite.*)

titution, ces paroles ne s'adressent qu'aux ministres responsables dans la Chambre. La personne même du Sauverain, dans son représentant, n'est jamais mise en cause. Dans le cas actuel, les reproches contenus dans la motion s'adressent aux aviseurs de Son Excellence le Lieutenant-Gouverneur. Je dois la déclarer dans l'ordre", 206.

21. A une motion pour la présentation d'une adresse à Son Excellence le Lieutenant-Gouverneur au sujet du renvoi d'office du cabinet DeBoucherville,—Objection est faite que cette motion est contraire à la constitution et qu'elle devrait être considérée comme étant hors d'ordre ; M. l'Orateur décide : " Que le même point d'ordre a été soulevé et décidé hier. " Et appel étant fait de la décision de l'Orateur, la Chambre ratifie sa décision, 211.

12e VOLUME.—SESSION 1878.

(Réélu le premier mai 1878.)

Fait partie des comités suivants :

Pour préparer les listes des comités permanents, 25 ; Privilèges et Elections ; Chemins de fer ; Agriculture, 31.

13e VOLUME.—SESSION 1879.

Fait partie des comités suivants :

Pour préparer les listes des comités permanents, 13 ; Privilèges et élections, 39 ; Chemins de fer ; Bills privés ; Agriculture, 40.

Pétitions présentés :

De l'Institution Catholique des sourds-muets, Montréal, 19 ; demandant une allocation spéciale, 35.

Des Sœurs de la charité de l'Hôpital Général, Montréal, 19 ; demandant que leur allocation annuelle soit continuée, 35.

Du Conseil de Ville de la ville de St-Henri, 34 ; demandant des amendements à son acte d'incorporation, 41.

De Rilas Reekie et autres, de Notre-Dame de Grâces, 90 ; demandant que le bill pour changer le nom de cette municipalité ne devienne pas loi, 100.

De la Fabrique de la paroisse de Montréal, 100 ; demandant, certaines modifications au bill pour amender la charte de la cité de Montréal ; reçue et lue, 100.

Bill présenté :

Bill pour amender les dispositions de l'acte d'incorporation de la ville de St-Henri, 87

BEAUBIEN, L'HONORABLE LOUIS :—*(Suite.)*

Adresses :

Bellerive.—Documents constatant l'offre de la propriété—au gouvernement de Boucherville, pour la somme de 65 cents du pied, 88. Réponse, 111. Imprimée, 343. *Document No 42.*

Chemins à barrières, Montréal.—Au sujet des accusations ou reproches portés contre les Commissaires des—,102, 118. Imprimée, 344.

Rimouski.—Documents relatifs à l'élection locale du premier mai 1878 à—, 327. Imprimée, 347.

14e VOLUME.—SESSION 1880.

Fait partie des comités suivants :

Privilèges et Elections ; Chemins de fer ; Bills privés ; Agriculture, 40 ; Chemins de fer 152 ; Employés de la Chambre et du Conseil, 253.

Nommé *Président* du comité des *chemins de fer :* présente divers rapports de ce comité, 31, 85, 102, 153, 161, 171, 193, 220.

Pétitions présentées :

Des Sœurs de la charité de l'Hôpital Général (Sœurs Grises) Montréal, 45 ; demandant de l'aide, 37.

Du Conseil municipal du comté d'Hochelaga, 96 ; demandant des amendements à l'acte des licences, 109.

De Charles Ruffier *et al.*, Montréal, 160 ; demandant que l'acte d'incorporation de la Compagnie du chemin de fer de la Rive Sud et du Tunnel soit accordé, 165.

15e VOLUME.—SESSION 1881.

Fait partie des comités suivants :

Privilèges et élections ; Bills privés ; Chemins de fer, 17 ; Agriculture, 18 ; Crédit foncier, 57.

Nommé *Président* du comité des *chemins de fer ;* présente divers rapports de ce comité, 27, 111, 157, 221, 225.

Pétitions présentées :

Des Sœurs de la charité de l'Hôpital-Général de Montréal, 7 ; demandant que leur allocation annuelle soit continuée, 17.

Des Sœurs de la charité de la ville de Longueuil, 22 ; demandant de l'aide pour un asile dans la dite ville, 31.

BEAUBIEN, L'HONORABLE LOUIS :—(*Suite.*)

De Pierre Cérat et autres, de St-Jean-Baptiste de Montréal, 31 ; demandant un acte pour faciliter le paiement d'une dette contractée pour la construction de l'église paroissiale, 35.

De John Knox Elliott, de St-George de Henriville, 65 ; demandant que le bill ordonnant la réouverture d'une route dans la dite paroisse ne devienne pas loi, 65.

De Joseph Aldéric Ouimet et autres, de Montréal, 97.

Du Rév. F. Birtz et autres, de la Côte St-Louis, 102 ; demandant des amendements aux lois des licences, 110,

De Charles Peers Davidson et autres, 102 ; demandant un acte incorporant *The Mountain Park Railway and Elevetor Company ;* reçue et lue, 111.

Du conseil de ville de la ville de St-Henri, 109 ; demandant la passation du Bill pour ratifier le règlement No. 25 de la ville de St-Henri accordant de l'aide à la Compagnie de filiature des marchands ; reçue et lue, 111.

De W. H. Winslow et autres,—de A. Desève et autres,—de J. H. Deschamps et autres, 128 ; demandant que le bill accordant de l'aide à la Cie de Filature des Marchands ne devienne pas loi, 146.

De E. L. Bellefeuille et autres, de la Côte St-Antoine, 172 ; demandant que le bill pour amender l'acte 42-43 Vict., chap. 43, ne devienne pas loi, 172.

De Amable Gaudry et autres, du Coteau St-Louis,—de J. H. S. Brunelle et autres, d'Outremont, 47, 60,—de C. Larin et autres, 59, 65, — Du Rév. M. Auclair et autres,—du Rév. F. Birtz et autres, de St-Jean-Baptiste, —de E. E. Duquet et autres, de la Longue Pointe,—du Rév. P. E. Lussier et autres, de St-Henri,—de Louis Paré et autres. de Lachine,— du Rév. F. Rochette et autres, du Sault-au-Récollet.—de Casey A. Wood et autres, de la Pointe St Charles, 97, 110,—de A. Desève et autres, de St-Aenri, 102, 110,—du Rév. N. Piché et autres, de Lachine, 109, 121,—de J. B. Lapointe et autres,—de Medéric Archambault et autres,—de Joseph Chevalier et autres,—de Hubert Prevost et autres, 128, 146 ; demandant que le bill concernant l'Université Laval ne devienne pas loi.

Bills présentés :

Bill pour faciliter le paiement de la dette encourue et des dépenses à faire pour construction de l'église catholique de la paroisse de St-Jean-Baptiste de Montréal, 62.

Bill pour incorporer *The Mountain Park Railway and Elevater Company*, 179.

Bill pour amender l'article 637 du code municipal, 222.

Interpellation :

Commission de la paix,—le gouvernement a-t-il l'intention de la révoquer ? 212.

Motions :

Amendement pour renvoyer de nouveau au comité des bills privés le bill pour ratifier

BEAUBIEN, L'HONORABLE LOUIS :—*(Suite.)*

un règlement de la ville de St-Henri, accordant de l'aide à la Compagnie de filature des marchands ; Objection ; M. l'Orateur déclare que cet amendement est irrégulier, 223.

Qu'il soit résolu qu'à même le fonds consolidé du revenu de la province, une somme de $10,000 soit avancée aux Révds. Pères Trappistes, du comté des deux Montagnes, pour l'établissement d'une ferme modèle ; adoptée, 298.

16e VOLUME—SESSION 1882.

(Réélu par acclamation le 25 novembre 1881.)

Fait partie des comités suivants :

Pour préparer l'adresse en réponse au discours du Trône, 11 ; Privilèges et élections ; Chemins de fer ; Bills privés ; Agriculture ; 17 ; Pour conférer avec le Conseil législatif, 245, 255, 356.

Nommé *Président* du comité des *chemins de fer*, 73 ; présente divers rapports de ce comité, 54, 130, 139, 203.

Pétitions présentées :

De George A. Drummond *et al.*, 6 ; demandant un acte d'incorporation sous le nom de *The West End Free Dispensary*, 15.

Du Dispensaire de Montréal,—des Dames Religieuses de Notre-Dame de Charité du Bon Pasteur,—et de l'Asile de St-Joseph du Bon Pasteur, rue Fullum, Montréal, 7 ; demandant que leur allocation annuelle soit continuée, 16.

De la municipalité du village de la Côte St-Antoine, 23 ; demandant des amendements à l'acte 42-43 Vict., ch. 43, 33.

De Stephen Couperie *et al.*, 53 ; demandant l'incorporation de la Société française de phosphate du Canada, 77.

Du conseil de ville de la ville de St-Henri,—de la municipalité du village du Côteau St-Louis, 53, 77,—de la municipalité du village de St-Gabriel, et du conseil de ville de la ville de Ste-Cunégonde, 58 ; demandant des amendements à l'acte 38 Vict., ch. 73, 77, 82.

De l'Institution provinciale des sourdes-muettes ;—et de l'Hospice de la Maternité aux soins des Sœurs de la Miséricorde, Montréal, 53 ; demandant que leur allocation annuelle soit augmentée, 77.

Du Rév. A. Séguin *et al.*, de Ste-Cunégonde, 53 ; demandant de l'aide pour le collège Ste.Thérèse, 77.

De C. F. Vinet *et al.*, 57 ; demandant l'incorporation de la Compagnie de chemin de fer de colonisation de Wentworth, 82.

De W. B. Nantel *et al.*, de Montréal, 103 ; demandant un acte confirmant la vente de certaines propriétés, par l'Evêque catholique romain de Montréal, 107.

BEAUBIEN, L'HONORABLE LOUIS :—(*Suite.*)

De l'Institut National des Beaux Arts, Montréal, 115 ; demandant de l'aide, 122.

De Joseph Barrette *et al.*,—de J. Barsalou *et al.*,—de Paul Corbeille *et al.*,—de Théodule Desjardins *et al.*,—de J. Gagnon *et al.*,—de Alarie La Caille *et al.*,—de H. J. Lachapelle *et al.*, 183, 192,—de A. Chabot *et al.*,—de J. Comte *et al.*,— de P. Lamontagne *et al.*,—de David Lepage *et al.*, tous de Montréal, 202, 213 ; demandant qu'il ne soit passé aucune loi pour autoriser l'augmentation des taxes scolaires dans la cité de Montréal.

De Emile Aubert *et al.*, de St-Jean Baptiste de Montréal, 192 ; demandant de l'aide pour le chemin de fer de Colonisation du Nord de Montréal, 202.

Bills présentés :

Bill pour incorporer *The West End Free Dispensary*, 42

Bill pour amender l'acte 42-43 Vic., ch. 43, et pour accorder de nouveau pouvoirs à la corporation du village de St-Antoine, 54.

Bill pour incorporer la Société française des phosphates du Canada, 89.

Bill pour permettre à la ville de St-Henri, aux municipalités des villages de St-Gabriel, de Ste-Cunégonde, de St-Jean-Baptiste, de la Côte St-Louis et de la Côte St-Antoine, de se servir des égoûts de la cité de Montréal, 89.

Bill pour incorporer la Cie du chemin de fer de colonisation de Wentworth, 99.

Bill concernant l'administration des biens de l'Evêque catholique romain de Montréal, 116.

Bill pour constituer en corporation la Cie du chemin de fer de Wentworth (du Conseil législatif), 179.

Bill pour amender divers actes concernant l'érection civile des paroisses sur le territoire de l'ancienne paroisse de Notre Dame de Montréal, 237.

17e VOLUME—SESSION 1883.

Fait partie des comités suivants :

Privilèges et élections ; Chemins de fer ; Bills privés, 40 ; Agriculture, 44.

Nommé *Président* du comité des *chemins de fer* ; présente divers rapports de ce comité, 52, 66, 70, 99, 122, 126, 135, 139, 162, 178.

Pétitions présentées :

De la municipalité du village de Hochelaga, 20 ; demandant un acte érigeant le dit village en ville, 32.

De John Tiffin *et al*, 46, 51 ;—de Ant. Brien *et al.*, de la Pointe aux Trembles, 59, 66 ; demandant des amendements à la loi des licences.

De L. D. Duvernay *et al.*, 63 ; demandant l'incorporation de la Compagnie du monument national, 66.

BEAUBIEN, L'HONORABLE LOUIS :—(*Suite.*)

De R. Préfontaine *et al.*, du village de Hochelaga, 84 ; demandant que le bill pour ériger une partie du territoire de la municipalité du village de Hochelaga en municipalité distincte ne devienne pas loi ; reçue et lue, 84.

Du conseil de ville de la ville de Ste-Cunégonde, 126 ; demandant des amendements au bill pour amender les actes concernant la cité de Montréal ; lue et reçue, 135.

Bills présentés :

Bill pour incorporer la ville de Hochelaga, 38.

Bill pour amender les lois sur l'instruction publique en cette province, 52.

Bill incorporant la Compagnie du Monument national, 100.

Bill pour permettre à Alfred Pinsonnault de vendre certains biens substitués, 136.

Motions :

Pour la formation d'un comité spécial chargé de s'enquérir de toutes les circonstances se rattachant au règlement final et à l'audition des comptes de l'administration du chemin de fer de Q. M. O. & O. ; question préalable adoptée, 160 ; motion négativée, 161.

Sous-amendement (à la motion pour comité général sur résolutions concernant l'addition de $500,000 à l'emprunt autorisé par l'acte 45 Vic., ch. 18) ; Débats, 299 ; Débats repris, 302 ; Sous-amendement négativé, 303.

18e VOLUME—SESSION 1884.

Fait partie des comités suivants :

Privilèges et élections ; Chemins de fer ; Bills privés ; Agriculture, 51 ; Acte électoral, 171.

Nommé *Président* du comité des *chemins de fer* ; présente divers rapports de ce comité, 57, 58, 77, 135, 142.

Pétitions présentées :

De L. J. Lamontagne *et al.*, du village de St-Jean-Baptiste, 28 ; demandant que le dit village soit incorporé en ville, 40.

Du Révérend V. Rousselot et autres, membres du comité de vigilance de la paroisse de St-Jacques, de la cité de Montréal, 40 ; demandant que la taxe pour l'octroi des licences soit augmentée, 50.

De l'Institution des aveugles, Montréal, 40.

Des commissaires d'écoles de la ville d'Hochelaga. 68 ; demandant un acte pour faire disparaître tout doute sur l'existence légale de la dite corporation ; reçue et lue, 77.

BEAUBIEN, L'HONORABLE LOUIS :—*(Suite.)*

De Dame Bertha Elisabeth Buchanan, de la cité de Montréal, veuve de feu John Henry Pangman, 88 ; demandant que le gouvernement fasse justice à sa réclamation, 93.

De John Nicholson, de la ci-devant paroisse de Montréal, dans le comté de Jacques-Cartier, 165 ; demandant un acte lui permettant de faire partie de la municipalité du village de Notre-Dame de Grâce Ouest ; reçue et lue, 165.

Des Dames Directrices de l'hospice Lajemmerais, de la paroisse de Varennes, 189.

De. J. Barsalou et autres, de la ville de Maisonneuve, 142.

Bills présentés :

Bill pour incorporer la ville de St-Jean-Baptiste, 63.

Bill concernant les commissaires d'écoles d'Hochelaga, 94.

Bill pour incorporer la ville de Ste-Cunégonde, 94.

Bill pour annexer le No. 1693 des plan et livre de renvoi officiels de la municipalité de la ci-devant paroisse de Montréal, à la municipalité du village de Notre-Dame de Grâce Ouest, 174.

Motions :

Amendement à la motion pour la nomination d'un comité spécial chargé de s'enquérir des circonstances se rattachant au règlement final et à l'audition des comptes de l'administration du chemin de fer Q. M. O. & O. ; négativé, 74.

Sous-amendement à la motion,—que la charge du Surintendant général des travaux de colonisation soit abolie ; négativé, 274.

19e VOLUME—SESSION 1885.

Fait partie des comités suivants :

Règles de la Chambre, 23 ; Chemins de fer ; Bills privés, 35 ; Frontières Nord et Nord-Ouest, 97.

Nommé *Président* du comité des *Chemins de fer*, 49 ; présente divers rapports de ce comité, 58, 85, 114, 118, 133, 164, 254.

Présente le 15e rapport du comité permanent des *Bills privés*, 169.

Pétitions présentées :

De la corporation du Village de la Côte St-Antoine, 34 ; demandant des amendements à l'acte 42-43 Vict., chap. 43, 44.

De Tancrède Rodolphe Barbeau, 49 ; demandant la passation d'un acte pour l'autoriser à vendre un certain immeuble substitué, 57.

De la Cie du chemin de fer du Parc et de l'Isle de Montréal, 66 ; demandant un acte d'incorporation, 68.

BEAUBIEN, L'HONORABLE LOUIS :—(*Suite.*)

De la Communauté des Sœurs des Saints Noms de Jésus Marie, Montréal, 68'; demandant des amendements à son acte d'incorporation, 79.

Des Sœurs de la Congrégation de Notre-Dame, de Montréal, 68 ; demandant la passation d'un acte amendant leur acte d'incorporation, de manière à mieux définir et à étendre leurs pouvoirs, et notamment celui d'hypothéquer leurs immeubles et pour d'autres fins, 79.

Du Révérend P. Fleurance et autres, 104.

De la Société d'horticulture de Montréal ; demandant un acte incorporant le Jardin botanique de Montréal ; reçue et lue, 125.

Bills présentés :

Bill pour amender l'acte 42-43 Vic., ch. 43, accordant de nouveaux pouvoirs à la corporation du village de la Côte St-Antoine, 48.

Bill autorisant Tancrède Rodolphe Barbeau à vendre certains biens substitués, 62.

Bill pour incorporer la Compagnie du Chemin de fer du Parc et de l'Isle de Montréal, 86.

Bill incorporant l'Association du Jardin botanique de Montréal, 156. Honoraire remboursé, 192.

Bill (du Conseil législatif) pour étendre, définir et confirmer les pouvoirs de la communauté des Sœurs de la Congrégation de Notre-Dame de Montréal, 175.

Interpellation au ministère :

Q. M. O. & O. :—Le gouvernement va-il soumettre, durant cette session, un projet de loi pour obliger le Pacifique Canadien et la Cie du chemin de fer de la Rive Nord de se conformer à leurs contrats ? 96.

Motions :

L'honorable M. Beaubien propose que l'honoraire de $100 payé, durant la dernière session, sur le bill concernant les commissaires d'écoles d'Hochelaga, 47 Victoria, chapitre 30, soit remis, moins les frais de traduction et d'impression ; M. l'Orateur déclare cette motion contraire à l'une des dispositions de la constitution qui régit nos procédures ; et, en conséquence, il décline de mettre la question aux voix, 159.

Que le gouvernement est d'avis qu'au prochain renouvellement des (contrats pour la réforme des jeunes délinquants), ces écoles devraient être transférées à la campagne, si la chose est possible ; adoptée, 258.

Adresses :

Chemin de fer du nord :—Correspondance se rapportant à l'exécution des conditions de l'acte de vente de la Section-Est, 60 ; *(Document No. 22.)*

Jardin botanique :—Correspondance relativement à l'établissement d'un—à Montréal 112 ; Réponse, 137. *(Document No. 47.)*

BEAUBIEN, L'HONORABLE LOUIS :—(*Suite.*)

20e VOLUME.—SESSION 1886.

Fait partie des comités suivants :

Frontières nord et nord-ouest, 24 ; Bills privés, 104 ; Chemins de fer, 29 ; Agriculture, 30 ; Hygiène, 182 ; Frontières ouest, nord et est, 427.

Nommé *Président* du comité des *chemins de fer ;* Présente divers rapports de ce comité, 39, 98, 147, 180, 183, 210.

Pétitions présentées :

Du conseil de ville de la ville de St-Henri, 11 ; demandant des amendements à son acte d'incorporation (42-43 Vict., ch. 58), 16.

De la municipalité du village de St-Gabriel, 16 ; demandant un acte l'annexant à la cité de Montréal, 31.

Du conseil de ville de Ste-Cunégonde, 34 ; demandant des amendements à son acte d'incorporation, 46.

De la Compagnie du chemin de fer du Parc et de l'Isle de Montréal, 38 ; demandant des amendements à sa charte, 46.

Bills présentés :

Bill amendant l'acte d'incorporation de la ville de St-Henri, (42-43 Vict., ch. 58), 70.

Bill accordant à la corporation du village de St-Gabriel le droit de s'annexer à la cité de Montréal, et de faire, avec cette cité, les conventions et arrangements qui seront jugés convenables pour atteindre cette fin, 74.

Bill amendant le statut 48 Vict. ch. 73, intitulé : " Acte incorporant la Compagnie du chemin de fer du Parc et de l'île de Montréal ", 134.

Bill amendant l'acte 47 Vict., ch. 90, concernant la ville de Ste-Cunégonde et lui conférant de plus amples pouvoirs, 99.

Motion :

Propose que le bill pour amender l'acte d'incorporation de la ville de St-Henri, 42-43 vict., ch. 58, soit renvoyé de nouveau au comité des bills privés, avec instruction de reconsidérer sa décision et d'examiner de nouveau le préambule ; Objection ; M. l'Orateur déclare que la motion est dans l'ordre ; motion adoptée, 145.

BEAUCHAMP, M. Benjamin :—Elu, le 21 octobre 1882, député du comté des DEUX-MONTAGNES.

17e VOLUME.—SESSION 1883.

Certificat de son élection, 11 ; Prête serment et prend son siège, 12.

Fait partie des comités suivants :

Ordres permanents, 32 ; Agriculture, 41 ; Code municipal, 48.

Pétition présentée :

De Alfred Pinsonneault, 73 ; demandant un acte pour lever tous doutes quant à la nature du legs que lui a fait son père, Alfred Pinsonneault, de certains immeubles situés à la Tortue, 85.

Adresse :

Pilon, A. :—Copie de l'ordre en Conseil destituant—, écr, comme inspecteur d'école et de l'ordre en Conseil nommant son successeur, N. Nantel, 144. Réponse, 158. (*Document No. 46*)

18e VOLUME—SESSION 1884.

Documents relatifs a son élection contestée ; Son élection déclarée nulle, le 7 décembre 1883, 7.

Mandat émis durant la vacance ; il est réélu le 26 mars 1884.

Certificat de son élection, 26 ; Prête serment et prend son siège, 28.

Fait partie des comités suivants :

Ordres permanents, 41 ; Bills privés ; Agriculture, 51 ; Code municipal, 103.

19e VOLUME—SESSION 1885.

Fait partie des comités suivants :

Bills privés , Agriculture, immigration et colonisation, 35.

20e VOLUME—SESSION 1886.

Fait partie des comités suivants :

Bills privés, 29 ; Agriculture, immigration et colonisation, 30.

Motions :

Amendement pour renvoyer à six mois la seconde lecture du bill concernant le Barreau ; motion retirée, 352.

BEAUCHAMP, M. BENJAMIN :—(*Suite.*)

Amendement pour renvoyer de nouveau à un comité général le bill concernant le Barreau ; motion adoptée, 398.

21e VOLUME—SESSION 1887.

(Réélu le 7 octobre 1886.)

Fait partie des comités suivants :

Agriculture, immigration et colonisation ; Industries, 38 ; Code municipal, 92.

Motion :

Amendement pour renvoyer de nouveau à un comité général le bill concernant la loi des licences de Québec ; négativé, 181.

22e VOLUME.—SESSION 1888.

Fait partie des comités suivants :

Agriculture ; Bills privés ; Industries, 45 ; Code municipal, 120 ; Licences, 127.

Bill présenté :

Bill relatif aux voitures d'hiver, 215.

Motion :

Motion pour amender le bill amendant l'article 497 du code municipal ; négativée, 263.

23e VOLUME.—SESSION 1889.

Fait partie des comités suivants :

Agriculture ; Bills privés ; Industries, 27 ; Code municipal, 55.

Bills présentés :

Agriculture et colonisation :—Acte amendant la loi de—, 145.

Voitures d'hiver :—Acte amendant la loi concernant les—, 199.

Interpellations au ministère :

Beausoleil, M. C. :—A-t-il reçu instruction de percevoir les frais taxés dans les causes des corporations commerciales ? 200. Le gouvernement a-t-il réglé ses comptes avec lui ? 200.

Champagne, M. Charles L. :—Depuis quand retire-t-il son salaire, et à quel taux comme magistrat de district ? 390.

BEAUCHAMP, M. BENJAMIN :—(*Suite.*)

Ecole Normale Jacques-Cartier, Montréal :—A quoi ont servi les dépenses encourues pour les annonces de la vente de l'ancienne propriété de l'—, et dans quels journaux ont-elles été faites ? 199.

Quinn :—Quel a été le salaire de M.—, employé à la codification ? 200.

Motions :

Amendements proposés à la motion pour que la Chambre se forme de nouveau en comité des subsides, 318, 358, 364 ; négativés, 318, 365.

Ordre de la Chambre ;

Tremblay P. E. :—Compte de—, comme agent de repatriement ; Sommes à lui payées pour salaire, frais de voyage, etc., 328.

24e VOLUME.—1ère SESSION 1890.

Fait partie des comités suivants :

Agriculture, immigration et colonisation ; Bills privés, 72 ; Code municipal, 113.

Interpellations au ministère :

Barry, Denis :—Combien MM. C. L. Champagne et—ont-ils reçu du gouvernement ? 217.

Bic,—Somme payée à la municipalité scolaire du—en rapport avec un procès ? 407.

Champagne, C. L. :—Combien MM.—et Denis Barry ont-ils reçu du gouvernement, etc ? 217.

Choquette, M. P. A. :—A-t-il été employé comme substitut du procureur général ? 460.

Conseil législatif :—Est ce l'intention du gouvernement de présenter, à cette session, une mesure pour abolir le—? 179.

Fitzpatrick, M. Charles :—A-t-il été employé comme substitut du Procureur-général ? 466.

Kirwin, le Capitaine :—A-t-il été employé par le gouvernement depuis le mois de mai 1889 ? 332.

Langelier, M. Charles :—A-t-il été employé comme substitut du Procureur-général ? 460.

Larivée, J. E. :—Les procédures prises contre—ont-elles été suspendues ? 261.

Shefford :—Certaines municipalités du comté de—, relatif à leur dette au fonds d'emprunt municipal ? 408.

Sociétés d'agriculture,—Quelles sont les—auxquelles le gouvernement a accordé, depuis le 1er juillet 1889, des octrois spéciaux ? 209.

BEAUCHAMP, M. BENJAMIN :—*(Suite.)*

Adresses et ordres de la Chambre :

Employés de la cour des magistrats, Montréal :—Liste de tous les employés de la cour des magistrats du district de Montréal, avec le salaire de chacun d'eux, y compris celui des magistrats, 390.

St-Joachim, rivière :—Correspondance et copie de tous rapports concernant les travaux à faire à la petite rivière St-Joachim, dans le comté des Deux-Montagnes depuis juillet 1887, 290. Réponse 307. *(Document No. 155.)*

Tassé, Messire :—Correspondance entre M. Tassé, ou la Fabrique de Longueuil, depuis le 1er juillet 1888, au sujet de l'honoraire de $100, payé sur le bill concernant la ville de Longueuil ; le dit bill passé pendant la session de 1888, 235. Réponse, 277. *(Document No 141.)*

Tremblay, P. E :—Copie du compte de M. P. E. Tremblay, présenté au gouvernement, comme agent de repatriement ; état détaillé des sommes à lui payées pour salaire frais de voyage et autres causes. (Ordre du 11 mars 1888, page 328.) Réponse, 18. *(Document No. 31.)*

Motions :

Amendement pour renvoyer à six mois la seconde lecture du bill (No. 15), concernant l'augmentation de la représentation à l'Assemblée législative, dans les divisions électorales de Montréal-Ouest, Montréal-Centre, Montréal-Est, Québec-Est, Drummond et Arthabaska, Rimouski, Chicoutimi et Saguenay, 284 ; négativé, 285.

Amendement à la 2e lecture du bill expliquant la loi relative à la coupe du bois marchand dans certains cas ; sous-amendement de l'hon. M. *Gagnon*, débat, 267 ; débat repris, sous-amendement adopté, 298.

Amendement (à la motion pour comité des subsides),—Que cette chambre proteste contre le paiement de la somme de $1,000 pour l'impression du discours de l'hon. M. *Mercier*, au Club National, à Montréal, le 6 novembre 1889 ; négativé, 498.

Amendement (à l'item des subsides pour dépenses de l'administration de la Justice),—Que cette Chambre est d'opinion qu'en pratiquant l'économie, le gouvernement peut pourvoir à l'administration de la Justice avec une somme moindre que celle demandée ; négativé par un sous-amendement de l'hon. M. *Gagnon*, 403.

25e VOLUME.—2ème SESSION 1890.

(Réélu, le 17 juin 1890.)

Fait partie des comités suivants :

Agriculture, immigration et colonisation ; Industries, 27 ; Code municipal, 37, 117.

Interpellations au ministère :

Expositions agricoles régionales :—Quelles sont les associations qui ont reçu des octrois spéciaux sur les appropriations pour 1890-91 ? 46, 128.

BEAUCHAMP, M. BENJAMIN :—*(Suite.)*

Expositions agricoles régionales :—Quelles sont les associations qui ont reçu des octrois spéciaux sur les appropriations pour 1889-90 ? 129.

Lemieux, M. Rodolphe :—A-t-il été employé dans la cause d'arbitrage contre J. P. Whelan ? 77.

Sociétés d'agriculture :—Quelles sont les—qui ont reçu des octrois spéciaux sur les appropriations pour 1890-91 ? 46, 48.

Sociétés d'agriculture :—Quelles sont les—qui ont reçu des octrois spéciaux sur les appropriations pour 1889-90, 129.

Adresses et ordres de la Chambre :

Cloran, H. J. :—Etat détaillé, du compte de H. J. Cloran, écr., au montant de $4,848.90 à lui payé, et mentionné à la page 87 des Comptes publics de 1889-90, 140. Réponse, 177. *(Document No. 79.)*

Employés de la Cour des Magistrats, Montréal —Liste de tous les employés de la cour de magistrats du district de Montréal, avec le salaire de chacun d'eux, y compris celui des magistrats, (Ordre du 1er mars 1890, 290). Réponse, 43. *(Document No. 41.)*

L'Islet et Bellechasse, Sociétés d'agriculture de—:—Correspondance échangée entre le gouvernement et certains officiers ou membres des sociétés d'agriculture des comtés de l'Islet et de Bellechasse, ou avec d'autres personnes, au sujet de l'agriculture, 156. Réponse, 245. *(Document No. 101.)*

Métabetchouan :—Correspondances et documents se rapportant à la promesse d'une subvention pour le pont de la Métabetchouan, sur le chemin de fer du Lac St. Jean, 139. Réponse, 244. *(Document No. 93.)* Impression ordonnée, 309.

Sociétés d'agriculture :—Correspondance entre le gouvernement et certains officiers, ou membres des sociétés d'agriculture des comtés de l'Islet et de Bellechasse, au sujet de l'agriculture, 156. Réponse, 245. (*Document No. 101.*)

Motions :

Amendement (à la motion pour seconde lecture du bill amendant la loi des licences de Québec)—que cette Chambre déclare qu'elle est favorable à l'essai du système de licence appelée "les licences élévées" *(high license)* pour les cités, mais elle regrette que l'échelle des licences est trop élevée pour les hôtels de tempérance ainsi que pour les auberges bien tenues dans les paroisses, etc ; négativé par un sous-amendement de l'hon. M. *Mercier*, 300.

BEAUCHESNE, M. Pierre-Clovis:—Elu, le 8 août 1874, député du comté de BONAVENTURE.

8e VOLUME—SESSION 1874-75.

Certificat de son élection, 6 ; Prête serment et prend son siège, 13.

Fait partie des comités suivants :

Comité conjoint de la bibliotèque, 16 ; Industries ; Agriculture ; Ordres permanents, 25 ; Navigation du St-Laurent, 31 ; Isle de la Magdeleine, 18.

Presente le rapport du comité spécial sur le bill pour rendre valides certains actes exécutés dans le district de Gaspé, 96.

Pétition présentée :

De Alexander McDonald, de Bécancours, 80 ; demandant que le bill pour autoriser P. Maynard, fils, à construire des estacades et des piliers sur la baie de Bécancours, ne devienne pas loi, 84.

Bills présentés :

Bill pour rendre valides certains actes et documents exécutés dans le district de Gaspé, 71.

Bill pour diviser le comté de Bonaventure en deux divisions d'enregistrement, 192.

9e VOLUME.—SESSION 1875.

(Réélu le 7 juillet 1875.)

Fait partie des comités suivants :

Ordres permanents, 17 ; Agriculture, 18 ; Notariat, 27.

Pétitions présentées :

Des Sœurs de la Charité de St-Joseph de Carleton, 5 ; demandant de l'aide, 13.

De la municipalité des townships de Pabos et Newport, 19 ; demandant à être divisée en deux municipalités séparées, 22.

Du Rév. François Gagné et autres, de St-Charles du Caplan, 94 ; demandant que le gouvernement leur fasse remise, pour cette année, du droit de coupe de bois sur le cèdre, 101.

De Joseph J. Roy et autres, du Cap Chatte, 169 ; demandant l'octroi de lots gratuits le long du chemin du dit township, 179.

Bills présentés :

Bill pour amender la loi relative à la constitution de la chambre provinciale des notaires, 15.

Bill pour diviser la municipalité de Newport en deux municipalités séparées, 58.

BEAUCHESNE, M. PIERRE-CLOVIS :—*(Suite.)*

Adresses :

Compagnie des mines de charbon et des pêcheries de Gaspé :—Etat détaillé du montant réclamé pour services et déboursés par le curateur de la—, 18.

Limites à bois :—Etat indiquant les noms de tous les détenteurs de limites à bois dans le comté de Bonaventure, etc., 113.

10e VOLUME.—SESSION 1876.

Fait partie des comités suivants :

Ordres permanents ; Agriculture, 24 ; Notariat, 69 ; Comptes publics, 53.

Pétitions présentées :

De J. J. Lepage et autres, du canton de Cox, 52 ; demandant que le dit canton soit divisé en deux municipalités séparées, 58.

De la municipalité du canton de Carleton, 74 ; demandant de l'aide pour des chemins, 79.

Bill présenté :

Bill pour diviser la municipalité du canton de Cox, dans le comté de Bonaventure, en deux municipalités séparées, 72.

Adresse :

Gaspé Fishery and Coal Mining Company :—Pour un état détaillé, indiquant le montant payé, depuis la dernière session, à J. R. Hamilton, écuyer, pour services et déboursés, en sa qualité de curateur de la ci-devant compagnie dite—.111.

Divers :

Documents relatifs à son élection contestée mis devant la Chambre, 152. Imprimés, 226. Son élection déclarée nulle et député élu et candidat battu déclarés inéligibles, 226.

Ordonné, que M. l'Orateur émette son bref pour l'élection d'un député pour Bonaventure en remplacement de M. Beauchesne, dont le siège a été déclaré vacant, 152.

BEAUDET, M. Joseph-Elisée :—Elu, le 27 mars 1889, député du district électoral de CHICOUTIMI et SAGUENAY.

14e VOLUME.—SESSION 1880

Certificat de son élection, 4 ; Prête serment et prend son siège, 5.

Fait partie des comités suivants :

Pour préparer l'adresse en réponse au discours du Trône, 14 ; Chemins de fer ; Industries, 20.

Pétition présentée :

De la Cie du chemin de fer de Québec et du Lac St-Jean, 17 ; demandant des amendements à son acte d'incorporation, 30.

Bill présenté :

Bill pour amender les actes concernant la Cie du chemin de fer du Lac St-Jean, 47.

Motion :

Que l'honoraire sur le bill autorisant Joseph Alphée Lemay à être admis à la profession d'avocat soit remis ; négativée, 302.

15e VOLUME.—SESSION 1881.

Fait partie des comités suivants :

Chemins de fer, 17 ; Agriculture ; Industries ; Comptes publics, 18.

Pétitions présentées :

De Joseph Eugène Lépine, notaire, de Montmagny, 41 ; demandant un acte autorisant le Barreau à l'admettre au nombre de ses membres, 55.

De Sa Grâce l'Archevêque de Québec et autres, de Québec. 72 ; demandant de l'aide pour l'établissement d'une école polytechinique à Québec, sous la direction des Frères des écoles chrétiennes, 91.

Bill présenté :

Bill pour autoriser le Barreau de la province de Québec à admettre Joseph Eugène Lépine, au nombre de ses membres, 61.

BEAUDREAU, M. Joseph:—Elu, le 3 septembre 1867, député du comté de RICHELIEU.

1er VOLUME.—SESSION 1867-68.

Prête serment et prend son siège, 2.

Fait partie du comité suivant :

Lois expirantes, 7.

Pétitions présentées :

Du Révérend Hilaire Millier et autres, de St-Pierre de Sorel, 26 ; demandant de l'aide pour l'Hôpital Général du district de Richelieu, 29.

De Ambroise Bérard et autres, de St-Hugues, comté de Bagot, 53 ; demandant à être annexés à la paroisse de St-Marcel, comté de Richelieu, 60.

2e VOLUME.—SESSION 1869.

Fait partie du comité suivant :

Lois expirantes, 16.

Pétitions présentées :

Du Révérend Hilaire Millier, de St-Pierre de Sorel, 13 ; demandant de l'aide pour l'Hôpital Général du district de Richelieu, 15.

Du Révérend J. B. Bélanger et autres, de St-Ours, 16 ; demandant une allocation annuelle pour une école dans cette paroisse, 23.

De Adolphe Bruneau et autres, de Sorel, 26 ; demandant un acte d'incorporation sous le nom de l'Union St-Joseph de Sorel, 31.

Du Révérend J. G. Dumontier et autres, de St-Aimé, 50 ; demandant l'amélioration des rivières St-François et Yamaska, 57.

De Paul Péloquin et autres, de Sorel, 53 ; demandant des amendements aux lois de la chasse, 59.

Du conseil de ville de la ville de Sorel, 64, 144 ; demandant des amendements au code municipal, de manière à ce que la ville de Sorel continue à être régie par sa charte spéciale, (l'acte 23 Vict., chap. 75), 68, 149.

Bills présentés :

Bill pour annexer le rang de Ste-Julie, dans la paroisse de St-Michel, au comté de Richelieu, 44.

Bill pour incorporer l'Université St-Joseph de Sorel, 77.

Motion :

Que le bill pour annexer le rang de Ste-Julie, dans la paroisse de St-Marcel, au comté Richelieu, soit lu la seconde fois—; sur amendement de M. *Gendron*, la seconde lecture est renvoyée à six mois, 122.

BEAUDREAU, M. JOSEPH :—(*Suite.*)

Divers :

Déclaration de l'honorable *J. B. Guévrémont* qu'il n'a pas l'intention de procéder à l'examen du mérite de sa pétition d'élection contre *Joseph Beaudreau*, 8.

3e VOLUME.—SESSION 1869-70.

Lettre de MM. Sénécal et Moll, informant M. l'Orateur que *Joseph Beaudreau*, écuyer, ci-devant député du comté de Richelieu, est décédé, 2.

(Décédé le 3 octobre 1869.)

BEDARD, M. Joseph :—Elu, le 17 juin 1890, député du comté de RICHMOND.

25ème VOLUME.—2ème SESSION 1890.

Fait partie des comités suivants :

Bills privés, 27 ; (Remplacé dans ce comité par M. *Clendenning*, 35) ; Agriculture ; Industries, 27 ; Chemins de fer, 117.

Pétitions présentées :

De M. L. Ball *et al.*, 104, 116 ;—de C. C. Cleveland *et al*,, de Richmond,—et de L. A. Bourgeois *et al.*, de Danville, Shipton et Kingsey, 117, 127 ; demandant qu'aucunes taxes soient imposées sur les mines de la province.

BELAND, M. JOSEPH:—Elu, le 17 juin 1890, député de la division No. 1 de MONTRÉAL.

25ème VOLUME—2ème SESSION 1890.

Fait partie des comités suivants :

Agriculture ; Industries, 27 ; Société des débardeurs de Québec, 249.

Pétitions présentées :

Quatre-vingt-quinze pétitions des Chevaliers du travail de la province de Québec, 49 ; —neuf pétitions des Chevaliers du travail, de Québec, 65 ;— et douze pétitions des Chevaliers du travail, de la cité de Montréal, 76 ; demandant :

1. Qu'il soit passé une loi prohibant le travail des garçons au.dessous de seize ans et des filles au dessous de dix-huit ans, dans l'industrie du tabac ; cette industrie étant très insalubre, 70, 86.
2. Que, pour permettre aux ouvriers d'exercer leurs privilèges de citoyens, il soit accordé une demi journée de congé le jour de la votation des élections provinciales, 70, 86.
3. Que la loi du cens électoral soit amendée de manière à donner le droit de vote à tout homme âgé de vingt et un ans et gagnant $300.00 par année, 70, 86.
4. Que les conseils municipaux aient le droit de passer des lois régularisant la construction des échafaudages, et que des inspecteurs soient nommés pour faire respecter ces lois, 61, 70, 86.
5. Qu'il soit passé une loi garantissant aux ouvriers et journaliers le premier gage ou hypothèque sur le produit de leur travail, pour le montant entier de leurs salaires, 61, 70, 86.
6. Qu'il soit passé une loi déterminant la responsabilité des patrons dans les accidents du travail, 61, 70, 86.
7. Qu'il soit passé une loi rendant l'instruction gratuite et obligatoire, 61, 70, 86.

Bill présenté :

Bill amendant la loi électorale de Québec, de manière à étendre le droit de suffrage, à donner un congé aux ouvriers pour voter, et amendant le Code municipal en ce qui concerne la préparation du rôle d'évaluation, 124.

Adresses et Ordres de la chambre demandés :

Associations ouvrières :—Correspondance et documents, échangés entre le gouvernement et les associations ouvrières, au sujet du travail des garçons au-dessous de seize ans et des filles au-dessous de 18 ans, dans l'industrie du tabac ; de la cons-

BÉLAND, M. JOSEPH :—*(Suite.)*

truction des échafaudages ; du premier gage ou hypothèque sur le produit du travail des ouvriers et journaliers ; de la responsabilité des patrons dans les accidents du travail ; d'une demi journée de congé pour les ouvriers, le jour de la votation ; du droit de vote à tous les hommes âgés de 21 ans, résidant dans la province et gagnant au moins $300.00 par année, 44. Réponse, 245. (*Document No.* 105).

Taxe de l'eau, Montréal :—Documents au sujet de la taxe de l'eau dans la cité de Montréal, et des amendements projetés à cet égard, 44. Réponse, 245. *(Document No. 104).*

BELLEROSE, Joseph-Hyacinthe :—Elu, par acclamation, le 23 août 1867, député du comté de LAVAL.

1er VOLUME.—SESSION 1867-68.

Prête serment et prend son siège, 12. Prête serment comme membre du comité des élections, 26.

Fait partie des comités suivants

Dépenses contingentes ; Comptes publics, 7 ; Comité général des élections, 16 ; Bills privés, 19 ; Acte municipal, 34.

Présente divers rapports du comité permanent des *dépenses contingentes*, 14, 15, 29, 39, 71, 77, 83, 89, 93, 113.

Pétitions présentées :

Du Révérend Joseph Perrault et autres, de Ste-Rose, 34,—et du conseil municipal du comté de Terrebonne, 75 ; demandant que les conclusions de la requête de la Compagnie des chemins à barrières de l'Isle Jésus ne soient pas accordées, 38.

De Michel Guay et autres, de Notre-Dame de la Victoire, Lévis, 113 ; demandant que le tracé Robinson soit choisi pour y faire passer le chemin de fer Intercolonial, et que le terminus de ce chemin soit fixé à Lévis, 122.

De la municipalité du village de Ste-Rose, 117 ; demandant que le tracé Robinson soit choisi pour y faire passer le chemin de fer Intercolonial, 128.

Bill présenté :

Bill pour amender l'acte concernant les abus préjudiciables à l'agriculture, 19.

Adresses :

Isle de Montréal :—Etat détaillé du revenu annuel des chemins à barrières de l'—sous le contrôle des Commissaires nommés par le gouvernement ; aussi, un état indiquant les différents objets auxquels ces revenus ont été appliqués par ces commissaires en 1870, 40. Réponse, 118. (*Pas imprimée.*)

Mandat en faveur de George Manly Muir, écr., pour $15,000 pour faire face aux dépenses contingentes de la Chambre, 31.

Motions :

Que le Greffier se procure un état du coût des chemins à barrières de la Compagnie des chemins de péage de l'Ile Jésus, 16.

Que la Chambre concoure dans le cinquième rapport du comité permanent des dépenses contingentes, 43, 49.

BELLEROSE, M. JOSEPH-HYACINTHE :—(*Suite.*)

2e VOLUME.—SESSION 1869.

Fait partie des comités suivants :

Bills privés ; Dépenses contingentes ; Comptes publics, 16 ; Pour préparer une adresse de bienvenue et de félicitation au Gouverneur Général, 19 ; Comité général des élections, 34 ; Bill concernant les loteries, 98 ; Pour changer les limites des comtés de Chateauguay et Napierville, 109 ; Bill concernant l'incendie de la cour et de la prison de Kamouraska, 140.

Prête serment comme membre du comité général des élections, 41.

Présente le premier rapport du comité permanent des *dépenses contingentes*, 17 ; second, 24 ; troisième, 32 ; cinquième, 80 ; sixième, 179.

Pétitions présentées ;

De Honoré Guay et autres, de la ville de Lévis, 31 ; demandant un acte d'incorporation sous le nom de " La Société Bienveillante de Saint-Jean-Baptiste, de St-Joseph de Lévis," 37.

De Monseigneur Jacques Janvier Vinet et autres, 71 ; demandant la conservation des privilèges qu'ils ont sur les ponts " Lachapelle et Viau, " 80.

De la Compagnie des chemins à barrières de l'Ile Jésus, 79 ; demandant une indemnité dans le cas que le projet de loi pour la construction d'un chemin à lisses entre Montréal et St-Jérôme, serait adopté, 87.

De Daniel Adolphe Plessis dit Belair, de Ste-Rose, 79 ; demandant la conservation de ses privilèges concernant un pont sur la rivière Jésus, vis-à-vis le village de Ste-Rose, 87.

De J.-B. Debien et autres, 79 ; demandant la conservation de leurs droits et privilèges concernant le pont " Debien," 87.

Bills présentés :

Bill pour incorporer la Société Bienveillante de St-Jean-Baptiste, de St-Joseph de Lévis, 44.

Bill pour étendre les dispositions du chap. 24 des S. R. B. C., intitulé : " Acte concernant les municipalités et les chemins dans le Bas Canada," 48.

Bill pour amender la 27e Vict., ch. 26, intitulé : " Acte pour suppléer à la perte des archives et documents occasionnée par l'incendie de la cour et prison du district de Kamouraska et pour assurer les droits des parties intéressées," 94.

Adresses :

Chemins à barrières de l'Isle de Montréal, —concernant certains arrangements qui peuvent avoir eu lieu en 1867 ou 1868, 25.

Dépenses contingentes : —Demandant qu'un mandat, au montant de $16,000, soit émis pour faire face aux dépenses contingentes de la Chambre, 29.

BELLEROSE, M. JOSEPH-HYACINTHE :—(*Suite.*)

3e VOLUME.—SESSION 1869-70.

Fait partie des comités suivants :

Pour préparer les listes des membres devant faire partie des comités permanents, 12 ; Bills privés ; Dépenses contingentes ; Comptes publics, 13 ; Code municipal, 21 ; Comité général des élections, 32.

Présente le premier rapport du comité permanant des *dépenses contingentes*, 14 ; second 24 ; troisième, 30 ; quatrième, 47 ; cinquième, 139.

Prête serment comme membre du comité général des élections, 50.

Présente le second rapport du comité général des *élections*, 130.

Adresse :

Priant Son Excellence de vouloir bien émettre son mandat en faveur de George Manly Muir, écuyer, le Greffier de cette Chambre, pour la somme de cinquante-deux mille piastres, pour faire face aux dépenses contingentes de cette Chambre, 31.

Motion :

A la motion de M. *Chapleau* (que la Chambre concoure dans le cinquième rapport du comité permanent des dépenses contingentes), M. *Bellerose* propose en amendement que le rapport soit immédiatement renvoyé à un comité de toute la Chambre ; débats, ajournés, 146 ; débats repris ; amendement adopté, 151.

4e VOLUME.—SESSION 1870.

Fait partie des comités suivants :

Pour préparer les listes des membres pour comités permanents, 9 ; Bills privés ; Dépenses contingentes ; Comptes publics, 10 ; Comité général des élections, 23 ; Pétition de J.-B. Eno, 89 ; Arbitrage des dettes de la ci-devant province du Canada, 101.

Présente le premier rapport du comité permanent des *dépenses contingentes*, 12 ; second 24 ; troisième, 32 ; quatrième, 144.

Prête serment comme membre du comité général des élections, 34.

Pétition présentée :

Du conseil de ville de la ville de Lévis, 79 ; demandant des amendements à l'acte d'in corporation de la dite ville ; reçue et lue, 80.

Adresses :

Prison de réforme :—Demandant copie du rapport spécial des inspecteurs de prisons sur l'état, tel que constaté dans leurs visites des derniers dix mois, de la prison de réforme de la province, 12.

BELLEROSE, M. JOSEPH-HYACINTHE :—(*Suite.*)

Prison de réforme :—Demandant un état du montant total des dépenses et des revenus de la prison de réforme de la province, pour l'année 1869, et pour les 10 mois maintenant écoulés de l'année courante, et le montant probable des dépenses et revenus pour les deux mois restant de 1870, etc., etc., 15.

Motion :

Pour renvoyer de nouveau à un comité le bill intitulé : "Le code municipal de la province de Québec " ; négativée, 46.

5e VOLUME.—SESSION 1871.

(Réélu par acclamation le 12 juin 1871.)

Fait partie des comités suivants :

Chargé de préparer les listes des comités permanents, 6 ; Adresse en réponse au discours du Trône, 9 ; Privilèges et élections ; Bills privés ; Dépenses contingentes ; Comptes publics, 11 ; Règles de la Chambre, 41 ; Comité général des élections, 46.

Prête serment comme membre du comité général des élections, 69.

Présente divers rapports du comité permanent des *chemins de fer*, 29, 32, 75, 128.

Motions :

Dépenses contingentes :—Que la Chambre concourne dans le 4e rapport du comité permanent des—; adoptée, 149.

Elections contestées :—Que la 76e section de l'acte concernant les élections parlementaires contestées soit lue ; et la dite section étant lue,—Ordonné, que la prestation du serment requise des membres du comité spécial nommé pour juger et décider du mérite de la pétition se plaignant d'une élection et rapport irréguliers pour le district électoral de l'Islet, soit ajournée jusqu'à la prochaine séance de la Chambre, 149.

Divers :

Remplace temporairement M. l'Orateur au fauteuil, 38, 144.

Rapporte, du comité de toute la Chambre pour prendre en considération certaines résolutions concernant la vente de certaines propriétés appartenant au gouvernement de Québec, dans la cité de Montréal, plusieurs résolutions, 135.

6e VOLUME.—SESSION 1872.

Fait partie des comités suivants :

Chargé de préparer les listes des comités permanents, 5 ; Adresse en réponse au discours du Trône, 7 ; Privilèges et élections ; Bills privés ; Dépenses contingentes, 12 ; Comptes publics, 13 ; Comité général des élections, 25 ; Règles de la Chambre, 157.

BELLEROSE, M. JOSEPH-HYACINTHE :—(*Suite.*)

Prête serment comme membre du comité général des élections, 38.

Présente divers rapports du comité permanent des *dépenses contingentes*, 17, 89, 99, 121, 161.

Pétitions présentées :

Du Révérend Jos Perrault et autres, de Ste-Rose,—de Marcel Laurier et autres, de Ste-Dorothée,—du Révérend N. Lavallée et autres, de St-Vincent de Paul,—du Révérend J. Watier et autres, de St-François de Sales, toutes du comté de Laval, 52 ; demandant que les conclusions de la pétition de la Corporation du collège Ste-Marie, à Montréal, pour l'établissement d'une Université à Montréal, soient accordées, 65,

De L. R. Masson et autres, 71 ; demandant l'incorporation d'une société canadienne d'assurance contre le feu, 84.

Bills présentés :

Bill pour amender l'acte 23 Vict., ch. 76, intitulé : Acte pour incorporer le village de Terrebonne et l'ériger en ville, 72.

Bill pour incorporer la Compagnie d'assurance des cultivateurs de la province de Québec, 89.

Motions :

Pour renvoyer à six mois la seconde lecture du bill pour établir des dispositions spéciales à l'égard de la Législature ; négativée, 37.

Pour renvoyer à trois mois la seconde lecture du bill pour prévenir les menées corruptrices dans les élections municipales et dans les élections des commissaires et des syndics d'écoles ; adoptée, 101.

Que cette partie du 4e rapport du comité des dépenses contingentes qui a rapport au sergent d'armes, ainsi que la pétition de cet officier soient renvoyées au comité spécial pour aider M. l'Orateur à réviser les règles et règlements de cette Chambre ; adoptée, 162.

Pour renvoyer à un mois le comité général sur le bill pour faire des dispositions plus efficaces pour l'élection des membres de l'Assemblée législative ; adoptée, 173.

Divers :

Appelé à remplacer temporairement M. l'Orateur au fauteuil, 96, 126, 151, 154.

7e VOLUME.—SESSION 1873-74.

Fait partie des comités suivants :

Pour préparer les comités permanents, 12 ; Adresse en réponse au discours du Trône, 20 ; Privilèges et élections, 25 ; Bills privés ; Dépenses contingentes ; Comptes publics, 26.

Présente divers rapports du comité permanent des *dépenses contingentes*, 34, 45, 132.

BELLEROSE, M. JOSEPH-HYACINTHE :—(*Suite.*)

Pétitions présentées :

De la municipalité de la paroisse de St-Vincent de Paul,—et de la municipalité de la paroisse de St-François de Sales, toutes deux du comté de Laval ; demandant que le bill pour amender l'acte d'incorporation de la Compagnie du chemin à barrières de Terrebonne ne devienne pas loi ; reçues et lues, 52.

Motions :

Que, le 19 décembre courant, la séance commence à 11 h. A. M., pour se terminer pas plus tard que 3 heures P. M., et que ce jour-là, lorsque la Chambre s'ajournera, elle soit ajournée jusqu'au 8 janvier prochain ; adoptée, 33.

Que le second rapport du comité des dépenses contingentes soit retiré et qu'un autre lui soit substitué ; adoptée, 132.

Divers :

Appelé à remplacer temporairement M. l'Orateur au fauteuil, 114.

8e VOLUME—SESSION 1874-75.

Fait partie des comités suivants :

Pour préparer la liste des comités permanents, 14 ; Pour préparer l'adresse en réponse au discours du Trône, 23 ; Bills privés ; Privilèges et élections ; Dépenses contingentes ; Comptes publics, 25 ; Statistiques hygiéniques et mortuaires, 36.

Présente le 1er rapport du comité permanent des *dépenses contingentes*, 32 ; le troisième rapport, 129.

Pétitions présentées :

De George E. Hart, de la cité des Trois-Rivières, 35 ; demandant que le Barreau de la province de Québec soit autorisé à l'admettre au nombre de ses membres, 42.

De Edward J. Harkin et autres, de la cité des Trois-Rivières ; demandant que la pétition ci-dessus devienne loi ; reçue et lue, 111.

Bill présenté :

Bill pour autoriser le Barreau de la province de Québec à émettre George Ezékiel Hart, écuier, comme l'un de ses membres, 53.

Motions :

Amendement proposé et adopté se rapportant au comité d'enquête dans l'affaire des Tanneries, 77.

Amendement pour renvoyer de nouveau à un comité général et l'amender le bill concernant l'élection des membres de l'Assemblée législative de la province de Québec ; adopté, 107.

Divers :

Appelé à remplacer temporairement M. l'Orateur au fauteuil, 19, 20, 21, 64, 113, 118.

Présente le rapport du comité de toute la Chambre pour prendre en considération une certaine résolution relative à la prison de St-Vincent de Paul, 88.

BELLINGHAM, M. Sydney-Robert :—Elu par acclamation, le 27 août 1867, député du comté d'ARGENTEUIL.

1er VOLUME.—SESSION 1867-68

Prête serment et prend son siège, 6.

Fait partie des comités suivants :

Ordres permanents ; Bills privés, 7 ; Dépenses contingentes, 19 ; Coupe de bois sur les terres publiques, 35 ; Mesurage et déchargement du charbon, 39 ; Prévôté des incendies dans Montréal, 70 ; Tingwick, 113 ; Chasse, 117 ; Conférence avec le Conseil législatif au sujet du bill amendant les lois de la chasse, 145.

Nommé *Président* du comité d'élection, 30.

Présente le rapport du comité spécial sur le bill pour amender de nouveau les lois de la chasse, 118.

Rapporte certaines résolutions du comité des voies et moyens, 119, 127.

Pétition présentée :

De A. B. Filion, du township d'Arundel, 93 ; demandant de l'aide pour des chemins dans ce township, 113.

Bill présenté :

Bill amendant de nouveau les lois de la chasse dans le Bas-Canada, 81.

Adresse :

Asile de Beauport.—Etat concernant les aliénés admis à l'—, 89.

2e VOLUME.—SESSION 1869.

Fait partie des comités suivants :

Ordres permanents, 15 ; Bills privés ; Dépenses contingentes, 16 ; Notariat, 48 ; Tingwick, 45 ; Assurances sur la vie, 67 ; Chasse, 79.

Nommé *Président* de comités des élections, 69.

Présente le rapport du comité spécial sur le bill pour amender de nouveau les lois de la chasse, 90.

Pétitions présentées :

De David McIntosh et autres, de Herrington, 149 ; demandant de l'aide pour un chemin et un pont, 153.

De A.-B. Filion et autres, d'Arundel, 167 ; demandant de l'aide pour un chemin, 169.

Bill présenté :

Bill pour amender de nouveau les lois de la chasse en cette province, 48.

BELLINGHAM, M. SYDNEY-ROBERT :—*(Suite.)*

Adresses :

Asile de Beauport :—Etat concernant le nombre de patients à l'——, etc., 190.

Etat indiquant le nombrs d'acres de terre vendues ou données, en 1868, dans la Gaspésie les Cantons de l'Est, l'Outaouais, le St-Maurice et le Saguenay, 44.

Rapports annuels des institutions littéraires, de charité, etc., qui reçoivent des octrois par un vote de la Législature, 45.

Motion :

Pour renvoyer de nouveau à un comité général, avec instruction de l'amender, le bill pour assurer l'indépendance de la Législature, 55 ; motion négativée, 56.

3e VOLUME.—SESSION 1869-70.

Fait partie des comités suivants :

Ordres permanents ; Bills privés ; Dépenses contingentes, 12.

Nommé *Président* de comité d'élection, 52.

Pétitions présentées :

Du Révérend John Rollit et autres, de Gore et autres townships, 70,—de Thos. S. Higginson et autres, du township de Greenville, comté d'Argenteuil, 129,—et de George Moncrieff et autres, du township de Chatham, comté d'Argenteuil, 145 ; demandant de l'aide pour des chemins, 86, 133, 154,

De la Compagnie du canal de Huron et Ontario, 101 ; demandant qu'il soit nommé un comité pour examiner la présente position de la dite compagnie, 108.

Divers :

Reçoit la permission de s'absenter pour 10 jours à raison de maladie grave dans sa famille, 14.

4e VOLUME—SESSION 1870.

Fait partie des comités suivants :

Ordres permanents ; Bills privés ; Dépenses contingentes, 10 ; Adresse au Gouverneur-Général, 15 ; Chasse, 89 ; Arbitrage des dettes de la ci-devant province du Canada, 101.

Pétitions présentées :

De John Fraser et autres, 12 ; demandant qu'il ne soit pas accordé d'acte d'incorporation à " l'Institut Fraser, " 14.

De Salomon Pollock et autres, de Mille Isles, 162 ; demandant de l'aide pour un chemin, 172.

BELLINGHAM, M. SYDNEY-ROBERT :—*(Suite.)*

Motions :

Que certains députés soient ajoutés au comité des chemins de fer ; adoptée, 103.

Que certaine partie du rapport (du comité des chemins de fer) qui se rattache au bill pour donner de nouveaux pouvoirs à la Compagnie du chemin à lisses de colonisation du nord de Montréal, ne soit pas reçue,—et sur objection, M. l'Orateur décide que la dite motion n'est pas dans l'ordre, 109.

Que le bill ci-dessus ne soit pas lu une seconde fois ; motion retirée, 112.

Pour renvoyer de nouveau à un comité général certaines résolutions concernant l'aide à être accordée à diverses lignes de chemins de fer dans la province ; Motion négativée, 145. Deux autres motions, pour le même objet, proposées et négativées, 146.

5e VOLUME—SESSION 1871.

(Réélu le 23 juin 1871.)

Fait partie des comités suivants :

Pour préparer les listes des comités permanents, 6 ; Adresse en réponse au discours du Trône, 9 ; Privilèges et élections ; Chemins de fer ; Bills privés ; Impressions, 11 ; Comité conjoint des impressions, 12 ; Comité général des élections, 46 ; Chasse, 68 ; Pouvoirs d'eau dans certains comtés, 148 ; Saisie des salaires des officiers publics, 157.

Prête serment comme membre du comité général des élections, 69.

Présente divers rapports du comité permanent des *chemins de fer*, 95, 109, 144, 122.

Adresse :

Terres de la Couronne :—Demandant tous retours ou rapports en possession du département des terres de la Couronne, concernant la valeur des terres et la quantité de pin dans le bloc A, plus particulièrement décrit dans le chap. 21, 34 Vict., intitulé : " Acte pour pourvoir à l'octroi de certaines terres pour venir en aide aux compagnies de chemins à lisses y mentionnées," 148.

Motions :

Que le Greffier de cette Chambre reçoive instruction d'écrire aux directeurs des diverses compagnies de chemins de fer incorporées, qui ont reçu de l'aide en terre ou en argent, de faire rapport à cette Chambre des affaires des dites compagnies, depuis la date de leur acte d'incorporation ; adoptée, 31.

6e VOLUME.—SESSION 1872.

Fait partie des comités suivants :

Pour préparer les listes des comités permanents, 5 ; Adresse en réponse au discours du Trône, 7 ; Privilèges et élections ; Chemins de fer ; Bills privés, 12 ; Impressions ; Comité conjoint des impressions, 13 ; Comité général des élections, 75 ; Chasse, 85

BELLINGHAM, M. SYDNEY-ROBERT :—(*Suite*).

Prête serment comme membre d'un comité d'élection, 38.

Présente le 5e rapport du comité des chemins de fer, 134.

Présente rapports du comité général des élections, 53, 100.

Pétitions présentés :

Du Révérend A. Seguin et autres, de St-André, 52 ; demandant que les conclusions de la pétition de la corporation du collége Ste-Marie, à Montréal, pour l'établissement d'une Université à Montréal, soient accordées, 65.

De Thomas-D. Shipman et autres, 63 ; demandant un acte d'incorporation sous le nom de " La Compagnie de l'Hôtel Cacouna ; " reçue et lue, 65.

De G. J McKenzie et autres, du township d'Arundel, 63 ; demandant de l'aide pour un chemin, 75.

De l'honorable W. C. Meredith et autres, le juge en chef et les juges puînés de la cour supérieure, pour la province de Québec, 103 ; demandant que, dans le cas où le bill pour déférer l'instruction et la décision des élections contestées à des juges, et pour empêcher les menées corruptrices aux élections pour l'Assemblée législative de Québec, deviendrait loi, le nombre des juges soit augmenté ; reçue et lue, 113.

Bills présentés :

Bill pour amender l'acte de cette province, 35 Vict., ch. 8, intitulé : Acte pour amender certains articles du Code municipal de la province de Québec, 49.

Bill pour incorporer la Compagnie de l'Hôtel Cacouna, 72.

Motions :

Que le Greffier de cette Chambre reçoive instruction de demander par écrit, aux différents directeurs de compagnies de chemins de fer, qui ont reçu des secours en terres, ou en argent, de faire rapport à cette Chambre des affaires des dites compagnies depuis le jour où elles ont été incorporées ; adoptée, 18.

Sous-amendement proposé à la motion de M. *Joly*, à l'effet,—Que la décision de la Chambre du 21 novembre 1872, rejetant la nomination d'un comité spécial concernant l'administration des terres de la Couronne en tant qu'elle se rapporte aux limites à bois, soit rescindée,—Sous-amendement adopté et décision de la Chambre maintenue, 126.

7e VOLUME.—SESSION 1873-74.

Fait partie des comités suivants :

Pour préparer les comités permanents, 12 ; Pour préparer l'adresse en réponse au discours du Trône, 20 ; Privilèges et élections ; Chemins de fer 25 ; Bills privés ; Impressions ; Comité conjoint des impressions, 26.

Présente divers rapports du comité des *chemins de fer*, 33, 56, 70, 75, 92, 116.

BELLINGHAM, M. SYDNEY-ROBERT :—(*Suite.*)

Pétitions présentées :

De William-F. Coffin, d'Ottawa, 70 ; demandant que certaines parties du bill pour amender l'acte d'incorporation de la Compagnie du chemin de fer de la Vallée des Rivières Missisquoi et Noire, ne deviennent pas loi, 80.

Adresse :

Gugy, A. : Pour correspondance échangée entre A. Gugy, écuyer, et le Conseil exécutif de cette province, concernant sa réclamation pour compensation des pertes par lui encourues par le dernier incendie du palais de justice de Québec, 39 ; renvoyée au comité des impressions, 63.

Motions :

Qu'il soit enjoint à la Compagnie du chemin de fer de colonisation du nord de Montréal de mettre devant cette Chambre, d'ici à huit jours, une copie du dernier rapport de M. Legge, ingénieur du dit chemin, concernant le mérite des différents tracés du dit chemin entre Ste-Thérèse et Granville ; adoptée, 63.

Sous-amendement (à la motion pour subsides) qu'il soit nommé un comité spécial chargé de s'enquérir des mérites des allégations faites par M. *Tremblay*, au sujet de l'administration des terres de la Couronne,—Et sur objection, M. l'Orateur décide que la motion n'est pas dans l'ordre, 83.

Motion pour la formation d'un comité spécial, chargé de s'enquérir du mérites des allégations qui ont été faites par l'honorable membre pour Chicoutimi (M. *Tremblay*,) de son siège en Chambre, contre l'intégrité de certains agents et marchands de bois, et les accusant d'avoir fraudé le gouvernement ; remplacée par un amendement de M. *Malhiot*,—Que cette Chambre, après avoir entendu les accusations, le gouvernement fasse mettre devant la Chambre tous les papiers et documents relatifs à ce qui a donné lieu à ces accusations, 94.

Pour renvoyer de nouveau à un comité de toute la Chambre le bill pour amender l'acte d'incorporation de la Compagnie du chemin de fer à passagers de Montréal ; adoptée, 109.

Qu'un message soit envoyé au Conseil demandant que le bill ci-dessus soit renvoyé à cette Chambre pour corriger une erreur commise en l'amendant en comité général ; adoptée, 110.

Que l'entrée dans les journaux de mardi, le 20 janvier courant, au sujet de ce bill soit déclarée nulle et de nulle valeur, 118.

Pour renvoyer de nouveau à un comité général certaines résolutions concernant les chemins de fer ; négativées, 134, 148.

BELLINGHAM, M. SYDNEY-ROBERT :—(*Suite.*)

8e VOLUME.—SESSION 1874-75.

Fait partie des comités suivants :

Pour préparer les comités permanents, 14 ; Bill privés ; Chemins de fer ; Privilèges et élections ; Impressions, 26 ; Comité conjoint des impressions ; Navigation du St-Laurent, 26.

Présente le premier rapport du comité spécial nommé pour prendre en considération la possibilité de naviguer le bas du St-Laurent pendant la saison d'hiver, 30 ; Second rapport, 174.

Pétitions présentées :

De E.-W. Sewell et autres, de Québec, 13 ; demandant de l'aide pour l'encouragement de la navigation d'hiver sur le fleuve St-Laurent, 18.

De Daniel Saunders et autres, 24 ; demandant un acte d'incorporation sous le nom de Compagnie de l'hôtel Russell, 27.

De William Parke et autres, du township de Gore, 49 ; demandant de l'aide pour un chemin, 55.

De Alex. McGibbon et autres de Brownsburg, canton de Chatham, 192.

De Gaspard de Coligny Denys de la Ronde, N. P., 198 ; demandant un acte confirmant ses droits et titres, pour lui et ses frères, au fief et seigneurie de Lacolle, 211.

Bill présenté :

Bill pour incorporer la Compagnie de l'hotel Russell, 33.

Adresse :

Emprunt de 1874.—Etat indiquant le montant des bons vendus ; montant retiré de la vente de ces bons ; taux d'intérêt, etc., 26. Réponse, 44. Imprimée, 44. (*Document No. 11.*)

Motions :

Pour la formation d'un comité spécial chargé de s'enquérir de toutes les affaires se rapportant à l'emprunt de £800,000 stg. annoncé dans le *Times* de Londres, du 4 juillet 1874, 140 ; motion remplacée par un amendement de M. *Alexander*, 142.

Que l'honoraire de $100 payé sur le bill pour incorporer la cité de Hull soit remis ; motion négativée, 233.

Divers :

Appelé à remplacer temporairement M. l'Orateur au fauteuil, 204.

BELLINGHAM, M. SYDNEY-ROBERT :—(*Suite.*)

9e VOLUME.—SESSION 1875.

Réélu par acclamation le 30 juin 1875.)

Fait partie des comités suivants :

Chemins de fer ; Bills privés, 17 ; Impressions, 18 ; Comité conjoint des impressions, 20.

10e VOLUME.—SESSION 1876.

Fait partie des comités suivants :

Chemins de fer ; Bills privés, 24 ; Comité conjoint des impressions, 25.

Divers :

Envoie sa résignation comme député pour Argenteuil, par lettre de South Gale House, Irlande, du 20 octobre 1876, adressée à M. l'Orateur *Fortin*, 16.

Le 10 novembre 1876, envoie à M. l'Orateur *Fortin*, Québec, le télegramme suivant : " Résignation retirée, " 17.

Sur motion de l'honorable Procureur-Général *Angers*, le 13 novembre 1876, il est résolu que la lettre de M. *Bellingham* ne soit pas considérée comme suffisante pour déclarer son siège vacant, vu que sa prétendue résignation n'est pas conforme à la loi, 17.

11e VOLUME.—SESSION 1877-78.

Fait partie des comités suivants :

Bills privés ; Chemins de fer, 24 ; Code civil, 121.

Pétitions présentées :

De Alexander Beaton et autres, 32,—et de Thomas Hodge et autres, 46,—de James Hamilton et autres, 57,—de John Chambers et autres, 132, de Gore, Milles Isles et autres lieux, demandant remises des arrérages de réclamation sur les terres de la Couronne, 47, 54, 63, 132.

De William McOuat et autres,—de James Pollock et autres,—de Dominique Bigras,—de James Fisk et autres, 126,—de Félix Desjardins et autres,—de Hugh Clelland et autres,—de Edouard B. Hume et autres,—de C. S. Pollock et autres,—de John Griffith et autres,—et de Thos. W. Hammond et autres, tous de la paroisse de St-Jérusalem, comté d'Argenteuil, 146 ; demandant qu'on leur rende justice respectivement à leur souscription au chemin de fer de colonisation du nord, 135, 160.

BELLINGHAM, M. SYDNEY-ROBERT : —*(Suite.)*

Adresse :

Montréal, bureau d'enregistrement :—Copie de la correspondance échangée entre le gouvernement de la Puissance et le gouvernement local, au sujet de la division du bureau d'enregistrement de Montréal, comprenant le rapport du ministre de la justice à ce sujet, et la pétition des citoyens de Montréal, demandant que le bill soit rejeté ; ainsi qu'une copie d'une dépêche du Secrétaire d'Etat de Sa Majesté, et toute communication de Son Excellence au Gouverneur-Général à ce sujet, et tout autre document, représentation et communication ayant trait à cette question, 30. Réponse 49. (*Document No.* 16.)

Motions :

Qu'il est désirable que le général Seymour, ingénieur, soit requis de comparaître devant le comité des comptes publics pour donner certaines informations sur le tracé du chemin de fer du nord,—et sur objection, M. l'Orateur décide que la motion n'est pas dans l'ordre, 112.

Amendement (à la motion que M. *Joly* soit admoneté)—qu'en autant qu'il n'y a aucune preuve dans les records de la Chambre des raisons alléguées dans la motion, cette Chambre ne peut pas voter avec connaissance de cause sur la dite motion ; amendement négativé, 131.

Que la correspondance au sujet de la division du bureau d'enregistrement, soit imprimée ; motion négativée, 175.

Divers :

M. *Bellingham* se lève de son siège et déclare qu'il a été informé sur bonne autorité, et qu'il croit que la chose est vraie, que l'honorable *Joseph Adolphe Chapleau*, un des membres de cette Chambre, et Secrétaire de la province, et maintenant un des directeurs, et le vice président de la Compagnie du chemin de fer des Laurentides, a agi comme directeur du dit chemin de fer, en vertu d'une gratification pour agir comme tel directeur, reçue de J.-B. Deslongchamps,—propose alors que la question soit renvoyée à un comité spécial, 161.

Amendement de l'honorable M. *Robertson*, que cette déclaration n'affecte pas l'honneur et la dignité de cette Chambre, etc ; adopté, 162.

BENOIT, M. Pierre :—Elu, le 19 septembre 1867, député du comté de NAPIERVILLE.

1er VOLUME.—SESSION 1867-68.

Prête serment et prend son siège, 2.

Fait partie des comités suivants :

Ordres permanents, 7 ; Notariat, 76 ; Chambre des notaires, 85.

Pétitions présentées :

Du conseil municipal du comté de Napierville, 93 ; demandant que les frais d'enregistrement ne soient pas augmentés pour payer des visiteurs de bureau d'enregistrement et pour autres fins, 113.

De Sixte Coupal et autres, de St-Cyprien, 93 ; demandant des amendements à l'acte concernant les voitures pour chemins d'hiver, 113.

Bill présenté :

Bill pour amender l'acte d'agriculture, chapitre 26 des Statuts refondus pour le Bas-Canada, 23.

2e VOLUME.—SESSION 1869.

Fait partie des comités suivants :

Ordres permanents, 15 ; Pour changer les limites des comtés de Chateauguay et Napierville, 109 ; Bill concernant la vente des propriétés foncières par les municipalités, 140.

Présente le 13e rapport du comité permanent des *Ordres permanents*, 84.

Présente le rapport du comité spécial sur le bill pour changer les limites des comtés de Chateauguay et Napierville, 161.

Pétitions présentées :

Du Révérend J. Primeau et autres, de St-Jean Chrysostôme, 20 ; demandant à être annexés à la paroisse de St-Patrice de Sherrington, comté de Napierville, 26.

De Joseph Dacier et autres, de St-Athanase, comté d'Iberville, 76 ; demandant que le bill concernant les voitures pour chemins d'hiver soit adopté, 83.

Bill présenté :

Bill pour amender l'acte relatif à la représentation du peuple dans l'Assemblée législative, et pour changer les limites des comtés de Chateauguay et Napierville, 54.

Adresses :

Bibliothèque du département de l'Instruction publique :—Nombre de livres ; salaire des employés ; loyer payé pour local, etc., 44. Réponse, 52.

Bureaux d'enregistrement où le cadastre est en opération, etc., 94. Réponse, 151.

BENOIT, M. PIERRE :—(*Suite.*)

Motion :

Que le bill concernant les voitures pour chemins d'hiver soit maintenant lu la seconde fois ; adoptée, 78.

3e VOLUME.—SESSION 1869-70.

Fait partie des comités suivants :

Ordres permanents, 13 ; Compagnies à fonds social, 21.

Pétitions présentées :

De Joseph Fontaine et autres, de la paroisse de St-Patrice de Sherrington, comté de Napierville, 44 ; demandant que le chapitre 69 de l'acte 29 et 30 Victoria ne soit pas amendé, 52.

De John Scriver et autres, de Huntingdon et autres comtés, 85 ; demandant que les droits et privilèges accordés aux intéressés par la 5e section de l'acte 20 Vict., chap. 142, leur soient assurés de nouveau, par la charte de chemin de fer demandée par Samuel S. Foster et autres, 92.

Bill présenté :

Bill pour régler certaines successions légitimes, 23.

Adresse :

Demandant :—1. L'ordre en conseil réglant le tarif des publications d'avis et d'annonces dans la *Gazette Officielle* de la province de Québec.

2. Un état des revenus provenant de ces publications jusqu'au premier de janvier courant, en indiquant séparément les revenus provenant des avis de vente de terre pour taxes municipales, 144.

Motions :

Pont Dorchester :—Propose que la seconde lecture du bill pour autoriser un prêt aux syndics des chemins à barrières de Québec, pour la réparation du pont Dorchester, soit renvoyée à 6 mois ; motion négativée, 106.

Subsides :—A la motion pour que la Chambre concoure dans la 46e résolution concernant le prêt de $1,500 pour le pont Dorchester,—M. *Benoit* propose certain amendement, lequel est rejeté, 84.

4e VOLUME.—SESSION 1870.

MM. Marchand et Molleur, par lettre du 9 septembre 1870, informent M. l'orateur Blanchet que *Pierre Benoit*, écuyer, est décédé, 2. (Décédé le 26 août 1870.) *Laurent-David Lafontaine*, écr., élu à sa place, 2.

BERGEVIN, M. Célestin :—Elu, le 3 septembre 1867, député du comté de Beauharnois.

1er VOLUME.—SESSION 1867-68.

Fait partie des comités suivants :

Comptes publics, 7 ; Acte municipal, 34 ; Chambres des Notaires, 85.

Présente le rapport du comité spécial pour prendre en considération le bill pour légaliser à certains égards les procédés de certaines chambres de notaires, 90.

Pétitions présentées :

De Charles LeBrun, président du bureau des notaires pour le district de Beauharnois, 25 ; demandant la passation d'un acte légalisant les procédés de la la dite chambre des notaires depuis sa fondation, 24.

De Moïse Vieau et autres, de St-Louis de Gonzague, et du Révérend J.-O. Archambault et autres, de St-Thimothée, 75 ; demandant que le tracé Robinson soit choisi pour y faire passer le chemin de fer Intercolonial, 81.

Bill présenté :

Bill pour légaliser, sous certains rapports, le procédés de certaines chambres de notaires, 75.

2e VOLUME.—SESSION 1869.

Fait partie du comité suivant :

Comptes publics, 16.

Pétitions présentées :

De Octave Marchand et autres, de St-Clément, 76,—de J. C. Duranceau et autres, de la ville de Beauharnois, 76,—et de Narcisse Leclerc et autres, de St. Etienne, 86; demandant que le bill concernant les voitures pour chemins d'hiver soit adopté, 83, 93.

3e VOLUME.—SESSION 1869-70.

Fait partie des comités suivants :

Comptes publics, 130 ; Code municipal, 21 ; Caisses de dépôt et de consignation, 34.

4e VOLUME.—SESSION 1870.

Fait partie des comités suivants :

Comptes publics, 10 ; Pétition de J. B. Eno dit Deschamps, 89.

BERGEVIN, M. CÉLESTIN :—(*Suite.*)

Pétition présentée :

Du Révérend D. Charland, de la paroisse de St-Clément de Beauharnois, 18; demandant de l'aide pour l'hospice de St-Joseph de Beauharnois, 21.

12e VOLUME.—SESSION 1878.

(Réélu le 1er mai 1878.)

Fait partie des comités suivants :

Agriculture, immigration et colonisation ; Industries, 31 ; Amélioration des chemins, 51.

13e VOLUME. - SESSION 1879.

Fait partie des comités suivants :

Agriculture, immigration et colonisation ; Industries, 40.

Pétitions présentées :

Du conseil de ville de la ville de Salaberry de Valleyfield, 34 ; demandant des amendements à son acte d'incorporation, 41.

Du Rév. D. Charland, 34 ; demandant que l'allocation en faveur de l'hôpital de St-Joseph de Beauharnois soit continuée et augmentée, 42.

Bill présenté :

Bill amendant l'acte incorporant la ville de Salaberry, 74.

Interpellation :

Empierrement des chemins dans Beauharnois,—Le gouvernement est-il disposé à donner une aide pour l'—? 206.

Adresse :

Beauharnois :—Soumission pour une cloture autour du palais de justice et de la prison de—, 208. Réponse, 136. (*Document No.* 64).

14e VOLUME.—SESSION 1880

Fait partie des comités suivants :

Agriculture, immigration et colonisation ; Industries, 20.

Pétitions présentées :

De l'Association de St-Jean-Baptiste de Salaberry de Valleyfield, 66 ; demandant un acte d'incorporation, 84.

Du Rév. D. Charland, de St Clément, 109 ; demandant de l'aide pour l'hôpital de St-Joseph de Beauharnois, 113.

BERGEVIN, M. CÉLESTIN :—(*Suite.*)

Bill présenté :

Bill pour incorporer la Société St-Jean-Baptiste de la ville de Salaberry de Valleyfield, 98.

Interpellation :

Beauharnois,—Cie des chemins macadamisés de,—demande d'aide, 237.

15e VOLUME.—SESSION 1881.

Fait partie des comité suivants :

Agriculture, immigration et colonisation ; Industries, 18,

Interpellation :

Chemins macadamisés de Beauharnois,—si le gouvernement va venir en aide à la Cie des—?—229.

Pétition présentée :

Du Rév. D. Charland, de St-Clément de Beauharnois, 11 ; demandant de l'aide pour l'hôpital St-Joseph de Beauharnois, 22.

De Richard Whitaker et autres, de Salaberry, de Valleyfield, 77 ; demandant des amendements aux lois concernant l'éducation, 98.

Du Rev. Alexis Pelletier et *al.*, de Ste-Cécile de Valleyfield, 120 ; demandant que le bill concernant l'Université Laval ne devienne pas loi, 136.

De Jos. Léonard et *al.*, du comté de Beauharnois, 120 ; demandant des amendements aux lois concernant l'enregistrement et le notariat, 136.

16e VOLUME.—SESSION 1882.

(Réélu le 2 décembre 1881.)

Fait partie des comités suivants :

Agriculture, immigration et colonisation ; Industries, 17.

Pétitions présentées :

De l'hôpital de St-Joseph de Beauharnois, 57 ; demandant que son alloca soit augmentée, 83.

Du Rév. J. Brissette et *al.*, de St-Thimothée, 57 ; demandant de l'aide pour la recon truction du collège de Ste-Thérèse, 83.

Interpellation :

Couture, J. A.—Est-ce l'intention du gouvernement de faire distribuer, dans les campagnes, le traité sur l'élevage et les maladies des animaux par—? 118.

BERGEVIN, M. CÉLESTIN : —*(Suite.)*

17e VOLUME.—SESSION 1883.

Fait partie des comites suivants :

Agriculture, immigration et colonisation ; Industries, 41.

Pétitions présentées :

Du Rév. M. Jasmin, de St-Clément de Beauharnois, 20 ; demandant que l'allocation en faveur de l'hôpital de St-Joseph de Beauharnois soit augmentée, 32.

Du conseil de ville de la ville de Salaberry de Valleyfield ; demandant des amendements à l'acte d'incorporation de la dite ville, 199.

Bill présenté :

Bill pour amender l'acte d'incorporation de la ville de Salaberry de Valleyfield, 206.

Interpellations :

Subventions en terres aux compagnies de chemins de fer :—Le gouvernement va-t-il déterminer une région où devront être prises les—? 159.

Terres de la Couronne,—Est-ce l'intention du gouvernement de faire un relevé des— pour en connaître les ressources ? 159.

18e VOLUME—SESSION 1884.

Fait partie des comités suivants :

Agriculture, immigration et colonisation, 51 ; Industries, 52.

Pétitions présentées :

De la municipalité de la paroisse de St-Clément de Beauharnois, 46 ; demandant l'abrogation de la section 62 de l'acte 38 Vic., ch. 77, 51.

Du Révérend M. Jasmin, prêtre, curé de St-Clément de Beauharnois, 76.

De L. R. Baker et *al.*, de Beauharnois, 104 ; demandant des amendements à l'acte 38 . ch. 77, pour ériger le village de Beauharnois en ville, 115.

ésenté :

ill a[illegible]dant l'acte 38 Vict., ch. 77, intitulé : Acte pour amender l'acte 27 Vict., ch. 24, intitulé : Acte pour ériger le village de Beauharnois en ville, 94.

Adresse :

Notaires :—Copie du [illegible]rif fait par la chambre des notaires et des ordres en Conseil touchant ce tarif. [illegible]0.

BERGEVIN, M. CÉLESTIN :—*(Suite.)*

19e VOLUME.—SESSION 1885.

Fait partie du comité suivant :

Agriculture, immigration et colonisation, 35.

Pétition présentée :

De l'hôpital de St-Joseph de Beauharnois, 68.

20e VOLUME.—SESSION 1886.

Fait partie du comité suivant :

Agriculture, immigration et colonisation, 30.

Pétition présentée :

De Etienne Léger et *al.*, de Valleyfield, 16 ; demandant un acte d'incorporation sous le nom de " Union St-Joseph de Salaberry de Valleyfield ", 31.

Bill présenté :

Bill incorporant l'Union St-Joseph de Salaberry de Valleyfield, 56.

Interpellation :

Empierrement des chemins, 280.

Motion :

Propose, que vu l'urgence, l'ordre du jour pour la seconde lecture du bill pour amender le code du notariat soit appelé et que ce bill passe par toutes ses phases ; Objection ; M. l'Orateur maintient l'objection et décline de poser la question, 331. Voir *Würtule, ses décisions, vol. 20, session 1886.*,

Propose qu'il y a urgence pour la passation du bill pour amender le code du notariat ; motion négativée, 351.

Propose que les règles 19 et 24 des ordres permanents soient suspendues en autant qu'elles se rapportent à ce bill ; motion négativée, 352.

BERNARD, M. Abraham :—Elu, le 2 décembre 1881, député du comté de Verchères.

16e VOLUME—SESSION 1882.

Fait partie des comités suivants :

Ordres permanents ; Chemins de fer ; Agriculture ; Industries, 17 ; Bills privés, 56.

Pétitions présentées :

Du Rév. J.-S. Théberge et *al.*, 23 ; demandant un acte d'incorporation sous le nom de " Collège Commercial de Varennes, " 33.

Du Rév. J.-S. Théberge et *al.*, du comté de Verchères, 28 ; demandant que le bill pour détacher du dit comté trois isles dans le fleuve St-Laurent, ne devienne pas loi, 47.

Du Rév. J. Séguin et *al.*, de Verchères, 111 ; demandant de l'aide pour le collège de Ste-Thérèse, 122.

Bill présenté :

Bill pour incorporer le collège commercial de Varennes, (du Conseil législatif), 146.

Interpellation :

Jurés .—Les municipalités vont-elles être exemptées de payer pour les—? 85.

Motion :

Pour renvoyer de nouveau à un comité général le bill pour détacher de la paroisse de Varennes trois isles situées dans le fleuve St-Laurent, et les annexer à la paroisse de Repentigny, dans le comté de l'Assomption ; négativée, 146.

17e VOLUME—SESSION 1883.

Fait partie des comités suivants :

Ordres permanents, 32 ; Chemins de fer ; Bills privés, 40 ; Agriculture ; Industries, 41 ; Code municipal, 48.

Pétition présentée :

Du Rév. J.-S. Théberge et *al.*, de Varennes, 109.

Motion :

Amendement (à l'item des subsides pour dépenses d'inspection des bureaux publics),—que cette Chambre ne veut pas que le salaire de Didace Tassé, écuyer, soit payé, attendu que sa nomination est illégale et que ses fonctions ne sont pas nécessaires ; négativé, 335.

BIBLIOTHÈQUE UNIVERSITÉ DE SHERBROOKE

BERNARD, M. ABRAHAM :—*(Suite.)*

18e VOLUME.—SESSION 1884.

Fait partie des comités suivants ;

Ordres permanents, 41 ; Agriculture, 51 ; Industries, 52 ; Code municipal, 103.

Motions :

Amendement (lors du concours sur l'item des subsides relatif aux dépenses d'immigration et repatriement)—que cette Chambre regrette que les montants qui ont déjà été dépensés pour l'encouragement de l'immigration européenne n'ont pas donné de résultats satisfaisants ; négativé, 329.

Amendement (à l'item des subsides relatif aux dépenses de l'indemnité additionnelle aux membres de l'Assemblée législative)—que cette Chambre, vu l'état des finances de la province, ne peut pas consentir à augmenter l'indemnité de ses membres ; négativé, 355.

19e VOLUME—SESSION 1885.

Fait partie des comités suivants :

Ordres permanents, 30 ; Agriculture, immigration et colonisation ; Industries, 35.

Pétitions présentées :

Des Révérendes Sœurs des Saints Noms de Jésus et de Marie, de la paroisse de Belœil, 95.

Interpellation au ministère :

Ecole du village de Belœil,—est-elle considérée comme école élémentaire ou école modèle ? 70.

Motion :

Amendement pour renvoyer de nouveau à un comité général le bill relatif aux dépenses de la commission d'enquête concernant le chemin de fer Q. M. O. & O., 134.

20e VOLUME—SESSION 1886.

Documents relatifs à son élection contestée mis devant la Chambre ; Son élection est annulée, 5. Mandat émis pour un nouveau bref d'élection, 7.

Réélu le 5 mai 1886 ; Certificat de son élection, 130 ; Prête serment et prend son siège, 130.

Fait partie des comités suivants :

Bills privés ; Comptes publics ; Agriculture, immigration et colonisation, 145.

Divers :

Ordonné, que pour les fins de son indemnité, il soit considéré comme s'il eût été dépu[illegible] depuis l'ouverture de la session et comme s'il eût été présent aux séances qui ont précédé son entrée en Chambre, le 11 mai dernier (1886), 303.

BERNATCHEZ, M. Nazaire :—

17e VOLUME.—SESSION 1883.

Jugement de la Cour supérieure, du 5 janvier 1883, déclarant nulle l'élection de *L. N. Fortin*, et que *Nazaire Bernatchez* a obtenu une majorité de ving-trois votes légalement donnés et qu'il a été et est dûment élu, 5.

M. l'Orateur informe la Chambre qu'il a adressé son mandat au Greffier de la Couronne en Chancellerie, lui enjoignant de modifier le rapport de l'officier rapporteur pour le district électoral de *Montmagny*, en retranchant le nom de *Louis-Napoléon Fortin*, en lui substituant celui de *Nazaire Bernatchez*, 9.

Fait partie des comités suivants.

Ordres permanents, 32 ; Agriculture, immigration et colonisation 41 ; Code municipal, 48.

Petitions présentées:

De la Compagnie du pont de St-François, 65 ; demandant des amendements à son acte d'incorporation, 74.

De J. B. Gagnon et *al.*, de St-François de la Rivière du Sud, 115.

De L. H. Blais et *al.*, du village de Montmagny, 125 ; demandant que le bill pour incorporer la ville de Montmagny ne devienne pas loi, 139.

De Ludger Martineau et *al.*,—et de J. B. Gagnon et *al.*, 134 ; demandant que le bill pour amender l'acte d'incorporation de la Compagnie du pont de St-François ne devienne pas loi, 146.

Bill présenté :

Bill pour amender l'acte incorporant la Compagnie du pont de St François, de Montmagny, 81.

Interpellation :

Chemins de colonisation dans le comté de Montmagny,—sera-t-il accordé cette année un octroi plus considérable pour les—? 200.

Motions :

Amendement pour renvoyer à six mois le comité général sur le bill pour incorporer la ville de Montmagny ; négativé, 198.

Amendement (à la motion pour comité des voies et moyens),—que cette Chambre regrette que le gouvernement ne lui ait pas soumis jusqu'à ce jour, aucune mesure pratique tendant à lui fournir les voies et moyens nécessaires pour rencontrer les dépenses du budget et qui soient de nature à faire cesser de suite les déficits qui s'accumulent depuis 1875 ; négativé, 342.

BIBLIOTHÈQUE UNIVERSITÉ DE SHERBROOKE

BERNATCHEZ, M. NAZAIRE :—*(Suite,)*

Adresses :

Massiah, M. Christopher,—Documents relatifs à la nomination de—dans le département des terres de la Couronne, 308.

Montmagny,—Documents ayant rapport à la nomination de conseillers du village de — pour la présente année, 68. Réponse, 101. (*Document No. 26.*)

18e VOLUME.—SESSION 1884.

Fait partie des comités suivants :

Ordres permanents, 41 ; Agriculture, 51 ; Code municipal, 103 ; Chasse, 164.

Motion :

Amendement (lors du concours sur l'item des subsides relatif aux dépenses pour finir les accommodations temporaires de la Législature),—que cette Chambre est d'opinion que la somme de $21,000, déjà payée pour cet objet, est plus que suffisante pour acquérir les ouvrages faits et les meubles fournis ; négativé, 330.

Ordre de la Chambre :

Chemins de colonisation :—Etat des sommes dépensées pour—du 1er juillet au 31 décembre 1883 ; aussi, état pour le comté de Montmagny en 1883, 169. Réponse 180. (*Document No. 83.*)

19e VOLUME.—SESSION 1885.

Fait partie des comités suivants :

Ordres permanents, 30 ; Agriculture ; Industries, 35 ; Code municipal, 67.

Interpellations au ministère :

Bureau, M. Joseph :—Est-ce l'intention de mettre M. —sur le même pied que les autres employés permanents ? 110.

Chemins de colonisation du comté de Montmagny :—Le gouvernement a-t-il l'intention de laisser inachevés les—? 110.

Régistrateur de Montmagny :—Le gouvernement a-t-il l'intention d'acquiescer à la demande d'enquête de M. Godfroi Talbot et *al.*, contre le—? 172.

Motion :

Sous amendement à la motion pour 3e lecture du bill relatif aux dépenses de la commission d'enquête sur la vente et l'administration du chemin de fer de Québec, Montréal, Ottawa et Occidental, 143 ; négativé, 144.

BERNATCHEZ, M. NAZAIRE :—(*Suite.*)

20e VOLUME.—SESSION 1886.

Fait partie des comités suivants :

Agriculture ; Industries, 30 ; Ordres permanents, 16 ; Code municipal, 33 ; Bills privés 104 ; Journal anglais de la Chambre, 349.

Pétitions présentées :

Des Sœurs de la Charité de la ville de Montmagny, 31 ; demandant un acte d'incorporation sous le nom de l'Hospice St-Thomas de Montmagny, 39.

De Pierre Boutin et *al.*, de Montmagny, 341 ; demandant que l'article 2 du bill pour amender le code municipal soit retranché, 341.

Bills présentés :

Bill pour incorporer l'Hospice St-Thomas de Montmagny, 56.

Bill pour amender l'article 92 du code de procédure civile, 108.

Interpellations au ministère :

Chemins de colonisation dans Montmagny :—Le gouvernement va-t-il acquiescer aux requêtes lui demandant de l'aide pour les—? 214.

Inspecteurs d'écoles :—Est-ce l'intention d'augmenter le salaire des—? 194.

Inspecteurs d'écoles :—Quels sont ceux dont les salaires doivent être augmentés ? 215.

Nicole, Joseph :—Quand sa commission comme juge de paix a-t-elle été révoquée ? 41.

Régistrateur de Montmagny :—Le gouvernement a t-il pris action sur le rapport contre le—? 71.

Motions :

Amendement (à la motion pour comité des subsides), blâmant les ministres de n'avoir pas appuyé, auprès de l'exécutif fédéral, les démarches si importantes, faites dans cette province, en faveur d'une commutation de la sentence de mort prononcée contre Louis Riel ; négativé, 184.

Amendement à la motion pour remise de l'honoraire payé sur le bill pour définir les bornes de la paroisse de Ste-Barbe ; négativé, 330.

Amendement (à la motion pour comité des subsides), —que cette Chambre regrette que le gouvernemet ait décrété, pour les régistrateurs, et persiste à laisser en force, un tarif d'honoraires aussi élevé et aussi susceptible d'interprétation arbitraire que celui décrété le 6 décembre 1883, cette Chambre regrette aussi le rappel du tarif décrété le 5 juin 1883 ; négativé, 360.

Amendement (à la motion pour concours dans l'*item* des subsides relatif aux dépenses pour chemins de colonisation),—que cette chambre ne concoure pas dans la dite résolution, mais qu'il soit résolu, que la charge de surintendant général des travaux de colonisation soit abolie ; si, non, que le salaire du surintendant ne soit pas pris sur les faibles octrois votés pour les chemins de colonisation ; négativé, 388.

BIBLIOTHÈQUE UNIVERSITÉ DE SHERBROOKE

BERNATCHEZ, M. NAZAIRE :—*(Suite.)*

Amendement pour renvoyer de nouveau à un comité général le bill pour amender le Code municipal ; négativé, 411.

Adresses et ordres de la Chambre :

Bellechasse :—Copie des rapports des travaux, ou pour chemins de colonisation, en 1885, dans—, 217. Réponse, 271. *(Document No. 56.)*

Defoy, J. A :—Copie du rapport de—, au sujet de la plainte de G. Talbot contre le régistrateur de Montmagny, 159.

Lépine :—Copie du *nolle prose qui*, dans l'affaire *in re* la Reine *vs.* Lépine, de Montmagny, 159.

Montmagny :—Copie des registres par les contribuables du comté de— ; demandant de l'aide pour chemins de colonisation, 217. Réponse, 272. *(Document No. 58)*

21e VOLUME—SESSION 1887.

Réélu le 14 octobre 1886.)

Fait partie des comités suivants :

Ordres permanents, 34 ; Chemins de fer ; Agriculture, immigration et colonisation, 38.

Nommé *Président* du comité permanent d'*agriculture* ; présente le 1er rapport, 52 ; 2e 66 ; 3e, 153 ; 4e, 221.

Interpellations au ministère :

Régistrateur de Montmagny :—Plainte contre le—, 116.

Talbot, G.-Godfroi :—Plainte contre le régistrateur de Montmagny, 116,

Terres à bois de chauffage, 173.

Motions :

Amendement pour renvoyer à six mois la seconde lecture du bill pour annexer le comté de Bellechasse au district judiciaire de Québec ; débat ajourné, 184. Débat repris, amendement adopté, 193.

Amendement pour renvoyer à six mois le comité général sur le bill pour étendre la juridiction territoriale de la cour supérieure et de la Cour de circuit du district de Québec ; négativé, 247.

Adresses et ordres de la Chambre :

Montmagny, grands jurés :—Rapport des grands jurés du district judiciaire de—, en date du 26 mars 1886, 181. Réponse, 236. *(Document No. 99.)*

Nicole Joseph, écr :—Copie de l'enquête préliminaire faite par— J. P., à Montmagny en 1882, *in re* la Reine *vs.* Lépine, 76. Réponse, 197. *(Document No 87.)*

Pêcheurs du Labrador :—Ordre en Conseil concernant l'établissement des—, dans les cantons de Metgermette et autres, 51. Réponse, 82. *(Document No 41.)*

Picard, Joseph :—Correspondance concernant l'octroi d'une licence à M.—, pour détailler des liqueurs spiritueuses, 156. Réponse, 176. *(Document No. 84.)*

BERNATCHEZ, M. NAZAIRE :—(*Suite.*)

22e VOLUME—SESSION 1888.

Fait partie des comités suivants :

Agriculture ; Ordres permanents ; Chemins de fer, 45 ; Bibliothèque, 166 ; Acte médical, 128 ; Code municipal, 120.

Nommé *Président* du comité d'*agriculture* ; présente le premier rapport, 55 ; le second rapport, 394.

Pétition présentée :

De Narcisse Blais et autres, 54 ; demandant des amendements à la loi de chasse sur la Côte Nord, 61.

Motions :

Motion pour l'adoption du rapport de la commission agricole, 220 ; motion amendée, 384.

Motion pour ajourner les débats sur la motion pour comité général sur le bill pour étendre les limites judiciaires des cours civiles du district de Québec, 358 ; motion négativée, 358.

Motion pour l'adoption du second rapport du comité d'agriculture ; débats ajournés, 398.

23e VOLUME.—SESSION 1889.

Fait partie des comités suivants :

Agriculture, 27 ; Ordres permanents ; Chemins de fer, 26 ; Bibliothèque, 51 ; Code municipal, 55. Traverse entre Québec et Lévis, 115.

Présente le second rapport du comité permanent d'*agriculture*, 197.

Présente le premier rapport du comité conjoint de la *Bibliothèque*, 388.

Interpellation au ministère :

Bureau d'enregistrement de Montmagny :—Le gouvernement a-t-il reçu le rapport de l'enquête de M. Geoffrion sur le—? 278.

Motions :

Lors de la motion pour que la Chambre se forme en comité général sur le bill pour assurer une traverse régulière entre Québec et Lévis, propose que ce bill soit renvoyé à un comité spécial ; amendement adopté après avoir été modifié, 115.

Que cette Chambre concoure dans certaine partie du rapport du comité d'agriculture de l'an dernier, mis devant la Chambre le 10 juillet 1888, et concernant le rapport de la commission agricole,—amendement de M. *Dechêne* (l'Islet), débat ajourné, 204. Débat repris ; sous-amendement de M. *Legris*, adopté, 381. Motion principale, ainsi amendée, adoptée, 381.

BIBLIOTHÈQUE UNIVERSITÉ DE SHERBROOKE

BERNATCHEZ, M. NAZAIRE :—(*Suite.*)

Ordre de la Chambre :

Emprunt :—Montant des dépenses de voyage des personnes chargées de négocier les divers emprunts de la province, 378. Réponse, 416. (*Document No 181.*)

24e VOLUME.—1ère SESSION 1890.

Fait partie des comités suivants :

Ordres permanents, 41 ; Agriculture ; Chemins de fer, 72 ; Bibliothèque, 106.

Présente le 1er rapport du comité conjoint de la *Bibliothèque*, 168.

Bills présentés :

Bill amendant les lois relatives aux chemins à barrières de la rive nord, à Québec, 208.

Bill amendant l'article 718 du code municipal de la province de Québec, 222.

Bill pour amender l'acte 47 Vict., ch. 82, relatif aux chemins à barrières dans le voisinage de la cité de Québec, 358.

Interpellations au ministère :

Bender A. J. :—A quel titre agissait-il dans la cause Regina *vs.* G. D. Lépine—? 425.

Demers et frères :—Au sujet de l'impression, en anglais, du rapport des travaux publics, 336.

Droits de pêche :—Quelle est la somme provenant de la vente des—? 234.

Exploration en arrière des comtés du sud,—sera-t-elle continuée, ? 289.

Geoffrion, M. Aimé :—Rapport de—, concernant le régistrateur de Montmagny, 120.

Impression en anglais du rapport du Commissaire des travaux publics :—A qui a été confié l'— ? 336.

Montmagny :—Concernant les plaintes contre le régistrateur de—, 120.

Adresses et ordres de la Chambre demandés :

Beaumont, empierrement du chemin de—:—Correspondances échangées entre le Premier Ministre et M. Faucher de Saint-Maurice, au sujet de l'empierrement du chemin de Beaumont, 513.

Montmagny, fabrique de beurre :—Correspondances entre le département de l'agriculture et M. le notaire Hubert Hébert, de Montmagny, au sujet de l'Association de la fabrication du beurre, No. 1, de la ville de Montmagny, 219. Réponse, 253. (*Document No 124.*)

Régistrateur de Montmagny :—Documents quelconques relatifs au régistrateur du comté de Montmagny, depuis le premier janvier 1889 jusqu'aujourd'hui, 264.

BERNATCHEZ, M. NAZAIRE :—*(Suite.)*

Motions :

Sous-amendement à la motion pour la seconde lecture de la résolution relative à la coupe du bois marchand dans certains cas ; adopté, 186.

Que cette Chambre se forme en comité général sur résolution concernant le tarif des taux de péages à être prélévés par les syndics des chemins à barrières de la rive nord, à Québec, 314,344. Seconde lecture de cette résolution renvoyée à six mois, 345.

Amendement pour renvoyer à six mois la troisième lecture du bill amendant l'article 2320 des S. R. P. Q., relatif aux juges de la Cour supérieure ; négativé, 418.

Que le rapport du comité des privilèges et élections soit adopté et qu'il soit résolu que le siège de *P. E. LeBlanc*, écuyer, député pour Laval, soit déclaré vacant ; débat ajourné, 471. Débats repris et ajournés de nouveau, 473, 474, 478, 479, 481. Amendement de l'honorable M. *Mercier*,—Que cette Chambre ne croit pas prudent, dans les circonstances, d'aller au delà de l'adoption du rapport du comité dont les conclusions contiennent une censure contre le dit *P. E. LeBlanc* ; sous-amendement de M. *Poupore*, 481 ; débat ajourné, 486. Débat repris, 487. Sous-amendement négativé et amendement de l'honorable M. *Mercier* adopté, 493.

Divers :

Pour décisions de M. l'Orateur se rapportant à M. *Bernatchez*, 448, 470. Voir *Marchand*, l'honorable F. G., ses décisions Nos. *31* et *33*, vol. *24*, 1ère session *1890*.

25e VOLUME.—2e SESSION 1890.

(Réélu, le 17 juin 1890.)

Fait partie des comités suivants :

Pour préparer les listes des comités permanents, 19 ; Ordres permanents ; Agriculture, 27 ; Bibliothèque, 31. Sous-comité d'agriculture, 110.

Nommé *Président* du comité d'*agriculture* ; présente le 1er rapport de ce comité, 42 ; 2e, 49 ; 4e, 110 ; 5e, 137 ; 6e, 217.

Bill présenté :

Bill amendant la loi relative à la juridiction concurrente de certains tribunaux en cette province, 152. Sanctionné, 343. (54 Vic., ch. 23.)

Motions :

Que cette Chambre concoure dans le second rapport du comité permanent d'agriculture ; négativée, 50. Autre motion pour le même objet, adoptée, 54.

Que cette chambre concoure dans le troisième rapport du comité permanent d'agriculture (concours du mérite agricole, etc.) ; adoptée, 63.

Que cette Chambre concoure dans le quatrième rapport du comité permanent d'agriculture (sociétés d'agriculture) ; adoptée, 117. Dans le cinquième ; adopté, 249.

Ordre de la Chambre ;

Montmagny, Régistrateur de—:—Documents quelconques relatifs au régistrateur du comté de Montmagny, depuis le premier janvier 1889 jusqu'aujourd'hui. (Ordre du 24 février 1890, 264), 147. (*Document No 72.*)

BIBLIOTHÈQUE UNIVERSITÉ DE SHERBROOKE

BERTRAND, M. Solyme :—Elu, le premier mai 1878, député du comté de ROUVILLE.

12e VOLUME—SESSION 1878.

Fait partie des comités suivants :

Ordres permanents ; Bills privés ; Lois expirantes, 31.

Pétitions présentées :

De Joseph A. Archambault et autres, du comté de Rouville, 81 ; demandant que le traitement de l'Orateur et celui des députés et des employés soient diminués, 89.

De Joseph Lebeau et autres, de Rouville, 96.

Bill présenté :

Bill pour amender certains articles du Code municipal, 13.

13e VOLUME—SESSION 1879.

Election déclarée nulle par un jugement de la Cour supérieure siégeant en révision, à Montréal, le 23 mai 1879, 17.

(Flavien Guillaume *Boutillier*, écr., élu à sa place, le 18 juin 1879.)

BESSETTE, M. Michel-Adrien :—Elu, le 3 septembre 1867, député du comté de SHEFFORD.

1er VOLUME.—SESSION 1867-68.

Fait partie des comités suivants :

Lois expirantes ; Agriculture, immigration et colonisation, 7 ; Acte municipal, 65 ; Tingwick, 112.

Pétitions présentées :

De la municipalité du township de Ely, 20,—de J. G. Cassidy et autres, de Stukely, 50 ; demandant de l'aide pour des chemins, 24, 54.

De Norbert D. D. Bessette, du village de Richelieu, 24 ; demandant que toutes les Chambres de notaires soient autorisées à l'admettre, après examen, à la pratique du notariat, 29.

De A. B. Parmelee et autres, du comté de Shefford, 74 ; demandant que le bill pour amender les articles 1054 et 1105 du Code de procédure civile devienne loi, 80.

Bills présentés :

Bill pour autoriser les Chambres de notaires à admettre, après examen, Norbert Damase Daniel Bessette, comme notaire, 38.

Bill pour ériger la paroisse de Ste-Cécile, dans le comté de Shefford, district de Bedford, en une municipalité, 42.

Bill pour annexer le cinquième rang du township de Stukely à la municipalité de Stukely nord, 42.

Bill pour amender les articles 1054 et 1105 du Code de procédure civile, 49.

Adresses :

Bureaux des protonotaires et des greffes de Montréal, Québec, Trois-Rivières et Aylmer, —Etat indiquant les noms, les salaires et la nature de leur emploi, des personnes employées dans les—; et de plus, le montant des dépenses contingentes des dits bureaux pendant l'année 1867, avec un état de leurs revenus durant la dite année 1867, 76. Réponse, 126. (*Appendice No. 11.*)

Stukely :—Etat des sommes octroyées au township de—pour colonisation, depuis 1860 ; à qui ces sommes ont été payées ; et si elles ont été employées dans le but pour lequel elles avaient été octroyées, 31. Réponse, 44. Renvoyée au comité d'agriculture, 44. (*Pas imprimée.*)

Divers :

Motion de M. *Carter*, —Que la pétition de Joseph L. *Lafontaine* se plaignant de l'illégalité de l'élection de M. A. *Bessette* ne soit pas reçue ; débats, ajournés, 18. Débats repris ; motion adoptée, 22.

BIBLIOTHÈQUE UNIVERSITÉ DE SHERBROOKE

BESSETTE, M. MICHEL-ADRIEN :—*(Suite.)*

2e VOLUME.—SESSION 1869.

Fait partie des comités suivants :

Lois expirantes ; Agriculture, immigration et colonisation ; Tingwick, 45 ; Bill concernant la vente des propriétés foncières par les municipalités, 140.

Pétitions présentées :

De R. L. Ball et autres, de Roxton et autres townships, 79 ; demandant à être érigés en paroisse sous le nom de Ste-Pudentienne, 86.

Des Compagnies de mines de Huntingdon et Ives, 135 ; demandant à être incluses sur la liste des compagnies recevant de l'aide pour chemins à lisses de bois, 148.

De William Hackwelle et autres, de Ely, 153 ; demandant de l'aide pour des chemins, 164.

Adresse :

Rapport des protonotaires du district de Montréal et des greffiers de la cour de circuit, indiquant le nombre d'employés dans leurs bureaux respectifs, salaires, dépenses contingentes, revenus, etc., 58. Réponse, 61. *Imprimée*, 212. (*Document No. 19.*)

3e VOLUME.—SESSION 1869-70.

Fait partie des comités suivants :

Lois expirantes ; Agriculture, immigration et colonisation, 13 ; Code municipal, 21.

Pétition présentée :

Du Révérend F. Michon et autres, de Ste-Anne de Stukely, 108 ; demandant de l'aide pour des chemins, 114.

Bill présenté :

Bill pour exempter de la saisie-exécution le patrimoine de la famille, et certains autres biens au dessous d'une certaine valeur, 19.

4e VOLUME—SESSION 1870.

Fait partie des comités suivants :

Lois expirantes : Agriculture, immigration et colonisation, 10 ; Chemins de fer, 103.

Pétitions présentées :

De la municipalité du township de Ely Nord,—de la municipalité du township de Ely Sud,—de Erastus Lawrence et autres, de Stukely, comté de Shefford,—de John W. Taylor et autres, de Bolton,—de M. L. Elkins, et autres, de Potton, comté de Brome,—de F. Préfontaine et autres, de Durham, comté de Drummond, 26 ; demandant un acte d'incorporation pour construire un chemin de fer de Durham à Sutton ou autres lieux, 31.

BESSETTE, M. MICHEL-ADRIEN :—*(Suite.)*

De l'honorable L. S. Huntigdon et autres, du township de Shefford,— de C. C. Whitney et autres, de Putton, comté de Brome, 38 ;—et de E. Kemp et autres, de Sutton, 41 ; demandant que la concurrence de juridiction entre les cours de circuit de comté et les cours de circuit de district soit abrogée, 42, 45.

De la Compagnie des mines de Ives, et de la Compagnie des mines de Huntingdon, 79 ; demandant de l'aide pour des chemins, 91.

Bills présentés :

Bill pour exempter de la saisie exécution le patrimoine de famille et autres biens au-dessous d'une certaine valeur, 19.

Bill pour incorporer la Compagnie du chemin de fer de Missisquoi et de la Rivière Noire, 56.

Motions :

Que le bill pour exempter de la saisie exécution le patrimoine de famille, etc., soit lu la seconde fois ; motion négativée, 52.

Pour renvoyer de nouveau à un comité général le bill pour amender certains articles du code de procédure civile en ce qui concerne la manière de procéder devant les cours supérieure et de circuit ; amendement négativé, 153.

BIBLIOTHÈQUE UNIVERSITÉ DE SHERBROOKE

BISSON, M, Elie-Hercule :—Elu, le 13 juillet 1873, député du comté de BEAUHARNOIS.

7e VOLUME.—SESSION 1873-74.

Certificat de son élection, 7 ; Prête serment et prend son siège, 9.

Fait partie des comités suivants :

Chemins de fer, 25 ; Agriculture, immigration et colonisation, 26.

Pétitions présentées :

Du Révérend J. B. Cousineau et autres, de St-Louis de Gonzague, 27,—du Révérend J. O. Archambault, et autres. de St-Thimothée,—et du Réd. L. A. Beaudet et *al.*, de Ste-Cécile, 41 ; demandant de l'aide pour faciliter la construction des chemins de fer de Jonction de Montréal et Ottawa, et de Côteau Landing et de la Ligne Provinciale qui sont situés dans la Province de Québec, 31, 48.

De Alex. Buntin et autres, du village de Valleyfield, 64 ; demandant que le nom du dit village ne soit pas changé, 70.

Bill présenté :

Bill pour incorporer la ville de Salaberry, 53.

Motion :

Que la 60e règle de cette Chambre soit suspendue en autant qu'elle a rapport au bill pour incorporer la ville de Salaberry ; adoptée, 68.

8e VOLUME—SESSION 1874-75

Fait partie des comités suivants :

Bills privés ; Agriculture, 25 ; Chemins de fer, 30 ; Assurances mutuelles, 37 ; Notariat, 45 ; Code municipal, 65.

Présente le 1er rapport du comité sur le *Code municipal*, 85 ; le second, 136.

Pétitions présentées :

Du conseil de ville de la ville de Beauharnois, 31 ; demandant des amendements à son acte d'incorporation, 38.

Du Révérend D. Charland, de St-Clément de Beauharnois, 14 ; demandant que la subvention accordée à l'hôpital Saint-Joseph de Beauharnois soit continuée et augmentée, 18

Bills présentés :

Bill pour amender certains articles du Code municipal de la province de Québec, 56.

Bill pour amender l'acte 27 Vict., ch. 24, intitulé : " Acte pour ériger le village de Beauharnois en ville. 44.

BISSON, M. ELIE-HERCULE :—*(Suite.)*

9e VOLUME.—SESSION 1875.

(Réélu le 7 juillet 1875.)

Prête serment et prend son siège, 8.

Fait partie des comités suivants :

Chemins de fer ; Bills privés, 17 ; Agriculture, 18 ; Notariat, 27 ; Code municipal, 85

Pétition présentée :

De Isidore B. Durocher et autres, propriétaires de salles de billards, dans la province de Québec, 82 ; demandant certaines modifications à la loi imposant des taxes sur tables de billard, 97.

Bill présenté :

Bill pour amender certains articles du Code municipal, 97.

Adresse :

Regina *vs.* L. Cadieux et Thomas Lunn :—Montant des frais et à qui payés dans une cause Cour Supérieure, Montréal, portant No. 887, 179.

10e VOLUME.—SESSION 1876.

Fait partie des comités suivants :

Chemins de fer ; Bills privés ; Agriculture, 24 ; Notariat ; Code municipal, 69 ; Taxation municipale, 153.

Présente le premier rapport du comité spécial sur le *Code du notariat*, 103.

Pétition présentée :

Du Rév. D. Charland, de St-Clément, 21 ; demandant que la subvention accordée à l'hôpital de St-Joseph de Beauharnois soit continuée et augmentée, 26.

Bills présentés :

Bill pour détacher une partie du canton de Godmanchester, du comté de Huntingdon, pour l'annexer au comté de Beauharnois, 30.

Bill pour amender et refondre les divers actes concernant le notariat, 33.

Bill pour amender de nouveau certains articles du code municipal, 53.

Adresses :

Cautionnements : Pour les noms et pronoms des cautions fournies par les protonotaires, les greffiers des cours de circuit, les coroners, les shérifs et les régistrateurs des districts ruraux de la province : aussi, le montant du cautionnement ou des garanties ainsi fournies par chacun de ces officiers, 30.

St Clément : Pour correspondances et requêtes relatives à la division de la ci-devant municipalité scolaire de la paroisse de St Clément, dans le comté de Beauharnois en deux municipalités scolaires ; aussi, toutes correspondances et requêtes demandant la nomination des commissaires d'écoles pour ces deux municipalités, 35.

BIBLIOTHÈQUE UNIVERSITÉ DE SHERBROOKE

BISSON, M. Elie Hercule :—(*Suite.*)

11e VOLUME—SESSION 1877-78.

Fait partie des comités suivants :

Chemins de fer ; Bills privés, 25 ; Agriculture, 34 ; Scellés et inventaires, 60 ; Code municipal, 68 ; Taxation municipale, 147.

Pétition présentée :

Du Rév. D. Charland, de St-Clément, 28 ; demandant que la subvention accordée à l'hopital de St-Joseph soit continuée et augmentée, 34.

21e VOLUME.—SESSION 1887.

(Réélu le 14 octobre 1886.)

Fait partie des comités suivants :

Chemins de fer : Bills privés : Comptes publics, 28 ; Code municipal, 92 ; Agriculture, 115 ; Bureaux d'examinateurs pour professions libérales, 141.

Nommé *Président* du comité spécial sur *Code municipal* ; presente le 1er rapport, 114 ; 2e, 185 ; 3e, 238.

Pétitions présentées :

Du Rév. P. E. Lussier, de la paroisse de St-Clément de Beauharnois, 21.

De Samuel Willard Foster et *al.*, 27 ; demandant un acte d'incorporation sous le nom de Compagnie du chemin de fer du Jonction de Beauharnois, 35.

Du conseil de ville de la ville de Salaberry de Valleyfield, 52 ; demandant des amendements à son acte d'incorporation,

Bills présentés :

Bill incorporant la Compagnie du chemin de fer de Jonction de Beauharnois, 43.

Bill pour amender le code municipal de la province de Québec, 44.

Bill amendant l'acte incorporant la ville de Salaberry de Valleyfield, 37 Vic., ch. 48, tel qu'amendé par la 42-43 Vict., chap. 62, 81.

Interpellation au ministère :

Beurrerie école :—Le gouvernement a-t-il érigé ou fourni des fonds pour faire ériger une bâtisse servant de beurrerie-école sur une terre appartenant à, ou ci-devant appartenant à Ed. A. Barnard, du département de l'agriculture ? Si oui, quel usage en a-t-on fait ? En la possession de qui est-elle, et combien a-t-elle coûté au gouvernement ? 215.

BISSON, M. ELIE-HERCULE :—*(Suite.)*

Motions :

Que la 60e règle de la Chambre soit suspendue à l'effet de permettre au comité des chemins de fer de prendre en considération le bill incorporant la Compagnie du chemin de fer de jonction de Beauharnois ; adoptée, 49.

Qu'un comité spécial soit nommé pour prendre en considération tous les bills pour amender le code municipal ; adoptée, 92.

Que le bill pour amender le code municipal soit lu la seconde fois ; motion négativée, 106.

Adresse :

Ste-Cécile de Beauharnois :—Documents se rapportant au règlement de l'emprunt municipal de—, 55. Réponse, 144. *(Document No. 60.)*

22e VOLUME.—SESSION 1888.

Fait partie des comités suivants :

Agriculture ; Chemins de fer ; Bills privés ; Comptes publics, 45 ; Code municipal, 120.

Nommé *Président* du comité sur *code municipal*, 153 ; présente le premier rapport, 153 ; le second rapport, 220.

Présente le 17ème rapport du comité des *bills privés*, 354.

Présente le 13ème rapport du comité des *chemins de fer*, 373.

Bills présentés :

Beaudry, P. J. U.—Validant certaines procédures de—, 111.

Code civil—Amendant articles 123 et 126 du—, 127.

Code municipal—Amendant article 497 du—, 63.

Compagnies pour empierrement des chemins—Amendant l'acte 47 Vict., ch. 83, concernant les—, 220.

Motion :

Motion pour comité spécial sur code municipal ; adoptée, 120.

23e VOLUME.—SESSION 1889.

Documents mis devant la Chambre relatifs à son élection contestée, 4. Pétition d'élection renvoyée avec dépens, 5.

Fait partie des comités suivants :

Agriculture, 27 ; Chemins de fer ; Bills privés ; Comptes publics, 26 ; Code municipal, 55

Nommé *Président* du comité sur le *code municipal*, 78.

Présente le 3e rapport du comité de *législation*, 99.

Présente le 2e rapport du comité des *comptes publics*, 267.

BIBLIOTHÈQUE UNIVERSITÉ DE SHERBROOKE

BISSON, M. ELIE-HERCULE :—(*Suite.*)

Bill présenté :

Chemins de fer :—Acte amendant la loi des—, dans le but de constater les dommages causés à la propriété d'autrui, 206.

Interpellation au ministère :

Société d'agriculture du comté de Beauharnois :—Est-ce l'intention du gouvernement d'accorder une somme d'argent à la—pour l'aider à reconstruire les bâtisses pour exposition ? 308.

Ordre de la chambre :

Beauharnois :—Société d'agriculture du comté de—, requête et mémoire au sujet d'une demande d'argent pour les aider à reconstruire les bâtisses pour exposition, 208. Réponse, 238. (*Document No. 122.*)

24e VOLUME.—1ère SESSION 1890.

Fait partie des comités suivants :

Agriculture ; Bills privés ; Chemins de fer ; Comptes publics, 72 ; Code municipal, 113.

Nommé *Président* du comité spécial du *code municipal*, 138 ; Présente divers rapports de ce comité, 138, 260.

Présente le septième rapport du comité permanent des *chemins de fer*, 201 ; 8e, 207.

Pétitions présentées :

De Samuel Willard Foster et autres, 91 ; demandant un acte d'incorporation sous le nom de " Buisson Point Railway," 104.

De F. Lafond et autres, du comté d'Iberville et de la cité de Montréal, 91 ; demandant un acte d'incorporation pour la construction d'un chemin de fer à travers la partie sud du comté d'Iberville, 104

Bills présentés :

Bill constituant en corporation la Compagnie du chemin de fer de la Pointe au Buisson, 125.

Bill amendant le code municipal, 260.

Ordre de la Chambre demandé :

Beauharnois :—Correspondance et documents, transmis au bureau de l'honorable Secrétaire de la province, s'opposant à la passation d'un bill demandant une juridiction concurrente entre les cours supérieure et de circuit du district de —, avec les cours supérieure et de circuit de Montréal, 121. Réponse, 122. (*Document No. 76*)

Motion :

Pour renvoyer à six mois la seconde lecture du bill pour étendre la juridiction territoriale des cours supérieure et de circuit du district de Montréal, débat, 172 ; débat repris ; motion négativée, 173.

BISSON, M. ELIE-HERCULE :—(*Suite.*)

25e VOLUME.—2ème SESSION 1890.

(Réélu, le 17 juin 1890.)

Fait partie des comités suivants :

Comptes publics ; Chemins de fer, 27 ; remplacé par M. *Chenevert*, 35. Code municipal, 37 ; Remplace M. *Chenevert* dans le comité de Législation, 35 ; Chemins à barrières de la Rive Nord, 275.

Nommé *Président* du comité de *Législation* ; présente divers rapports de ce comité, 36, 61, 74, 82, 116, 140, 189, 197, 249.

Bills présentés :

Bill modifiant le Code municipal en ce qui regarde les élections des conseillers municipaux, 123.

Bill amendant le Code municipal relativement aux cours d'eau, 123.

Interpellation au Ministère :

Code municipal :—Est-ce l'intention de nommer une commission pour la refonte du—? 46.

Motion :

Que cette Chambre concoure dans le neuvième rapport du comité permanent de législation ;—Objection, faite par M. *Chenevert* à certaine partie du rapport, maintenue par M. l'Orateur ; rapport adopté, tel qu'amendé, 198.

BIBLIOTHÈQUE UNIVERSITÉ DE SHERBROOKE

BLAIS, M. Louis Henri :—Elu par acclamation, le 4 septembre 1867, député du comté de MONTMAGNY.

1er VOLUME.—SESSION 1867-68.

Fait partie des comités suivants :

Bills privés ; Dépenses contingentes, 7 ; Acte municipal, 34 ; Coupe de bois sur les terres publiques, 35.

Pétition présentée :

Du conseil municipal du comté de Kamouraska, 83 ; demandant de laisser le chef-lieu du district de Kamouraska en la paroisse de Kamouraska, 89.

2e VOLUME —SESSION 1869.

Fait partie des comités suivants :

Bills privés ; Dépenses contingentes, 16.

3e VOLUME.—SESSION 1869-70.

Fait partie des comités suivants :

Bills privés ; Dépenses contingentes, 13 ; Administration de la justice dans le Saguenay, 19 ; Code municipal, 21 ; Caisses de dépôt et de consignation, 34.

4e VOLUME.—SESSION 1870.

Fait partie des comités suivants :

Bills privés ; Dépenses contingentes, 10.

BLAIS, M. Narcisse :—Elu, le 1er mai 1878, député du comté de Bagot.

12e VOLUME—SESSION 1878.

Fait partie des comités suivants :

Agriculture, immigration et colonisation ; Industries, 31.

Pétitions présentées :

De la Compagnie du chemin de fer de jonction du Lac Champlain et du St.Laurent, 5 ; demandant du délai pour compléter sa voie, 10.

De Charles Rosconi et *al.*, de Bagot, 104 ; demandant que le traitement de l'Orateur et celui des députés et des employés soient diminués, 117.

Bill présenté :

Bill pour amender l'acte incorporant la Compagnie du chemin de fer de jonction du Lac Champlain et du St-Laurent, 40.

Adresse :

Blé de semence :—Correspondance au sujet de l'importation du—, 43. Réponse, 75. *(Document No. 15.)*

13e VOLUME.—SESSION 1879.

Fait partie des comités suivants :

Agriculture, immigration et colonisation ; Industries, 40.

14e VOLUME.—SESSION 1880.

Fait partie des comités suivants :

Agriculture, immigration et colonisation ; Industries, 20.

Pétition présentée :

De R. P. Duclos et *al*, de St-Pie, 124 ; demandant que la paroisse de St-Pie soit annexée au comté de St-Hyacinthe pour fins d'enregistrement, 137.

15e VOLUME—SESSION 1881.

Fait partie des comités suivants :

Agriculture, immigration et colonisation ; Industries, 18.

Pétitions présentées :

De A. G. Gauthier et *al.*, notaires, 31 ; demandant des amendements aux lois concernant l'enregistrement et le notariat, 36.

Du Rév. J. Chs. A. Desnoyers et *al.*, 72, 91,—et du Rév. Geo. Browne et *al.*, de St-Hughes, 156, 165 ; demandant des amendements aux lois des licences.

De André Gauthier et *al.*,—de Alphonse Bernier et *al.*,—du Rév. J. C. Alfred Desnoyers et *al.*, 64, 78,—et de Joseph Charbonneau et *al.*, de St-Pie, 72, 91 ; demandant que le bill concernant l'Université Laval ne devienne pas loi.

BIBLIOTHÈQUE UNIVERSITÉ DE SHERBROOKE

BLANCHET, M. Jean :—Elu, par acclamation, le 25 novembre 1881, député du comté de BEAUCE

16e VOLUME.—SESSION 1882.

Fait partie des comités suivants :

Bills privés ; Législation et lois expirantes, 17 ; Bibliothèque, 18 ; Règles de la Chambre 56 ; Acte électoral de 1875, 94 ; Chasse, 168 ; Pour compiler les Journaux du Conseil législatif, 275.

Présente le 2e rapport du comité spécial concernant l'*Acte électoral de 1875*, 225.

Pétitions présentées :

Du Rév. Jos. O. Soucy et *al.*, de St-Ephrem de Tring, 6 ; demandant de l'aide pour la construction de deux ponts sur les rivières Dupuis et des Prairies, 16.

Du Rév. N. M. Huot et *al.*, de St-Vital de Lambton,—du Rév. Samuel Garon et *al.*, de St-Sébastien d'Aylmer,—du Rév. P. Brassard et *al.*, de St-Romain de Winslow,—et du Rév. J. O. Rheault et *al.*, de Garthby, d'Israëli et Stratford, 6 : demandant de l'aide pour un chemin de colonisation conduisant au Québec Central, 17.

De l'Association de Québec et du Lac Supérieur pour l'exploitation des mines, 46 : demandant des amendements à son acte d'incorporation, 58.

Du Rév. J. A. E. Chaperon, de Ste-Marie, 57 ; demandant de l'aide pour le soutien d'une école de sourds-muets, 83.

De J. R. Woodward et *al.*, 82, demandant l'incorporation de la Cie du chemin de fer Leeds et des Cantons de l'Est, 93.

Du Rév. J. O. Soucy et *al.*, de St-Ephrem de Tring, 82, 93 ;—et du Rév. L. M. Morissette et *al.*, de St-Côme de Kennebec, 178, 188 ; demandant de l'aide pour des chemins.

De George Rodrigue et *al.*, de St-Côme, 97 ; demandant des amendements à l'acte des mines d'or de 1880, 107.

Bills présentés :

Bill pour amender l'acte incorporant l'Association de Québec et du Lac Supérieur pour l'exploitation des mines, 78.

Bill pour amender l'article 1033 du Code de procédure civile, 78.

Bill pour amender l'acte 41 Vic., ch. 5, amendant l'acte 32 Vic., ch. 15, concernant l'agriculture et les travaux publics, 83.

Bill incorporant la Cie du chemin de fer de Leeds et des Cantons de l'Est, 108.

Bill pour amender l'acte 24 Vict., ch. 26 et autres, concernant la Cour du Recorder de Québec, 170.

Bill pour amender l'acte 43-44 Vict. ch. 12, 230.

Bill pour amender l'acte 31 Vic., ch. 7, concernant l'interprétation des Statuts de cette province, 246.

BLANCHET, L'HONORABLE JEAN :—*(Suite.)*

Interpellations :

Archives de la Province :—Si le gouvernement entend réunir les différentes archives de la province, dans le bureau du régistraire de la province ? 207.

Cadastres :—Est-ce l'intention du gouvernement de faire imprimer les livres des différents cadastres de cette province ? 109.

Employés des cours de justice:—Seront-ils mis sur le même pied que les employés civils au sujet des pensions ? 109.

Motions :

Propose l'Adresse en réponse au discours du Trône, 9.

Pour renvoyer de nouveau à un comité de toute la Chambre le bill pour amender les actes relatifs à la cité de Montréal ; négativée, 209.

Pour renvoyer à six mois la seconde lecture du bill concernant la Législature de la province de Québec ; adoptée, 241.

Pour renvoyer à six mois le comité général sur le bill concernant la liquidation des societés de construction ; adoptée, 331.

Divers :

Appelé à remplacer temporairement M. l'Orateur au fauteuil, 216, 243.

Adresses :

Grondin, Joseph,—Rapport de A. L. de Martigny, écuier, concernant l'examen par lui fait du greffe de—, de St-François, greffier de la cour des commissaires, 297.

Mines d'or de Québec, de 1880.—Documents relatifs au désaveu de l'acte des—, 86. Réponse, 172. Imprimée, 361. *(Document No. 45.)*

17e VOLUME—SESSION 1883.

Ayant accepté la charge de Secrétaire de la province, son siège devient vacant ; il subit une nouvelle élection et est réélu par acclamation le 14 août 1882 ; certificat de son élection, 10.

Nommé membre de la Commission de l'économie interne de la Chambre, 61.

Fait partie des comités suivants :

Pour préparer l'adresse en réponse au discours du Trône, 24 ; Bibliothèque, 28 ; Bills privés, 40 ; Code municipal, 48 ; Règles de la Chambre, 136 ; Réclamation de D. Z. Gauthier, 248.

Pétitions présentées :

De Onésime Latulippe, de St-François, Beauce, 17 demandant un acte l'autorisant à construire un pont de péage sur la rivière Chaudière, 21.

BIBLIOTHÈQUE UNIVERSITÉ DE SHERBROOKE

BLANCHET, L'HONORABLE JEAN :—(*Suite.*)

De l'hospice St-Julien de St-Ferdinand d'Halifax, 32 ; demandant que son allocation annuelle soit continuée, 38.

De la Compagnie du chemin de Leeds et des Cantons de l'Est, 107 ; demandant des amendements à son acte d'incorporation, 109.

Du Rév. J. O. Soucy et *al.*, de St-Ephrem de Tring, 107.

Du Rév. P. Lavoie, et *al.*, de Brompton, 126.

Bills présentés :

Bill pour autoriser Onésime Latulippe, de St-François, Beauce, à construire un pont de péage sur la rivière Chaudière, 41.

Bill pour amender et refondre les lois relatives aux jurés et jurys, 75.

Bill pour amender l'acte 44-45 Vict., ch. 16, pour prolonger le délai pour l'enregistrement des douaires coutumiers et des servitudes y mentionnées et pour pourvoir à une publication plus efficace de cette loi, 91.

Met devant la Chambre les documents suivants :

Agriculture et Travaux publics :—Rapport général du commissaire de l'—pour l'année expirée le 30 juin 1882, 31. *(Document No. 2.)*

Archives canadiennes :—Copie de la liste des documents se rapportant à l'histoire du Canada, copiés et conservés au département du Régistraire de la province de Québec, 238. *(Document No. 62.)* Imprimé, 300.

Asiles :—Etat indiquant le nombre d'aliénés établis dans nos asiles, le nombre de ceux qui paient toute leur pension et le nombre de ceux qui n'en payent qu'une partie etc., 291. *(Document No. 70.)*

Asiles ;—Copie des contrats actuellement en vigueur entre le gouvernement et les propriétaires des asiles de Beauport, de St-Jean de Dieu et de St-Ferdinand d'Halifax, relativement à la garde, à la pension et à l'entretien des aliénés, etc., 290. *(Document No. 70.)*

Asile des aliénés de Québec :—Rapport des médecins directeurs—propriétaires de l'—pour 1881-82, 238. *(Document No. 9)* Imprimé, 238.

Beauharnois :—Etat détaillé des sommes payées, durant les six dernières années, par le greffier de la Couronne et de la paix ou par le shérif du district de—, 101. *(Document No. 28.)*

Bonnement, Emile :—Au sujet de la création d'une compagnie destinée à établir une manufacture d'engrais artificiels, en employant les déchets de poisson, 81. *(Document No 21.)* Impression ordonnée, 215.

Bonus :—Copie des rapports ou ordres en Conseil accordant des bonus à J. B. Labelle J. T. Prince, A. Davis, A. Louthood et L. A. Robitaille, avec documents se rattachant a ces divers sujets, 252. *(Document No. 66.)*

BLANCHET, L'HONORABLE JEAN :—(*Suite.*)

Château St-Louis :—Correspondances et rapports au sujet du transfert du terrain de l'Ecole Normale sur lequel doit être construit l'hôtel du Château St-Louis, 166. (*Document No. 49.*) Impression ordonnée, 216.

Chemins de colonisation :—Correspondance au sujet de la continuation des travaux sur le chemin de colonisation, entre St-Etienne de Lauzon et St-Lambert, comté de Lévis, 197. (*Document No. 56.*)

Do.—Etat de toutes les sommes dues ou réclamées pour travaux sur les chemins de colonisation, non payées au 31 décembre 1882, en distinguant ce qui a été payé depuis, de ce qui reste encore dû ou réclamé, 252. (*Document No. 67.*)

Do.—Etat donnant, par comtés, le détail de la somme de $65,000, dépensée pour—du 1er juillet au 31 décembre 1882, 238. (*Document No, 61.*) Impression ordonnée, 300.

Chemin maritime (rive sud) :—Copie des ordres en Conseil passés, pendant les trois dernières années, au sujet du—, 76. (*Document No. 17.*)

Chemins de fer :—Correspondance touchant les travaux à être faits par la Compagnie du chemin de fer du Nord, conformément au contrat de vente du dit chemin, 101. (*Document No. 25.*) Impression ordonnée, 191.

Chemins de fer :—Correspondance concernant le paiement de certaines sommes par le syndicat du chemin de fer du Nord et de l'exécution des travaux que le syndicat est tenu de faire, le tout au désir du contrat de la vente de la section Est du Q. M. O. & O., 359. (*Document No. 74.*)

Chemins de fer :—Rapport du commissaire des—de la province de Québec, pour 1881-82, 295. (*Document No. 71.*) Impression ordonnée, 295.

Commission pour la régie interne de la Chambre :—Copie d'un ordre en conseil du 6 septembre 1882, nommant les commissaires pour la—conformément à l'acte 39 Vict., ch. 12, 61.

Commission royale :—Copie de la—nommée dans le but de faire une enquête générale sur l'organisation de tous les départements publics ; instructions données aux commissaires, etc., 61. (*Document No. 12.*) Impression ordonnée, 300.

Compagnie de colonisation et des terres de la Puissance :—Correspondance entre le gouvernement et la— depuis le 18 mars 1882 ; ou entre le gouvernement et les colons du canton de Whitton, au sujet de la dite compagnie, 181. (*Document No. 54.*) Impression ordonnée, 216.

Congrès Forestier américain :—Copie des résolutions du Congrès Forestier Américain, et de tous rapports faits par les représentants du gouvernement de la Province de Québec, à ce Congrès, 87. Réponse, 158. (*Document No. 48.*)

Conseil d'Agriculture :—Etat des dépenses de voyage, pension, etc., des membres des Conseil d'agriculture et des arts et métiers et du comité permanent d'exposition, depuis les cinq dernières années, 141. Réponse, 197. (*Document No.* 56.) Impression ordonnée, 216.

BIBLIOTHÈQUE UNIVERSITÉ DE SHERBROOKE

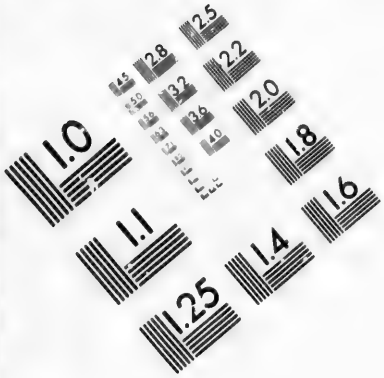

IMAGE EVALUATION
TEST TARGET (MT-3)

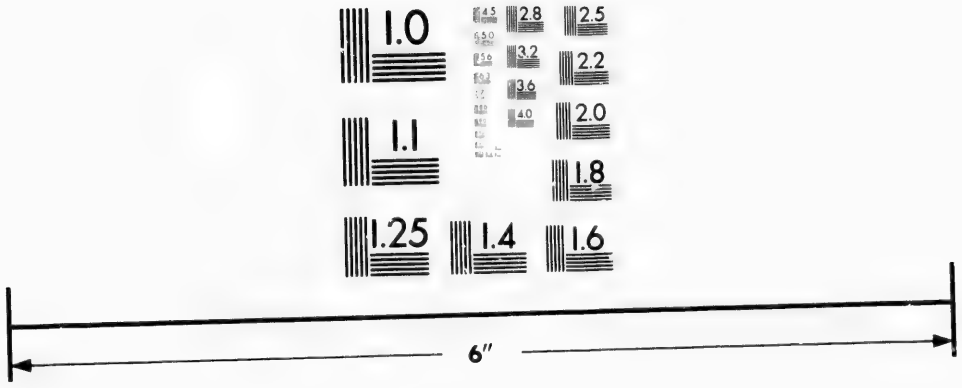

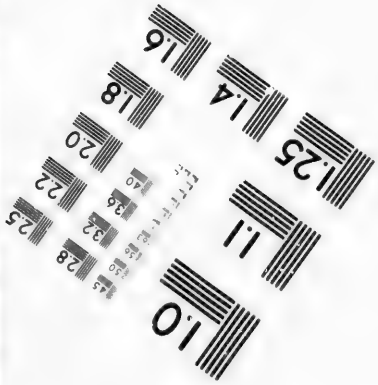

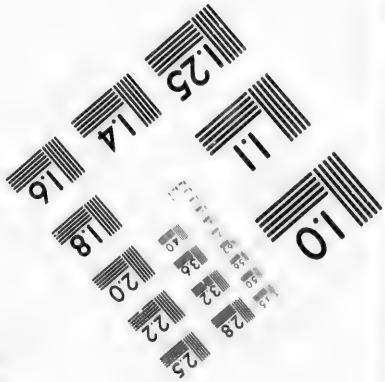

Photographic Sciences Corporation

23 WEST MAIN STREET
WEBSTER, N.Y. 14580
(716) 872-4503

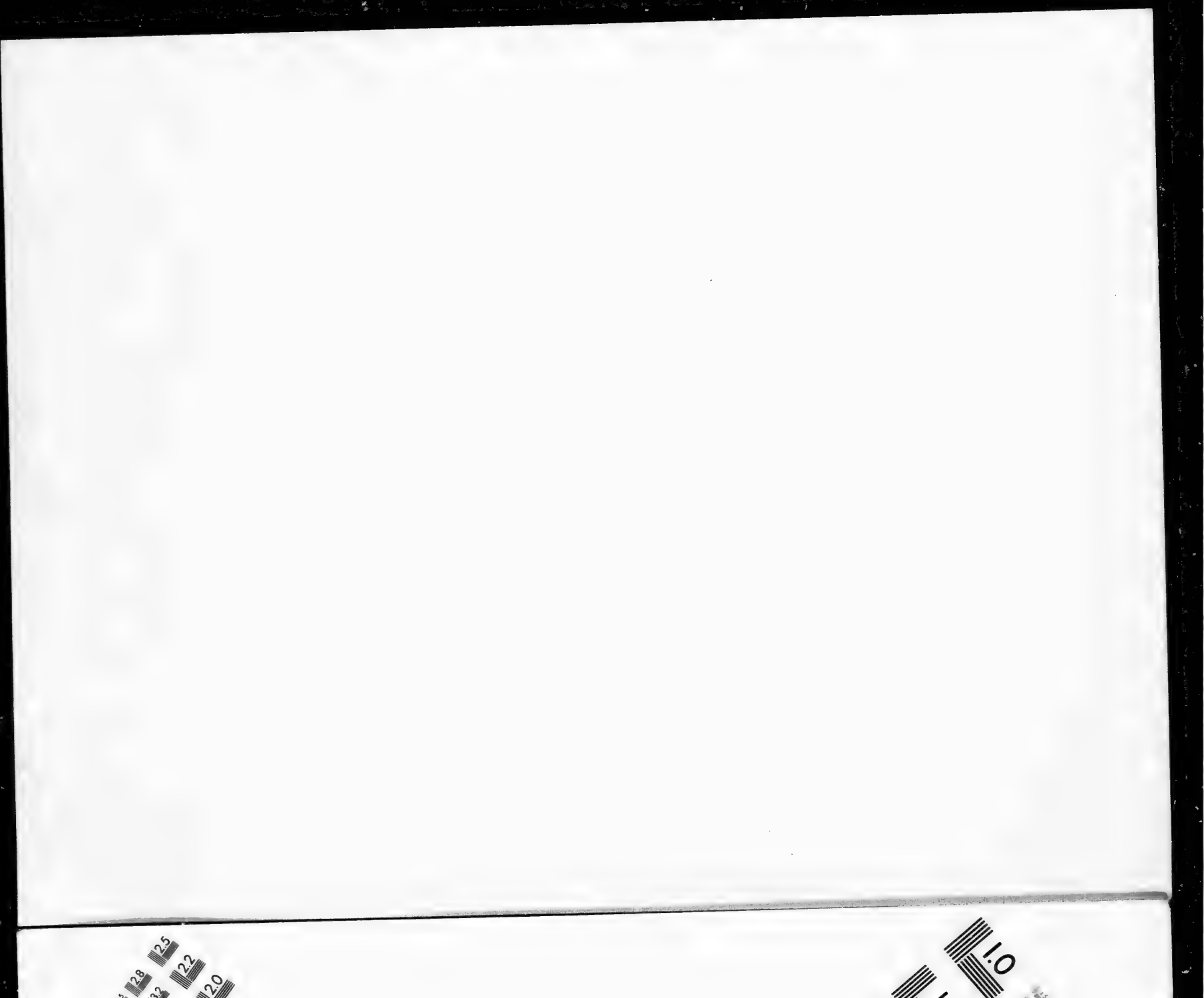

BLANCHET, L'HONORABLE JEAN :—(*Suite.*)

Coutu, Régis :—Correspondance, documents, etc., concernant la promesse d'un octroi de certains lots de terre faite à Régis Coutu, de St-Donat, comté de Montcalm, 92. Réponse, 127. (*Document No. 41.*)

Droit de pêche :—Copie du jugement *in extenso*, rendu par la Cour Suprême du Canada, concernant le droit de pêche dans la Rivière Miramichi et dans les rivières non navigables des différentes provinces, etc., etc., 42. Réponse, 115. (*Document No. 33.*) Impression ordonnée, 215.

Ecoles d'Agriculture :—Etat indiquant le nombre d'élèves qui ont fréquenté chacune de nos écoles d'agriculture, les noms de ces élèves, leur résidence et le nombre d'années qu'ils ont résidé à ces écoles, le nombre de ces élèves qui se sont livrés à l'agriculture et qui cultivent actuellement etc., 161. Réponse, 213. (*Document No. 59.*)

Ecoles de Beurrerie et de Fromagerie :—Motion pour une adresse demandant copie de tous les ordres en conseil, s'il y en a, relatifs aux écoles de beurrerie et de fromagerie de Sainte-Marie, Comté de Beauce, et de Saint-Denis, comté de Kamouraska. etc., etc. Débats repris, 87. Débats, 88. Motion adoptée, 89. Réponse, 115. (*Document No. 37.*)

Edifices Parlementaires :—Liste des entrepreneurs, montant des soumissions, avec copie des annonces et liste des journaux dans lesquels les soumissions ont été annoncées, et à qui les contrats ont été accordés, pour le parachèvement des édifices parlementaires ; ainsi qu'une copie de l'estimation du coût de ces édifices, 43. Réponse, 81. (*Document No. 22.*)

Employés Publics :—Copie des Ordres en Conseil contenant la nomination, la promotion ou l'augmentation des appointements de tous employés publics, depuis le 30 juin 1881, etc., 134. Réponse, 252. (*Document No. 63.*) Impression ordonnée, 300.

Fonds d'emprunt municipal :—Copie des actes passés et de toutes correspondances échangées entre le gouvernement et la cité de Québec, relativement au règlement du montant dû au—et de la souscription de la dite cité pour aider à la construction du chemin de fer de la rive Nord et du Q. M. O. & O., 146. (*Document No. 44.*)

Fonds d'emprunt municipal :—Rapport supplémentaire, 153. (*Document No. 44.*)

Fonds d'emprunt municipal :—Copie du rapport de E. Racicot, écuyer, concernant les emprunts faits au—par les municipalités de Longueuil, et Chambly, 136. (*Document No. 42.*)

BLANCHET, L'HONORABLE JEAN :—*(Suite.)*

Fonds de pension :—Liste des noms de toutes les personnes inscrites sur la liste du—en vertu des dispositions du ch. 10 de la 40e Vic., et ses amendements ; avec un état des montants payés à chacune de ces personnes, 136. (*Document No. 43.*) Impression ordonnée, 192.

Gagnon, F.-X. :—Copie des instructions données à—agent des terrec pour la division Granville, au sujet des arrérages et intérêts dus par les colons de St-Alexandre, St-Paschal et Ste-Anne, dans Kamouraska, 359. (*Document No. 72.*)

Impressions et papeterie :—Etat de tous les montants payés pour—durant les années 1879, 80 et 81, 252. (*Document No. 65.*)

Imprimeur de la Reine :—Rapport indiquant le nombre d'exemplaires des actes de la dernière session qu'il a imprimés et distribués, le nombre de ceux qui lui restent en mains, avec le compte détaillé des frais encourus pour l'impression et la distribution des dits statuts, 47. (*Document No. 9½.*)

Instruction publique :—Rapport du surintendant de l'—, pour l'année 1881-82, 197. (*Document No. 5.*) Impression ordonnée, 197.

Instruction publique :—Documents au sujets de lois sur l'—, qui pourraient être soumises à l'avenir à la considération de la Législature, 101. (*Document No. 27.*) Impression ordonnée, 215.

Instruction publique :—Copie de tout bill relativement à l'—, ou au fonds de retraite des instituteurs, soumis par le gouvernement au Conseil de l'—, depuis le 1er janvier 1883, 101. (*Document No. 24.*)

Iles de la Madeleine :—Documents au sujet de la formation du bureau des examinateurs pour l'admission des aspirants à la charge d'instituteurs dans et pour les —, 75. (*Document No. 16.*)

Juges de paix :—Etat indiquant les noms et la résidence des juges de paix, dont la commission a été annulée. Tableau indiquant les noms des juges de paix qui ont été nommés pour les remplacer, 76. (*Document No. 20.*)

Lac St-Jean —Noms des propriétaires des limites sises et situées sur le parcours de la ligne projetée du chemin de fer de Québec au—; et de plus, les noms des propriétaires des limites sises et situées dans les quinze mille de chaque côté de la ligne du chemin de fer, 158. (*Document No. 47.*) Impression ordonnée, 216.

Laurentides, chemin de fer des—:—Listes des actionnaires de la Compagnie du—communément appelée Branche de St-Lin, 166. (*Document. No 50.*)

Livres, Achat de :—Copie de l'ordre en Conseil autorisant l'achat à New-York de livres concernant l'histoire de l'Amérique et du Canada, vendus à l'enchère de la bibliothèque de feu M. le Dr O'Callaghan, 167. (*Document No. 51.*)

Mandat spéciaux :—Documents concernant l'émission des mandats spéciaux mentionnés dans l'état mis devant la Chambre, au commencement de cette session, 252. (*Document No. 68.*)

BIBLIOTHÈQUE UNIVERSITÉ DE SHERBROOKE

BLANCHET, L'HONORABLE JEAN :—*(Suite.)*

Mingan :— Copie du factum de l'hon. G. O'Kill Stuart, produit au bureau des terres en faveur des personnes qui réclament la propriété de la seigneurie de Mingan, connue sous le nom de *Terra ferma, 213.* *(Document No. 58.)* Imprimée, 300.

Mingan :—Correspondance échangée entre le gouvernement, Alexander Denistown et autres, au sujet de la propriété de " La terre ferme de Mingan, " et copie des titres transmis au gouvernement à l'appui de leur réclamation, 230. *(Document No. 58.)* Impression ordonnée, 230.

Montmagny :—Documents quelconques ayant rapport à la nomination de conseillers du village de—pour la présente année, 101. *(Document No. 26.)*

Notariat :—Copie du mémoire soumis à l'honorable Premier ministre, en décembre dernier (1882) par la comité de Législation de la chambre des notaires, à la suite d'une entrevue avec lui, au sujet des amendements et changements aux lois intéressant la profession de notaire, 76. *(Document No. 18.)* Impression ordonnée, 76.

Octrois de terres :—Etat détaillé de tous les—faits en vertu des actes de la dernière session (45 Vic., ch. 23) ; ainsi que copie de la correspondance échangée avec toute compagnie de chemin de fer au sujet des octrois adoptés par le dit acte, 116. *(Document No. 35.)* Impression ordonnée, 215.

Ordres en Conseil :—Copie des—, No. 140, du 14 juin 1870, et No. 260, du 3 août 1877 passés en vertu de la section 10 de la 32e Vict., ch. 25 et autres documents s'y rattachant, 124. *(Document No. 38.)*

Pacifique, Compagnie du chemin de fer du—:—Copie de toutes correspondances relatives à l'accomplissement des conditions énoncées dans le contrat de vente passé entre le gouvernement et la—, 174. *(Document No. 53.)* Impression ordonnée. 215.

Pilon, A. :—Copie de l'ordre en Conseil destituant—écr., comme inspecteur d'école ; et de l'ordre en Conseil nommant son successeur, N. Nantel, 158. *(Document No. 46.)*

Pioneer Beet Root Sugar Co. :—Etat des sommes payées ou à être payées à la Compagnie de sucre de betteraves de Coaticook appelée—, 61. *(Document No. 13.)*

Prisons, asiles, etc. :—Treizième rapport des inspecteurs des—, de la province de Québec pour l'année 1882, 292. *(Document No. 15).* Imprimé, 292.

Québec, Montréal, Ottawa & Occidental :—Etat de toutes sommes d'argent payées à MM. McGreevy et Macdonald, entrepreneurs, pour certains ouvrages sur le chemin de fer de—, en à compte et en sus du montant adjugé par les arbitres, 62. *(Document No. 14.)*. Impression ordonnée, 191.

Q. M. O. & O. :—Documents quelconques relativement aux pertes et dommages soufferts par les commerçants de foin et d'autres produits agricoles par suite de l'insuffisance des moyens de transport sur le chemin de fer de—, 359. *(Document No. 75.)*

BLANCHET, L'HONORABLE JEAN :—(*Suite.*)

Q. M. O. & O. :—Rapport donnant, avec ordre de dates, les noms des employés du chemin de fer de—qui ont été gratifiés de bonus en sus de leurs traitements réguliers, 174. (*Document No. 52.*) Impression ordonnée, 192.

Régistrateurs :—Correspondance, depuis 1876, au sujet du tarif des—et des instructions données à ce sujet, ainsi que copie du jugement *re* No. 7, cour supérieure, Terrebonne, Prévost et Lachaîne, rendu le 24 juin 1882, et copie de toutes correspondances et instructions s'y rattachant, 271. (*Document No. 69).* Impression ordonnée, 300.

Régistrateurs :—Correspondance entre le gouvernement et Félix Fortier, écr., ci-devant greffier du Conseil exécutif, au sujet des charges illégales faites par les régistrateurs sur les avis de renouvellement d'hypothèques, et ce depuis 1876, jusqu'à ce jour, 115. (*Document No. 24.*)

Russell, Charles *vs.* la Reine :—Copie du jugement des Lords du comité judiciaire du Conseil privé, dans l'appel de Charles Russell *vs.* la Reine, sur la déclaration de Woodward, jugée par la cour supérieure du Nouveau-Brunswick, le 23 juin 1882, 238. (*Document No. 63.*) Impression ordonnée, 243.

Service civil :—Etat des nominations et promotions faites dans le—depuis la dernière session, 40 Vict., ch. 9, 37. (*Document No. 10.*) Impression ordonnée, 191.

Société d'industrie laitière :—Correspondance entre l'honorable Premier ministre et l'honorable B. de la Bruyère, au sujet de la—de la province de Québec, 127. (*Document No. 39.*)

Sucre de betteraves, Compagnie de—:—Correspondance échangée entre le gouvernement et la—au sujet de l'avance de bonus, permise par la 44 Vict., ch. 24, 359. (*Document No. 73.*)

Tanguay, M :—Documents au sujet de la mise à la retraite de—, inspecteur d'écoles, et de la nomination de Célestin Bouchard, son remplaçant, 127. (*Document, No. 40.*)

Tassé & Desaulnisrs :—Copie de l'ordre en Conseil nommant D. Tassé et L L. L. Desaulniers, écuiers, inspecteurs des bureaux publics, ou à toute autre charge, passé durant les deux dernières années et copie des instructions écrites données aux dits—, 115. (*Document No. 36.*)

Terres de la Couronne :—Copie de tous ordres en Conseil passés depuis le 30 juillet 1882, concernant le tarif des droits sur les bois et la vente et l'administration des bois sur les terres de la Couronne et tous rapports ayant trait à cette question ; copie de tous ordres en conseil passés, depuis la même date, modifiant les prix déjà établis pour les terrains miniers, ou qui ont rapport à ce sujet, 147. (*Document No. 45.*) Impression ordonnée, 216.

Warwick :—Correspondance *In-re* la Reine vs. le canton de—, montrant si l'exécution du jugement a été arrêtée par ordre du jugement, et la raison pourquoi l'on est intervenu dans ces procédures, 76. (*Document No. 19.*)

BIBLIOTHÈQUE UNIVERSITÉ DE SHERBROOKE

BLANCHET, L'HONORABLE JEAN :—(*Suite.*)

18e VOLUME.—SESSION 1884.

Fait partie des comités suivants :

Pour préparer l'adresse en réponse au discours du Trône, 37 ; Pour préparer les listes des comités permanents, 39 ; Priviléges et élections ; Chemins de fer ; Bills privés, 51 ; Code municipal ; Législation, 103 ; Acte électoral, 171 ; Règles de la Chambre, 171.

Nommé membre de la Commission de l'économie interne de la Chambre, 16.

Présente le 7e rapport du comité permanent des *Bills privés*, 115 ; 9e, 135 ; 10e, 141 ; 11e, 144 ; 12e, 149 ; 14e, 161 ; 15e, 165.

Pétitions présentées :

De Joseph Morissette, de Ste-Marie, comté de Beauce, 31 ; demandant un acte l'autorisant à construire un pont de péage sur la rivière Chaudière, 46.

Du Rév. J. Bourassa et *al.*, des comtés de Dorchester et Beauce, 114 ; demandant que le bill pour amender l'acte 44-45 Victoria, de cette Province, chapitre 89, à l'effet de substituer le nom de David Lamontagne, de la paroisse de Ste-Marie, à celui de François Gosselin et pour d'autres fin, devienne loi, 132.

Bills présentés :

Bill relatif aux asiles d'aliénés subventionnés par le gouvernement, 41.

Bill pour amender l'acte 33 Vic., ch. 26, intitulé : "Acte pour pourvoir à l'interdiction et à la réclusion des ivrognes d'habitude," 44.

Bill pour amender l'acte 44-45 Vic., ch. 27, intitulé : "Acte concernant le Barreau de la province de Québec," 149.

Bill pour amender la loi des jurés et jurys (46 Vic., ch. 16.) 174.

Bill pour amender l'acte 32 Vict., ch. 17, concernant les écoles d'industries, 297.

Bill pour amender l'ordonnance 4 Vic., ch. 17, intitulé : "Ordonnance pour pourvoir à l'administration de certains chemins dans le voisinage de la cité de Québec et y conduisant et pour établir un fonds pour cet objet et les divers actes qui l'amendent, 189.

Bill pour amender les actes concernant les écoles de réforme, 237.

Motions :

Que la chambre se forme en comité général pour considérer certaines résolutions :
Concernant les asiles d'aliénés, 217.
Concernant les écoles d'industrie, 295.

Divers :

Informe la chambre que le Lieutenant-Gouverneur recommande certaines mesures, 217, 295.

BLANCHET, L'HONORABLE JEAN :—*(Suite.)*

Met devant la Chambre les documents suivants :

Agriculture :—Liste des livres sur l'agriculture, l'arboriculture, etc., recommandés par le conseil et le comité d'agriculture, 146. Réponse, 216. *(Document No 96.)*

Alleyn et Paquet, MM. :—Copie de l'ordre en conseil nommant—, shérif conjoint pour le district de Québec, 56. Réponse, 98. Non imprimée, 123. *(Document No. 48.)*

Archambeault, J. N. A. :—Mise à la retraite de—, et nomination de M. Lippens comme son successeur, 91. Réponse, 184. (*Document No. 85.*)

Arthabaska :—Correspondance concernant certains bons que doit le shérif de ce district 169. Réponse, 378. (*Document No. 108.*)

Arthabaska :—Liste des juges de paix pour le district d'—, 91. Réponse, 95. Non imprimée, 122. (*Document No. 38.*)

Asile de Beauport :—Copie du contrat fait avec les propriétaires de l'—, 44. Réponse, 96. (*Imprimée,* 124) (*Document No. 40.*)

Asile des aliénés de Québec :—Rapport des médecins directeurs-propriétaires de l'—, pour 1882-83, 47. (*Document No. 9.*)

Auditeur et assistant-trésorier de la province :—Copie de tous arrêtés en conseil accordant à l'auditeur et à l'assistant-trésorier des traitements additionnels, bonus, réémunération ou indemnités quelconques (en sus de leurs traitements ordinaires) pour services quelconques, en rapport avec leurs départements, (ordre du 27 mars 1883.) Réponse, 33. Non imprimée, 122. (*Document No. 29.*)

Barnard, E. A. :—Etat des sommes payées depuis 1870 à—, 135. Réponse, 226. (*Document No. 97*).

Do.—Copie du rapport de l'—: Sur les résultats de sa ferme modèle à Varennes, 246. Réponse, 256. (*Document No. 97.*)

Bâtisses du parlement :—Copie des contrats pour la construction des —; amendement, etc., etc., 45. Réponse, 199. (*Document No. 89.*)

Do.—Copie de l'enquête et du rapport sur l'incendie du Palais législatif, le 19 avril 1883, 100. Réponse, 124. (*Document No. 59.*)

Better terms :—Correspondance se rattachant à l'augmentation du subside provincial, etc.—, 41. Réponse 199. Impression ordonnée, 376. (*Document No. 88.*)

Bibliothèque du Parlement :—Au sujet d'une traite ou lettre de crédit sur la banque de Paris et des Pays Bas pour l'achat de livres pour la—, 134. Réponse, 154. (*Document No. 75.*)

Billy, L. A.—Démission, etc, de—, comme magistrat de district pour Rimouski, (Adresse du 19 février 1883.) Réponse, 23. Non imprimée, 118. (*Document No. 14.*)

Bonaventure :—Copie de la requête demandant de l'aide pour l'établissement d'une féculerie dans le comté de—, 209. Réponse, 216. Requête renvoyée au comité d'agriculture, 219. (*Document No. 94.*)

BIBLIOTHÈQUE UNIVERSITÉ DE SHERBROOKE

BLANCHET, L'HONORABLE JEAN :—(*Suite.*)

Bonnet, Gilbert :—Correspondance concernant la nomination de—, comme conseiller municipal pour St-Eugène de Grantham, 169. Réponse, 190. (*Document No. 82.*)

Bureau, M. :—Copie des instructions données à—, pour une exploration dans Bonaventure, 91. Réponse, 254. (*Document No. 72*).

Do.—Copie du rapport de—, sur l'exploration qu'il a faite dans Bonaventure, 114. Réponse, 154. (*Document No. 72.*)

Cadastre :—Tableau indiquant les comtés ou parties de comtés où le cadastre officiel est en force, 49. Réponse, 98. (*Document No. 49.*)

Do.—Etat de toutes les sommes dues ou réclamées, pour confection de cadastres, au 31 décembre 1882, payées depuis ou non. (Ordre du 28 mars 1883.) Réponse 97. Non imprimée, 122, (*Document No. 41*).

Cary, G. T. :—Ordre en conseil concernant la démission de—, 112. Réponse, 129. (*Document No. 63.*)

Caserne des Jésuites :—Correspondance au sujet de la disposition du terrain connu sous le nom de—, 285. Réponse, 378. (*Document No. 107.*)

Chambly :—Liste des juges de paix pour le comté de,—101. Réponse 112. (*Document No. 55.*)

Chemins à barrières de Québec :—Rapport du comité spécial sur le bill relatif au—, 168 (Appendice No. 2), page 393,

Chemins à barrières de la rive nord :—Correspondance, etc., au sujet des débentures de la commission des—, 157. Réponse, 162. (*Document No. 78.*)

Chemins de colonisation :—Etat des sommes dépensées pour—, du 1er juillet au 31 décembre 1883, 169. Réponse, 180. (*Document No. 83*).

Chemins de fer :—Rapport du Commissaire des—, pour l'année 1882-83, 29. (*Document No. 22.*)

Codification :—Etat des dépenses de la Commission de—, depuis son établissement jusqu'à ce jour, 73. Réponse, 80. (*Document No. 36.*)

Collection de manuscrits :—Contenant lettres, mémoires, etc., relatifs à la Nouvelle-France, 124. (*Document No. 61.*)

Commissaires des écoles catholiques, Montréal :—Ordre en conseil se rapportant à la nomination des—, etc., 67. Réponse, 95. Imprimée, 123. (*Document No. 39.*)

Commission des statuts :—4e, 5e et 6e rapports de la commission de refonte des statuts de la province, 29. (*Document No. 24.*)

Commission du service civil :—Correspondance au sujet du ou des rapports de la—, 178 Réponse, 178. (*Document No. 105.*)

Commission royale :—Documents se rapportant à la—, nommée, l'an dernier, pour faire une enquête sur les départements publics, 44. Réponse, 154. (*Document No. 76.*)

Congrès forestier Américain :—Rapport de MM. Russell et Stewart Thayne, en 1882, 91. Réponse, 145. (*Document No. 68.*)

BLANCHET, L'HONORABLE JEAN :—*(Suite.)*

Daaquam, canton :—Copie du rapport de l'arpentage fait par M. Casgrain, dans le—, 143. Réponse, 175. (*Document No. 80.*)

Defoy, J. A. :—Copie de l'ordre en conseil nommant—, député Lieutenant-Gouverneur, pour signer les mandats d'argent. (Adresse du 26 mars 1883.) Réponse, 28. Non imprimée, 119. (*Document No. 19.*)

Drill Shed :—Correspondance au sujet du vote de $15,000 pour la construction d'une bâtisse, dans Québec, devant servir pour—, et pour les expositions, 131. Réponse, 133. (*Document No. 64.*)

Ecole de navigation :—Liste des noms des élèves qui ont obtenu des certificats de l'ancienne—, de Québec, 125. Réponse, 206. (*Document No. 91.*)

Ecoles élémentaires :—Ordres en conseil, rapports, etc., pourvoyant au règlement définitif du fonds des—, 49. Réponse, 168. (*Document No. 79.*)

Ecoles normales :—Correspondance, etc., depuis 1879 au sujet des—, 205. Réponse, 226. (*Document No. 98.*)

Employés du service civil :—Copie de la requête adressée au Premier Ministre par les— en mai 1884, 285. Réponse, 378. (*Document No. 106.*)

Do.—Copie d'un rapport fait en 1880-81 et de l'ordre en Conseil concernant le paiement des salaires des sous-chefs. (Adresse du 26 mars 1883.) Réponse, 23. Non imprimée, 118. (*Document No. 15.*)

Employés publics :—Ordre en Conseil concernant la nomination, promotion, *bonus*, etc., des—, depuis le 30 juin 1881, 101. Réponse, 162. (*Document No. 77.*)

Employés surnuméraires :—Noms, date de leur nomination, salaire, etc., des—, depuis le 30 octobre 1879. (Ordre du 26 février 1883.) Réponse, 22. Non imprimée, 117. (*Document No. 6.*)

Emprunts :—Etat détaillé de tous les—, ou des débentures vendues depuis la date du dernier rapport, 45. Réponse, 80. Non imprimée, 122. (*Document No. 35.*)

Emprunt de 1882 :—Copie de l'ordre en Conseil No. 150 ordonnant la remise de $30,000, dépôt de garantie lors de l'—49. Réponse, 106. Imprimée, 376. (*Document No. 53.*)

Exposition forestière :—Correspondance au sujet de l'—, qui doit avoir lieu à Edimbourg dans le cours de cette année, 234. Réponse, 234. (*Document No.* 100.)

Fortier, Félix : Copie des documents concernant les nominations, états de service, etc., de—. (Adresse du 27 mars 1883.) Réponse, 23. Non imprimée, 119. (*Document No. 18.*)

Do.—Copie du compte de :—Pour arrérages de salaire du 1er août 1879 au 23 avril 1881, etc. (Adresse du 26 mars 1883.) Réponse, 28. Non imprimée, 119. (*Document No. 20.*)

Do.—Copie du rapport de l'honorable Commissaire des terres de la Couronne, en date du 18 mars 1846, recommandant la réunion, à son département, des diverses branches extérieures du service public ; et copie de l'ordre de 1847, chargeant Félix Fortier de l'administration d'une nouvelle branche dans le département des terres de la Couronne, etc. (Adresse du 28 mars 4883. Réponse, 95. Non imprimée, 120. (*Document No. 20.*)

BIBLIOTHÈQUE UNIVERSITÉ DE SHERBROOKE

BLANCHET, L'HONORABLE JEAN :—(*Suite.*)

Do.—Copie des ordres en Conseil nommant Félix Fortier, clerc dans le département des terres de la Couronne, et quel salaire il devait recevoir, etc. (Adresse du 26 mars 1883.) Réponse, 96. Non imprimée, 121. (*Document No. 20.*)

Fortin, L. N. :—Copie de la nomination de—, comme surintendant général de colonisation, son salaire, etc., etc., 102. Réponse, 154. (*Document No. 73.*)

Fraser, John :—Octroi de certains lots dans le canton de Chester, à feu—, 205. Réponse, 313. (*Document No. 105.*)

Giard, Louis :—Rapport recommandant le paiement de $1200 à—, (Adresse du 26 mars 1883.) Réponse, 22. Non imprimée, 112. (*Document No. 7.*)

Hansard :—Correspondance avec le gouvernement fédéral au sujet de l'échange du Hansard, des Statuts, Gazette Officielle, etc., 100. Réponse, 106. (*Document No. 52.*)

Hurteau, H. :—Copie du rapport de—, sur le chemin de colonisation de Matane à Cap Chatte, 146. Réponse, 263. (*Document No. 101.*)

Inspecteur général de colonisation :—Copie du rapport de l'—, 73. Réponse, 95. (*Document No. 37.*)

Institution des Sourds-Muets :—Motion pour correspondance se rapportant aux offres de l'—de Mile-End, offrant sa ferme de Terrebonne pour recevoir les Sourds-Muets ; débats ajournés, 143. Motion adoptée, 242. Réponse, 154. (*Document No. 74.*)

Instruction publique :—Rapport du surintendant de l'instruction publique pour l'année 1882-1883, 227. (*Document No. 5.*)

Juges de Paix :—Correspondance concernant la juridiction des—, 92. Réponse. 145, (*Document No 69.*)

Do.—Voir Arthabaska, Chambly et Québec.

Kamouraska :—Débentures émises pour la construction du palais de justice du district de—, 131. Réponse 180. (*Document No. 81.*)

Kemp, M. :—Etat des sommes perçues par—, en 1883, 101. Réponse, 136. (*Document No 67.*)

Lepage, Jean-Baptiste :—Copie des instructions données à—, de Rimouski, 101. Réponse, 124. (*Document No. 57.*)

Lessard, Ed. :—Copie des instructions données à—, garde forestier, de St-Jean de Matha, 205, Réponse, 207. (*Document No. 93.*)

Licences :—Correspondance avec le gouvernement fédéral au sujet des—, 144. Réponse, 98. Non imprimée, 123. (*Document No. 45.*)

BLANCHET, L'HONORABLE JEAN :—(*Suite.*)

Licences : Copie des instructions données aux inspecteurs du revenu au sujet de l'octroi des—101. Réponse, 124. (*Document No. 58.*)

Matane, agence des terres :—Requête demandant l'établissement d'un bureau d'agence des terres de la Couronne à—, 101. Réponse, 136. (*Document No. 65.*)

Massiah, Christopher :—Etat des services de M. Christopher Massiah, dans le département de l'Instruction publique mentionnés à la pagé 45 des comptes publics, 1881-82. (Ordre du 28 mars 1883.) Non imprimé, 123. Réponse. 98. (*Document No. 50.*)

Miles, H. H. :—Rapport concernant la mise à la retraite de—. (Adresse du 26 mars 1883.) Réponse, 23. Non imprimée, 118. (*Document No. 13.*)

Morin, P. L. :—Mise à la retraite de—. Adresse du 26 mars 1883. Réponse, 13. Non imprimée, 118. (*Document No. 16.*)

Notaires et avocats :—Copie des tarifs des notaires et des avocats, 190. Réponse, 226. (*Document No. 99.*)

Obalski, M. :—Rapport de—, concernant les sources de gaz et de pétrole dans certains comtés, 49. Réponse, 98. Imprimée, 123. (*Document No. 47.*)

Octrois de terre, —Etat détaillé de tous les octrois de terre faits en vertu de l'acte 45 Vic., ch. 23, 67. Réponse, 184. (*Document No. 86.*)

Palais de justice, Québec :—Soumissions, contrats, etc., pour la construction du—, à Québec, 205. Réponse, 301. (*Document No 103.*)

Police :—Correspondance, etc., au sujet de l'entretien, à frais communs avec la corporation de Québec, d'un certain nombre d'hommes de police. (Adresse du 26 mars 1883.) Réponse, 29. (*Document No. 21.*)

Québec :—Tableau indiquant les noms et la résidence des juges de paix dans—, qui se sont qualifiés, 204. Réponse, 216. (*Document No. 95.*)

Québec et du Nouveau-Brunswick, Compagnie du chemin de fer de—: Correspondance au sujet du paiement de 10,000 acres de terre à cette compagnie. Réponse, 98. Non imprimée, 123. (*Document No. 46*)

Ramsay, juge :— Copie du rapport des grands jurés à—, au dernier terme de la cour criminelle, à Montréal, 45. Réponse, 98. Non imprimée, 123. (*Docvment No. 51.*)

Rapports municipaux :—de la province de Québec pour l'année 1882, 47. (*Document No. 30.*)

Do.—Statistiques municipales ou—pour l'année expirée le 31 déc. 82, 33. (*Document No. 30.*)

Recensement :—Etats de la population de la province depuis le dernier—fait par le gouvernement. (Ordre du 28 mars 1883.) Réponse, 22. Non imprimée, 118. (*Document No. 8.*)

Réclamations de la province :—Mémoire concernant les—154. (*Document No. 71.*)

Régistrateurs :—Mémoire de la Commission de la Chambre des Notaires au sujet du tarif des—91. Réponse, 145. Imprimée, 376. (*Document No. 70.*)

BIBLIOTHÈQUE UNIVERSITÉ DE SHERBROOKE

BLANCHET, L'HONORABLE JEAN :—(*Suite.*)

Régistrateurs—Correspondances, protêts, remontrances, etc., au sujet du tarif des régistrateurs 113. Réponse 205. (*Document No. 90.*)

Remises d'amendes :—Etat détaillé des remises d'amendes, confiscations, taxes, etc., du 18 janvier 1883 au 31 mars 1884, 117. (*Document No. 54.*)

Robitaille, L. A. :—Ordre en Conseil, etc., diminuant la pension de—12. Réponse, 97, Imprimée, 124, 376. (*Document No. 42.*)

Rocque, Nectaire :—Correspondance au sujet de la démission de — comme secrétaire-trésorier des écoles dissidentes de Magog, 169. Réponse, 195. (*Document No. 87.*)

Rouillard, J. B. :—Nomination de—comme inspecteur des mines et copie de ses instructions. (Adresse du 12 mars, 1882.) Réponse, 22. (*Document No. 12.*)

St-Laurent et Témiscouata :—Ordre en Conseil mettant en force la Compagnie du chemin de fer du—67. Réponse, 124. (*Document No. 60.*)

Shérifs :—Requête des—concernant leurs honoraires, 101. Réponse, 112. (*Document No. 56.*)

Statistiques judiciaires :—Extrait des—pour 1883. 29. (*Document No. 23.*)

Statistiques municipales. Voir *Supra*,—Rapports municipaux.

Sucre de betteraves :—Etat des sommes dépensées pour l'encouragement des manufactures de—: 45. Réponse, 97. Non imprimée, 122. (*Document No. 44.*)

Syndicat du chemin de fer du Nord :—Paiement de certaines sommes et travaux à faire par le—101. Réponse, 137. Imprimée, 376. (*Document No. 66*).

Terres à bois :—Copies des requêtes des habitants de Saint-Denis, etc., demandant la vente comme—, de certains lots de terre. (Ordre du 28 mars 1883). Réponse, 22. Non imprimée, 122. (*Document No. 28.*)

Timbres judiciaires :—Correspondance concernant la vente dans les districts ruraux des—; (Adresse du 12 mars, 1883.) Réponse, 23. Non imprimée, 119. (*Document No. 17.*)

Whitfield :—Copie des ordres en Conseil relatifs à la ferme—, dans le comté de Rouville, 73. Réponse, 87. Non imprimée, 122. (*Document No. 43.*)

19e VOLUME.—SESSION 1885.

Fait partie des comités suivants :

Pour préparer l'adresse en réponse au discours du Trône, 12 ; Codification des statuts, 34 ; Bills privés, 35 ; Code civil et Code de procédure civile, 223.

Nommé *Président* du comité permanent des divers *bills privés* ; présente divers rapports de ce comité, 52, 66, 69. 76, 79, 85, 88, 95, 100, 125, 132, 155, 164, 182, 216.

Bills présentés :

Bill relatif aux biens en déchéance et autres biens confisqués au profit de la Couronne, 45.

BLANCHET, L'HONORABLE JEAN :—(*Suite.*)

Bill pour amender le ch. 15 des S. R. B. C. ; aussi l'acte 31 Vic., ch. 22, et l'acte 40 Vic. ch. 22, étant des actes concernant l'instruction publique en cette province, 107.

Bill pour annexer une partie du canton de Tring, dans les comté et district de Beauce, à la paroisse du Sacré-Cœur de Jésus, Broughton, dans le même comté, 118.

Bill relatif aux asiles d'aliénés subventionnés par la province de Québec, 134.

Bill pour amender l'acte 47 Vic., ch. 8, concernant la tenue des cours supérieure et de circuit et le code de procédure civile, 170.

Bill pour amender la loi des jurés et jurys, 213.

Motions :

Pour que la Chambre se forme en comité général sur les résolutions concernant les asiles d'aliénés, subventionnés par la province, 83, 133.

Que le délai pour la réception des rapports sur les bills privés soit étendu au 25 avril courant (1885) ; adoptée, 164.

Divers :

Informe la chambre que le Lieutenant Gouverneur recommande certaine mesure, 133.

Met devant la Chambre les documents suivants :

Asile de Beauport :—Rapport de MM. Walton Smith et A. L. Martigny, 82. Réponse, 100. (*Document No. 28.*)

Beauharnois :—Concernant la cour criminelle pour le district de Beauharnois en 1884. (Ordre du 24 mai 1884.) Réponse, 74. (*Document No. 14.*)

Bellechasse :—Argents de colonisation dépensés dans le comté de Bellechasse depuis le 2 décembre 1881. (Adresse, 25.) Réponse, 278. (*Document No. 83.*)

Boivin, C. A. :—Copie des instructions promises à,—percepteur durevenu à St-Hyacinthe, au sujet des licences, 51. Réponse 132. (*Document No. 30.*)

Casernes des Jésuites :—Correspondance se rapportant à la disposition de l'emplacement des,—82. Réponse, 100. Impression ordonnée, 283. (*Document No. 29.*)

Chasse :—Copie des rapports des gardes-chasse concernant le fonctionnement de la loi de chasse de 1884, 13. Réponse, 119. Renvoyée à un comité spécial, 175. (*Document No. 42.*)

Chemins de colonisation :—Etat détaillé de l'emploi des $70,000 entrées à la page 72 des comptes publics pour 1883-84 pour—, Réponse, 108. Impression ordonnée, 317. (*Document No. 35.*)

Chemin de fer du Nord :—Correspondance avec le syndicat se rapportant à l'exécution des conditions de l'acte de vente de la section Est, 60. Réponse, 60. (*Document No. 66.*)

Chemin de fer de la rive nord—Correspondance concernant la demande de $12,000 par mille pour cette partie du—, entre Québec et Montréal, 27.

BIBLIOTHÈQUE UNIVERSITÉ DE SHERBROOKE

BLANCHET, L'HONORABLE JEAN :—(*Suite.*)

Collection de manuscrits :—Deuxième et troisième volumes de la,—relatifs à la Nouvelle-France, 24. *(Document o. 76.)*

Do.—Correspondance et documents relatifs à la composition et publication de la —, 101. (Ordre du 26 mai 1884.) *(Document No. 33.)*

Conseil de l'Instruction publique :—Copie des réponses des membres du—, à la lettre circulaire de l'honorable J. A. Mousseau, 123. Réponse 164. *(Document No. 52.)*

Cornellier & LeBlanc :—Correspondance se rapportant à l'accusation portée contre MM.—215. Réponse, 255. *(Document No. 81.)*

Cour de Circuit :—Etat indiquant les termes de la—, pour chaque district, etc., 83. Réponse, 170. Impression ordonnée, 317. *(Document No. 56.)*

Cour du Banc de la Reine :—Etat indiquant les termes de la—, etc., pour chaque district, etc., 83. Réponse, 170. Impression ordonnée, 317. *(Document No. 57.)*

Cour supérieure :—Etat indiquant les termes de la—, pour chaque district, etc., 83. Réponse, 170. Impression ordonnée, 317. *(Document No. 55.)*

Dansereau, C. A. ;—Documents se rapportant aux livres achetés par—, pour la bibliothèque de la Législature, 50. Réponse 127. *(Document No. 45.)*

De Puyjalon :—Copie du rapport adressé, le 27 août 1885, à l'honorable Commissaire des Terres par le Comte Henri—sur le Labrador Canadien, 240. Réponse, 278. Impression ordonnée, 283. *(Document No. 85.)*

Ditton, Chesham, etc. :—Correspondance au sujet du remboursement des sommes prêtées aux colons des cantons de—, 61. Réponse, 114. Renvoyée au comité d'agriculture, 128. *(Document No. 38.)*

Droits de pêche :—Etat montrant les prix réalisés par la vente des—,dans les rivières de la Province, 175. Réponse, 223. Impression ordonnée, 283. *(Document No. 25.)*

Emigration et colonisation française :—Correspondance entre le Baron de Vérez, etc., au sujet de certain projet d'—, 24. (Ordre du 6 juin 1884.) *(Document No. 13.)*

Fonds de pension des instituteurs :—Rapport indiquant l'état du—, 74. Réponse, 118. *(Document No. 40.)*

Fortier, Félix :—Correspondance et documents au sujet de la mise à la retraite de— etc., 112. Réponse 156. *(Document No. 51.)*

Gardiens des Bâtisses du Parlement :—Etat indiquant le nombre des—, nommés depuis l'explosion en octobre dernier, 160. Réponse, 255. *(Document No. 82.)*

Griffith, John :—Copie des instructions promises à—, percepteur du revenu, à Sherbrooke au sujet des licences, 82. Réponse, 100. *(Document, No. 30.)*

Impressions :—Etat détaillé des sommes d'argent dépensées pour les—, dans chaque département depuis 1882, 38. Réponse, 278. *(Document No. 89.)*

BLANCHET, L'HONORABLE JEAN :—*(Suite.)*

Inspecteur des assurances : —Second rapport de l'—, pour l'année 1884, 48. *(Document No. 19.)*

Instruction publique :—Rapport du surintendant de l'instruction publique, pour l'année 1883-1884, 45. *(Document No. 5.)*

Do.—Etat financier du surintendant, donnant un état des mandats de paiements reçus et des dépenses faites pour l'année fiscale terminée le 30 juin 1884, 48. *(Document No. 5.)*

Jacques-Cartier :—Mémoire concernant les vues de M. Watts, l'un des commissaires nommés pour faire une enquête au sujet de l'élection contestée pour le comté de —en 1882, 91. (*Appendice No. 3,*) page 329.

Jardin Botanique :—Correspondance relativement à l'établissement d'un—, à Montréal, 112. Réponse 127. (*Document No. 47.*)

Kamouraska :—Copie du tableau transmis par le percepteur du revenu pour—, au sujet des licences, 82. Réponse, 164. (*Document No. 54.*)

Do.—Correspondance, etc., au sujet de la construction d'une Cour de circuit dans le comté de—, 180. Réponse, 254. (*Document No. 79.*)

LeMay, Pamphile :—Correspondance au sujet de la perte de 1600 volumes, éprouvée par M. LeMay, lors de l'incendie du Parlement. (Ordre du 24 mai 1884). Réponse, 24. (*Document No. 8.*)

Do.—Copie de la correspondance et documents se rapportant à la réclamation de—, pour perte de livres lors de l'incendie des bâtisses du Parlement, en avril 1883, 93. Réponse, 101. (*Document No. 31.*)

Lachine :—Correspondance et documents au sujet de la construction de maisons d'école dans la ville de—, 127. Réponse, 164. (*Document No. 53.*)

Limites à bois :—Correspondance qui a induit le gouvernement à offrir en vente toutes —,depuis le 1er janvier 1884, etc., 213. Réponse, 278. (*Document No. 86.*)

Marien :—Copie du rapport des auditeurs chargés d'examiner les comptes de—, secrétaire trésorier des écoles du village de St-Jean-Baptiste, 176. Réponse, 193. *(Document No. 62.)*

Mercier, J.-B. :—Copie de la circulaire du 28 mars 1884, mentionnée dans la lettre du 2 avril 1884, à—, au sujet des licences, 82. Réponse, 101. (*Document No. 32*).

Ottawa et vallée de la Gatineau :—Correspondances et documents touchant la concession des terres faite aux Compagnies de chemins de fer d'—, et de colonisation d'Ottawa, 122. Réponse, 194. *(Document No. 65.)*

Pacifique Canadien :—Correspondance concernant la perception de deux versements par le—, sur le prix d'achat de la partie Ouest du chemin de fer Q. M. O. & O., 176. Réponse, 254. Impression ordonnée, 318. (*Document No 80.*)

Palais de justice de Québec :—Correspondance, mémoire, etc., entre les juges de la Cour supérieure et le Barreau de Québec, au sujet de la construction du nouveau —, 240. Réponse, 278. *(Document No. 84).*

BIBLIOTHÈQUE UNIVERSITÉ DE SHERBROOKE

BLANCHET, L'HONORABLE JEAN :—*(Suite.)*

Papeterie :—Echantillon de la—, distribuée à la Législature et dans chaque département, etc., 83. Réponse, 108. *(Document No. 36.)*

Peloquin, J.-B. :—Copie de la requête de—, au sujet des poursuites prises par W. Lamb, pour la vente de boisson sans licence, 41. Réponse, 55. *(Document No. 21.)*

Permis de chasse :—Liste des personnes qui ont obtenu un permis de tuer plus de deux cariboux ou trois chevreuils, 92. Réponse, 119.—Renvoyée à un comité spécial, 175. *(Document No. 41.)*

Prisons, asiles, etc. :—Quinzième rapport des inspecteurs de—, de la province de Québec, pour l'année 1884, 55. *(Document No. 15.)*

Protonotaires :—Liste des—de la Cour supérieure, depuis 5 ans, 73. Réponse, 193. Impression ordonnée, 317. *(Document No. 63.)*

Québec Central :—Rapports, etc., concernant le paiement de $30,960 au—, fait le 4 décembre 1884. (Adresse du 10 juin 1884). Réponse, 45. *(Document No. 18.)*

Québec, Montréal, Ottawa et Occidental :—Commission chargée de faire une enquête sur la vente et l'administration du chemin de fer Q. M. O. et O., 50. Réponse, 100. Impression ordonnée, 316. *(Document No. 27.)*

Q. M. O. & O. :—Correspondance concernant la perception de deux versements par le Pacifique Canadien sur le prix d'achat de la partie Ouest du—, 76. Réponse, 254. Impression ordonnée, 318. *(Document No. 80.)*

Rapports municipaux pour l'année 1883, 55, 76. *(Document No. 11.)*

Régistrateurs :—Listes de tous les- de la Province ; revenu de chaque bureau, etc., 65. Réponse, 194. Impression ordonnée, 317. *(Document No. 68.)*

Robitaille, L, A. :—Etat de toutes les sommes d'argent payées à—, depuis le 1er juillet 1882. (Ordre du 10 juin 1884). Réponse, 33. *(Document No. 16.)*

Sherbrooke :—Correspondance au sujet de la dette due par la Cité de—, au fonds d'emprunt municipal, 99. Réponse, 178. *(Document No. 59.)*

Shérifs :—Liste des—, de la Province depuis les cinq dernières années, 73. Réponse, 194. Impression ordonnée, 317. *(Document No. 64.)*

Smith, Walton :—Rapports de—, et de A. L. de Martigny au sujet de l'asile de Beauport, 82. Réponse, 100. *(Document No. 28.)*

Sociétés de colonisation :—Liste des—, qui ont reçu les $5,000 entrées en dépenses à la page 73 des comptes publics pour 1883-84, 98. Réponse, 108. *(Document No. 34.)*

Spencer Wood :—Etat des dépenses d'entretien et de réparation de—, indiquées à la page 67 des comptes publics de 1882-1883. (Ordre du 10 juin 1884). Réponse, 33. *(Document No, 17.)*

Statuts généraux :—Rapport de la Commission de refonte des—, avec la 3e partie du projet de refonte, 24. *(Document No. 6.)*

St. Germain de Grantham :—Correspondance ayant rapport à la nomination des juges de paix dans—, 181. Réponse, 209. *(Document No. 71.)*

Ste-Hélène de Kamouraska :—Correspondance au sujet de la dette due par—, au fonds d'emprunt municipal, 99. Réponse, 224. *(Document No. 78.)*

BLANCHET, L'HONORABLE JEAN :—(*Suite.*)

Subside fédéral :—Correspondance concernant le—, par tête, de la population, 25.

Tassé, Joseph :—Copie de la plainte etc., *in re* Regina *vs.*—,Montréal, terme de mars 1885, 41. Réponse, 209. (*Document No. 72*).

Terres de la Couronne :—Rapport indiquant le nombre de permis d'occupation cancelés depuis la Confédération, 38. Réponse, 85. (*Document No. 26.*)

Timbres d'assurance :—Sommes perçues par—et montant remboursé, 98. Réponse, 137. (*Document No. 48.*)

Thouin, F. X. :—Copie du rapport de Walton Smith du 5 janvier 1884 au sujet du meurtre de—, à l'asile de Beauport, 82. Réponse, 100. (*Document No. 28.*)

20e VOLUME—SESSION 1886.

Fait partie des comités suivants :

Pour préparer l'adresse en réponse au discours du Trône, 13 ; Frontières nord et nord-ouest, 24 ; Bills privés, 29 ; Législation, 30 ; Code municipal, 33 ; Codification des statuts, 57 ; Hygiène, 182 ; Barreau, 211 ; Longueuil, 422.

Nommé *Président* du comité permanent des *Bills privés* ; présente divers rapports de ce comité, 39 54, 73, 78, 86, 133, 142, 148, 160, 170, 183, 192, 270.

Bills présentés :

Bill pour amender l'article 1054 du code de procédure civile, 18.

Bill concernant la vente des immeubles dans certaines paroisses dans les districts ruraux, 18.

Bill pour amender de nouveau l'acte 32 Vict., ch. 18, concernant les écoles de réforme, 18.

Bill pour amender de nouveau l'acte 32 Vict. ch. 17, concernant les écoles d'industries, 18.

Bill concernant le département du Secrétaire de la province, 19.

Bill pour amender la loi concernant l'instruction publique, 186.

Bill concernant le fonds de retraite et de secours en faveur des fonctionnaires de l'enseignement primaire, 301.

Motions :

Que le délai pour recevoir les rapports sur les bills privés soit prolongé, 191, 242.

Que la Chambre se forme en comité général sur résolutions : — relatives au fonds de pension de retraite et de secours en faveur des fonctionnaires de l'enseignement primaire ; adoptée, 243, 295.

Que la Chambre concoure dans le 3e rapport du comité conjoint de la bibliothèque ; adoptée, 243.

BIBLIOTHÈQUE UNIVERSITÉ DE SHERBROOKE

BLANCHET, L'HONORABLE JEAN :—(*Suite.*)

Que cette Chambre concoure dans le rapport du comité spécial nommé pour prendre en considération la question des limites nord et nord-ouest de la province de Québec, et les mesures nécessaires pour que les dites limites comprennent les territoires auxquels elle a droit ; adoptée, 426.

Adresses au Gouverneur-Général et au Lieutenant-Gouverneur :

Résolutions concernant les frontières du nord et nord-ouest de la province de Québec, adoptées, 426. Renvoyées à un comité spécial chargé de préparer et rapporter le projet d'une adresse au Gouverneur-Général ; adresse rapportée et adoptée, 427. Adresse au Lieutenant-Gouverneur le priant de vouloir bien transmettre l'adresse ci-haut mentionnée, 428.

Met devant la Chambre les documents suivants :

Allen, Geo. H. : —Copie de la lettre de—, de Waterloo, application pour une île dans le lac de Brompton, 216. Réponse, 271. (*Document No. 57.*)

Asiles des aliénés :—Correspondance au sujet de la mise en force de l'acte 48 Vict., ch. 73, concernant les—. Aussi, copie du rapport du Dr Howard pour 1883, concernant l'asile de la Longue Pointe, 138. Réponse, 424. (*Document No. 80.*)

Association Mutuelle de Prévoyance du Canada :—Etat des affaire des l'—. Listes des réclamations, etc., etc., 72. Réponse, 243. (*Document No 45.*)

Baie des Chaleurs :—Copie de l'ordre en Conseil No. 222, concernant la Compagnie du chemin de fer de la—, 197. Réponse, 220. (*Document No. 45.*)

Banque d'Echange :—Copie des jugements au sujet de la réclamation par le gouvernement, de $75,000 contre la,—23. Réponse, 323. Impression ordonnée, 348. (*Document No. 73.*)

Bellechasse :—Copie de la lettre de M. Faucher de Saint-Maurice, demandant du délai pour le payement des arrérages d'intérêts dus par les colons de Bellechasse, 23. Réponse, 57. (*Document No. 15.*)

Bellechasse :—Copie des rapports des travaux ou pour chemins de colonisation, en 1885, dans—, 217. Réponse, 271. (*Document No.* 56.)

Biens des Jésuites :—Copie de la correspondance relativement à la disposition des biens appartenant ci-devant à l'Ordre des Jésuites, 23. Réponse, 322. Impression ordonnée, 348. (*Document No. 75.*)

Bureau de santé :—Ordre en conseil nommant un bureau central de santé, commission, etc., 23. Réponse, 193. (*Document No. 40.*)

Bureau de santé pour Québec :—Copie de la correspondance touchant la formation d'un —, 37. Réponse, 57. (*Document No. 14.*)

Cadastre :—Liste des comtés où le cadastre est en vigueur ; et de ceux qui ne sont pas encore cadastrés, 216. Réponse, 359. (*Document No. 76.*)

Carreau, J. P. :—Copie de l'ordre en conseil nommant—, écuyer, avocat, régistrateur à St-Jean, 334. Réponse, 359. (*Document No. 75.*)

BLANCHET, L'HONORABLE JEAN :—(*Suite.*)

Chemins à barrières de la rive nord :—Copie de la pétition de la Commission des—, demandant de l'aide, 215. Réponse, 244. (*Document No. 49.*)

Chemins de colonisation :—Etat détaillé de l'emploi des $70,000 entrées en dépenses à la page 69 des comptes publics, 53. Réponse, 108. (*Document No. 26.*)

Chemins de colonisation :—Etat de l'emploi des $143,000 payées, depuis le 1er juillet 1884, pour—, 95. Réponse, 161. (Impression ordonnée, 348.) (*Document No 35.*)

Collection des manuscrits :—Quatrième volume de—, contenant lettres, mémoires, etc., relatifs à la Nouvelle-France, 57. (*Document No. 16.*)

Commissaires :—Etat des sommes payées aux—, nommés en vertu de l'acte de cette province, 47 Vict., ch. 3, 218. Réponse, 425. (*Document No. 83.*)

Compagnie du chemin de fer du nord :—Copie de la correspondance au sujet de la balance due par la—, et la Compagnie du Pacifique, 157. Réponse, 321. Impression ordonnée, 348. (*Document No. 67.*)

Dansereau, C. A. :—Motion pour une liste des livres achetés par — ; amendement, adopté. Motion principale amendée ; adoptée, 137. Réponse, 244. (*Document No. 52.*)

Deschamps, C. E.,—Liste des municipalités de la province de Québec, compilée par—193. (*Document No. 41.*)

Ecole de navigation :— Etat indiquant les noms et les titres de ceux qui ont étudié à l'—de Québec, pendant le dernier exercice, 72. Réponse, 93. (*Document No. 19.*)

Ecole de réforme, Montréal :—Copie de la correspondance à l'effet de transférer à la campagne les écoles établies pour la réforme des jeunes délinquants, 230. Réponse, 287. (*Document No. 63.*)

Emprunts temporaires :—Copie des ordres en conseil, autorisant les—depuis 1882, 69. Réponse, 287. Impression ordonnée, 348. (*Document No. 64.*)

Faribault, George :—Copie de la correspondance au sujet des manuscrits de feu—, 159 Réponse, 193. Impression ordonnée, 348. (*Document No. 39.*)

Fortin, L. N. :—Etat des sommes payées à—, comme surintendant des travaux de colonisation depuis sa nomination (Ordre du 20 avril 1885.) Réponse, 149. (*Document No 32a.*)

Fortin, L. N. :—Etat de toutes les sommes payées à—, depuis le dernier rapport ; avec copie de tous ses rapports comme surintendant général de colonisation, 160. Réponse, 220. (*Document No. 32b.*)

Girouard, D. :—Ordre en conseil et documents relatifs à l'emploi de—, comme Conseil dans l'affaire de The Colonial Building and Investment Association, 58. Réponse, 161. (*Document No. 36.*)

Hébert, M. :—Copie de la correspondance à propos des statues qui doivent être placées au Palais Législatif de Québec, 43. Réponse, 115. (*Document No 30.*)

Instruction publique, comité protestant :—Etat des dépenses contingentes ou autres du comité protestant de l'—, depuis 4 ans, 198. Réponse, 321. (*Document No. 69.*)

BIBLIOTHÈQUE UNIVERSITÉ DE SHERBROOKE

BLANCHET, L'HONORABLE JEAN :—(*Suite.*)

Jugements et délibérations :—Du Conseil Souverain de la Nouvelle-France, 57. (*Document No 17.*)

Do.—Second volumes des—, 89. (*Document No 17.*)

Lacroix, Trefflé :—Copie de l'ordre en Conseil, No. 91, nommant—, ingénieur de l'appareil calorifère du Palais Législatif, 284. Réponse, 321. (*Document No. 70.*)

Licences :—Copie des jugements au sujet de la constitutionalité de l'acte fédéral sur les—216. Réponse, 244. Impression ordonnée, 348 (*Document No.* 50.)

Manufacture d'empois :—Correspondance contenant la demande d'une aide pour une—dans Bonaventure, 159. Réponse, 286. (*Document No.* 62.)

Montmagny :—Copie des requêtes par les contribuables du comté de—, demandant de l'aide pour chemins de colonisation, 217. Réponse, 272. (*Document No.* 58.)

Ordre en Conseil :—Copie de l'ordre en Conseil No. 379 en date du 10 septembre 1883, 202. Réponse, 250. Impression ordonnée, 348. (*Document No.* 55.)

Pacaud, Charles :—Correspondance entre le gouvernement et—, au sujet du lot No, 17 du 1er rang du canton d'Irlande. (Ordre du 6 mai 1885). Réponse, 149. (*Document No. 33.*)

Palais de justice :—Etat ayant rapport au—Québec ; prix du contrat, montant payé, etc., 61. Réponse, 287. Impression ordonnée, 348. (*Document No.* 65.)

Palais législatif :—Etat des montants payés jusqu'à ce jour aux entrepreneurs par la construction du—, montant encore dû ou réclamé, 37. Réponse, 321. Impression ordonnée, 348. (*Document No. 71.*)

Palais législatif :—Etat des sommes payées à compte du—, 61. Réponse, 272. (*Document No.* 59.)

Prémont, Joseph :—Copie de l'ordre en Conseil du 7 mai 1886, accordant une extension du district d'inspection de l'inspecteur d'écoles—, 217. Réponse, 250. (*Document No.* 54.)

Primeau, Marie :—Correspondance, etc,, relative à l'internement et la détention de—, dans l'asile de St-Jean de Dieu, 72. Réponse, 93. (*Document No.* 21.)

Rimouski, orphelinat agricole :—Copie de la correspondance entre monseigneur Guay et le gouvernement, au sujet de l'établissement d'un—, 280. Réponse, 359. (*Document No. 77.*)

Rougemont :—Traités, mémoires, documents, etc., se rattachant à l'établissement de la ferme modèle de—, 73. Réponse, 424. (*Document. No* 81.)

Service civil :—Copie des ordres en Conseil, passés depuis la dernière session, concernant les nominations et promotions faites dans le—, 57. (*Document No.* 13.)

Sherbrooke :—Copie de l'ordre en Conseil fixant le montant que le gouvernement a accepté de la ville de—, en règlement de ce qu'elle devait au fonds d'emprunt municipal, 38. Réponse, 92. Impression ordonnée, 348. (*Document No. 18.*)

Sociétés de colonisation :—Listes des—, qui ont reçu les $5,000 entrées en dépenses à la page 69 des comptes publics, 53. Réponse, 108. (*Document No.* 25.)

BLANCHET, L'HONORABLE JEAN :—(*Suite.*)

Spencer Wood :—Etat de l'estimation de la valeur du terrain et des bâtisses de—, et état des dépenses pour réparations et entretien depuis 1875, 33. Réponse, 108. (*Document No.* 24.)

St-Cyr, M. :—Copie du rapport d'un voyage au Labrador Canadien par M.—53. Réponse, 180. Impression ordonnée, 429. (*Document No.* 37.)

Taxe sur exhibits :—Copie des jugements tant du Conseil privé que devant les Cours du pays concernant la—, (Adresse du 16 mars 1885). Réponse, 425. (*Document No.* 82.)

Terrebonne :—Copie de la correspondance relative à la nomination d'un juge résidant dans et pour le district de—, 198. Réponse, 215. (*Document No.* 43)

Thorn, Paul :—Document se rapportant au refus de paiement d'une certaine somme à—,215. Réponse, 321. .(*Document No.* 68.)

Trois-Rivières :—Correspondance, etc., au sujet de l'octroi accordé aux malades indigents des—, 198. Réponse, 322. (*Document No.* 72.)

21e VOLUME.—SESSION 1887.

(Réélu le 14 octobre 1886.)

Fait partie des comités suivants :

Bills privés ; Législation et loi expirantes, 38 ; Bureau des examinateurs pour professions libérales, 141 ; Impressions, 210.

Présente le 4e rapport du comité permanent de *Législation*, 195.

Bills présentés :

Bill concernant la procédure en matières commerciales, 97.

Bill pour amender l'acte 39 Vict., ch. 20, intitulé : " Acte concernant la compilation des statistiques de naissances, mariages et causes de décès dans la province," 97.

Bill pour amender les lois concernant la constitution de la Cour supérieure, 214.

Interpellations au ministère :

Asiles :—Quelles sont les sommes payées, chaque année, depuis 1880-81, pour les patients publics dans certains—? 173.

Fonds de pension des instituteurs :—A quel montant s'élève le—? 212.

Motions :

Amendement à la motion pour comité des subsides,—(Commission royale au sujet de la mise en force de la loi des asiles de 1885) ; débat, 161. Débat repris ; amendement négativé, 162.

BIBLIOTHÈQUE UNIVERSITÉ DE SHERBROOKE

BLANCHET, L'HONORABLE JEAN :—(*Suite.*)

Amendement à la motion pour comité des subsides,—(refus de gouvernement de faire connaître les questions que le cabinet entend soumettre à la conférence annoncée dans le discours du Trône) ; débat ajourné, 246. Débat repris, 248 ; amendement négativé, 249.

Amendement pour renvoyer à six mois la seconde lecture du bill pour étendre la juridiction territorial de la Cour supérieure et de la Cour de circuit, du district de Québec ; négativé, 219.

22e VOLUME.—SESSION 1888.

Documents mis devant la Chambre ayant rapport à son élection contestée, 27.

Fait partie des comités suivants :

Bills privés ; Législation et lois expirantes, 45 ; Licences, 127 ; Bibliothèque, 166 ; Impressions, 152 ; Règles de la Chambre, 261.

Nommé *Président* du comité des *Impressions*, 212 ; Présente premier rapport, 212 ; Second rapport, 217.

Bill présenté :

Bill concernant la procédure en matières commerciales, 45.

Interpellations au ministère :

Beurreries et fromageries :—Quel montant accordé aux—? 264.

Collection des manuscrits, au sujet de la publication des—, 398.

Fonds de retraite et de pension des instituteurs, 115.

O'Brien, Edouard est-il employé au Palais de Justice, Québec ? 366.

Taxes sur corporations commerciales—Combien M. Beausoleil réclame-t-il pour collection des—? 415.

Adresses et ordres demandés :

Etat des sommes dépensées pour chemins et ponts de colonisation, dans chaque comté de la province en 1887-88, 104.

Etat des sommes payées par la province depuis 1885 pour agriculture, asiles, colonisation, chemins de fer, etc., 133.

Etat détaillé des biens des jésuites, 245.

Rapport d'inspection de J. B. Charleson, pour travaux de colonisation dans Beauce, 134.

Requête des colons du Labrador établis dans la Beauce, 329.

Motions :

Pour concours dans le second rapport du comité conjoint des impressions ; adoptée, 228.

Amendement sur les résolutions concernant la conversion de la dette ; négativée, 402.

BLANCHET, L'HONORABLE JEAN :—(*Suite.*)

23e VOLUME.—SESSION 1889.

Fait partie des comités suivants :

Bills privés ; Législation et lois expirantes, 26 ; Bibliothèque, 51 ; Impressions, 51 ; Listes des membres devant faire partie des comités permanents, 25 ; Chemins à barrières, 81 ; Traverse entre Québec et Lévis, 115.

Bills présentés :

Bill amendant le Code civil relativement à l'enregistrement des hypothèques, 256.

Bill concernant les sessions de la cour du banc de la Reine en matières criminelles, 150.

Interpellations au ministère :

Cour d'appel :—Doit-il y avoir des changements relatifs à sa juridiction ? 136.

Encanteurs :—Combien le gouvernement a-t-il reçu depuis 1888, des—, sur les ventes de gros, entre marchands ? 136.

Fonds de pensions des fonctionnaires de l'enseignement primaire, 136.

Impressions officielles :—Le gouvernement a-t-il fait ou donné des contrats pour les—, depuis la dernière session ? 174.

Québec Central :—Est-ce l'intention du gouvernement de lui accorder un subside additionnel ? 135.

Taxe sur vente en gros par encan, 90.

Timbres sur exhibits seront-ils remboursés ? 103.

Motions :

Amendement proposé à la seconde lecture des résolutions concernant les magistrats de district ; négativé, 38.

Sous-amendement à la motion pour renvoyer de nouveau à un comité général le bill concernant les asiles d'aliénés, négativé, 293.

Pour renvoyer à six mois, la seconde lecture du bill pour étendre la juridiction territoriale des Cours supérieure et de circuit du district de Québec ; motion négativée, 353.

Adresses et ordres de la Chambre :

Amendes et pénalités :—Montant reçu par le Trésor, pendant les 5 dernières années, des greffiers de la paix pour—, 345. Réponse, 388. (*Document No.* 173.)

Arrérages dus au gouvernement :—Instructions données par le département des terres, depuis le 12 juillet 1888, au sujet des remises sur les—, 92. Réponse, 192. (*Document No.* 105.)

Beauce, Barreau du district de—:—Correspondance au sujet du remboursement des droits payés aux officiers de justice, 163. Réponse, 193. (*Document No.* 109.)

Beauce, Cours du district de—:—Correspondance s'opposant aux changements des limites judiciaires de ce district, 209.

BIBLIOTHÈQUE UNIVERSITÉ DE SHERBROOKE

BLANCHET, L'HONORABLE JEAN :—(*Suite*)

Employés de la Chambre :—Noms, salaires, etc., des personnes au service de la Chambre pour la présente session, 156. Réponse, 187. (*Document No.* 103.)

Employés surnuméraires :—Noms, salaires, etc., des—, dans chaque département pour la présente session, 156. Réponse, 224. (*Document No.* 123.)

Fonds d'emprunt municipal :—Documents se rapportant aux paroises de St Victor et de St-Ephrem de Tring, 273. Réponse, 335. (*Document No.* 148.)

Divers :

Déclaration en rapport avec l'accusation portée par l'*Electeur*, dans son numéro du 9 mars 1889, contre l'ex-gouvernement Ross-Taillon, 384.

24e VOLUME.—1ère SESSION 1890.

Fait partie des comités suivants :

Pour préparer les listes des comités permanents, 37 ; Législation et lois expirantes, 41 ; Agriculture ; Bills privés ; Chemins de fer, 72 ; Frontière nord de la province, 158 ; Collège de médecine et de chirurgie, Montréal, 272.

Présente le rapport du comité spécial sur le bill concernant le Collège de médecine et de chirurgie, Montréal, 281.

Pétitions présentées :

De l'honorable J. Blanchet, écr., avocat, et autres, 229 ; demandant que la résidence de l'honorable juge H. C. Pelletier soit fixée à Saint-Joseph de Beauce, ou à Québec, 248.

De William Hossack et *al.*, de Québec, 260 ; demandant que la clause 36 du bill concernant la Corporation de la cité de Québec, ne devienne pas loi, 272.

Bills présentés :

Bill pour abroger les articles 696 et 697 et la sous-section 2 de l'article 5931 des Statuts refondus et y substituer les articles y mentionnés, 169.

Bill pour amender les articles 621, 624 et 631 du Code de procédure civile relatifs à la saisie après jugement, 261.

Bill pour amender de nouveau la loi électorale de Québec, 272.

Bill pour amender l'acte du Trésor, en y ajoutant certaines dispositions, 316.

Interpellations au ministère :

Choquet, M. Ambroise :—Le gouvernement a-t-il requis, depuis la dernière session, les services de—, 182.

Gazette Officielle de Québec :—Est-ce l'intention de demander des soumissions pour l'impression de la—? 190

Impressions de la Législature :—Est-ce l'intention de demander des soumissions pour les—, et de la *Gazette Officielle* ? 190.

BLANCHET, L'HONORABLE JEAN :—(*Suite,*)

Lévis :—Combien a été payé pour l'impression du *Journal des Campagnes* et des lettres du chevalier de—? 208.

Ritchie, ferme :—Le gouvernement a-t-il acheté la—à Ste-Anne de la Pérade ? 84.

St-Ephrem :—Le gouvernement va-t-il venir en aide aux victimes de la grêle dans—? 120.

St-Ephrem de Tring :—Le gouvernement a-t il fini de considérer la demande de secours de—? 302.

Talbot, Arthur, de Scotstown :—Est-il à l'emploi du gouvernement ? 209.

Motions :

Amendement (à la motion pour comité des subsides).—Que cette Chambre exprime sa volonté, qu'à l'avenir, le Gouvernement et la Commission d'économie interne exercent un contrôle sévère et conforme à la loi, relativement aux impressions publiques ; négativé, 502.

Amendement (à la motion pour la seconde lecture de certaine résolution concernant l'extension du chemin de fer de Témiscouata à Moncton),—Que cette Chambre est d'avis qu'il ne serait pas désirable d'accorder des subsides pour la construction de cette voie ferrée ; débat ajourné, 267 ; débat repris ; sous-amendement de M. *LeBlanc* ; amendement et sous-amendements retirés, 297.

Que, sans se lier à accorder aucune subvention pour la construction d'un chemen de fer partant de Québec pour se continuer sur la côte nord du fleuve St-Laurent jusqu'à la baie St-Charles, sur la côte du Labrador, cette Chambre est d'avis que sa construction serait grandement avantageuse à cette province et à la Puissance en général ; adoptée, *nemine contradicente,* 336.

Que le bill pour amender l'acte du Trésor, en y ajoutant certaines dispositions, soit lu la seconde fois ; négativée, 448.

Adresses et ordres de la Chambre demandés :

Avis du gouvernement :—Copie de tous arrêtés en conseil et tout ordre donné par l'honorable M. Robertson, pendant les années 1884 et 1885, au sujet de la publication des avis du gouvernement et des journaux dans lesquels ces avis devaient être publiés, 513.

Beauce, cours du district de—:—Requête et correspondances s'opposant aux changements des limites judiciaires du district de Beauce et à l'extension de la juridiction des cours du district de Québec sur icelui. (Ordre du 21 février 1889, page 209.) Réponse, 16. (*Document No. 14.*)

Biens des Jésuites :—Documents se rapportant à la distribution de $400,000, accordées aux catholiques, et de la somme de $60,000, accordée aux protestants, dans le règlement de la question des biens des Jésuites, 84.

Décisions judiciaires :—Correspondance au sujet d'un octroi pour aider à la publication des décisions judiciaires, 340.

BIBLIOTHÈQUE UNIVERSITÉ DE SHERBROOKE

BLANCHET, L'HONORABLE JEAN :—(*Suite.*)

Désaveu de la loi 52 Vict., ch. 30 :—Correspondance avec le gouvernement fédéral, le rapport du ministre de la justice, les mémoires, réponses, etc., relativement au —, 310. Réponse, 422. Impression ordonnée, 477. (*Document No.* 203.)

Ecoles du soir :—Documents, contrats et arrangements adoptés par le gouvernement et intervenus entre ce dernier et les différentes écoles du soir, organisées récemment dans la province, 98.

Employés aux Palais de Justice :—Liste de paie des employés permanents, temporaires, messagers, etc., aux palais de Justice de Québec et de Montréal, pour les mois de novembre et de décembre 1889, 513.

Grains de semence :—Copie des procédés et du rapport final du comité nommé pour la distribution des $50,000 votées, pendant la dernière session, pour l'achat et la distribution des grains de semence dans la province, 109. Réponse, 252. Impression ordonnée, 477. (*Document No.* 111.)

Jury :—Ordres en conseil nommant un ou des commissaires pour étudier les inconvénients du système actuel du jury, 84. Réponse, 133. (*Document No. 79a.*) Réponse supplémentaire, 256. (*Document No. 79b.*)

Paradis et *al. vs* Gilmour et *al.* :—Copie du jugement *in re* Philippe Paradis et *al.*, et Allan Gilmour et *al.* ; décision du Conseil Privé de Sa Majesté dans les mêmes causes, 210.

St-Ephrem de Tring :—Correspondance au sujet d'une demande pour indemniser les victimes des tempêtes de grêle dans St-Ephrem de Tring, durant l'été de 1888 et 1889, 409. Réponse, 472. (*Document No.* 223.)

Terres publiques :—Copie des demandes faites par des compagnies et différentes personnes du Canada, d'Europe et des Etats-Unis, pour l'octroi des terres publiques, dans la province, pour des fins de colonisation, 98. Réponse, 107. (*Document No.* 68.)

25e VOLUME.—2e SESSION 1890.

(Réelu, le 17 juin 1890.)

Fait partie des comités suivants :

Pour préparer les listes des Comités permanents, 19. Comptes publics ; Législation, 27. Bibliothèque ; Impressions, 31. Chemins à barrières de la Rive Nord, 275.

Bills présentés :

Bill concernant la Cour du Banc de la Reine en matières criminelles, 82. Sanctionné, 343. (54 Vic., ch. 22.)

Bill relatif aux enquêtes par sténographie dans les causes civiles, 127.

Interpellations au ministère :

Dépenses du département des terres de la Couronne :—Laquelle des deux versions est correcte au sujet des—? 83.

BLANCHET, L'HONORABLE JEAN :—*Suite.*

Droits de coupe de bois :—Seront-ils exigés sur les lots occupés par les pères de famille ayant droit aux cent acres ? 96.

Empierrement des chemins :—Comment ont été distribuées les 10,000, votées en 1890, pour l'— ? 47.

Motions :

Règles de la Chambre :—Qu'à l'avenir, tout bill pour amender le Code municipal, sera discuté lors de la première lecture, et référé, s'il y a lieu, avant la seconde lecture, au comité du Code municipal ; adoptée, 52.

Que tout bill public, qui doit être référé au comité de législation, ne le soit qu'après sa seconde lecture ; adoptée, 52.

Que tous les ordres permanents incompatibles, ou contraires aux deux règles ci-dessus, soient rescindés ; adoptée, 52.

Amendement (à la motion de M. *Pinault* pour un ordre de la Chambre demandant certains documents concernant les asiles d'aliénés),—que certains mots soient ajoutés à la motion ; négativé, 39.

Que la question de l'ensilage soit referrée, pour étude, au comité d'agriculture ; adoptée *nemine contradicente*, 78.

Qu'il soit résolu de prier son Eminence le cardinal Taschereau, les membres de l'épiscopat et le clergé en général, dans la province, de donner leur précieux concours à la question de l'ensilage, et d'encourager par tous les efforts possibles la construction de silos dans les paroisses ; adoptée *nemine contradicente*, 297.

Amendement (à la seconde lecture des résolutions concernant les asiles d'aliénés),—Que cette Chambre désire que, vu qu'il doit encore s'écouler trois et cinq ans avant que les contrats entre le gouvernement et les asiles de Beauport et St-Jean soient expirés, le gouvernement utilise ce délai afin d'obtenir les renseignements nécessaires pour éclairer la Chambre sur ce sujet, etc. ; négativé, 208.

Amendement (à la motion pour seconde lecture des résolutions concernant la vente et l'inspection des liqueurs),—Que la tentative de la part du gouvernement de référer cette question aux autorités fédérales, avec prière de faire disparaître tout doute à ce sujet, est un abandon de droits précieux et importants, au point de vue de notre autonomie et de nos revenus, et doit être sévèrement condamnée par cette Chambre ; négativé, 247.

Amendement (à la motion pour la seconde lecture du bill amendant la loi des chemins de fer),—Que cette Chambre est d'opinion que le présent projet de loi ayant pour objet de lui enlever une partie importante de ses attributions pour en confier l'exercice à l'exécutif, comporte un principe dangereux pour les droits et les intérêts du peuple de cette province ; qu'en conséquence la seconde lecture en soit renvoyée à six mois, 287 ; négativé, 288.

Amendement (à la motion pour seconde lecture du bill concernant certains subsides à des compagnies ou à des entreprises de chemins de fer et autres),—Que ces subsides ont été ainsi accordés pendant la dite période électorale par le Premier ministre et

BIBLIOTHÈQUE UNIVERSITÉ DE SHERBROOKE

BLANCHET, L'HONORABLE JEAN :—(*Suite.*)

ses collègues dans le but d'influencer le peuple, de corrompre les électeurs et de se maintenir au pouvoir, au mépris de la loi, de la morale et de la conscience, et que le Premier ministre et ses collègues ont, par une pareille conduite, mérité la censure de cette Chambre et du pays ; négativé par un sous-amendement de l'hon. M. *Mercier*, 298.

Adresses et ordres de la Chambre :

Biens des Jésuites :—Documents se rapportant à la distribution des $400,000 accordées, par l'acte de 1888, comme part offerte aux catholiques dans le réglement de la question des biens appelés " Biens des Jésuites. "
Correspondance, papiers, etc., échangés entre le gouvernement et le comité protestant du Conseil de l'Instruction publique, relativement à la somme de $60,000, mentionnée dans l'acte de 1888, concernant le règlement de la question des Biens des Jésuites. (Adresse du 20 janvier 1890, 84.) Réponse, 19. (*Document No.* 35.) Impressions ordonnée, 307.

Décisions judiciaires :—Correspondance, au sujet d'un octroi pour aider à la publication des décisions judiciaires. (Ordre du 10 mars 1890, 340.) Réponse, 17. (*Document No.* 19.)

Lac St. François :—Copie de la lettre du 7 juin 1890, adressée par l'honorable P. Garneau au Président de la Compagnie de chemin de fer et de navigation du—, 30. Réponse, 114. (*Document No.* 54.) Impression ordonnée, 307.

Magistrats de district :—Etat indiquant les noms des magistrats de district, la date de leur nomination, l'étendue de leur juridiction ; le nombre des causes jugées par eux chaque année ; le salaire de chacun d'eux, etc., etc., 55. Réponse 114. (*Document No.* 56.)

Palais de justice, Montréal :—Copie du marché passé entre M. Charles Berger et le gouvernement, pour l'agrandissement du Palais de justice de Montréal, 52. Réponse, 81. (*Document No.* 47.) Impression ordonnée, 307.

Paradis et *al.*, vs. Gilmour et *al* :—Copie du jugement *in re* Philippe Paradis et autres, et Allan Gilmour et autres ; Décision du Conseil Privé de Sa Majesté dans les mêmes causes. (Ordre du 12 février 1890, 210.) Réponse, 18. (*Document No.* 29.)

Ponts en fer :—Etat indiquant en détails les paiements et les dépôts faits, jusqu'à ce jour, par les municipalités, pour les ponts en fer, depuis le 31 janvier 1887, et les engagements pris par ces municipalités à ce sujet, etc., 30. Réponse, 64. (*Document No.* 44.)

Ponts en fer :—Tableau indiquant le nom des municipalités qui ont obtenu ou demandé de l'aide pour la construction de ponts en fer, depuis janvier 1887 ; montants obtenus ; date de ces octrois ou promesses d'octrois. etc., 52. Réponse, 147. (*Document No.* 70.) Impression ordonnée, 308.

Divers :

Pour décision de M. l'Orateur *Marchand* sur objection faite par l'hon. M. *Blanchet* à un sous-amendement, 22 :—Voir *Marchand, l'hon F. G.*, No 12 de ses Décisions, Vol. 25, 2ème Session de 1890.

BLANCHET, L'honorable Joseph-Goderic:—Elu, le 4 septembre 1867, député du comté de Lévis.

1er VOLUME.—SESSION 1867-68.

Elu, le 27 décembre 1867, Orateur de l'Assemblée législative ; remercie la Chambre, 2.

Informe la Chambre qu'il a nommé Etienne Simard, écuyer, greffier-assistant, 6.

Adresse de l'Orateur à Son Excellence, demandant les privilèges ordinaires ; réponse de Son Excellence (par l'intermédiaire de l'Orateur du Conseil législatif), 3.

Fait rapport du discours de Son Excellence à l'ouverture de la session, 4.

Communique le rapport annuel du bibliothécaire, 12 ; les rapports municipaux de la Province de Québec pour 1866, 14 ; un rapport des affaires de l'Union St-Joseph de Lévis, 36 ; un rapport du Greffier de la Couronne en chancellerie, 37.

Présente le premier rapport du comité conjoint de la *Bibliothèque*, 77.

Son mandat nommant les membres du comité général des élections, 16. Fixe le premier jour de la réunion de ce comité, 26.

Charge un député de le remplacer temporairement au fauteuil, 41.

Informe la Chambre que le Greffier a reçu l'état demandé à la Compagnie des chemins à barrières de l'Isle Jésus, 29.

Met devant la Chambre le premier rapport du comité nommé pour aider M. l'Orateur à rédiger un code de règles, règlements et ordres permanents pour la régie de la Chambre, 130.

Communique une lettre du secrétaire du Lieutenant-Gouverneur, au sujet de la prorogation, 147.

Son discours à Son Excellence en présentant le bill des subsides, 150.

Ses décisions sur des questions de forme ou d'ordre :

Décide, sur objection, que des bills sont privés et qu'ils auraient du être présentés à la suite de pétition, 55 et 56.

Décide, sur objection, qu'une motion n'est pas dans l'ordre, n'y ayant pas eu d'avis par écrit de donné, 101.

Décide, sur objection, qu'une question est dans l'ordre, et n'est pas contraire à la 51ème, 116.

2e VOLUME.—SESSION 1869.

Annonce la résignation de Charles Boucher de Niverville, écuyer, et l'émission de son warrant pour une nouvelle élection pour Trois-Rivières, 1.

Informe la chambre qu'il a reçu du Greffier de la Couronne en chancellerie le certificat d'élection d'un nouveau membre pour les Trois-Rivières, 2 ; et pour Kamouraska, 46.

Communique à la Chambre le rapport annuel du bibliothécaire, 2.

BIBLIOTHÈQUE UNIVERSITÉ DE SHERBROOKE

BLANCHET, L'HONORABLE JOSEPH-GODERIC :—(*Suite.*)

Fait rapport du discours de Son Excellence à l'ouverture de la session, 5.

Présente le rapport du comité collectif de la *Bibliothèque*, 134.

Presente le rapport du comité nommé pour réviser les règlements pour la régie de la Chambre, 203.

Communique à la Chambre la lettre de l'honorable J. B. Guévremont, se désistant de la contestation de l'élection pour le comté de Richelieu, 8.

Son mandat nommant les membres du comité général des élections, 34. Fixe le jour de la première réunion de ce comité, 41.

Charge un député de le remplacer temporairement au fauteuil, 212.

Communique une lettre du Lieutenant-Gouverneur signifiant son intention de proroger la Législature, 209.

Son discours en présentant le bill des subsides, 220.

Ses décisions sur des questions d'ordre ou de forme :

1. Motion étant faite pour la réception du rapport du comité général sur le bill (du Conseil législatif) concernant la vente et l'administration des terres publiques,—M. *Tremblay* propose, en amendement, que le bill soit renvoyé de nouveau à un comité de toute la Chambre avec instruction de l'amender en substituant, dans la treizième clause, aux mots " sur tous chemins publics qui traversent les dites terres, dans les nouveaux établissements " les mots " dans tous les endroits qui lui paraîtront convenables,"—et objection étant faite ; M. l'Orateur décide,—que, dans son opinion, la question n'est pas dans l'ordre, parce qu'elle est en contravention aux 54 et 90e sections de l'Acte Impérial, 30 Victoria, chap. 3. (Acte de l'*Amérique Britannique du Nord*, 1867,) 105.

2. Motion étant faite pour la seconde lecture du bill pour amender l'acte seigneurial refondu et pour réparer certaines erreurs dans la confection des cadastres de quelques seigneuries et notamment de la seigneurie Rioux,—et objection étant faite que ce bill est un bill privé,—M. l'Orateur décide que ce bill tombe sous l'effet de la 51e règle et qu'il aurait dû être présenté à la suite d'une pétition, 144.

3. Motion étant faite par M. *Beaubien*,—Que M. l'Orateur quitte le fauteuil (pour que la Chambre se forme de nouveau en comité général sur le bill pour remettre en vigueur et amender l'acte incorporant la Compagnie hydraulique et des docks de Montréal),—et objection étant faite que ce bill n'est pas basé sur une pétition demandant les dispositions qui y sont contenues ;—M. l'Orateur décide que le bill est hors d'ordre et qu'un bill privé doit être conforme à la pétition présentée et à la permission qui est donnée pour l'introduire. Il est hors d'ordre de le retirer pour en introduire un autre dont les dispositifs n'ont pas été demandés par pétition, 197. Appel étant fait de cette dernière décision de M. l'Orateur, elle est confirmée par la Chambre, 197.

BLANCHET, L'HONORABLE JOSEPH-GODERIC :—(*Suite.*)

Met devant la chambre les rapports et états suivants :

Délibérations de l'assemblée annuelle de la Société d'Histoire naturelle, Montréal, pour l'année 1868, 8. (*Document No.* 10.)

Etat général des baptêmes, mariages et sépultures dans le comté de Beauharnois, pour l'année 1867 ; et dans le comté de Mégantic, pour l'année 1866, 8. (*Document No* 8.)

Etat général des baptêmes, mariages et sépultures pour les districts de St-François, Bedford et Québec, et pour les comtés de Bellechasse et Montmagny, pour l'année 1867, 5. (*Document No.* 8.)

Etat général des baptêmes, mariages et sépultures dans le district de Québec, pour l'année 1868, 93 ; dans le district de Chicoutimi, pour 1868, 103. (*Document No.* 8.)

Etat des affaires de la Faculté médicale de l'Université McGill, Montréal, 5. (*Document No.* 7.)

Etat des affaires de la Compagnie des chemins à barrières de l'Ile Jésus, comté de Laval ; pas imprimé, 23. (*Document No* 11.)

Etat des affaires de la Compagnie du Richelieu pour les années 1866, 1867 et 1868; pas imprimé, 67. (*Document No.* 20.)

Rapports municipaux de la province de Québec, pour l'année 1867, 8. (*Document No.* 9.)

Rapports annuels des institutions littéraires, de charité, etc., 5, 14, 23, 26, 30. Non imprimés. (*Documents No.* 6.)

3e VOLUME.—SESSION 1869-70.

Informe la Chambre qu'il a émis des mandats pour de nouvelles élections pour les Trois-Rivières, Richelieu, Sherbrooke et Huntingdon, 1.

Informe la Chambre que le Greffier de la Couronne en Chancellerie a reçu les certificats d'élection de plusieurs membres, 3.

Fait rapport du discours de Son Excellence à l'ouverture de la session, 5.

Communique le rapport annuel du bibliothécaire, 7.

Son mandat nommant les membres du comité général d'élections, 32. Fixe le jour de la première réunion de ce comité, 50.

Charge un députe de le remplacer temporairement au fauteuil, 127.

Communique une lettre du Lieutenant-Gouverneur, signifiant son intention de proroger la Législature, 140.

Son discours en présentant le bill des subsides, 165.

BIBLIOTHÈQUE UNIVERSITÉ DE SHERBROOKE

BLANCHET, L'HONORABLE JOSEPH-GODERIC :—(*Suite.*)

Ses décisions sur des questions d'ordre ou de forme :

1. Motion étant faite, —Que le rapport du comité de toute la Chambre sur le bill pour amender les dispositions des divers actes concernant l'incorporation de la cité de Québec, soit maintenant reçu ; un amendement est proposé pour que le bill soit de nouveau renvoyé à un comité de toute la Chambre, avec instruction de l'amender,—et objection étant faite, que le dit amendement n'est pas dans l'ordre, en autant qu'il n'en a pas été donné avis conformément à la 68e règle de cette Chambre ; M. l'Orateur décide que le dit amendement n'est pas dans l'ordre, 137.
2. Motion étant faite pour la troisième lecture du bill pour amender les dispositions des divers actes concernant l'incorporation de la cité de Québec,—et objection étant faite que la dite motion n'est pas dans l'ordre ;—M. l'Orateur décide qu'elle est dans l'ordre, 140.
3. L'ordre du jour, pour la seconde lecture du bill pour remettre en vigueur les dispositions du chapitre 100 des statuts refondus pour le Bas-Canada, concernant le paiement des jurés, étant lu ;—et objection étant faite que le bill n'est pas dans l'ordre, en autant qu'il affecte le revenu, contrairement aux 54e et 90e sections de l'Acte de l'Amérique Britannique du Nord, 1867 ;—M. l'Orateur décide que le bill n'est pas dans l'ordre, 156.
4. M. de *Lotbinière-Harwood*, secondé par M. *Carter*, propose qu'un octroi de $800 soit mis entre les mains de l'honorable Orateur de cette Chambre, pour être distribué parmi ceux qui ont agi comme rapporteurs durant la présente session du parlement,—et objection étant faite que la motion n'est pas dans l'ordre ;—M. l'Orateur décide qu'elle n'est pas dans l'ordre, parce qu'elle exige deux jours d'avis, et aussi, parce que la même question a été mise aux voix, hier, et qu'elle a été rejetée, 162.

Met devant la Chambre les divers états et rapports suivants :

Institutions littéraires, de charité et hôpitaux :—Rapports annuels, etc., des institutions littéraires, de charité et hôpitaux, 5, 12, 15, 23, 25, 32, 33, 44, 65, 71, 97, 120, 129. 162. Pas imprimés. (*Documents No.* 5.)

Ile Jésus :—Etat des affaires de la Compagnie des chemins à barrières de l'Ile Jésus, pour l'année 1869, 113. (*Document No.* 14.)

Rapports municipaux :—De la Province de Québec, pour l'année 1868, 12. (*Document No.* 6.)

4e VOLUME.—SESSION 1870.

Informe la Chambre qu'il a émis son mandat pour une nouvelle élection pour Napierville, 1.

Informe la Chambre que le Greffier de la Couronne en chancellerie a reçu le certificat d'élection d'un membre, (M. L. D. *Lafontaine*,) 2.

Fait rapport du discours de Son Excellence à l'ouverture de la session, 3.

BLANCHET, L'HONORABLE JOSEPH-GODERIC :—(*Suite.*)

Charge un député de le remplacer temporairement au fauteuil, 117.

Son mandat nommant les membres du comité général d'élection, 22. Fixe le jour de la première réunion de ce comité, 34.

Communique une lettre du Lieutenant-Gouverneur, signifiant son intention de proroger la Législature, 173.

Son discours en présentant le bill des subsides, 180.

Ses décisions sur des questions d'ordre ou de forme :

1. Pétition de la corporation de Québec :—M. *Joly* propose que la pétition (du maire, des échevins et citoyens de la cité de Québec ; demandant que le bill pour amender de nouveau les dispositions des divers actes concernant l'incorporation de la cité, ne soit ni changé ni modifié en aucune manière, mais adopté ou rejeté comme une seule et même mesure,)présentée aujourd'hui, soit maintenant reçue ;—Et objection étant faite à la réception de la dite pétition comme étant contraire aux règles de cette chambre ;—M. l'Orateur décide, qu'en autant qu'une objections a été faite par un membre à la réception de la dite pétition, et qu'il doit s'écouler deux jours entre la présentation et la réception d'une pétition, la dite pétition ne peut être reçue maintenant, 109.
2. Pétition Théodore Levêque :—M. *Roy* ayant présenté la pétition de Théodore Levêque *et al.*, de la paroisse de St Pacôme, propose que la dite pétition soit maintenant reçue,—Et objection étant faite que cette pétition n'est pas dans l'ordre ;—M. l'Orateur décide que la pétition n'est pas dans l'ordre, attendu que la 68e règle de cette Chambre qui exige qu'il y ait au moins trois signatures d'apposées sur la feuille qui contient la prière de la pétition, n'a pas été observée, 173.
3. Cie chemin à lisses de colonisation du nord de Montréal :—M. *Bellingham* ayant proposé que cette partie du 5e rapport du comité des chemins de fer qui se rattache au bill pour accorder de nouveaux pouvoirs à la Cie du chemin à lisses de colonisation du nord de Montréal, ne soit pas reçue, d'autant plus qu'aucun plan, arpentage ou tracé, tel que requis par la 52e règle, n'a été présenté devant le comité et qu'aucune suspension de cette règle, n'a été demandée, ni recommandée par aucun comité,—Objection est faite que cette motion n'est pas dans l'ordre, comme étant contraire aux règles de cette Chambre ;—M. l'Orateur décide que la dite motion n'est pas dans l'ordre et qu'elle est contraire à la 66e règle de cette Chambre qui exige que, quand un comité permanent fait rapport que le préambule d'un bill est prouvé, le dit bill soit placé sur les ordres du jour suivant la réception du rapport, pour la seconde lecture, dans l'ordre de présentation, après les bills renvoyés à un comité général, 108.
4. Motion étant faite que le bill (ci-dessus mentionné) soit maintenant lu la seconde fois,—Objection est faite que la dite motion n'est pas dans l'ordre ,—M. l'Orateur décide que le temps pour soulever le point d'ordre est passé, vu que la 52e règle de cette Chambre a été suspendue par la décision de la Chambre, et qu'il est de son devoir de respecter et de maintenir toutes ses décisions, 113.

BIBLIOTHÈQUE UNIVERSITÉ DE SHERBROOKE

BLANCHET, L'HONORABLE JOSEPH-GODERIC :—(*Suite.*)

5. L'ordre du jour pour que la Chambre se forme en comité sur le bill (ci-dessus mentionné) étant lu,—Et objection étant faite qu'aucun avis n'a été donné, et qu'il y a certaine matière dans le bill qui n'a pas été demandée dans la pétition ;—M. l'Orateur décide que l'objection n'est pas dans l'ordre, attendu que le comité des ordres permanents a fait rapport qu'il n'y avait pas de nécessité de donner les avis d'usage dans le cas actuel ; lequel rapport a été adopté par la Chambre, et que les clauses insérées dans le bill, et qui n'ont pas été demandées par la pétition, n'interviennent pas dans les droits privés, et ne leur portent aucun préjudice, 116.

6. Motion étant faite pour que le bill (ci-dessus mentionné) soit maintenant lu la troisième fois,—et objection étant faite que le bill tel que réimprimé, contient une clause qui a été introduite contrairement aux règles de cette Chambre ;—M. l'orateur décide que l'objection n'est pas dans l'ordre pour les mêmes raisons que ci-haut mentionnées, et parce que la clause à laquelle on s'objecte est contenue dans la charte de la dite Compagnie, laquelle charte est amendée par le présent bill, 126.

7. Motion étant faite que la Chambre se forme en comité pour prendre en considération certaines résolutions concernant l'aide à être accordée à certaines lignes de chemins de fer ; M. *Joly* propose en amendement que les mots " et qu'instruction soit donnée au dit comité d'ajouter les mots suivants après le 4e paragraphe de la 2e résolution"..... et objection étant faite que l'amendement n'est pas dans l'ordre, attendu qu'il n'a pas été recommandé par Son Excellence le Lieutenant-Gouverneur ;—M. l'Orateur décide que la motion est dans l'ordre, attendu qu'elle est d'une nature générale et ne tend nullement à augmenter les charges de l'Etat ; et que la pratique suivie par la Chambre des Communes, en Angleterre, est de soumettre ces questions à la considération de la Chambre, 117.

8. Bill pour amender l'acte des mines d'or de 1868 et 1870 :—L'ordre du jour pour la reprise des débats sur la motion,—que ce bill soit maintenant lu la seconde fois étant appelé,—et objection étant faite que ce bill devrait être considéré comme bill privé ;—M. l'Orateur décide que c'est un bill public, et non un bill privé, attendu qu'il amende un bill public, 164.

Et une autre objection étant faite que ce bill aurait dû être introduit sur des résolutions passées en comité de toute la Chambre ;—M. l'Orateur décide que l'objection est valide et que le bill aurait dû être introduit sur des résolutions passées en comité de toute la Chambre, parce qu'il affecte une partie du revenu public, 164.

Met devant la Chambre les documents suivants :

Bibliothèque du parlement :—Rapports annuel du bibliothécaire, 5.

Compagnie du Richelieu :—Etat de ses affaires pour les années 1869 et 1870, 3. Pas imprimé. (*Document No. 6.*)

Institutions littéraires, de charité et hôpitaux :—Rapports annuels, etc., des institutions littéraires, de charité, et des hôpitaux, savoir : 2, 3, 5, 9, 13, 16, 18, 20, 31, 38, 58, 79, 87, 91, 121, 123, 162. Pas imprimés. (*Documents No.* 5.)

BLANCHET, L'HONORABLE JOSEPH-GODERIC :—(*Suite.*)

Isle Jésus :—Etat des affaires de la Compagnie des chemins à barrières de l'—pour 1870, 79. Pas imprimé. (*Document No. 9.*)

Lois d'agriculture et code municipal :—Etat du coût de l'impression des—depuis 1867 à 1870, 79. Renvoyé au comité des impressions, 80. Pas imprimé. (*Document No. 13*)

Rapports municipaux de la province de Québec pour l'année —1869, 9. Pas imprimé, (*Document No.* 7.)

5e VOLUME.—SESSION 1871.

Son Excellence invite l'Assemblée à élire un Orateur, 2.

L'honorable *Joseph-Goderic Blanchet*, le 7 novembre 1871, réélu Orateur, *nemine contra dicente*, 2.

Adresse de l'Orateur à Son Excellence, demandant les privilèges ordinaires ; Réponse de Son Excellence, par l'intermédiaire de l'Orateur du Conseil Législatif, 3.

Fait rapport du discours de Son Excellence à l'ouverture de la session, 4.

Communique le rapport annuel du bibliothécaire, 6 ; le rapport du comité conjoint de la bibliothèque, 126 ; un rapport du Greffier de la Couronne en Chancellerie, 151.

Son mandat nommant les membres du comité général des élections, 46. Fixe le premier jour de la première réunion de ce comité, 69.

Charge un député de le remplacer temporairement au fauteuil, 84, 38.

Communique une lettre du Lieutenant-Gouverneur signifiant son intention de proroger la Législature, 169.

Autorisé à prendre en considération les réclamations de plusieurs officiers et employés de la Chambre, 174.

Son discours en présentant le bill des subsides, 180.

Ses décisions sur des questions d'ordre ou de forme, 64, 112, 132, 139, 143, 177.

1. M. *Marchand* propose que la pétition de Joseph Michel *Robillard*, cultivateur de la paroisse de Sainte-Anne du Bout de l'Isle, soit maintenue reçue et lue ; M. *Chapleau* propose qu'elle ne soit pas maintenant reçue, en autant que cette pétition n'est pas une pétition d'élection : 1. Parce qu'elle se plaint de l'illégalité de l'élection de *Louis Napoléon LeCavalier*, tandis qu'aucune telle personne n'a été élue pour le district électoral de *Jacques-Cartier*, et ne siège comme tel en cette Chambre. 2. Parce qu'il n'appert pas dans cette pétition qu'icelle ait rapport à la dernière élection générale pour l'élection des membres de cette Assemblée, et par conséquent que cette pétition n'est pas une pétition d'élection dont cette Chambre ait droit de s'occuper ;—et objection étant faite que cette motion en amendement contient un point de loi, et ne peut être discutée ni prise en considération par la Chambre, en autant que c'est un sujet qui doit être décidé par le comité d'élection auquel la dite pétition devrait être renvoyée ;—M. l'Orateur, décide que, comme l'objection contient une exception en loi, il ne peut pas la décider, et que c'est une question qui doit être décidée par la Chambre, 64.

BIBLIOTHÈQUE UNIVERSITÉ DE SHERBROOKE

BLANCHET, L'HONORABLE JOSEPH-GODERIC :—(*Suite.*)

2. M. *Tremblay* propose que toutes les pétitions présentées à cette Chambre, pendant la présente session, demandant la remise d'une partie des rentes et intérêts dus au gouvernement, sur les terres dans différents townships du comté de Chicoutimi, et un délai pour le paiement du capital fixé par les règlements actuellement en force, soient renvoyée au comité permanent de l'agriculture, l'immigration et la colonisation ;—et objection étant faite que la motion n'est pas dans l'ordre, M. l'Orateur décide qu'elle n'est pas dans l'ordre, en autant qu'elle affecte le revenu public, 112.

3. M. *Fournier*, propose que la réponse à une adresse (concernant la pétition des francs-tenanciers du comté de Montmagny ; demandant que les arrérages dus par eux au gouvernement sur le prix de leurs terres, leur soient remis ; et de plus, des octrois gratuits de terre pour faciliter le développement de la colonisation dans le dit comté), soit référée au comité d'agriculture, immigration et colonisation ;—et objection étant faite que la dite motion n'est pas dans l'ordre ; M. l'Orateur décide que cette motion n'est pas dans l'ordre, en autant qu'elle affecte le revenu public, 112.

4. L'ordre du jour, pour recevoir le rapport du comité de toute la Chambre sur le bill concernant les dépôts judiciaires et autres, étant lu ;—l'honorable M. *Ouimet*, Procureur-Général, propose que le rapport soit maintenant reçu ;—L'honorable M. *Laframboise*, propose, sous forme d'amendement, que le bill soit de nouveau renvoyé à un comité de toute la Chambre, pour en amender la 18e clause, de manière à déclarer que, "dans tous les cas, l'intérêt, à raison de pas moins de quatre pour cent par an, sera payé par le gouvernement aux personnes qui auront droit à l'argent entre ses mains, en vertu de ce bill, à compter d'un mois après la date de tel dépôt fait entre les mains du gouvernement" soient mis à sa place ;—et objection étant faite que cette motion n'est pas dans l'ordre ;—M. l'Orateur décide que cette motion n'est pas dans l'ordre en autant qu'elle affecte le revenu de la Province, et qu'elle n'a pas été recommandée à la Chambre par un message de Son Excellence le Lieutenant-Gouverneur, 132.

5. La question étant proposée,—Que le bill concernant les dépots judiciaires et autres soit maintenant lu la troisième fois ; M. *Trudel* propose en amendement que le bill soit de nouveau renvoyé à un comité de toute la Chambre, avec instruction de l'amender en ajoutant les mots suivants à la fin de la 22e section : " Mais le Lieutenant-Gouverneur en Conseil ne pourra ainsi augmenter les salaires des dits shérifs qu'en autant que le salaire de chacun des protonotaires de Montréal ne soit augmenté dans la même proportion, "—et objection étant faite, que cet amendement n'est pas dans l'ordre, M. l'Orateur décide qu'il n'est pas dans l'ordre, 139.

6. L'ordre du jour pour la 3e lecture du bill pour amender les actes ayant rapport à la corporation de la cité de Montréal et pour d'autres fins étant appelé; M. *Chapleau* propose en amendement que le bill soit renvoyé de nouveau à un comité de toute la Chambre avec instruction de l'amender,—et objection étant faite, que la motion

BLANCHET, L'HONORABLE JOSEPH-GODERIC :—(*Suite.*)

n'est pas dans l'ordre, en autant qu'aucun avis n'a été donné de l'intention de proposer le présent amendement au bill, qui est un bill privé, et qui a passé par toutes les phrases requises par les règles de cette Chambre,—M. l'Orateur décide que le bill devrait être renvoyé au comité permanent des ordres permanents, pour faire rapport si les pouvoirs qui doivent être accordés, excèdent les avis qui ont été donnés, ou si ces pouvoirs y sont renfermés en substance, 143.

7. L'ordre du jour pour la seconde lecture du bill concernant les arrérages dûs sur les terres de la Couronne et du clergé, vendues avant le 1er de juillet 1867, et pour amender l'acte relatif à la vente et à l'administration des terres publiques, étant lu, M. *Fournier*, secondé par l'honorable M. *Holton*, propose que le bill soit maintenant lu une seconde fois,—et objection étant faite que le dit bill n'est pas dans l'ordre—M. l'Orateur décide que ce bill n'est pas dans l'ordre, en autant qu'il affecte le revenu de la province, et qu'il n'a pas été recommandé à la considération de la Chambre par Son Excellence le Lieutenant-Gouverneur, 177.

Met devant la Chambre les divers états et rapports suivants :

1. Colombie Britannique et Compagnie du chemin de fer de la vallée de la Rivière Noire :—M. l'Orateur informe la Chambre que le Greffier a reçu du Régistraire de la Cour supérieure de la Colombie Britannique, un volume contenant les lois de cette colonie ; et aussi, que le Greffier a reçu une lettre de la Compagnie du chemin de fer de la Vallée de Missisquoi et de la Rivière Noire, en réponse à la lettre du Greffier contenant une copie de l'ordre de la Chambre du 14 novembre courant, 41.
2. Documents du gouvernement de la Puissance:—Lettre du Greffier du comité conjoint des deux Chambres sur les impressions du Parlement de la Puissance, en attirant l'attention des Législatures locales, sur le fait que les membres de ces Législatures reçoivent tous les documents du gouvernement de la Puissance, et les priant de vouloir bien, en retour, adresser les documents de leur province respective au Sénat et à la Chambre des Communes, 6.
3. Elections pour 1871 :—M. l'Orateur met devant la Chambre un rapport du Greffier de la Couronne en Chancellerie, préparé d'après les régistres des élections, pour la présente Assemblée législative de la province de Québec, indiquant le nombre de votes enregistrés pour chaque candidat, dans chaque division électorale, township, cité, ville ou paroisse où un poll a été tenu ; le nombre de votes enregistrés dans chaque division, et le nombre d'électeurs entrés sur les listes électorales, et la population de chaque division d'après le dernier recensement, tel que demandé par un ordre de l'honorable Assemblée législative, daté le 17 novembre 1871, 151, (*Document No. 21.*)

Institutions littéraires, de charité et hôpitaux :—Rapports annuels, etc., des institutions littéraires, de charité et hôpitaux, 6, 7, 16, 35, 39, 42, 63, 66, 77, 93, 108, 114, 158. Pas imprimés. (*Documents No. 6.*)

Isle Jésus :—Etat des affaires de la Compagnie des chemins à barrières de l'Isle Jésus, dans le comté de Laval, pour l'année 1871, 114. (*Document No.* 16.)

Rimouski :—Etat général des baptêmes, mariages et sépultures dans le district de Rimouski, pour l'année 1869. 6. (*Document No* 5.)

BIBLIOTHÈQUE UNIVERSITÉ DE SHERBROOKE

BLANCHET, L'HONORABLE JOSEPH-GODERIC :—(*Suite.*)

6e VOLUME.—SESSION 1872.

Fait rapport du discours de Son Excellence à l'ouverture de la session, 4.

Communique le rapport annuel du bibliothécaire, 3 ; le rapport du comité conjoint de la bibliothèque, 139.

Son mandat nommant les membres du comité général des élections, 25. Fixe le premier jour de la première réunion de ce comité, 38. Son rapport concernant les élections parlementaires contestées, 9.

Informe la Chambre qu'il a émis un mandat pour une nouvelle élection pour Rimouski, 1.

Informe la Chambre que le Greffier a reçu du Greffier de la Couronne en Chancellerie le certificat d'élection d'un membre, 2.

Informe la Chambre qu'il a reçu la résignation de l'honorable *Joseph Cauchon*, 107.

Charge un député de le remplacer temporairement au fauteuil, 96, 115, 126, 151, 155, 197.

Communique une lettre du Lieutenant-Gouverneur signifiant son intention de proroger la législature 196.

Autorisé à prendre en considération, le 4e rapport du comité des dépenses contingentes 198. Devra, dans les trois jours de l'ouverture de la session, produire un état en détail de l'augmentation des salaires, 201.

Autorisé à émaner un nouveau writ pour Montmorency, 107.

Son discours en présentant le bill des subsides, 210.

Donne sa voix prépondérante, 106.

Ses décisions sur des questions de forme ou d'ordre, 27, 47, 107, 115, 187, 189, 200.

1. M. *Gérin* propose qu'une adresse soit présentée, demandant un état indiquant le nombre de limites qui ont été concédées depuis le 12 décembre 1871 ;—M. *Joly* propose que ces documents soient renvoyés à un comité spécial,—et objection étant faite, que la motion en amendement n'est pas dans l'ordre, que le renvoi à un comité des documents demandés, mais non encore mis devant la Chambre, n'est pas dans l'ordre, et qu'un avis doit être donné d'après les règles de cette Chambre ;—M. l'Orateur décide, que cette partie de la motion en amendement renvoyant à un comité les documents demandés, n'est pas dans l'ordre, 27.
2. Objection est faite à la seconde lecture du bill pour amender le chapitre 109 des statuts refondus pour le Bas-Canda, en ce qui concerne la contribution par les municipalités pour le paiement des petits jurés, que ce bill n'est pas dans l'ordre, en autant qu'il diminue le revenu public et en dispose, et qu'il n'a pas reçu l'approbation du Lieutenant-Gouverneur pour être introduit ;—M. l'Orateur décide que le bill n'est pas dans l'ordre, 47.
3. M. *Bachand* ayant proposé,—que, dans l'opinion de cette Chambre, il est désirable que la contribution imposée sur les municipalités, en vertu du chapitre 109 des Statuts refondus pour le Bas-Canada, soit abolie,—et objection étant faite que cette motion n'est pas dans l'ordre ;—M. l'Orateur décide que la motion n'est pas

BLANCHET, L'HONORABLE JOSEPH-GODERIC :—(*Suite.*)

dans l'ordre, puisqu'elle dispose d'un revenu approprié par statut et qu'elle aurait dû être recommandée par un message de Son Excellence le Lieutenant-Gouverneur. Et appel étant fait de la décision de M. l'Orateur, le vote est pris et sa décision est confirmée par la Chambre, 108.

4. Motion étant faite que le bill pour amender l'acte pour assurer l'indépendance de la Législature soit lu la 3e fois ; M. *Chapleau* propose, en amendement, que le bill soit renvoyé de nouveau à un comité de toute la Chambre, avec instruction de l'amender,—et objection étant faite que la motion en amendement n'est pas dans l'ordre, en autant que la même proposition a déjà été rejetée durant cette session ;— M. l'Orateur décide que la motion en amendement est dans l'ordre, en autant que la même proposition peut se faire à chaque phase d'un bill durant la même session, 115.

5. Lors de la motion pour 3e lecture du bill pour amender le Code municipal,—M. *Geoffrion* propose, en amendement, que le bill soit renvoyé de nouveau à un comité général, et durant le débat, l'honorable M. *Holton* propose : Que la Chambre s'ajourne maintenant,—et objection étant faite que la motion n'est pas dans l'ordre, en autant que cette Chambre a résolu, hier, de siéger jusqu'à minuit, aujourd'hui ; —M. l'Orateur décide que les mots " et que la Chambre siège jusqu'à minuit, " ont été insérés dans l'ajournement d'hier par erreur, les mots de l'ajournement étaient " jusqu'à demain à 3 heures P, M.," et qu'une motion d'ajournement est toujours dans l'ordre. La dite motion d'ajournement est alors retirée, du consentement de la Chambre, 187.

6. Objection est faite à la motion pour la seconde lecture du bill pour changer le chef-lieu du district judiciaire de Kamouraska, que cette mesure aurait dû être recommandée à la considération de l'Assemblée par Son Excellence le Lieutenant-Gouverneur ;—M. l'Orateur décide qu'en autant que, pour mettre ce bill en opération, il faudrait un octroi de la Législature, et qu'il n'a pas reçu la recommandation du Lieutenant-Gouverneur, il n'est pas dans l'ordre, 189.

7. Objection est faite à la motion pour que la Chambre se forme de nouveau en comité sur le bill pour rendre saisissable une partie des salaires des officiers publics, que la Chambre ayant ordonné la réimpression de ce bill, la motion n'est pas dans l'ordre ;—M. l'Orateur décide, qu'en conséquence de l'ordre de la Chambre ordonnant la réimpression du dit bill, et qu'il ne l'a pas été, la motion n'est pas dans l'ordre, 200.

Met devant la Chambre les divers états et rapports suivants :

Bibliothèque du Parlement :—Rapport du bibliothécaire, 3.

Compagnie du Richelieu :—Rapport de l'état des affaires pour l'année 1872, 2. Pas imprimé. (*Document No. 5.*)

Gosford :—Rapport de la Compagnie du chemin à lisses de Québec à Gosford, 36. (*Document No. 5.*)

Institutions littéraires, de charité et hôpitaux :—Rapports annuels, etc., des—2, 3, 8, 14, 16, 19, 25, 28, 36, 38, 41, 51, 63, 71, 98, 121, 125, 146. Pas imprimés, 147. (*Documents No. 5.*)

BIBLIOTHÈQUE UNIVERSITÉ DE SHERBROOKE

BLANCHET, L'HONORABLE JOSEPH-GODERIC :—(*Suite.*)

Isle Jésus :—Etat des affaires de la Compagnie des chemins à barrières de l'—pour l'année 1872, 146. (*Document No. 5.*)

Rapports municipaux :—De la province de Québec pour l'année 1871. Pas imprimés, 147. (*Document No 6.*)

7e VOLUME.—SESSION 1873-74.

Fait rapport du discours de Son Excellence à l'ouverture de la session, 8.

Informe la Chambre qu'il a émis des mandats pour une nouvelle élection pour Québec-Est ; Comté de Québec ; Gaspé ; Terrebonne ; Beauharnois ; Montmagny et Montréal Ouest. 1.

Informe la Chambre que le Greffier de la Chambre a reçu du Greffier de la Couronne en Chancellerie le certificat d'élection des membres, 4, 40.

Informe la Chambre qu'il a reçu la résignation de Christian Henry *Pozer*, écr., Charles *Gill*, écr., 79, P. A. *Tremblay*, écr., C. A. P. *Pelletier*, écr., 107, l'honorable Théodore *Robitaille*, Wilfrid *Laurier*, écr., 111, Firmin *Dugas*, écr., 132.

Charge un député de le remplacer temporairement au fauteuil, 14.

Communique une lettre du Lieutenant-Gouverneur signifiant son intention de proroger la Législature, 157.

Autorisé à émaner de nouveaux writs pour Montréal-Centre, 76 ; Beauce ; Yamaska, 82 ; Chicoutimi et Saguenay ; Québec-Est, 107 ; Bonaventure ; Drummond et Arthabaska, 112 ; Québec Centre ; Montmorency, 116 ; Montcalm, 131.

Son discours en présentant le bill des subsides, 104.

Ses décisions sur des questions de forme ou d'ordre, 72, 83.

1. L'honorable M. *Trudel* ayant proposé un amendement(à la motion de M. *Malhiot*,' que le bill pour amender l'acte d'incorporation du collège de Trois-Rivières soit lu la 3e fois),—que le bill soit de nouveau renvoyé à un comité de toute la Chambre, avec instruction de l'amender en retranchant de la clause quatre tous les mots après " ne pourront se faire que du consentement du dit évêque, " — et objection étant faite que le dit amendement n'est pas dans l'ordre en autant qu'un avis n'a pas été donné conformément à la 68e règle de cette Chambre :— M. l'Orateur décide que le dit amendement n'est pas dans l'ordre, parce qu'un avis n'en a pas été donné, 72.

2. Lors de la motion pour que la Chambre se forme en comité des subsides,—M. *Tremblay* propose un amendement auquel M. *Bellingham* propose un sous-amendement,—et objection étant faite que la motion n'est pas dans l'ordre, parce qu'elle est un amendement à un amendement à la question, "Que M. l'Orateur laisse le fauteuil pour que la Chambre se forme en comité des subsides," elle ne peut pas être proposée ;—M. l'Orateur décide que la motion d'amendement à l'amendement proposé n'est pas dans l'ordre, parce qu'un amendement à un autre amendement ne peut pas être fait sur la question, " Que M. l'Orateur laisse maintenant le fauteuil pour que la chambre se forme en comité des subsides, " 83.

BLANCHET, L'HONORABLE JOSEPH-GODERIC :—(*Suite.*)

Met devant la Chambre les divers états et rapports suivants :

Bibliothèque du Parlement :—Rapport annuel du bibliothécaire, 10.

Institutions littéraires, de charité et hôpitaux :—Rapports annuels, etc., des—, 7, 14, 22, 23, 27, 29, 36, 42, 47. Pas imprimés. (*Documents No. 6.*)

Isle Jésus :—Etat des affaires de la Cie des chemins à barrières de l'—pour l'année 1873, 66. (*Document No* 6.)

Rapport municipaux :—De la province de Québec pour l'année 1872, 14. Pas imprimés. (*Document No. 8.*)

Met aussi devant la Chambre, en obéissance à un ordre de la Chambre, en date du 24 décembre 1872,—Etat de l'augmentation des salaires accordée aux officiers et employés de l'Assemblée Législative, P. Q., montrant en détail les salaires d'alors et l'augmentation accordée depuis, lequel est lu comme suit :

NOM.	CHARGE.	Salaires actuels.	Salaires augmentés et nouveaux.	Augmentation.
		$	$	$
G. M. Muir	Greffier	1,800	2,000	200
Etienne Simard	Assistant-Greffier	1,400	1,600	200
L. Simoneau	Comptable et teneur de livres.	1,000	1,400	400
C. J. Ardouin	Greffier-en-Chef des bureaux.	1,000	1,400	400
Cyrille Pettigrew	Copiste	500	700	200
Thomas Prendergast	do	500	700	200
Adjutor Demers	do	500	700	200
Chs. P. Lindsay	Greffier des Comités	1,200	1,400	200
Ed. Demers	Asst. do et Sect. de l'Orateur	700	1,000	300
Ed. Lemoine	Greffier des Bills Prives	1,200	1,400	200
Ed. S. Belleau	Asst. do	800	900	100
Wm. Cook	Chef des Traducteurs Anglais.	1,200	1,400	200
J. B. Duggan	Asst. do	800	1,000	200
A. N. Montpetit	Chef des Traducteurs Français	1,200	1,400	200
Benoit Marquette	1er Asst. do	800	1,000	200
Buteau Turcotte	2ème Asst. do	600	900	300
O. C. DeLachevrotière	Greffier du Journal Français	1,200	1,400	200
Louis Fortier	Asst. do	600	900	300
P. E. Smith	Greffier du Journal Anglais.	1,200	1,400	200
Joseph Whyddon	Asst. do	600	900	300
L. P. Lemay	Bibliothécaire	1,000	1,400	400
Louis P. Turcotte	Asst. do		600	600
Jacques Morin	Messager de la Bibliothéque	400	500	100
Charles Garneau	Sergent d'Armes	800	1,400	600
Pierre Chenest	Maitre de Poste	600	700	100
Louis Morel	Asst. do	500	600	100
Olivier Robitaille	Chef des Messagers	600	800	200
Alfred Pelletier	Messager de l'Orateur	400	600	200
Siméon Gagné	Messager du Greffier	400	500	100
Martial Roy	Messager	400	500	100
Ed. Littlejohn	do	400	500	100
Joseph Trudelle	do	400	500	100
Etienne Gauvreau	do	400	500	100
Eugène Belzaretti	Messager de l'Imp. de la Reine		500	500
		$25,100	$33,100	$8,000

BIBLIOTHÈQUE UNIVERSITÉ DE SHERBROOKE

BLANCHET, L'Honorable Joseph-Goderic :—*(Suite.)*

8e VOLUME—SESSION 1874-75.

Fait rapport du discours de Son Excellence à l'ouverture de la session, 12.

Communique le rapport annuel du bibliothécaire, 10.

Met devant la Chambre divers états et rapports des institutions littéraires, de charité et hopitaux, 12, 14, 17, 19, 21, 27, 31, 37, 41, 49, 51, 59, 69, 89, 92, 95, 206.

Informe la Chambre qu'il a émis des mandats pour une nouvelle élection pour:—le comté de Québec ; Huntingdon ; Montmorency ; Trois-Rivières et Pontiac.

Informe la Chambre qu'il a reçu du Greffier, de la Couronne en Chancellerie les certificats d'élection de MM. Saunders, 3 ; Angers et Garneau, 4 ; Malhiot et Church, 5 ; Dulac, Beauchesne et Baby, 6 ; Watts, 7 ; Martin, Alexander et Angers, 8 ; Valin et Rinfret, 9 ; et Duguay, 10.

Charge un député de le remplacer temporairement au fauteuil, 16, 19, 20, 22, 64, 113, 133, 136, 144, 181, 188, 195, 217.

Communique à la Chambre une lettre du Lieutenant-Gouverneur, signifiant son intention de proroger la Législature, 234.

Son discours en présentant le bill des subsides, 249.

Donne sa voix prépondérante, 224.

Ses décisions sur des questions de forme ou d'ordre :

1. Objection étant faite (à la motion pour l'introduction d'un bill) que le titre du bill indique que c'est un bill privé ;—M. l'Orateur décide que le bill étant présenté en blanc et que le titre indiquant qu'il se rapporte à des intérêts privés, il ne peut être présenté, 26.

2. A la motion pour l'adoption du troisième rapport du comité spécial nommé pour étudier le meilleur système des statistiques hygiéniques et mortuaires, etc,—objection est faite que la Chambre ne doit pas concourir dans le dit rapport, parce qu'il comporte, sans autorisation, une appropriatior des deniers publics ;—M. l'Orateur décide que l'adoption du dit rapport entrainerait une dépense des fonds publics de la province et qu'il ne peut être adopté parce qu'il serait en contravention directe avec la 59e et la 90e sections de " l'Acte de l'Amérique Britannique du Nord, 1867, " 106.

3. Objection (rapportée du comité général de la Chambre) étant faite que le bill pour amender les actes relatifs à la Compagnie du chemin de fer de Québec à Gosford qui sera connue à l'avenir sous le nom de Compagnie de chemin de fer de Québec et du Lac St-Jean, contient certaines clauses qui imposent une dette de six cent mille piastres sur la citéde Québec,et dont la corporation de la dite cité n'a pas reçu d'avis suffisants et que ce bil. ne peut être maintenu plus longtemps, à moins que les dites clauses ne soient modifiées ;—M. l'Orateur décide que les clauses du bill auxquelles on fait objection peuvent former partie du bill en autant que les avis ont été considérés comme suffisants par la corporation de la cité de Québec, 123.

BLANCHET, L'HONORABLE JOSEPH-GODERIC :—(*Suite.*)

4. Objection étant faite à un amendement proposé à la motion pour la réception du rapport du comité général sur certaines résolutions concernant l'octroi d'une aide additionnelle à certaines compagnies de chemins de fer ;—M. l'Orateur décide que la dite motion n'est pas dans l'ordre, en autant qu'elle a pour objet d'affecter les deniers publics de la province, 183.

5. A l'ordre du jour, pour que la Chambre se forme en comité général sur le bill pour partager la division d'enregistrement de Montréal en trois divisions d'enregistrement,—objection est faite que le bill n'est pas dans l'ordre et qu'il aurait dû être basé sur des résolutions passées en comité de toute la Chambre, vu qu'il dispose du revenu public sans la recommandation du Lieutenant-Gouverneur ;—M. l'Orateur décide que le bill est dans l'ordre, n'affectant pas le revenu public et qu'il n'est pas besoin qu'il ait été introduit sur des résolutions passées en comité général, 188.

6. Objection est faite à une motion pour que la Chambre déclare qu'il serait dans les intérêts de la province de transporter le siège du gouvernement à Montréal ;—M. l'Orateur décide que la dite motion n'est pas dans l'ordre, parce qu'elle demande un vote qui tendrait à affecter le revenu provincial, sans la recommandation du Lieutenant Gouverneur, et qu'elle est inconstitutionnelle parce que le siège du gouvernement ayant été fixé par " l'Acte de l'Amérique Britannique du Nord, 1867," cet état ne peut être changé avant que le gouvernement exécutif de cette province en ordonne autrement, 194.

7. Motion étant faite pour ajourner les débats au lendemain sur une question ; sur objection, M. l'Orateur décide que cette motion n'est pas dans l'ordre parce que le moteur a déjà parlé sur la question, 218.

8. Objection étant faite qu'une motion n'est pas dans l'ordre, parce que la même motion a déjà été faite ; M. l'Orateur décide que la motion est dans l'ordre, 220.

(L'honorable J.-G. Blanchet est décédé, à Lévis, le 1 janvier 1890.)

BIBLIOTHÈQUE UNIVERSITÉ DE SHERBROOKE

BOURBONNAIS, M. Avila-Gonzalve :—Elu, le 14 octobre 1886, député du comté de SOULANGES.

21e VOLUME.—SESSION 1887.

Fait partie des comités suivants :

Pour préparer l'adresse en réponse au discours du Trône, 28 ; Privilèges et élections ; Chemins de fer ; Agriculture, 38 ; Code municipal, 92.

Pétitions présentées :

De Gonzalve L. Desaulniers, de Montréal, 56; demandant un acte autorisant le Barreau de la province de Québec à l'admettre, après examen, au nombre de ses membres, 72.

De Joseph M. Fortier et *al.*, de Montréal, 80 ; demandant un acte d'incorporation sous le nom de " Compagnie des tramways de Montréal," 87.

De la Compagnie industrielle du Canada (limitée), 80 ; demandant un acte ratifiant sa charte et étendant ses pouvoirs, 87.

Bills présentés :

Bill autorisant le Barreau de la province de Québec à admettre, après examen, Gonzalve Lesieur Désaulniers au nombre de ses membres, 82. Honoraire remis, 217.

Bill incorporant la Compagnie des tramways de Montréal, 96.

Bill autorisant la Compagnie industrielle du Canada (limitée) à construire un chemin de fer depuis un point, dans le canton de Templeton, jusqu'à un autre point, dans les environs de la hauteur des terres, 96.

Bill pour amender les sections 269 et 270 de l'acte électoral de Québec de 1875, 155.

Motion :

Que le bill incorporant la Compagnie des tramways de Montréal, soit inscrit sur l'ordre du jour pour comité général ; adoptée, 227.

Adresses et ordres de la Chambre :

Egan :—Copie de tous documents au sujet de l'établissement des colons dans le canton de—, comté d'Ottawa, 51.

Pontiac :—Documents relatifs aux argents de colonisation dépensés, depuis 1882, dans le comté de—, 292.

22e VOLUME—SESSION 1888.

Fait partie des comités suivants :

Agriculture ; Chemins de fer ; Privilèges et élections, 45 ; Bibliothèque, 166 ; Code municipal, 120.

BOURBONNAIS, M. AVILA-GONZALVE :—(*Suite.*)

Pétitions présentées :

De A. P. A. Pichette, de Nicolet, 58 ; demandant un acte régularisant sa cléricature, 61.

De Joseph O. A. Lalonde, de St-Polycarpe, 95 ; demandant un acte l'autorisant à vendre certains biens substitués, 107.

Bills présentés :

Bill amendant les articles 1334 et 1335 du Code de procédure civile, 246.

Bill autorisant J. O. A. Lalonde à vendre certains biens, 123.

Bill régularisant la cléricature de A. P. Pichette, 96.

Interpellations au ministère :

Gérard Macquet est-il employé du gouvernement ? 179.

Y a-t-il un autre employé d'origine belge ou française dans le département des travaux publics ? 366.

Ordres de la Chambre :

Ponts en fer :—Système recommandé par M. Gérard Macquet, pour la construction des —, 328. Réponse, 398. (*Document No.* 98.)

Soulanges :—Etat des montants d'argent dépensés par le gouvernement dans—, depuis 1887, 160. Réponse, 160. (*Document No.* 45.)

Motions :

Motion pour remise de l'honoraire sur le bill régularisant la cléricature de A. Pichette ; adoptée, 328.

Motion en amendement pour renvoyer de nouveau à un comité le bill concernant la loi des licences ; négativée, 395.

23e VOLUME.—SESSION 1889.

Fait partie des comités suivants :

Agriculture, 27 ; Chemins de fer ; Privilèges et élections, 26 ; Bibliothèque, 51 ; Code municipal, 55.

Pétition présentée :

De Paul Desmarchais et *al.*, de la municipalité du village de Notre-Dame des Neiges, 51 ; demandant que la partie nord-ouest de la dite municipalité soit constituée en municipalité distincte, 60.

Bill présenté :

Côte des Neiges :—Acte érigeant en municipalité séparée la partie nord-ouest de la municipalité du village de la—, 101.

BIBLIOTHÈQUE UNIVERSITÉ DE SHERBROOKE

BOURBONNAIS, M. AVILA-GONZALVE.—(*Suite.*)

Interpellations au ministère :

Lesage, Siméon :—Est-ce l'intention du gouvernement de le mettre à la retraite ? 128.

Macquet, M. Gérard :—A-t-il reçu une mission officielle du gouvernement pour aller en Belgique ? 34.

Ordre de la Chambre :

Protection des forêts contre le feu :—Correspondance relativement à un projet de loi pour protéger les forêts contre le feu, 75. Réponse, 102. (*Document No.* 66.)

24e VOLUME.—1ère SESSION 1890.

Fait partie des comités suivants :

Privilèges et élections, 41 ; Agriculture ; Chemins de fer, 72 ; Bibliothèque, 106.

Interpellations au ministère :

Macquet, M. Gérard : Est-il encore à l'emploi du gouvernement ? 41.

Ordre de la Chambre :

Soulanges, Société d'agriculture :—Correspondance échangée entre le département de l'agriculture, le secrétaire-trésorier de la société d'agriculture du comté de Soulanges et *al.*, relativement à l'envoi de l'octroi à cette société, 388. Réponse, 452. (*Document No.* 207.)

25e VOLUME.—2ème SESSION 1890.

(Réélu, le 17 juin 1890.)

Fait partie des comités suivants :

Agriculture, immigration et colonisation ; Chemins de fer, 27 ; Bibliothèque, 31.

Interpellations au Ministère :

Macquet, M. Gérard :—Est-il encore à l'emploi du gouvernement ? 172.

Macquet, M. Gérard :—En quelle qualité est-il allé en Belgique ? 194.

Motions :

Propose que le débat sur la motion de M. *Lussier*, pour l'abolition de la charge de Président du Conseil Exécutif, soit ajourné ; motion pour ajourner le débat, retirée, 213.

Amendement pour renvoyer de nouveau à un comité général le bill pour amender l'article 3561 des Statuts revisés concernant le Barreau ; négativé, 216.

Adresses et ordres de la Chambre :

Charleson, J. B. :—Copie du rapport de M. J. B. Charleson sur son exploration dans les régions du haut de la rivière Ottawa, exploration faite en 1890, 173. Réponse, 245. (*Document No. 100.*)

Macquet, Gérard :—Etat détaillé du compte des dépenses encourues par M. Gérard Macquet lors de son voyage en Belgique, en 1889, lorsqu'il était en congé, 215. Réponse, 253. (*Document No.* 110.)

St-Laurent et Adirondack :—Correspondance échangée entre la Compagnie de chemin de fer St. Laurent et Adirondack et le gouvernement, relativement a un octroi de subsides en faveur de cette compagnie, 212. Réponse, 244. (*Document No. 91.*) *Impression ordonnée, 308.*

BOUTILLIER, M. Flavien-Guillaume :—Elu, le 18 juin 1879, député du comté de ROUVILLE.

13e VOLUME.—SESSION 1879.

Certificat de son élection ; Prête serment et prend son siège, 17.

Fait partie des comités suivants :

Privileges et élections, 39 ; Chemins de fer, 40 ; Enregistrement, 41 ; Impressions, 49, 50 ; Barreau, 147.

Bill présenté :

Bill amendant l'acte concernant l'instruction publique, 200.

Motion :

Pour renvoyer à six mois la seconde lecture du bill pour amender les actes concernant la Compagnie du chemin de fer de Québec et du Lac St-Jean ; négativée, 317.

14e VOLUME.—SESSION 1880.

Fait partie des comités suivants :

Privilèges et élections ; Chemins de fer ; Impressions, 20 ; Industries, 42 ; Chemins de fer, 152.

Pétition présentée :

Du Collège de Monnoir, 102 ; demandant un acte pour changer son nom ; reçue et lue, 113.

Bills présentés :

Bill pour changer le nom du collège de Monnoir en celui de Petit Séminaire de Ste-Marie de Monnoir et pour autres fins, 127.

Bill pour amender les actes concernant l'instruction publique, 154.

Motions :

Amendement (en subsides) ;—demandant de retrancher les augmentations du service civil ; négativé, 151.

Pour renvoyer à trois mois le comité général sur le bill amendant les actes concernant la Compagnie du chemin de fer du Lac St-Jean ; négativée, 213.

Interpellation :

Emigration des Canadiens français aux Etats-Unis, au sujet de l'—, 184.

Adresse :

Germain, C. E.— Documents concernant l'examen des livres et des comptes de—, ex-secrétaire-trésorier des écoles pour St-Vincent de Paul, 71, Réponse, 218. (*Document No 45.*)

BIBLIOTHÈQUE UNIVERSITÉ DE SHERBROOKE

BOUTILLIER, M. FLAVIEN-GUILLAUME :— *(Suite.)*

15e VOLUME—SESSION 1881.

Fait partie des comités suivants :

Chemins de fer ; Privilèges et élections, 17 ; Impressions ; Industries, 18.

Pétitions présentées :

De Joseph N. Poulin et *al.*, de Marie-Ville,—du Rév. A. D. Limoges et *al.*, de St-Jean-Baptiste,—de M. Heroux et *al.*, de l'Ange-Gardien, 89, 102,—du Rév. P. L. Paré et *al.*, de l'Ange-Gardien,—et de Bruce Campbell et *al.*, de St-Hilaire, 121, 136 ; demandant que le bill concernant l'Université Laval ne devienne par loi.

Du Rév. J. A. Provençal et *al.*, de St-Césaire, 97 ; demandant des amendement aux lois des licences, 110.

Bill présenté :

Bill pour amender de nouveau le ch. 68 des S. R. pour le B. C., 103.

Interpellations :

Desmarais, J.-Bte., huissier audiencier, de Joliette, a-t-il résigné ou a-t-il été destitué ? 229.

Montréal, Portland & Boston,—au sujet des réclamations pour droits de passage contre la Compagnie—, 82.

St-Laurent, Basses Laurentides et Saguenay,—Est-ce l'intention d'accorder un subside en terres à la Compagnie—? 294,

Adresses :

Desmarais, J.-B.,—Documents relatifs à la nomination et la résignation de —, huissier audiencier de la Cour supérieure du district de Joliette, 295.

St. Laurent, Basses Laurentides et Saguenay,—Copie du rapport de M. Arthur Genest de l'exploration qu'il a faite du chemin de fer du—213. Réponse, 227. *(Document No. 63.)*

BOUTIN, M. Pierre :—Elu, le 1 mai 1878, député du comté de BELLECHASSE.

12e VOLUME.—SESSION 1878.

Fait partie des comités suivants :

Agriculture, immigration et colonisation ; Industries, 31.

Adresse :

Colonisation,—Etat des argents dépensés depuis 1875, pour la —, dans Bellechasse, 81.

13e VOLUME.—SESSION 1879.

Fait partie des comités suivants :

Agriculture, immigration et colonisation ; Industries, 40.

Pétitions présentées :

De Napoléon Fournier et *al.*, de Buckland, 55 ; demandant de l'aide pour un pont sur la rivière des Abénaquis, 73.

De Mathias Gosselin et *al.*, du canton Mailloux, 55 ; demandant l'abrogation de l'acte pour détacher une certaine partie du comté de Bellechasse et l'annexer au comté de Montmagny, 73.

Du Rév. Théo. Houde et *al.*, de Mailloux, 94 ; demandant de l'aide pour le chemin Taché, 106.

Bill présenté :

Bill pour abroger à toutes fins quelconques l'acte pour détacher une certaine partie du comté de Bellechasse et l'annexer au comté de Montmagny, 74.

14e VOLUME.—SESSION 1880.

Fait partie des comités suivants :

Agriculture, immigration et colonisation ; Industries, 20.

Interpellation :

Bellechasse, qu'elle somme sera accordée pour chemins de colonisation dans—? 265.

15e VOLUME.—SESSION 1881.

Fait partie des comités suivants :

Agriculture, immigration et colonisation ; Industries, 18.

Pétition présentée :

De Joseph Côté et *al.*, de St-Valier, 128 ; demandant que le bill concernant l'Université Laval ne devienne pas loi, 146.

BIBLIOTHÈQUE UNIVERSITÉ DE SHERBROOKE

BOUTIN, M. PIERRE :—(*Suite.*)

Interpellations :

Bellechasse :—Est-ce l'intention de faire une remise aux colons de—des intérêts dus sur leurs lots ? 185.

Bellechasse, Chemins de colonisation,—Est-ce l'intention d'accorder, cette année, une somme égale pour—à celle de l'an dernier ? 248.

Bellechasse, Coupe de bois,—S'il a été fait remise de confiscation ou pénalités pour—? 137.

Couture, Eusèbe, de N. D. Auxiliatrice de Buckland, est-il à l'emploi du gouvernement ? 248.

Gare d'Hochelaga, du Q. M. O. & O.—S'il a été fait une enquête pour constater la cause de l'incendie de la—? 68.

Adresse :

Bellechasse :—Documents au sujet de la coupe du bois sur les terres de la Couronne dans le comté de—, depuis le 1er janvier 1881, 138. Réponse, 175. *(Document No. 52.)*

BOYER, M. Arthur :—Elu, le 26 mars, 1874, député du comté de JACQUES-CARTIER.

18e VOLUME.—SESSION 1884.

Certificat de son élection, 40 ; Prête serment et prend son siège, 31.

Fait partie des comités suivants :

Ordres permanents, 41 ; Chemins de fer ; Comptes publics, 51 ; Agriculture, (en remplacement de M. *Watts*), 64 ; Chemins de fer, 70 ; Chasse, 164.

Bill présenté :

Bill pour amender l'article 870 du Code municipal, 117.

Motions :

Motion pour la formation d'un comité spécial chargé de s'enquérir de certains faits se rattachant au contrat accordé à A. Charlebois & Cie pour la construction du Palais législatif ; amendement de l'honorable M. *Joly* proposé et négativé, 234 ; motion négativée, 236.

Amendement (à la motion pour comité des subsides),—Que cette chambre croit de son devoir de blâmer les ministres d'avoir, le 14 août 1883, passé un nouveau contrat avec les propriétaires de l'asile de Beauport pour le soin des aliénés et des idiots ; débats, 265 ; débats repris, 266 ; amendement négativé, 267.

Adresse :

Paroisses et municipalités :—Liste indiquant les noms, bornes et limites des—, érigées civilement et canoniquement dans la province, 112.

Divers :

L'admission de M. *Boyer* à prendre son siège, sans le retour de l'indenture du Greffier de la Couronne en chancellerie, ne devra pas être considérée comme précédent, 31.

19e VOLUME.—SESSION 1885.

Fait partie des comités suivants :

Ordres permanents, 30 ; Chemins de fer ; Comptes publics ; Agriculture, 35 ; Bills privés, 76 ; Frontières nord et nord-ouest, 97 ; Rapports des gardes-chasse, 175.

Présente le 10e rapport du comité permanent des *ordres permanents*, 88.

Pétition présentée :

Du conseil de ville de la ville de Lachine, 75 ; demandant la refonte des divers actes concernant la corporation de la dite ville et pour autres fins, 79.

Bill présenté :

Bill amendant et refondant l'acte d'incorporation de la ville de Lachine et les divers actes qui l'amendent, 86.

BIBLIOTHÈQUE UNIVERSITÉ DE SHERBROOKE

BOYER, M. ARTHUR :—(*Suite.*)

Interpellation au ministère :

Pagnuelo, S. :—Qui est chargé de payer les services de—*in re* Cornelier & LeBlanc ? 120.

Motion :

Sous-amendement à l'ordre pour la 3e lecture du bill relatif aux dépenses de la commission d'enquête sur la vente et l'administration du chemin de fer de Québec, M. O. & O., 138 ; négativé, 139.

Ordres de la Chambre :

Lachine :—Correspondances et documents au sujet de la construction de maisons d'école dans la ville de—127. Réponse, 164. (*Document No.* 53.)

Marien :—Copie du rapport des auditeurs chargés de reviser les comptes de—secrétaire trésorier des écoles du village de St-Jean-Baptiste, 176. Réponse, 193. (*Document No.* 62.)

20e VOLUME.—SESSION 1886.

Fait partie des comités suivants :

Ordres permanents, 16 ; Frontières nord et nord-ouest, 24 ; Chemins de fer, 29 ; Comptes publics ; Agriculture, 30 ; Longueuil, 422 ; Frontières ouest, nord et est, 427.

Présente le troisième rapport du comité des *chemins de fer*, 143 ; cinquième, 160 ; sixième, 170.

Petitions présentées:

De John Napier Fulton, de la cité de Montréal, 14 ; demandant un acte autorisant le barreau de la province de Québec à l'admettre, après examen, à la pratique du barreau, 31.

De la corporation de la paroisse de Lachine, 91 ; demandant un acte pour mieux définir ses limites ; reçue et lue, 92.

De Théophile Laframboise et *al.*, résidants et propriétaires de la paroisse de St-Lambert ; demandant que le bill pour mieux définir les limites de la paroisse des Saints Anges-de-Lachine ne devienne pas loi ; reçue et lue, 192.

Bills présentés :

Bill pour autoriser le Barreau de la province de Québec à admettre John Napier Fulton au nombre de ses membres, 40.

Bill pour mieux définir les limites de la paroisse des Saints-Anges-de-Lachine, 107.

Interpellations au ministère :

" Procédure parlementaire," par M. Faucher de Saint-Maurice :—au sujet de l'achat par le gouvernement du livre intitulé :—, 229.

Rodier, D :—Est-il vrai qu'il ait été envoyé à Paris pour étudier la métho de Pasteur ? 194.

BOYER, M. ARTHUR :—*(Suite.)*

Motions :

Amendement (à la motion pour comité des subsides,)—que cette Chambre regrette que le gouvernement ait négligé les intérêts de la province, en confiant à C. A. Dansereau, pour l'achat de livres, une somme de près de $15,000, sans en exiger de garantie ; débats, 205 ; débat repris, amendement négativé, 207.

Amendement (à la motion pour comité des subsides), —Joseph Tassé, libel ; Cornellier et LeBlanc, *embracery*, 304 ; débats, 307 ; débats repris, 309 ; amendement négativé, 314.

Amendement (à la motion pour concours dans l'item des subsides relatif aux dépenses d'inspection des chemins de fer),—que cette Chambre refuse de concourir dans cet item, parce que cette inspection constitue une nouvelle dépense à faire pour inspecter ces chemins de fer, sur lesquels la province n'a plus de contrôle, depuis la passation de l'acte fédéral sur les chemins de fer, passé en 1883 ; négativé, 386.

Que l'amendement fait par le Conseil législatif à la clause 2 du bill pour mieux définir les limites de la paroisse des Saints Anges de Lachine soit amendé ; motion adoptée, 401.

Adresse :

Biens des Jésuites :—Copie de la correspondance relativement à la disposition des biens appartenant ci-devant à l'ordre des Jésuites, 23. Réponse, 322. Impression ordonnée, 348. *(Document No. 74.)*

Divers :

Pour décision de M. l'Orateur sur objection faite par M. *Boyer*, 339. Voir *Würtele, l'honorable M.— ; No* 43 de *ses décisions, Vol.* 20, *Session* 1886.

21e VOLUME.—SESSION 1887.

(Réélu le 14 octobre 1886.)

Fait partie des comités suivants :

Pour préparer les listes des comités permanents, 31 ; Ordres permanents, 34 ; Comptes publics, 38 ; (Chemins de fer 38 ; Remplacé par M. *Laliberté*, 52) ; Débats de la Chambre, 45 ; Comité conjoint des impressions, 210.

Nommé *Président* du comité permanent des *comptes publics*, 73.

Présente le 7e rapport du comité des *ordres permanents*, 108.

Pétitions présentées :

De Richard Arthur A. Jones et *al.*, 27 ; demandant un acte incorporant *The Victoria Hospital and convalescent Home for sick protestant children*, 36.

De Alfred Burgis Major, de Montréal, 38 ; demandant un acte autorisant le Barreau de la province de Québec, à l'admettre, après examen, au nombre de ses membres, 47.

BIBLIOTHÈQUE UNIVERSITÉ DE SHERBROOKE

BOYER, M. ARTHUR :—(*Suite.*)

De D. Maguire et *al.*, de la ville de St Jean, 149 ; demandant que la clause 13 du bill incorporant la Cie hydraulique et manufacturière de la ville de St Jean ne devienne pas loi, 157.

Bills présentés :

Bill autorisant le Barreau de la province de Québec à admettre Alfred Burgis Major au nombre de ses membres, 67.

Bill incorporant *The Victoria Hospital and convalescent Home* pour les enfants protestants malades, 67. Honoraire remis, 216.

Bill pour permettre à la *Imperial Fire Insurance Company* de passer des contrats, de poursuivre et être poursuivie, dans la province au nom de la Compagnie et pour d'autres fins, 140.

Interpellation au ministère :

Q. M. O. & O. : Est-ce l'intention de mettre devant la Chambre le rapport du commissaire sur la construction, la vente, etc., du —? 155.

Motions :

Amendement pour ajouter certains mots, à la de M. *Casgrain*, pour une copie des instructions, etc., données par le gouvernement à ses employés, pendant les dernières élections fédérales ; adopté, 70.

Sous-amendement à la motion pour concours dans l'item des subsides relatifs aux dépenses des asiles d'aliénés de Beauport, St-Jean de Dieu et St-Ferdinand d'Halifax, 258 ; adopté, 259.

Adresses et ordres de la Chambre :

Collège Ste-Geneviève :—Correspondance avec le Rév. M. Perreault au sujet d'un octroi d'argent au—92. Réponse, 176. (*Document No.* 82.)

Compagnies incorporées par lettres patentes :—Liste de toutes les—sous le grand sceau de la province depuis la confédération, 134.

Documents de la session :—Liste de toutes les personnes qui ont reçu ou qui doivent recevoir les documents reliés de la session de 1886, 217.

Liddle, Madame :—Documents relativement à l'internement à l'asile de Beauport de—, 70. Réponse, 83. (*Document No.* 42.)

Pupitres de l'Assemblée législative :—Correspondance entre M. Azarie Lavigne, de Montréal et le gouvernement au sujet de la confection des—, 63. Réponse, 211. Impression ordonnée, 224. (*Document No.* 87.)

Seigneurie de Courval :—Correspondance et documents concernant les limites de la—217. Réponse, 295. (*Document No.* 112.)

BOYER, M. ARTHUR :—(*Suite.*)

22e VOLUME—SESSION 1888.

Document mis devant la Chambre ayant rapport à son élection contestée, 79. Son élection est confirmée, 80.

Fait partie des comités suivants :

Ordres permanents ; Comptes publics, 45 ; Acte médical, 145 ; Licences, 189 ; Impressions, 152 ; Acte des journaliers de navires, 246 ; Listes des membres devant composer les comités permanents, 43.

Nommé *Président* du comité sur le bill pour abroger l'acte des *Journaliers de navires* 253 ; Présente le premier rapport, de ce comité, 253 ; Second rapport, 317.

Présente le 4e rapport du comité des *ordres permanents*, 102.

Présente le 6e rapport du comité de *législation*, 317.

Nommé *Président* du comité des *comptes publics* ; présente le 1er rapport, 58.

Pétitions présentées :

De G. T. Chevrefils *et al.*, de Ste-Anne de la Pérade, 139 ; demandant que le bill projeté pour amender la loi des licences, devienne loi, 158.

De la Communauté des Filles de Ste-Anne, Lachine, 44 ; demandant des amendements à leur charte, 50.

De Edward Little *et al.*, membres des Chevaliers du Travail, Québec, 266 ; demandant que le bill pour abroger l'acte des journaliers de navires devienne pas loi, 302.

De Charles McDowell *et al.*, 95 ; demandant un acte d'incorporation sous le nom de Compagnie d'assurance des marchands et des manufacturiers, 106.

Bills présentés :

Bill incorporant la Compagnie d'assurance des Marchands, 125.

Bill autorisant la Royal Electric Company, à émettre des débentures, 102.

Bill amendant l'acte 23 Vict., ch. 136, des statuts de la ci-devant province du Canada, 56.

Interpellation au ministère :

Miller, L. N., est il employé par le gouvernement ? 331.

Motions :

Motion pour comité général sur le bill autorisant la consolidation de la dette de la cité de Montréal, 232. Bill renvoyé au comité des ordres permanents, 254.

Motion pour remise de l'honoraire payé sur le bill concernant la Communauté des Filles de Ste-Anne ; adoptée, 241.

BIBLIOTHÈQUE UNIVERSITÉ DE SHERBROOKE

BOYER, M. ARTHUR :—*(Suite.)*

23e VOLUME.—SESSION 1889.

Fait partie des comités suivants :

Ordres permanents ; Comptes publics, 26 ; Impressions, 51 ; Listes des membres devant composer les comités permanents, 25 ; Pour préparer l'adresse en réponse au discours du Trône, 23 ; Chemins à barrières, 81.

Présente divers rapports du comité des *ordres permanents*, 36, 94.

Nommé *Président* du comité des *comptes publics*, 45 ; présente divers rapports de ce comité, 45, 392, 403.

Pétitions présentées :

De James Dawes et autres, 36 ; demandant l'incorporation du *Bel-Air Jockey Club*, 51.

Du conseil de ville de la ville de Lachine, 57 ; demandant des amendements à sa charte, 70.

De J. B. Quesnel et Louis Amédée Quesnel, 69 ; demandant des amendements à l'acte 48 Vic., ch 58, 82.

De Henry Hogan et *al.*, 77 ; demandant l'incorporation de la Compagnie de caoutchouc de Montréal, 86.

De Alphonse Braseau et *al.*, de Saint-Louis de Montréal, 77 ; demandant que le bill pour ériger civilement la paroisse de Saint-Louis de Montréal ne devienne pas loi, 86.

Du Club de pêche et de chasse, de la province de Québec, 250 ; demandant que le bill pour amender la loi de chasse ne devienne pas loi, 256.

Bills présentés :

Bel-Air Jockey Club ;—Acte d'incorporation, 71.

Compagnie de Caoutchouc d'Hochelaga :—Acte d'incorporation, 109.

Compagnie de Caoutchouc d'Hochelaga :—Bill du Conseil Législatif contituant en corporation la—, 190.

Compagnies pour l'empierrement des chemins :—Amendements, 120.

Compagnie Royale d'électricité :—Amendements, 359,

Lachine :—Pour modifier les actes relatifs à la corporation de la ville de—, 79.

Quesnel :—Autorisant la vente des biens substitués par feu J. B.—122.

Interpellations au ministère :

Auger, J, C. :—Est ce l'intention du gouvernement d'exiger de—, régistrateur de Montréal Est, le paiement de ce qu'il doit au gouvernement ? 371.

Auger, J. C. :—Le gouvernement a-t-il l'intention d'exiger de—, le paiement d'une certaine somme qu'il lui doit comme régistrateur ? 355.

Régistrateur de Montréal-Est :—Est-ce l'intention du gouvernement d'exiger ce qui lui est dû par le—? 355.

Motions :

Propose l'adresse en réponse au discours du Trône, 21.

Amendement proposé et adopté à la motion pour la formation d'un comité spécial pour étudier la position financière des commissions des chemins à barrières, 81.

BOYER, M. ARTHUR :—*(Suite.)*

Pour renvoyer à six mois la seconde lecture du bill pour amender la loi électorale ; négativée, 210.

Sous-amendement proposé à l'amendement pour renvoyer de nouveau à un comité de toute la Chambre certaine résolution relative à l'entretien des aliénés ; adopté, 296.

Pour renvoyer à six mois la seconde lecture du bill pour amender la loi de la chasse, débat ; motion adoptée, 330.

24e VOLUME.—1ère SESSION 1890.

Fait partie des comités suivants :

Pour préparer les listes des comités permanents, 37 ; Ordres permanents ; Bills privés ; Comptes publics, 72 ; Impressions, 106 ; Collège de médecine et de chirurgie, Montréal, 272.

Nommé *Président* du comité permanent des *comptes publics* ; présente le premier rapport de ce comité, 105,

Nommé délégué de la Chambre pour conférer avec les délégués du Conseil au sujet de la loi relative aux inhumations, 446.

Présente le 7e rapport du comité des *ordres permanents*, 168 ; 10e, 358.

Rapporte certaines résolutions du comité des subsides, 192, 212.

Pétitions présentées :

De Chs. L. de Martigny et Jos. Chs. Hubert Lacroix, de Montréal, 15 ; demandant un acte les autorisant à faire un emprunt et à hypothéquer certains immeubles, 39.

De la corporation de la paroisse de St-Raphël de l'Isle Bizard, 79, 79 ; demandant un acte l'autorisant à construire un pont en fer sur la Rivière des Prairies, 99.

De la Chambre de Commerce de Lévis, 454.

Bills présentés :

Bill autorisant le conseil municipal de la paroisse de St-Raphaël de l'Isle Bizard à construire un pont en fer, 106. Honoraire remis, 416.

Bill autorisant M. Charles L. de Martigny, ès-qualité et *al.*, à emprunter et à hypothéquer les immeubles de la succession de feu l'honorable Charles S. Rodier, 106.

Motions :

Que l'item 7 du No. 33 des ordres du jour (ayant rapport au bill incorporant la Compagnie municipal de gaz de Montréal) soit un item spécial et que la Chambre le prenne en considération le lendemain ; débat, 276 ; débat repris ; motion négativée, 277.

Pour renvoyer à six mois le comité général sur le bill incorporant *The Royal Quebec Art Union Company* ; négativée, 335.

BIBLIOTHÈQUE UNIVERSITÉ DE SHERBROOKE

BOYER, L'HONORABLE ARTHUR :—(*Suite.*)

Pour renvoyer à six mois la seconde lecture du bill amendant de nouveau la loi électorale ; adoptée, 447.

Amendement pour renvoyer à trois mois le bill amendant la loi de la chasse ; négativé, 102.

Que le bill pour incorporer l'école vétérinaire de Montréal soit remis sur l'ordre du jour pour comité général ; adoptée, 201.

Divers :

M. *Boyer*, président du comité général sur le bill pour constituer en corporation *The Royal Quebec Art Union Company*, fait rapport qu'en comité général sur le dit bill, l'honorable M. *Gagnon* ayant proposé un amendement, à l'effet que certains mots fussent biffés du préambule et remplacés par d'autres ; objection fut faite par l'honorable M. *Flynn* que le dit amendement n'était pas dans l'ordre ; que lui, le président de ce comité, avait maintenu l'objection, et qu'appel avait été fait de sa décision, 334. M. l'Orateur suggère de référer le bill au comité des *ordres permanents*, 235.

25e VOLUME.—2e SESSION 1890.

(Le 19 mai 1890, nommé ministre sans portefeuille.)

(Réélu le 17 juin 1890.)

Fait partie des comités suivants :

Pour préparer l'adresse en réponse au discours du Trône, 23 ; Bills privés ; Comptes publics ; Ordres permanents, 27 ; Impressions, 31.

Pétitions présentées :

De l'Union St-Joseph de Lachine, 27 ; demandant des amendements à son acte d'incorporation, 35.

De Henri Bouthillier, de Montréal, 45 ; demandant un acte l'autorisant à disposer de certains biens substitués, 53.

De l'Eglise Méthodiste du Canada ; demandant un acte autorisant les syndics de la dite église à émettre des débentures ; lue et reçue, 187.

Bills présentés :

Bill autorisant Henri Bouthillier à vendre certain immeuble grévé de substitution, 70. Sanctionné, 342. (54 Vict., ch. 100.)

Bill modifiant l'acte constituant en corporation l'Union St-Joseph de Lachine, 44. Sanctionné, 342. (54 Vic., ch. 70.)

Bill modifiant la loi 52 Vic., ch. 43, qui amende la loi des Compagnies pour l'empierrement des chemins, 140. Sanctionné, 343. (54 Vic., ch. 36.)

Bill concernant la santé publique, 218. Sanctionné, 344. (54 Vic., ch. 27.)

Bill modifiant l'acte de l'Eglise Méthodiste, 1884, 187. Sanctionné, 344. (55 Vic., ch. 61.)

Motion :

Pour que la Chambre se forme en Comité général sur résolutions :—concernant la santé publique, 218, 276.

Divers :

Informe la Chambre que le Lieutenant-Gouverneur recommande certaines mesures, 276.

BRASSARD, M. Thomas :—Elu, le 14 octobre 1886, député du comté de SHEFFORD.

21e VOLUME—SESSION 1887.

Fait partie des comités suivants :

Chemin de fer ; Agriculture, immigration et colonisation, 38 ; Bureau des examinateurs pour étude des professions libérales, 141.

Pétitions présentées :

De Félix Gatien et *al.*, du village Granby, comté de Shefford, 80 ; demandant un acte d'incorporation sous le nom de " Société de Bienfaisance de St-Jean-Baptiste de Notre-Dame de Granby, 87.

De Solomon Ramsay et *al.*, de la paroisse de Saint-Jean, district d'Iberville, 135 ; demandant que le bill incorporant la Compagnie hydraulique et manufacturière de Saint-Jean et d'Iberville, ne devienne pas loi, 152.

Bills présentés :

Bill pour amender les sections 12 et 21 de l'acte électoral de Québec, 88.

Bill incorporant la Société de bienfaisance de Saint-Jean-Baptiste de Granby, 98 ; Honoraire remis, 233.

22e VOLUME.—SESSION 1888.

Lettre de MM. *Duhamel* et *Martin* à M. l'Orateur *Marchand* l'informant que M. *Brassard* est décédé, 28.

(Décédé le 20 septembre 1887.)

BIBLIOTHÈQUE UNIVERSITÉ DE SHERBROOKE

BRIGHAM, M. Sandford :—Elu, le 3 septembre 1867, député du comté de Missisquoi.

1er VOLUME.—SESSION 1867-68.

Prête serment et prend son siège, 2.

Fait partie des comités suivants :

Dépenses contingentes, 7 ; Mesurage et déchargement du charbon, 49 ; Acte municipal, 65 ; Compagnie des mines de charbon et des pêcheries de Gaspé, 69 ; Tingwick, 112.

2e VOLUME.—SESSION 1869.

Fait partie des comités suivants :

Dépenses contingentes, 16 ; Tingwick, 45.

Pétitions présentées :

De Thomas Wood et *al.*, de Durham, 20 ; demandant un acte d'incorporation, 26.

De Augustin Thérien et *al.*, de St-Damien de Stanbridge, 44 ; demandant que le bill concernant les voitures pour chemins d'hiver soit adopté, 50.

De Edward Flanigan et *al.*, de Sutton, 46 ; demandant un acte d'incorporation, 50.

De l'honorable Thomas Wood, comme président et au nom de l'assemblée publique des maires et des secrétaires-trésoriers du district de Bedford, 50 ; demandant des amendements à l'acte municipal, 57.

Bills présentés :

Bill pour amender l'article 2260 du Code civil relativement aux honoraires dus aux médecins, 48.

Bill pour incorporer la Compagnie du chemin de fer d'embranchement du Missisquoi, 52.

3e VOLUME—SESSION 1869-70.

Fait partie des comités suivants :

Dépenses contingentes, 13 ; Code municipal, 21 ; Administration de la justice dans le comté de Saguenay, 119,

Pétitions présentées :

De P. Bériau et *al.*, de St-Romuald de Farnham, 12 ; demandant un acte d'incorporation sous le nom de l'Union St-Joseph de Farnham, 15.

De A. Guertin et *al.*, de St-Romuald de Farnham, 42 ; demandant un acte d'incorporation sous le nom de " Société St-Jean-Baptiste de St-Romuald de Farnham, 43.

BRIGHAM, M. SANDFORD :—(*Suite.*)

De J. E. J. Landry et *al.*, de la cité de Québec, 50 ; demandant que le bill pour incorporer la pharmacie de Québec ne devienne pas loi, 59.

Bills présentés :

Bill pour incorporer l'Union St-Joseph de Farnham, 20.

Bill pour incorporer la Société St-Jean-Baptiste de St-Romuald de Farnham, 54.

Divers :

Reçoit la permission de s'absenter pour 8 jours, 71.

4e VOLUME.—SESSION 1870.

Fait partie du comité suivant :

Dépenses contingentes, 10.

Pétitions présentées :

Du Révérend James B. Davidson et *al.*, syndics de l'école de grammaire de Frelighsburg, 38 ; demandant des amendements à l'acte d'incorporation de la dite école, 41.

De G. Chevalier et *al.*, de Stanbridge, 41 ; demandant que la concurrence du juridiction entre les cours de circuit de comté et les cours de circuit de district soit abrogée, 55.

De W. S. Smith et *al.*, des comtés de Missisquoi et Iberville, 61 ; demandant une acte d'incorporation sous le nom de " la Compagnie du chemin de fer de jonction du Canada et de Rutland ; reçue et lue, 63.

De George Hunter et *al.*, de St-George de Clarenceville, 61 ; demandant une charte pour la construction d'un chemin de fer depuis le bureau de poste de Aird jusqu'à St-John, qui sera appelé " la Compagnie du chemin de fer du Canada et de Rutland," 63.

Bills présentés :

Bill pour amender l'acte 20 Vict., ch. 185, intitulé : " Acte pour incorporer une école de grammaire à Frelighsburg, qui sera appelée l'Ecole de Grammaire de Frelighsburg, " 59.

Bill pour incorporer la Compagnie du chemin de fer de jonction du Canada et Rutland, 92.

Motion :

Pour renvoyer de nouveau à un comité de toute la Chambre le bill intitulé : " le Code municipal de la province de Québec" ; amendement retiré, 50.

BIBLIOTHÈQUE UNIVERSITÉ DE SHERBROOKE

BRIGHAM, M. SANDFORD :—(*Suite.*)

5e VOLUME.—SESSION 1871.

(Réélu le 20 juin 1871.)

Fait partie des comités suivants :

Pour préparer les listes des comités permanents, 6 ; Chemins de fer ; Dépenses contingentes, 11 ; Règles de la Chambre, 41.

Pétitions présentées :

De J. W. Eaton, maire, et *al.*, du village de Philipsburg, comté de Missisquoi ; demandant un acte d'incorporation pour construire un chemin de fer de Philipsburg à Sorel, 19.

De John Robinson Hamilton, de la ville de New-Carlisle, dans le comté de Bonaventure marchand, Bélonie Leblanc dit Bourquette, du township de New-Richmond, dans le dit comté, cultivateur et négociant, et Norman McLeod Carswell, du township de Maria, dans le comté susdit, marchand, 12 ; demandant de vouloir bien prendre leur présente pétition en sa considération et de déclarer les dits élection et rapport du dit Théodore Robitaille, entièrement nuls et de nul effet et de donner à vos pétitionnaires tel autre et plus ample assistance que la Chambre jugera convenable, 23.

De la Compagnie du chemin de fer de jonction de Missisquoi, 25 ; demandant la passation d'un acte pour prolonger le temps pour la construction et accomplissement du " Missisquoi Junction Railway " et pour d'autres pouvoirs, 40.

Du Réverend Thomas Kelly et *al.*, du village de Philipsburg,—et de A. S. Walbridge et *al.*, 39 ;—de John Yule et *al.*, 42,—de Alfred K. Russell et *al.*,—et de William Donohue et *al.*, du township de Farnham-Ouest, 67 ; demandant respectivement un acte d'incorporation pour la construction d'un chemin de fer de la Baie de Missisquoi jusqu'aux eaux du St-Laurent, 46, 63, 73.

Du Dispensaire d'Yamaska, 63 ; demandant des amendements à son acte d'incorporation, 67.

De E. H. Eaton et *al.*, 17 ; demandant un acte d'incorporation pour construire un chemin de fer de la Baie Missisquoi jusqu'aux eaux du Saint-Laurent, 93.

Bills présentés :

Bill pour incorporer la Compagnie du chemin de fer de Missisquoi et du Saint-Laurent, 79.

Bill pour amender l'acte relatif à la Compagnie du chemin de fer de Jonction de Missisquoi, 95.

Motion :

Sous-amendement proposé lors de la motion pour la réception du rapport du comité de toute la Chambre sur le bill pour amender certains articles du Code de procédure civile et pour pourvoir à la nomination d'un juge de district à Montréal ; négativé, 159.

BRIGHAM, M. SANDFORD :—*(Suite.)*

6e VOLUME.—SESSION 1872.

Fait partie des comités suivants :

Pour préparer les listes des comités permanents ; Chemins de fer ; Dépenses contingentes, 12.

Pétitions présentées :

De la municipalité du village de West-Farnham, 22 ; demandant des amendements au Code municipal, 28.

De Louis Joseph Demers, étudiant en loi, du township de Stanbridge, 47 ; demandant la passation d'un acte autorisant la Chambre provinciale des notaires à l'admettre, après examen, à la pratique du notariat, 57.

7e VOLUME.—SESSION 1873-74.

Fait partie des comités suivants :

Pour préparer les comités permanents, 12 ; Chemins de fer, 25 ; Dépenses contingentes, 26 ; Code municipal, 115.

Pétitions présentées :

De la Compagnie du chemin de fer de jonction de Missisquoi, 22 ; demandant des amendements à son acte d'incorporation, 27.

De la Compagnie du chemin de fer de jonction de Missisquoi, 44 ; demandant un octroi, 48.

Bills présentés :

Bill pour amender l'acte 32 Vict., chap. 59, incorporant la Compagnie du chemin de fer de jonction de Missisquoi, et pour autoriser la dite compagnie à se fusionner avec la Compagnie du chemin de fer de Montréal, Chambly et Sorel, et pour d'autres fins, 60.

Bill pour amender l'acte 35 Vict., ch. 8, section 1, intitulé : " Acte pour amender certains articles du Code municipal de la province de Québec," 61.

8e VOLUME.—SESSION 1874-75.

Fait partie des comités suivants :

Chemins de fer ; Dépenses contingentes, 25 ; Statistiques hygiéniques et mortuaires, 36.

Pétition présentée :

De Geo. W. Campbell et *al.*, 31 ; demandant des amendements à l'acte d'incorporation de l'Association pharmaceutique de la province de Québec, 38.

Bills présentés :

Bill pour amender l'acte pour incorporer l'Association pharmaceutique de la province de Québec et pour régler la vente des poisons, 53.

Bill pour amender le chap. 71 des S. R. B. C., concernant la profession médicale et la vente des médicaments, 99.

(Dr Brigham décédé le 10 juin 1892.)

BIBLIOTHÈQUE UNIVERSITÉ DE SHERBROOKE

BROUSSEAU, M. Jean-Baptiste :—Elu, le 1er mai 1878, député du comté de VERCHÈRES.

12e VOLUME—SESSION 1878.

Fait partie des comités suivants :

Privilèges et élections ; Comptes publics ; Lois expirantes ; Agriculture, 31 ; Acte électoral de 1875, 65.

Bill présenté :

Bill pour compléter la judicature et améliorer le système et la procédure judiciaire du Bas-Canada, 30.

Motions :

Sous-amendement (en subsides),—que cette Chambre espère que le gouvernement présentera, à la prochaine session, un projet de loi pour améliorer le système d'inspection des écoles ; déclaré hors d'ordre, 71 ; Sous-amendement semblable déclaré dans l'ordre et adopté, 72.

Adresse :

Richelieu,—Correspondance, depuis le 1er juin 1877, au sujet de l'administration de la justice et d'un juge résidant dans le district de—, 118.

13e VOLUME.—SESSION 1879.

Copie du jugement se rattachant à l'élection contestée de Verchères, 5. Appendice No. 1, 373.

Election déclarée nulle, le 18 juin 1879, par la Cour Supérieure siégeant en révision à Montréal, 113.

BROUSSEAU, M. Jean-Docile :—Elu, le 2 décembre 1881, député du comté de PORTNEUF.

16e VOLUME.—SESSION 1882.

Fait partie des comités suivants :

Comptes publics, 17 ; Impressions, 18.

Pétition présentée :

Du maire, des échevins et des citoyens de la cité de Québec, 58 ; demandant des amendements à la charte de la dite cité, 82.

17e VOLUME.—SESSION 1883.

Fait partie des comités suivants ;

Comptes publics ; Impressions, 41 ; Comité conjoint des impressions, 44.

Nommé *Président* du comité conjoint des *impressions* ; Présente le 1er rapport, 108 ; 2e, 215 ; 3e, 300.

Divers :

Appelé à remplacer temporairement M. l'Orateur au fauteuil, 103.

18e VOLUME—SESSION 1884.

Fait partie des comités suivants :

Comptes publics ; Impressions, 51 ; Comité conjoint des impressions, 53.

Pétition présentée :

Du Révérend Ed. Lamontagne et *al.*, de Notre-Dame des Anges, 178.

Divers :

Appelé à remplacer temporairement M. l'Orateur, 188.

19e VOLUME.—SESSION 1885.

Fait partie des comités suivants :

Comptes publics, 35 ; Impressions, 44 ; Code civil et Code de procédure, 223.

Pétitions présentées :

De John Brooks Young et *al.*, 23 ; demandant un acte pour incorporer la Compagnie de papier de la Nouvelle-Angleterre, 32.

Bill présenté :

Bill incorporant *The New England Paper Company*, 39.

BIBLIOTHÈQUE UNIVERSITÉ DE SHERBROOKE

BROUSSEAU, M. JEAN-DOCILE :—*(Suite.)*

20e VOLUME.—SESSION 1886.

Fait partie du comité suivant :

Impressions, 118.

Nommé *Président* du comité conjoint des *Impressions ;* présente le premier rapport, 107 ;

le deuxième, 348.

Motions :

Que cette Chambre concoure dans le second rapport du comité conjoint des deux Chambres sur les impressions de la Législature ; adoptée, 409.

Que la réponse à un ordre de la Chambre, du 26 mai, pour un état de toutes les sommes payées pour le chemin de fer Q. M. O. et O., depuis la livraison de ce chemin jusqu'à ce jour, ainsi que toutes les réclamations admises par le gouvernement et non payées, soit imprimée ; adoptée, 409.

Divers :

Appelé à remplacer temporairement M. l'Orateur au fauteuil, 101, 120.

BRUNET, M. Joseph :—Elu, le 17 juin 1890, député de la division No. 2 de MONTRÉAL.

25è VOLUME.—2ème SESSION 1890.

Fait partie des comités suivants :

Chemins de fer ; Industries, 27.

Pétitions présentées :

Six pétitions des Chevaliers du travail, de Québec, 65 ;—et douze pétitions des Chevaliers du travail, de la cité de Montréal, 76 ; demandant :

1. Qu'il soit passé une loi prohibant le travail des garçons au-dessous de seize ans et des filles au-dessous de dix-huit ans, dans l'industrie du tabac ; cette industrie étant très insalubre, 70, 86.
2. Que, pour permettre aux ouvriers d'exercer leurs privilèges de citoyens, il soit accordé une demi journée de congé le jour de la votation des élections provinciales, 80, 86.
3. Que la loi du cens électoral soit amendée de manière à donner le droit de vote à tout homme âgé de vingt et un an et gagnant $300 par année, 70, 86.
4. Que les conseils municipaux aient le droit de passer des lois régularisant la construction des échafaudages, et que des inspecteurs soient nommés pour faire respecter ces lois, 70, 86.
5. Qu'il soit passé une loi garantissant aux ouvriers et journaliers le premier gage ou hypothèque sur le produit de leur travail, pour le montant entier de leurs salaires, 70, 86.
6. Qu'il soit passé une loi déterminant la responsabilité des patrons dans les accidents du travail, 70, 86.
7. Qu'il soit passé une loi rendant l'instruction gratuite et obligatoire, 70, 86.

Du Reverend D. Deguire et *al*, de St. Jacques, Montréal, 108 ; demandant des amendements à la loi des licences, 116.

Bills présentés :

Bill relatif aux priviléges des constructeurs, architectes, ouvriers, journaliers et fournisseurs de matériaux de construction, 140.

Bill pour amender l'article 1651 des S. R. de la P. de Q. relatif à l'élection des directeurs des Sociétés d'agriculture du comté, 187.

Ordre de la Chambre :

Ecole Normale, Montréal :—Copie de la correspondance et des rapports des architectes employés à la reconstruction et aux réparations de l'—, 47. Réponse, 123. (*Document No.* 63.) *Impression ordonnée*, 308.

BRYSON, M. THOMAS :—Elu, le 2 décembre 1881, député du comté de PONTIAC.

16e VOLUME—SESSION 1882.

Décédé le 4 janvier 1882, avant l'ouverture de la 1ère session de la 5e Législature, convoquée pour le 8 mars 1882.

William-Joseph *Poupore*, écr., élu à sa place le 6 mars 1882.

BIBLIOTHÈQUE UNIVERSITÉ DE SHERBROOKE

CAMERON, M. Alexander :—Elu, le 29 mai 1874, député du comté de HUNTINGDON.

8e VOLUME—SESSION 1874-75.

Certificat de son élection, 3 ; prête serment et prend son siège, 13.

Fait partie des comités suivants :

Pour préparer l'adresse en réponse au discours du Trône, 23 : Bills privés ; Dépenses contingentes, 25 ; Statistiques hygiéniques et mortuaires, 36.

Pétitions présentées :

De The moderators of the General Assembly of the Canada Presbyterian Church et *al.*, —de The Board of Managers of the Temporalities Fund of the Presbyterian Church in Canada, in connection with the Church of Scotland,—de The managers of the ministers' widows' and orphans' Fund of the Presbyterian Church of Canada, in connection with the Church of Scotland, 14 : demandant un acte d'incorporation sous le nom de " l'Eglise Presbytérienne du Canada " et pour autres fins, 17.

De la Compagnie du chemin de fer de la frontière de Québec, 32 ; demandant des amendement à l'acte (37 Vict. ch. 2), pourvoyant à ce qu'une aide soit accordée à certaines compagnies de chemins de fer, 38.

Bills présentés :

Bill pour incorporer " The Moderators of the General Assembly of the Canada Presbyterian Church and others " sous le nom de " The Presbyterian Church of Canada ", 53.

Bill pour amender l'acte d'incorporation des directeurs du fonds destiné aux veuves et aux orphelins de l'Eglise presbytérienne du Canada, en rapport avec l'Eglise d'Ecosse, sous le nom de " l'Eglise Presbytérienne du Canada, " 54.

Bill pour incorporer le bureau des directeurs du fonds des biens temporels de l'Eglise Presbytérienne du Canada en rapport avec l'Eglise d'Ecosse, sous le nom de " l'Eglise Presbytérienne du Canada, " 54.

Motion :

Seconde l'adresse en réponse au d[illegible] 16.

9e VOLUME.—SESSION 1875.

Réélu le 7 juillet 1875 ; Prête serment et prend son siège, 2.

Fait partie des comités suivants :

Bills privés ; Dépenses contingentes, 17 ; Statistiques hygiéniq[illegible] mortuaires, 27 ; Profession médicale, 82.

CAMERON, M. ALEXANDER :—(*Suite.*)

Pétitions présentées :

De la Compagnie du chemin de fer de la frontière de Québec, 57 ; demandant que le délai qui donne droit à cette compagnie à un subside ou octroi soit prolongé, 62.

De Alexander Cross et *al.*, 62 ; demandant un acte d'incorporation sous le nom de " Cie de prêt du Canada." 62.

10e VOLUME.—SESSION 1876.

Son siège étant, le 17 janvier 1876, déclaré vacant par jugement de la Cour Supérieure M. *Cameron* est réélu par acclamation le 24 avril 1876.

Certificat de son élection, 5.

Fait partie des comités suivants :

Bills privés, 24 ; Code municipal, 69 ; Profession médicale, 106.

Pétitions présentées :

De la Compagnie du chemin de fer de Québec et de la frontière, 37 ; demandant des amendements à son acte d'incorporation, 52.

De la Compagnie d'assurance mutuelle du comté d'Hochelaga, 47 ; demandant un acte pour changer son nom et pour autres fins, 58.

De Robert James Reckie et *al.*, de Montréal, 47 ; demandant un acte d'incorporation sous le nom de " The Trust Company of Canada," 57.

Bills présentés :

Bill pour incorporer The Trust Company of Canada, 53.

Bill pour changer le nom de la Compagnie d'assurance mutuelle du comté d'Hochelaga, 68.

Adresses :

Licences :—Pour un rapport, montrant le nombre d'amendes et pénalités perçues par l'inspecteur du revenu, en vertu de l'acte des licences de cette province, durant les quatre dernières années, dans le district de Beauharnois, 66. Réponse, 86. (*Document No. 15.*)

Magistrats de districts :—Pour le nombre de cours tenues par le magistrat de district dans les comtés de Beauharnois, Châteauguay et Huntingdon, respectivement durant les trois dernières années ; montant des amendes imposées par le dit magistrat ; le montant des amendes perçues par le dit magistrat ; le montant payé au magistrat de district dans le dit district pour dépenses de voyag e nombre de causes plaidées devant les dites cours de magistrats, au civil et au criminel, 66.

11e VOLUME—SESSION 1877-78.

Fait partie des comités suivants :

Bills privés, 24 ; Lois expirantes, 34 ; Code municipal, 69.

BIBLIOTHÈQUE UNIVERSITÉ DE SHERBROOKE

CAMERON, M. ALEXANDER :—(*Suite.*)

12e VOLUME—SESSION 1878.

(Réélu par acclamation le 24 avril 1878.)

Fait partie des comités suivants :

Chemins de fer ; Bills privés ; Agriculture, 31 : Code municipal, 33 ; Amélioration des chemins, 51.

13e VOLUME—SESSION 1879.

Fait partie des comités suivants :

Chemins de fer ; Bills privés ; Agriculture, 40 ; Code municipal, 123 ; Bill concernant la ligne de division entre les comtés de Compton et Beauce, 247.

Interpellation :

Huntingdon, quand sera-t-il cadastré ? 204.

Adresse :

Beauharnois,—Rapports faits par les inspecteurs du gouvernement des bureaux du protonotaire et du régistrateur du district de—, 108. Réponse, 136. (*Document No. 64.*)

Divers :

Appelé à remplacer temporairement M. l'Orateur au fauteuil, 24, 90.

14e VOLUME.—SESSION 1880

Fait partie des comités suivants :

Chemins de fer ; Bills privés ; Agriculture, immigration et colonisation, 20.

Pétition présentée :

Du conseil municipal du comté de Huntingdon, 77 ; demandant qu'un acte d'incorporation soit accordé à la Compagnie du chemin de fer de la rive sud et du tunnel, 84.

Interpellations :

Charbon pour le chemin de fer de Q. M. O. & O.,—A qui le contrat pour—sera-t-il donné ? 38.

Cadastre dans Huntingdon,—La confection du—sera-t-elle continuée ? 215.

Quai des Commissaires à Québec,—Le gouvernement a-t-il loué le—? 58.

Adresse :

Q. M. O. &. O. :—Concernant la vente du—au gouvernement de la Puissance du Canada, 61.

CAMERON, M. ALEXANDER :—(*Suite.*)

15e VOLUME.—SESSION 1881.

Fait partie des comités suivants :

Chemins de fer ; Bills privés, 17 ; Agriculture, immigration et colonisation, 18.

Pétition présentée :

De Alex. Ferguson et *al.*, 59 ; demandant des amendements aux lois de l'éducation, 65.

Interpellation :

Beaudry, M.—Au sujet du cautionnement de—, protonotaire du district de Beauharnois, 212.

16e VOLUME.—SESSION 1882.

(Réélu par acclamation, le 25 novembre 1881.)

Fait partie des comités suivants :

Chemins de fer ; Bills privés, 17 ; Profession, médicale, 50 ; Pour compiler les Journaux du Conseil législatif, 258 ; Bill (St-Jovite et St Faustin) ayant rapport aux douze comtés, 254.

Pétitions présentées :

De Thomas Haire et *al.*, du village de Franklin, 114, 121 ; et de David Boyd et *al.*, du comté de Huntingdon, 145, 157 ; demandant que le bill pour incorporer la Compagnie du chemin de fer du comté de Huntingdon, devienne loi.

Interpellation :

Q. M. O. & O.—Quels sont les profits net et les dépenses courantes de la section ouest du—, durant l'année fiscale finissant le 30 juin 1881 ? 197.

17e VOLUME.—SESSION 1883.

Fait partie des comités suivants :

Chemins de fer ; Biils privés, 40.

Interpellation :

Compagnie du chemin de fer de jonction de Montréal et du lac Champlain,—Est-ce l'intention du gouvernement d'accorder un subside à la—? 130.

18e VOLUME—SESSION 1884.

Fait partie des comités suivants :

Chemins de fer ; Bills privés ; Agriculture, immigration et colonisation, 51.

BIBLIOTHÈQUE UNIVERSITÉ DE SHERBROOKE

CAMERON, M. ALEXANDER :—*(Suite.)*

Motion :

Amendement (à la motion pour comité des subsides),—que cette Chambre croit de son devoir de blâmer les ministres qui sont responsables de certaines dépenses faites sans l'autorisation préalable de la Législature ; objection, 219 ; M. l'Orateur laisse à la Chambre à décider cette question, 220 ; amendement négativé, 222.

Interpellation au ministère :

Manufacture de sucre de betteraves de Farnham :—Quel est le montant total payé à la—? 135.

Adresse :

Cadastre :—Liste des comtés où le cadastre est en vigueur, et de ceux qui ne sont pas cadastrés, 216. Réponse, 359. *(Document No. 76.)*

Divers :

Pour décision de M. l'Orateur et dans laquelle M. *Cameron* est concerné, 329. Voir *Würtele, l'honorable M.* ; No. 42, de ses décisions ; Vol. 20 ; session 1886.

19e VOLUME—SESSION 1885.

Fait partie des comités suivants :

Chemins de fer ; Agriculture ; Industries, 35 ; Frontières nord et nord-ouest, 97.

Pétition présentée :

Du Rév. J. Gagnon et *al.*, 49 ; demandant la passation d'un acte pour définir les bornes de la paroisse de Ste-Barbe, 57.

Bills présentés :

Bills définissant les limites de la paroisse de Ste-Barbe et pour autres fins, 114. Honoraire remis, 183.

Bill amendant le Code municipal de la province de Québec, 126.

Interpellations au ministère :

Cadastre du comté de Huntingdon :—Est-ce l'intention du gouvernement de faire compléter le—? 70.

Liqueurs enivrantes :—Est-ce l'intention du gouvernement de poursuivre les personnes qui vendront des—sans avoir obtenu une licence du gouvernement provincial ? 70.

Motions :

Chemins de fer :—Motion pour une liste des—, de la province qui échappent à l'effet de la section 6 du chapitre 24 de la 46e Victoria, passé par le parlement fédéral en 1883 ; débats, 71 ; débats repris, motion négativée, 72.

CAMERON, M. ALEXANDER :—*(Suite.)*

Q. M. O. & O. :—Sous amendement à la motion pour 3e lecture du bill relatif aux dépenses de la commission d'enquête sur la vente et l'administration du chemin de fer de—, 146 ; négativé, 147.

Divers :

Motion pour substituer le nom de M. *LeBlanc* à celui de M. *Cameron* comme promoteur du bill définissant les bornes de la paroisse de Ste-Barbe ; Objection ; M. l'Orateur devant donner sa décision plus tard, 174 ; Décide contre l'objection, 177. Autre motion ; Objection ; M. l'Orateur remet sa décision, 177. Décide contre, 179. Motion pour renvoyer le bill au comité des bills privés ; Objection ; M. l'Orateur décide en faveur de l'objection, 180. Motion, pour renvoyer le bill au comité des bills privés, retirée, 183 ; Bill retiré, 183. Honoraire remis, 183.

20e VOLUME.—SESSION 1886.

Fait partie des comités suivants :

Frontières nord et nord-ouest, 24 ; Chemins de fer, 29 ; Bills privés ; Agriculture ; Industries, 30 ; Hygiène, 182.

Pétitions présentées :

De la corporation du canton de Godmanchester,—de la corporation du village de Huntingdon,— du conseil de comté du comté de Huntingdon,—de David Stalker et *al.*, de la paroisse de St-Anicet,—de David Stalker et *al.*, contribuables de la paroisse de Ste-Barbe, 78 ; demandant respectivement que la paroisse de Ste-Barbe ne soit pas érigée en municipalité, 92.

21e VOLUME.—SESSION 1887.

(Réélu le 14 octobre 1886.)

Fait partie des comités suivants :

Pour préparer les listes des comités permanents, 31 ; Ordres permanents, 34 ; Bills privés ; Comptes publics, 58 ; Bureau d'examineurs pour admission à l'étude des professions libérales, 141 ; Comité des impressions, 210.

Pétitions présentées :

De W. Lanigan et *al.*,— de John Miller et *al.*,—de J. Middleton et *al.*,—de James McKenzie et *al.*,—du Révérend James Cormack et *al.*,—de John Lorimer et *al.*, —de Lorenzo Magoon et *al.*,—de A. McEachern et *al.*,—de Samuel Jackson et *al.*, du Révérend Archidiacre Lindsay et *al.*,—de Ralph Merry et *al.*—de C. W. Cowles et al.,—de Thomas Hawkins et *al.*,—représentant diverses branches de *" The Montréal Auxiliary of the British and Foreign Bible Society, "* 114 ; de J. Broughton et *al.*,—de Andrew Inglis et *al.*,—de Thomas B. Munro et *al.*,—de George Parkes et *al.*,—de F. S. Roper et *al.*,—de H. J. Hitchcok et *al.*,—de H. C. Buckland et *al.*,—de L. G. Parker et *al*,—de G. A, Kennedy et *al.*,—de O. S.

BIBLIOTHÈQUE UNIVERSITÉ DE SHERBROOKE

CAMERON, M. ALEXANDER :—*(Suite.)*

Shufelt et *al.*, —de James Melrose et *al.*,—de Wm. Dunn et *al.*,—de A. Fish et *al* —de W. Bowman et *al.*,—de D. C. Horner et *al.*,—de James Macpherson et *al.*, —de John Allan et *al.*,—de Jas. Helps et *al.*,—de D. Reay et *al.*,—de H. Montgomery et *al.*—de Jas. Fraser et *al.*,—de J. S. Baker et *al.*,—de A. McPhee et *al* —de W. Einlay et *al.*, tous représentants des branches de " *The Montreal Auxiliary of the British and Foreign Bible Society* ", 120 ; demandant respectivement que le bill relatif au serment et à l'administration du serment, ne devienne pas loi, 135.

De F. V. Sherriff et *al.*,—de J. M. Brown et *al.*,—de H. H. Smith et *al.*,—de Roderick McKenzie et *al.*,—de Robert McLeod et *al.*,—de N. D. Hitchcock et *al.*,—de S. J. Bangs et *al.*,—de William Thompson et *al.*,—de J. N. Kilgour et *al.*,—de Thos. Christie et *al.*,—du Révd. M. Pratt et *al.*,—de J. W. Gorland et *al.*,—de Thomas Chapman et *al.*,—de Alexander Scott et *al.*,—de H. M. Jackson et *al.*, —de T H, Bissett et *al.*,—de Adam Reay et *al.*,—de James T. Gillies et *al.*, de John Burnett et *al.*,—de James Fleck et *al.*,—de R. Smith et *al.*,—de James Curran et *al.*,—de L. W French et *al.*,—de V. Corey et *al.*, tous représentants des branches de " The Montreal Auxiliary of the British and Foreign Bible Society, 135" ; demandant respectivement que le bill relatif au serment et à l'administration du serment, ne devienne pas loi, 152.

De The Quebec Young Men's Christian Association, 152 ; demandant des amendements à son acte d'incorporation : reçue et lue, 153.

De " The Protestant Ministerial Association " de Montréal, 152 ; demandant des amendements à la loi des licences, 164.

Bills présentés :

Bill pour amender l'article 561 du Code municipal, 88.

Bill amendant l'acte incorporant *The Quebec Young Men's Christian Association*, et plaçant les biens fonds appartenant à l'association entre les mains de fidéi-commissaires, 165. Honoraire remis, 235.

Bill pour amender la loi concernant l'éducation, 180.

Adresses :

Asile d'aliénés protestants :—Documents au sujet de l'établissement d'un—, pour les malades protestants et anglais, 91. Réponse, 155. *(Document No. 91.)*

Borthwick, Rév. M. :—Document se rapportant à l'augmentation du salaire du—, chapelain protestant de la prison de Montréal, 75. Réponse, 82. *(Document No. 39.)*

22e VOLUME—SESSION 1888.

Bills privés ; Chemins de fer ; Comptes publics ; Ordres permanents, 45 ; Code municipal, 120 ; Bibliothèque, 166 ; Licences, 127 ; Acte médical, 129 ; Impressions 152 ; Règles de la Chambre, 261 ; Listes des membres devant composer les comités permanents, 43.

CAMERON, M. ALEXANDER :—(*Suite*).

Nommé *Président* du comité des *chemins de fer*, 55 ; Présente divers rapports de ce comité, 55, 95, 125, 140, 153, 169, 188, 212, 215, 222, 317.

Pétitions présentées :

Du conseil municipal du canton de Dundee, 37 ; demandant un acte lui permettant d'émettre des débentures, 49.

De la Faculté médicale de l'Université McGill, 60 ; demandant que certaines despositions de l'acte médical ne deviennent pas loi, etc. 78.

De l'hon. David A. Ross, de Québec, 92 ; demandant un acte autorisant Henri Gustave Joly à changer son nom en celui de Henri Gustave Joly de Lotbinière, 107.

Bills présentés :

Bill amendant l'acte électoral de Québec, 198.

Bill autorisant le conseil municipal de Dundee à émettre des obligations, 56.

23e VOLUME.—SESSION 1889.

Fait partie des comités suivants :

Chemins de fer ; Comptes publics ; Ordres permanents, 26 ; Code municipal, 55 ; Bibliothèque, 51 ; Impressions, 51.

Nommé *Président* du comité des *chemins de fer*, 66 ; présente divers rapports de ce comité, 66, 119, 125, 140, 198.

Pétition présentée :

De S. P. Robins, L. L. D. et *al.*, 77 ; demandant l'incorporation de l'Association provinciale des instituteurs protestants, de Québec, 86.

Bills présentés :

Bill amendant les lois concernant l'instruction publique, 162.

Bill amendant la loi concernant les médecins et chirurgiens, 259.

Bill incorporant l'Association des instituteurs protestants, 101. Honoraire remis, 191.

Bill concernant l'avis de dépôt de la liste des électeurs, 162.

Interpellation au ministère :

Acte médical de 1886 :—Le gouvernement va-t-il attirer l'attention du collége des médecins et chirurgiens sur cet acte ? 236.

Adresse votée :

Gouin, Smith et Aikman :—Documents concernant certaines réclamations de—, 377. Réponse, 402. (*Document No. 179.*)

24e VOLUME.—1ère SESSION 1890.

Fait partie des comités suivants :

Ordres permanents, 41 ; Chemins de fer ; Comptes publics, 72 ; Remplace M. *Gladu* au comité des bills privés, 93 ; Bibliothèque et impressions, 106 ; Association pharmaceutique, 171 ; Bill ayant rapport aux 12 comtés, 268, 274 ; Collège de médecine et de chirurgie, Montréal, 272.

BIBLIOTHÈQUE UNIVERSITÉ DE SHERBROOKE

CAMERON, M, ALEXANDER :—*(Suite.)*

Nommé *Président* du comité des *chemins de fer ;* présente divers rapports de ce comité, 111, 132, 138, 145, 160, 176, 248, 256, 260.

Nommé *Président* du comité spécial sur le bill amendant la loi de *pharmacie ;* présente le 1er rapport de ce comité, 238.

Pétitions présentées :

Du conseil municipal du canton de Franklin,—de William Orr et *al.*, du canton Havelock,—du conseil municipal du canton de Hinchinbrooke,—du conseil municipal du canton de Hemmingford,—de W. B. Saunders et *al.*, du village de Huntingdon,—de And. Olivier et *al.*, du canton de Hinchinbrooke,—du conseil municipal de la paroisse de Sainte-Barbe,—de J. M. Masson et *al.*, de la paroisse de Saint-Anicet,—de John Taillon et *al.*, du canton de Dundee,—du conseil municipal du canton de Dundee,—de James Hamilton et *al.*,—et de J. W. Wilson et *al.*, du canton de Elgin,—du conseil municipal du canton de Godmanchester, 132, 144, —du conseil municipal du canton de Huntingdon, 163, 175 ; demandant que le bill (No. 102) intitulé : " Acte étendant la juridiction territoriale de la cour supérieure et de la cour de circuit du district de Montréal " devienne loi.

Bills présentés :

Bill étendant la juridiction territoriale de la cour supérieure et de la cour de circuit du district de Montréal, 100.

Bill modifiant l'article 1618 des S. R. de la P. de Q., 256.

Bill modifiant la loi des licences de Québec, 284. Motion pour seconde lecture ; objection, 419. M. l'Orateur décide que cette mesure est irrégulière, 422.

Bill amendant les lois de la chasse de la Province de Québec, 270.

Ordre de la chambre :

Education, droits et privilèges de la minorité :—Correspondance entre le Premier Ministre, l'honorable G. Ouimet, et le révérend E. I. Rexford, concernant les droits et privilèges accordés à la minorité, en matière d'éducation, 264, 435. Réponse, 444. Impression ordonnée, 477. (*Document No. 217.*)

Divers :

M. *Cameron* ayant proposé que le bill amendant la loi des licences de Québec soit maintenant lu la seconde fois ;—objection est faite par l'honorable M. *Gagnon* que ce bill n'est pas dans l'ordre ; M. l'Orateur remet sa décision à plus tard, 419. Décide que cette mesure aurait dû prendre origine en comité général et qu'elle est irrégulière, 422.

CAMERON, M. ALEXANDER :—(*Suite.*)

25e VOLUME.—2ème SESSION 1890.

(Réélu, le 17 juin 1890.)

Fait partie des comités suivants :

Chemins de fer ; Comptes publics, 27. Bibliothèque ; Impressions, 31. (Société des débardeurs de Québec, 249 ; remplacé par M. *Owens*, 253.)

Nommé *Président* du comité permanent des *Comptes publics* ; présente le 1er rapport de ce comité, 36.

Présente le 2e rapport du comité des *Chemins de fer*, 82.

Pétition présentée :

De The Quebec Young Men's Christian Association, 45 ; demandant des amendements à sa charte, 53.

Bill présenté :

Bill modifiant de nouveau l'acte incorporant *The Quebec Young Men's Christian Association*, 63. Sanctionné, 342. (54 Vic., ch. 66.)

Adresses et ordres de la Chambre :

Beauharnois :—Rapport des inspecteurs concernant la prison et le bureau du protonotaire de Beauharnois, depuis 1883 jusqu'à 1890 inclusivement, 214.

Ecole Normale McGill :—Correspondance, etc, documents, etc, au sujet des réparations de l'école normale McGill, de Montréal, 213. Réponse, 245. (*Document No. 102.*)

BIBLIOTHÈQUE UNIVERSITÉ DE SHERBROOKE

CANTWELL, M. William :—Elu, le 6 novembre 1869, député du comté de HUNTINGDON, en remplacement de *Julius Scriver*, écuyer, lequel par lettre à M. l'Orateur *Blanchet*, en date du 6 octobre 1869, a résigné son siége, 3.

3e VOLUME.—SESSION 1869-70.

Certificat de son élection, 5 ; Prête serment et prend son siège, 7.

Fait partie des comités suivants :

Dépenses contingentes ; Comptes publics, 13 ; Bill pour pourvoir à l'interdiction des ivrognes d'habitude, 103.

Pétition présentée :

De Samuel W. Foster, de la cité de Montréal, 35.

4e VOLUME.—SESSION 1870.

Fait partie des comités suivants :

Pour préparer l'adresse en réponse au discours du Trône, 7 ; Pour préparer les listes des membres devant faire partie des comités permanents, 9 ; Dépenses contingentes ; Comptes publics, 10.

Motion :

Seconde l'adresse en réponse au discours du Trône, 6.

CARBRAY, M. Félix :—Elu le 2 décembre 1881, député de QUEBEC-OUEST.

16e VOLUME—SESSION 1882.

Fait partie des comités suivants :

Chemins de fer ; Comptes publics ; Industries, 17.

Pétitions présentées

Des Sœurs de la Charité de la cité de Québec, 93 ; demandant de l'aide, 104.

De l'Institut littéraire St-Patrice, Québec, 165 ; demandant de l'aide, 173.

17e VOLUME—SESSION 1883.

Fait partie des comités suivants :

Pour préparer l'adresse en réponse au discours du Trône, 24 ; Chemins de fer, 40 ; Comptes publics ; Industries, 41 ; Bills privés, 81.

Pétitions présentées :

De la Société littéraire et historique de Québec, 65.

De Sa Grâce l'Archevêque catholique romain de Québec et *al.*, tous porteurs de débentures des chemins à barrières de Québec, 90 ; demandant que la Législature prenne les mesures nécessaires pour leur faire rendre justice, 99.

Interpellation :

Débentures de la Commission des chemins à barrières de la rive Nord :—Est-ce l'intention du gouvernement de faire droit, pendant cette session, aux porteurs de—? 284.

Motion :

Seconde l'adresse en réponse au discours du Trône, 17.

Adresse :

Population de la province de Québec,—Etat de la—indiquant, dans des colonnes séparées, l'origine et la nationalité d'après le recensement fait par le gouvernement fédéral, 310.

Divers :

Appelé à remplacer temporairement M. l'Orateur au fauteuil, 310.

18e VOLUME.—SESSION 1884.

Fait partie des comités suivants :

Chemins de fer ; Comptes publics, 51 ; Industries, 52 ; St-Edmond de Stoneham, 129.

BIBLIOTHÈQUE UNIVERSITÉ DE SHERBROOKE

CARBRAY, M. FELIX :—(*Suite.*)

Pétitions présentées :

De la municipalité de la paroisse de Québec, 135 ; demandant que le bill pour amender et refondre les statuts concernant la corporation de la cité de Québec et la cour du Recorder ne devienne pas loi, 144.

De l'Association de l'Asile de Ste-Brigitte, de Québec, 178 ; demandant des amendements à l'acte amendant le statut 46 Vict., ch. 30, intitulé, " Acte pour amender et refondre les divers actes concernant l'étude de l'anatomie, " 184.

19e VOLUME—SESSION 1885.

Fait partie des comités suivants :

Chemins de fer ; Comptes publics ; Industries, 35.

Interpellation au ministère :

Chemins à barrières :—Au sujet d'une demande posée au gouvernement fédéral, en mars 1885, par M. *Amyot*, député de *Bellechasse*, relative aux— ? 196.

20e VOLUME—SESSION 1886.

Fait partie des comités suivants :

Chemins de fer, 29 ; Comptes publics ; Industries, 30 ; Hygiène, 182.

Motion :

Home Rule :—A une motion de M. *Carbray*, pour résolutions (à l'honorable W. E. *Gladstone*) au sujet du—, en Irlande, 43,) M. *Asselin* propose, en amendement, que la Chambre n'est pas en mesure d'exprimer aucune opinion sur le mérite de la mesure, 44. Amendement rejeté, 45. Autre motion de M. *Martel*, pour ajourner le débat sur cette question, négativée, 44. Motion principale adoptée, 45.

Télégramme de l'honorable W. E. Gladstone, 57. Lettre du même en réponse aux résolutions adoptées le 17 avril 1886 et transmises le 19 du même mois. Motion de l'honorable M. *Mercier* que cette lettre soit entrée dans les Procès-Verbaux et le Journal de cette Chambre ; adoptée, 97.

CARDIN, M. Louis-Pierre-Paul :—Elu, le 14 octobre 1886, député du comté de RICHELIEU.

21e VOLUME—SESSION 1887.

Comptes publics ; Industries, 38 ; Agriculture, 76 ; Code municipal, 92 ; Bureau d'examinateurs pour admission à l'étude des professions libérales, 141.

Bills présentés :

Bill pour amender le Code municipal de la province de Québec, 97.

Bill pour amender le statut 48 Vic., ch. 12, concernant la tenue des cours supérieure et de circuit, 233.

Interpellations au ministère :

Bois exploités sans que les droits soient payés, 278.

Cantons arpentés et non colonisés.—Y a-t-il des—? 277.

Colons spéculateurs,—Sont-ils propriétaires des lots sur lesquels ils exploitent le bois ? 279.

Compagnie Gilmour,—Où en est-on rendu sur la question des colons d'Egan au sujet de leurs difficultés avec la—? 278.

Coursol, affaire,—A-t-on produit les documents relatifs à l'—, du canton de Lytton ? 278.

Egan,—La vente des lots dans—a-t-elle été refusée à des colons de bonne loi ? 277.

Egan et Lytton,—Quelle est la population respective de chacun de ces cantons, d'après le dernier recensement ? 277.

Egan et Lytton,—Quel est le nombre d'applications faites depuis le 1er Oct. 1886, pour lots dans ces cantons ? 277.

Marchands de bois paient-ils des droits sur le bois qu'ils achètent des colons ? 278.

Marchands de bois ont-ils souffert quelques torts des colons prétendus spéculateurs ? 279.

Marchands de bois ont-ils un temps limité pour l'exploitation de leurs limites ? 279.

Réserve forestière,—L'ordre en conseil du mois d'août 1883, concernant la—, a-t-il, oui ou non, force de loi ? 277.

Scieries,—Quels sont les cantons qui possèdent des—pour les besoins locaux ? 277.

Adresses et ordres de la Chambre :

Cantons :—Etat indiquant le nombre total de cantons dans la province, ceux colonisés, ceux sous réserve forestière, etc., 235.

Ethier, Octave :—Correspondance entre le gouvernement et MM. Gilmour & Cie., relative à M.—, colon de Lytton, 235.

Sorel :—Copie des ordres en Conseil depuis le 9 juin dernier (1886), se rattachant à la réclamation du gouvernement contre la ville de Sorel, relativement au fonds d'emprunt municipal, 91. Réponse, 158. (*Document No. 70.*)

BIBLIOTHÈQUE UNIVERSITÉ DE SHERBROOKE

CARDIN, M. LOUIS-PAUL :—(*Suite.*)

22e VOLUME.—SESSION 1888.

Documents mis devant la Chambre relatifs à son élection contestée ; son élection est confirmée, 15.

Fait partie des comités suivants :

Agriculture ; Comptes publics ; Industries, 45 ; Code municipal, 120.

Pétition présentée :

De A. A. Taillon et *al.*, 78 ; demandant l'incorporation de la Compagnie du chemin de fer de Sorel et St-Jean, 101. Rapport que les avis n'ont pas été donnés, 180.

Bill présenté :

Bill amendant l'article 2157 du Code civil du Bas-Canada, 111.

23e VOLUME.—SESSION 1889.

Fait partie des comités suivants :

Agriculture, 27 ; Comptes publics ; Industries, 26 ; Code municipal, 55.

Pétitions présentées :

De l'honorable Louis Tourville et *al.*, 29 ; demandant l'incorporation de *The St-Laurence Improvement Co.* 44.

De la corporation de la ville de Sorel, 51 ; demandant des amendements à sa charte, 60.

De Jacques D. Guilbault, et *al.*, de St-Pierre, Ste-Anne et St-Joseph de Sorel, 82 ; demandant des amendements à la loi de la chasse, 86.

De l'Association des dentistes de la province de Québec, trois pétitions, 191 ; demandant que les conclusions des pétitions de W. S. Cotton, A. A. Graham et E. G. Lemieux ne soient pas accordées, 206.

Bills présentés :

Bill amendant l'article 2154 du Code civil, 46.

Bill amendant le Code civil et le Code de procédure civile, 150.

Bill amendant le Code civil du Bas-Canada, 53.

Bill incorporant la Compagnie d'amélioration de la ligne du St-Laurent, 95.

Bill amendant la loi relative aux Encanteurs, 150.

Bill pour rendre uniforme l'exécution de certains actes, 192.

Bill pour donner certains pouvoirs aux Protonotaires, 192.

Bill constituant en corporation la ville de Sorel, 67.

CARDIN, M. LOUIS-PAUL :—(*Suite.*)

24e VOLUME.—1ère SESSION 1890.

Fait partie des comités suivants :

Agriculture ; Industries ; Comptes publics, 72 ; Code municipal, 113.

Présente le second rapport du comité permanent des *comptes publics*, 471.

Pétition présentée :

De la Société l'Union St-Joseph de Sorel, 91 ; demandant un acte pour réviser et refondre son acte d'incorporation et les actes qui l'amendent, 103.

Bill présenté :

Bill refondant et amendant la loi 32 Vict., ch. 91, qui constitue en corporation l'Union St-Joseph de Sorel, 111. Honoraire remis, 280.

Motion :

Que l'honoraire payé sur un certain bill soit remis ; adoptée, 280.

Adresse :

Gouin et Smith, réclamation de MM.—:—Documents quelconques, sur lesquels le gouvernement s'est basé pour payer à G. A. Gouin la somme de $5,000 mentionnée à la page 81 des comptes publics, pour 1882. Documents quelconques, sur lesquels le gouvernement s'est basé pour payer à T. & C. Smith, cessionnaires de Jos. Smith, la somme de $15,443.00 mentionnée à la page 88 des comptes publics 1883. (Adresse du 18 mars 1889, page 377.) Réponse, 18. (*Document No. 37.*)

25ème VOLUME—2ème SESSION 1890.

(Réélu, le 17 juin 1890.)

Fait partie des comités suivants :

Pour préparer les listes des comités permanents, 19 ; Comptes publics ; Législation ; Agriculture, 27 ; Code municipal, 37.

Motions :

Qu'il soit nommé un comité spécial pour examiner tous les amendements proposés au Code municipal ; adoptée, 37.

Que certains membres soient ajoutés à des comités ; adoptée, 117.

BIBLIOTHÈQUE UNIVERSITÉ DE SHERBROOKE

CARON, M. Edouard :—Elu, le 1er mai 1878, député du comté de MASKINONGÉ.

12e VOLUME.—SESSION 1878.

Fait partie des comités suivants :

Lois expirantes ; Comptes publics ; Agriculture, immigration et colonisation ; Industries, 31.

13e VOLUME.—SESSION 1879.

Fait partie des comités suivants :

Lois expirantes ; Comptes publics ; Agriculture, immigration et colonisation ; Industries, 40 ; Chasse, 160.

Pétitions présentées :

Des Sœurs de l'Assomption de la Vierge de St-Paulin, 13 ; demandant de l'aide, 17.

Du Rév. C. Aubry et *al.*, 100 ; demandant de l'aide pour le couvent de Ste-Ursule, 109.

Du Rév. A. O. Lavoie et al., de Décalonne, 100 ; demandant de l'aide pour des chemins, 109.

Bill présenté :

Bill pour annexer, au comté de Maskinongé, cette partie de la paroisse de St-Gabriel de Brandon, qui se trouve dans le comté de Berthier, 189.

Interpellation :

Arpentages dans le comté de Maskinongé,—Est-ce l'intention de faire faire des—? 149.

14e VOLUME.—SESSION 1880.

Fait partie des comités suivants :

Lois expirantes ; Comptes publics ; Agriculture, immigration et colonisation ; Industries, 20.

Pétitions présentées :

Des Sœurs de l'Assomption de la Vierge de St-Paulin, 21 ; demandant de l'aide, 37

De la Compagnie du chemin de fer du St-Laurent, des Basses Laurentides et du Saguenay, 46 ; demandant de l'aide, 67

De Rémi Barette et *al.*, de St-Gabriel de Brandon, 56 ; demandant qu'une partie de cette paroisse soit détachée du comté de Berthier et annexée à Maskinongé, 78.

Des Sœurs de la Providence de la paroisse de St-Ursule, 56 ; demandant que leur allocation annuelle soit continuée, 78.

De la Compagnie du pont de la Rivière Du Loup, 96 ; demandant de l'aide pour la reconstruction d'un pont sur la dite rivière, 110.

CARON, M. EDOUARD :—(*Suite.*)

Bill présenté :

Bill pour annexer, au comté de Maskinongé, cette partie de St-Gabriel de Brandon qui se trouve dans le comté de Berthier, 93.

Interpellations :

Q. M. O. et O., au sujet du règlement des réclamations du contracteur de la section Est, 215.

Sable et gravier pour chemins conduisant aux stations du Q. M. O. et O., 264.

15e VOLUME.—SESSION 1881.

Fait partie des comités suivants :

Pour préparer l'adresse en réponse au discours du Trône, 13 ; Chemins de fer, 17 ; Lois expirantes ; Agriculture ; Comptes publics ; Industries, 18.

Pétitions présentées :

Des Sœurs de l'Assomption de la Vierge de St-Paulin, 7 ; demandant de l'aide, 17.

De Geo. Caron et *al.*, 40 ; demandant un acte d'incorporation sous le nom de " Cie agricole et manufacturière de la Rivière du Loup, 54.

Du Rév. J. D. Comeau et *al.*, de Ste-Ursule, 72, 90,—de W. Ferron et *al.*, de St-Paulin et du Rév. A. O. Savoie et *al.*, de Alexis des Monts, 134, 156,—de G. H. Yule et *al.*, de Chs. L. Augé et *al.*,—de Ant, L. Augé et *al.*, de Louiseville, 172 183; demandant que le bill concernant l'Université Laval ne devienne pas loi.

Bill présenté :

Bil pour incorporer la Compagnie agricole et manufacturière de la Rivière du Loup, 81.

16e VOLUME.—SESSION 1882.

(Réélu le 2 décembre 1881.)

Fait partie des comités suivants :

Chemins de fer ; Agriculture, immigration et colonisation, 17.

Pétitions présentées :

Des Sœurs de l'Assomption de la Vierge de St-Paulin, 7 ; demandant de l'aide, 16.

De la Cie de l'aqueduc de Louiseville, 53 ; demandant un acte pour confirmer le privilège de cinquante ans accordé à le Cie de l'aqueduc de Louiseville, 77.

Bill présenté :

Bill pour confirmer le privilège de cinquante ans accordé à la Cie de l'aqueduc de Louiseville par le conseil municipal de la ville de Louiseville, 94.

BIBLIOTHÈQUE UNIVERSITÉ DE SHERBROOKE

CARON, M. EDOUARD :—*(Suite.)*

Motion :

Pour renvoyer de nouveau à un comité général le bill pour amender et consolider les lois de la chasse en cette province ; Objecté que l'amendement n'est pas dans l'ordre, vu que cette motion a déjà été décidée durant cette session ;—M. l'Orateur remet sa décision à plus tard, 190. Décide que l'amendement est dans l'ordre, 191 ; Amendement considéré et rejeté, 191.

17e VOLUME—SESSION 1883.

Fait partie des comités suivants :

Chemins de fer, 40 ; Agriculture, immigration et colonisation, 41.

Pétitions présentées :

Des Sœurs de l'Assomption de la Vierge de St-Paulin, 32 ; demandant de l'aide, 38.
De Jean Lafrenière et *al.*, du comté de Maskinongé, 98.

18e VOLUME.—SESSION 1884.

Fait partie des comités suivants :

Chemins de fer ; Agriculture, immigration et colonisation, 51 ; Chasse, 164.

Ordre de la Chambre :

Obalski, M. :—Différents rapports de—, ingénieur des mines, récemment faits au Premier-ministre, concernant les dégagements de gaz que l'on a constatés sur différents points des comtés de Maskinongé, Berthier, L'Assomption, Champlain, St-Maurice, Portneuf et Nicolet, et la possibilité ou la probabilité de la découverte de sources de pétrole dans cette région, 49. Réponse, 98. *(Document No. 47.)*

19e VOLUME.—SESSION 1885.

Fait partie des comités suivants :

Agriculture, immigration et colonisation ; Industries, 35.

20e VOLUME.—SESSION 1886.

Fait partie des comités suivants :

Agriculture, immigration et colonisation ; Industries, 30.

Interpellation au Ministère :

Chemins de fer du Nord :—Le gouvernement va-t-il régler les réclamations qu'il y a contre lui pour transport du fret sur le—? 327.

CARON, M. EDOUARD :—(*Suite.*)

21e VOLUME.—SESSION 1887.

(Réélu le 14 octobre 1886.)

Fait partie des comités suivants :

Chemins de fer ; Agriculture, immigration et colonisation, 38.

Pétitions présentées :

De Hector Champagne et *al.*, de Saint-Gabriel Brandon ; du Révd. F. Mondor et *al.* de Saint-Michel des Saints ; et du Révd. D. Guérin et *al.*, de Saint-Justin, comté de Maskinongé, 287.

Interpellation au ministère :

Q. M. O. & O. :—Réclamations des commerçants de foin, pour pertes subies en 1881-82 sur le—, 285.

22e VOLUME.—SESSION 1888.

Jugement de la cour supérieure, en date du 29 septembre 1887, déclarant nulle l'élection de *Edouard Caron*, écr., 19.

Nouveau mandat émis, 22. *Joseph Hormidas Legris*, écuyer, élu à sa place le 17 juin 1887, 32.

BIBLIOTHÈQUE UNIVERSITÉ DE SHERBROOKE

CARRIER, M. Achille :--Elu, le 21 juillet 1890, député du comté de Gaspé.

25e VOLUME.—2e SESSION 1890.

Fait partie des comités suivants :

Bills privés ; Chemins de fer, 27.

Interpellation au ministère :

Manuel parlementaire de P. B. Mignault :—Sera-t-il distribué aux membres ? 96.

Adresses et ordres de la Chambre :

Baie des Chaleurs :—Correspondances et autres documents au sujet du chemin de fer de la Baie des Chaleurs et des limites à bois des MM. Robitaille, 212. Réponse, 245. *(Document No. 107.)*

Baie des Chaleurs :--Document se rattachant à la Compagnie de chemin de fer de la—, aux réclamations produites contre la Compagnie, aux paiement faits par le gouvernement ou pour lui, avec un tableau complet des dites réclamations et des dits paiements faits, 64.

Gaspésie :—Correspondance au sujet de l'établissement d'une colonie belge dans la Gaspésie, 309. Réponse, 311. (*Document No. 120.*)

Limites :—Etat indiquant l'étendue des terres de la Couronne actuellement sous licence, noms des porteurs des dites licences, noms des acquéreurs originaires, le *bonus* qu'ils ont payé et le nom des détenteurs actuels de ces limites ; aussi qu'elles sont les limites dans lesquelles aucunes opérations n'ont été faites durant les cinq dernières années, 212. Réponse, 280. (*Documents Nos 112 et 113.*) *Impression ordonnée, 309.*

Terres, concessions de—:—Pour un index alphabétique des concessions de terres faites depuis 1763, jusqu'au 1er de décembre 1890, comté par comté, et canton par canton, 311.

CARTER, M. Edward :—Elu par acclamation, le 29 août 1867, député de la division électorale de MONTREAL-CENTRE.

1er VOLUME.—SESSION 1867-68.

Prête serment et prend son siège, 2.

Prête serment comme membre du comité général des élections, 26.

Fait partie des comités suivants :

Règles de la Chambre, 6 ; Privilèges et élections ; Bills privés ; Dépenses contingentes, 7 ; Comité général des élections, 16 ; Mesurage et déchargement du charbon, 49 ; Prévôté des incendies dans Montréal, 70 ; Notariat, 76.

Présente divers rapports du comité des *bills privés*, 19, 35, 47, 51, 54, 56, 60, 67, 83, 86, 90, 94, 114, 126.

Présente rapport du comité spécial pour pourvoir à la nomination du prévôt des incendies dans la cité de Montréal, 102.

Pétitions présentées :

De l'Asile des orphelins protestants de Montréal, 6 ; et de la Société d'histoire naturelle de Montréal, 15 ; demandant de l'aide, 13, 17.

De Madame Mary Fulford, Montréal, 15 ; demandant de l'aide pour la Maison de refuge, 17.

Du Synode et de la société de l'Eglise, Montréal, 16 ;—de la Compagnie du chemin de fer à passagers, Montréal, 16,—et de la corporation de la cité de Montréal, 36 demandant des amendements à leur acte d'incorporation, 22, 41.

De la Société de construction canadienne, Montréal, 20 ; demandant un acte d'incorporation comme société de construction permanente, 24.

De John Platt, Montréal, 20 ; demandant un acte confirmant un certain jugement de la Cour du Banc de la Reine, 24.

De l'Asile Finlay, Québec,—de la Maison de refuge et école d'industrie, Montréal, 26—et de l'Ecole de médecine et de chirurgie, Montréal, 31 ; demandant que leur allocation annuelle soit continuée, 29, 36.

De D. Torrance et *al.*, Montréal, 93 ; demandant que le bill pour pourvoir à la nomination d'un surintendant du département du feu pour la cité de Montréal soit adopté, 113.

Du Bureau protestant des commissaires d'écoles, Montréal, 47 ; demandant des amendements aux sections 131, 132 et 133 du chap. 15 des S. R. B. C., 51.

De William Workman et *al.*, Montréal, 50 ; demandant un acte d'incorporation, 54.

Du Club de Montréal, pour la protection de la chasse et de la pêche, 89 ; demandant un acte pour mieux protéger la pêche et la chasse, 93.

De A. Ogilvie et *al.*, Montréal, 89 ; demandant un acte d'incorporation sous le nom de "*Caledonia Curling Club*", 93.

BIBLIOTHÈQUE UNIVERSITÉ DE SHERBROOKE

CARTER, M. EDWARD :—(*Suite.*)

De la Société de tempérance de Montréal,—de la loge St-Laurent No. 1 de l'Ordre des Bons Templiers de l'Amérique Britannique,—et du *Mount Royal Temple* No 1 de l'Ordre indépendant des Bons Templiers, 147.

Bills présentés :

Bill concernant les minutes de feu Théod. Doucet, en son vivant de la cité de Montréal, notaire public, 30.

Bill pour incorporer les membres du Synode du diocèse de Montréal et pour amalgamer la Société de l'Eglise du diocèse de Montréal avec le dit Synode, 35.

Bill pour incorporer la Compagnie de manufacture de Montréal, 35.

Bill pour amender le ch. 63 de S. R., B. C., en autant qu'il a rapport au mesurage et au déchargement du charbon, 37.

Bill pour permettre à la Société de construction canadienne de Montréal de devenir une société de construction permanente et pour lui octroyer une charte d'incorporation, 38.

Bill pour pourvoir à la nomination d'un prévôt des incendies pour la cité de Montréal et pour définir ses pouvoirs et ses devoirs, 52.

Bill pour incorporer la Société de bâtisse de Montréal, 84.

Bill pour incorporer " *The Caledonia Curling Club* " de Montréal, 102.

Adresse :

Prison de Montréal :—Etat relatif aux détenus dans la,—depuis le 1er janvier 1866, 68. Réponse, 126. (*Appendice No. 10.*)

Motions :

Que la pétition de Joseph Lesiège *Lafontaine*, se plaignant de l'illégalité de l'élection de Michel A. *Bessette* ne soit pas reçue ; débats ajournés, 18. Débrts repris ; motion adoptée, 22.

Que la pétition de Miville *De Chêne* se plaignant de l'illégalité de l'élection de Pamphile G. *Verreault* ne soit pas reçue ; débats ajournés, 19 ; débats repris ; motion adoptée, 22.

Que le seconde lecture du bill pour amender les articles 1054 et 1105 du Code de procédure civile soit renvoyée à six mois ; motion retirée, 66.

Montréal.—A la motion pour que la Chambre se forme en comité général sur le bill pour amender les actes concernant la corporation de Montréal, M. *Carter* propose que certaines instructions soient données au comité ;— et sur objection, M. l'Orateur décide que cet amendement n'est pas dans l'ordre, 101.

Régistrateur de Montréal.—Motion pour une adresse demandant une copie du cautionnement ou garantie donné par le régistrateur de Montréal ; débats ; motion retirée, 115.

CARTER, M. EDWARD :—*(Suite.)*

A la motion pour que la Chambre se forme en comité général sur le bill pour amender les actes concernant la corporation de la cité de Montréal, M. *Carter* propose, en amendement, que certaines instructions soient données au comité, 112. Et objection étant faite, M, l'Orateur décide que l'amendement est dans l'ordre ; amendement adopté, 116.

Motion pour la nomination d'un comité spécial pour prendre en considération la pétition de Charles de *Salaberry (*demandant un octroi de terre en considération des services rendus par feu son père durant la guerre de 1812); débats ajournés, 121. Reprise des débats et motion retirée, 123.

2e VOLUME — SESSION 1869.

Fait partie des comités suivants :

Privilèges et élections, 15 ; Dépenses contingentes ; Bills privés, 16 ; Comité général des élections, 34 ; Notariat, 43 ; Bill concernant le Barreau, 62 ; Bill concernant les assurances sur la vie, 67 ; Pour aider M. l'Orateur à préparer les règles et règlements pour la régie de la Chambre, 144.

Prête serment comme membre du comité général des élections, 65.

Présente divers rapports du comité permanent des divers *bills privés*, 21, 27, 65, 70, 73, 76, 81, 84, 135, 142, 154, 183,

Pétitions présentées :

Du Barreau du district de Montréal, 17 ; demandant des amendements au chapitre 93 des S. R. B. C., 53.

Du Synode du diocèse de Montréal, 17 ;—du Révérend John Bethume et *al.*,—du Révérend Chas. Pancroft et *al.*,—du Révérend George Slack et *al.*,—de George Muir et *al.*,—de Thomas Simpson et *al.*, 64,—du Révérend H. F. Darnell et *al.* 124, membres ecclésiastiques et laïques de l'Eglise Unie d'Angleterre et d'Irlande, dans le diocèse de Montréal, 38 ; demandant la passation d'un acte donnant au doyen de l'Eglise d'Angleterre et d'Irlande, à Montréal, tous les pouvoirs d'un évêque jusqu'à ce qu'un évêque soit nommé, 24, 42, 68, 154.

Des Dames de l'Asile des orphelins catholiques de Montréal,—et de l'asile des orphelins protestants, 17 ; demandant que leur allocation annuelle soit continuée, 24.

De William Molson et *al.*, de Montréal, 17 ; demandant un acte d'incorporation, 23.

De John H. Isaacson et *al.*, de Montréal, 17 ; demandant un acte d'incorporation sous le nom de l'Association des ouvriers anglais de Montréal, 23.

De Thomas Workman et *al.*, de Montréal, 30 ; demandant un acte d'incorporation, 31.

De James P. Clark et *al.*, de Montréal, 30 ; demandant un acte d'incorporation sous le nom de " l'Institut des marins de Montréal, " 35.

BIBLIOTHÈQUE UNIVERSITÉ DE SHERBROOKE

CARTER, M. EDWARD :—(*Suite.*)

Du Révérend John Bethume, recteur de la paroisse de Montréal, du titulaire et des marguillers de l'Eglise St-George, Montréal, 31 ; demandant le droit de vendre ou hypothéquer une propriété appartenant à la dite église, 37.

De Charles Alexander et *al.*, Montréal, 38 ; demandant un acte d'incorporation sous le nom de l'"Association pour l'éducation des jeunes enfants de Montréal", 41.

De A. Bernard et *al.*, de Montréal, 38 ; demandant un acte d'incorporation sous le nom de " Bureau d'examinateurs des dentistes pour la province de Québec, " 42.

De la Maison protestante d'industrie et de refuge, Montréal, 38 ; demandant des amendements à son acte d'incorporation, 42.

De la Maison protestante d'industrie et de refuge,—et de la Faculté médicale de l'Université McGill, Montréal, 38 ; demandant que leur allocation annuelle soit continuée, 42.

De la Maison de refuge et d'industrie de Montréal, 64 ; demandant que son allocation annuelle soit continuée, 68.

De messieurs Gillespie, Moffat & Cie et *al.*, agents et procureurs des Compagnies d'assurance contre le feu, Montréal, 64 ; demandant l'abolition de la charge de prévôt des incendies dans la cité de Montréal, 68.

De Nelson Davis et *al.*,—et de Hugh Allan et *al.*, tous de Montréal, 64 ; demandant que le gouvernement leur donne des garanties quant à leurs droits de propriété dans le cas que la corporation de la cité de Montréal serait autorisée à acquérir et établir un boulevard sur la montagne de Montréal et dans ses environs, 68.

Du maire, des échevins et citoyens de la cité de Montréal, 64 ; demandant des amendements à leur acte d'incorporation, l'abrogation de la loi concernant les prévôts des incendies, et de l'aide pour l'établissement d'une maison de correction et d'industrie, 68.

Ce G. G. Stevens et *al.*, 67,—et de A. S. Williams et *al.*, 124, tous du comté de Shefford,—et de Jeremiah Hiliker et *al.*, 67, et de George Gidding et *al.*, 124, du comté de Brome, 124 ; demandant un octroi gratuit de terre et une aide de $100,000 pour la construction du chemin de fer de Waterloo, Magog et Stanstead, 76, 135.

De William Workman et *al.*, de Montréal, 67 ; demandant un acte d'incorporation sous le nom de " l'Hôpital de Montréal pour les enfants malades ", 76.

De William Workman et *al.*, de Montréal, 67 ; demandant une allocation annuelle en faveur de l'hôpital de Montréal pour les enfants malades, 76.

De John Platt, de Montréal, 71 ; demandant à être déclaré propriétaire absolu de certains biens qu'il possède en vertu du testament de feu John Platt, 80.

De la Compagnie du chemin de fer à passagers, 79,—et de l'Association de la salle d'asile St-Patrice, de la cité de Montréal, 83 ; demandant des amendements à leur acte d'incorporation, 86.

De l'Association des citoyens de Montréal,—de la Société de tempérance de Montréal —et de Thomas Hart et *al.*, 124,—et de John J. Day et *al.*, tous de Montréal

CARTER, M. EDWARD :—(*Suite.*)

179 ; demandant que certains amendements proposés aux actes d'incorporation de la cité de Montréal ne deviennent pas loi ; pétitions reçues et lues, 124, 179.

Du Révérend D. J. Ramsay et *al.*, de Montréal, 132 ; demandant l'établissement de maisons de réforme et d'industrie dans cette province, 141.

Bills présentés :

Bill pour amender l'acte 29 Vict., ch. 17, concernant les sociétés d'assurance sur la vie, 36.

Bill pour incorporer l'Institution protestante des sourds-muets et des aveugles, 40.

Bill pour incorporer la Société canadienne pour empêcher les cruautés envers les animaux, 65.

Bill pour amender les actes relatifs à la corporation de la cité de Montréal et pour autres fins, 81.

Bill pour incorporer la Société de bienfaisance des ouvriers anglais de Montréal, 81.

Bill pour autoriser le plus haut dignitaire de l'Eglise d'Angleterre et d'Irlande, dans le diocèse de Montréal, qui tient le premier rang après l'évêque, à accomplir certains devoirs et à exercer certains pouvoirs tant que le siège épiscopal de Montréal ne sera pas rempli et pour d'autres fins y mentionnées, 81.

Bill pour amender l'acte du parlement de la ci-devant province du Canada, intitulé : " Acte pour incorporer le bureau d'administration des biens temporels de l'Eglise presbytérienne du Canada, en union avec l'Eglise d'Ecosse, " 108.

Bill pour amender l'acte incorporant l'Association de la salle St-Patrice de Montréal, 108

Bill pour autoriser et confirmer la vente d'une certaine propriété immobilière par la société de l'hôpital général de Montréal, 109.

Bill pour incorporer l'Association des dentistes de la province de Québec, 109.

Bill pour incorporer l'Institut maritime de Montréal, 125.

Bill pour autoriser le recteur de la paroisse de Montréal et le bénéficier et les marguillers pour le temps d'alors, de l'Eglise St-Georges, à vendre ou à hypothéquer certain bien fonds, appartenant à la dite Eglise, 133.

Bill pour amender le chapitre 71 des statuts refondus du Canada, 133.

Bill pour amender les actes qui incorporent la Compagnie du chemin de fer à passagers de Montréal, 143.

Bill pour constituer en corporation la société de l'Hôpital des enfants malades de Montréal, 143.

Adresse :

Education :—Motion pour une adresse demandant copie de la correspondance relativement à l'éducation et aux moyens à adopter pour donner effet aux dispositions de l'acte de la Confédération, accordant à la minorité de cette province les privilèges accordés à la minorité dans la province d'Ontario ; débats, 78 ; Débats repris, motion retirée, 85.

BIBLIOTHÈQUE UNIVERSITÉ DE SHERBROOKE

CARTER, M. EDWARD :—*(Suite.)*

Motions :

Que, pour le reste de la session, certaine partie de la soixantième règle de la Chambre soit suspendue ; adoptée, 84.

Que certaines règles de la Chambre pour la prise en considération de certains bills privés soient suspendues ; adoptée, 133, 143.

Que l'honoraire payé sur certains bills soit remis ; adoptées, 150, 209.

3e VOLUME.—SESSION 1869-70.

Fait partie des comités suivants :

Privilèges et élections ; Bills privés ; Dépenses contingentes, 13 ; Comité général des élections, 32 ; Caisses de dépôts et de consignations, 34.

Prête serment comme membre du comité général des élections, 50.

Présente divers rapports du comité permanent des *divers bills privés*, 14, 52, 103, 105, 108, 111, 115, 117, 125, 139.

Petitions présentées:

De Stanley C. Bagg et *al.*, de la cité de Montréal, 14 ; demandant un acte d'incorporation sous le nom de " la Société de numismatique et d'archéologie de Montréal," 15.

De John Kerry et *al.*, des cités de Montréal et Québec, 15 ; demandant un acte d'incorporation sous le nom de " Collége de pharmacie de la province de Québec," 22.

De Alexandre A. Stevenson et *al.*, de la cité de Montréal, 15 ; demandant un acte d'incorporation sous le nom de " la Société Calédonienne de Montréal," 22.

De la Compagnie d'ardoise de Rockland, 15,—et de la Compagnie d'entrepôt de Montréal, 45 ; demandant des amendements à leur acte d'incorporation, 22, 52.

De la Société d'histoire naturelle, de la cité de Montréal, 15 ; demandant que son allocation annuelle soit continuée, 22.

De J. D. Kennedy et *al.*, de la cité de Montréal, 45 ; demandant un acte d'incorporation sous le nom de " Association de secours mutuels irlandaise catholique de Montréal," 52.

De Robert W. Pearson, de la cité de Montréal, 50 ; demandant la passation d'un acte l'autorisant à pratiquer comme avocat, 59.

De Thomas Workman et *al.*,—de W. E. Ibbotson et *al.*, tous des cités de Montréal et de Québec,—et de Geo. Wood et *al.*, de Coaticook, comté de Stanstead, 59 ; demandant respectivement que le bill pour incorporer le collège de pharmacie de la province de Québec, soit adopté, 86.

De D. Torrance et *al.*, de la cité de Montréal, 59 ; demandant une allocation annuelle en faveur de l'Institution protestante pour les sourds-muets et les aveugles dans la dite cité, 86.

CARTER, M. EDWARD :—(*Suite.*)

Du Révérend W. Taylor et *al.*, les Doyens de l'Eglise Erskin, Montréal,—du Révérend Henry Wilkes et *al.*, de l'Eglise Zion, Montréal, 114,—de H. L. Parsons et *al.*, au nom de la société des amis, Montréal,—des Fils de tempérance de la province de Québec, division Howard No. 1 ; la pétition de la Société de Tempérance de Montréal :—et du Révérend W. Taylor et *al.*, de la cité de Montréal; demandant respectivement que la section 16 de la 32e Vict. ch. 70, concernant la fermeture des auberges, etc., ne soit pas abrogée, 117, 125.

Bills présentés :

Bill pour incorporer la Société de numismatique et d'archéologie de Montréal, 21.

Bill pour amender la 32e Vict., ch. 22, concernant les jurés et jurys, 48.

Bill pour permettre à la Compagnie d'ardoise de Rockland d'augmenter son fonds capital, 48.

Bill pour incorporer le Collège de pharmacie de la province de Québec, 49.

Bill pour incorporer l'Association de secours mutuels irlandaise catholique de Montréal, 71.

Bill pour abroger en partie le chapitre 72 de la 32 Victoria, 90.

Bill pour amender l'acte d'incorporation de la Compagnie d'emmagasinage de Montréal, 90.

Bill pour amender l'acte de la Législature de cette province, 32 Vict., ch. 69, concernant l'Association des dentistes de cette province, 114.

Bill pour étendre les dispositions de l'acte de la ci-devant province du Canada, passé en la vingt-neuvième année du règne de Sa Majesté, intitulé : " Acte pour assurer aux femmes et aux enfants le bénéfice des assurances sur la vie de leurs maris et parents, " et de l'acte de cette province qui l'amende, 122.

Bill pour abroger la section 16 de la 32e Victoria, chapitre 70, concernant la fermeture des auberges, cabarets, salons ou autres places d'entretien public, 104.

Motions :

Que cette Chambre concoure dans cette partie du quinzième rapport du comité permanent des bills privés, qui a rapport au bill pour amender les dispositions des divers actes concernant l'incorporation de la cité de Québec ; motion adoptée, 122. Ordonné que ce bill, tel que refondu, soit ré-imprimé, 122.

Que la 3e lecture du bill pour venir au secours de l'Union St.Joseph de Montréal, soit renvoyé à six mois ; négativée, 123.

Que la 3e lecture du bill pour venir au secours de l'Union St-Jacques de Montréal soit renvoyée à six mois ; négativée, 123.

Que la 5e clause du bill concernant les assurances (voir *titre ci-haut)* soit amendée en ajoutant à la fin d'icelle les mots ; "pourvu que les sommes ainsi empruntées n'excèdent pas le montant de la prime d'une année " ; motion adoptée, 150.

BIBLIOTHÈQUE UNIVERSITÉ DE SHERBROOKE

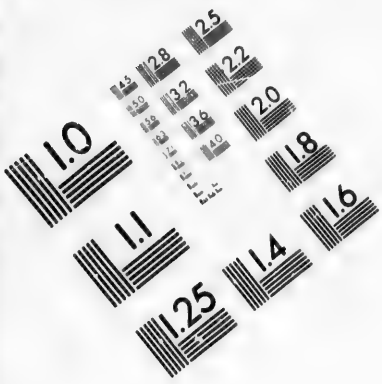

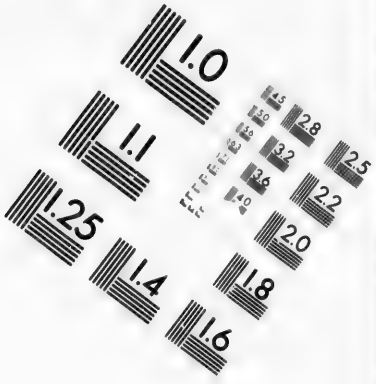

IMAGE EVALUATION TEST TARGET (MT-3)

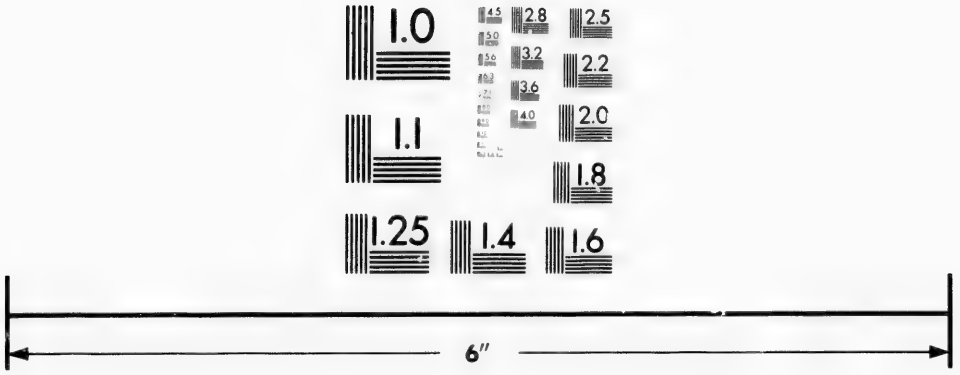

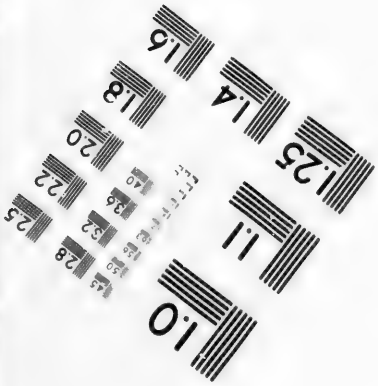

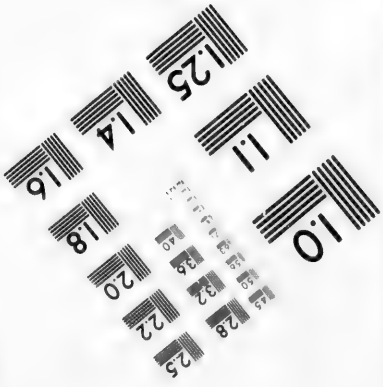

Photographic Sciences Corporation

23 WEST MAIN STREET
WEBSTER, N.Y. 14580
(716) 872-4503

CARTER, M. EDWARD :—(*Suite.*)

4e VOLUME.—SESSION 1870.

Fait partie du comité suivant :

Privilèges et élections ; Bills privés ; Dépenses contingentes, 10 ; Comité général des élections, 23 ; Cour du Recorder, Québec, 60 ; Arbitrage des dettes de la ci-devant province du Canada, 101.

Présente divers rapports du comité permanent des divers *bills privés*, 13, 35, 36, 39, 45, 51, 70, 88, 91, 96, 103, 112, 114, 163.

Pétitions présentées :

De l'Asile des orphelins protestants de Montréal, 12 ,—de la Société d'histoire naturelle de Montréal, 13 ,—et du Dispensaire de Montréal, 28 ; demandant que leur allocation annuelle soit continuée, 14, 17, 34.

De William Workman et *al.*, de Montréal, 13 ; demandant de l'aide pour l'institution protestante pour les sourds-muets et les aveugles, dans la dite cité, 17.

De P. J. Claxton et *al.*, de Montréal, 14 ; demandant un acte d'incorporation sous le nom de " *Montreal Young Men's Christian Association*, " 18.

De John Auld, de Montréal, 14 ; demandant des amendements à l'acte l'autorisant à aliéner certains biens appartenant à ses enfants mineurs, 18.

De la Société bienveillante et de refuge des Dames de Montréal, 14 ; demandant que leur allocation annuelle soit continuée et augmentée, 18.

De la Société de numismatique et d'archéologie de Montréal, 16 ; demandant une allocation annuelle, 19.

De l'honorable John Joseph Caldwell Abbott, Conseil de la Reine et l'honorable Frederick William Torrance, un des juges de la Cour Supérieure du banc de la Reine pour le Bas Canada, tous de Montréal, 18 ; demandant un acte d'incorporation sous le nom de " *Institut Fraser*, " 21.

De John Lukin Leprohon et *al.*, de Montréal, 18 ; demandant un acte d'incorporation sous le nom de " L'Hôpital des femmes de Montréal " 21.

Des Dames directrices de l'Asile des orphelins catholiques romains, 18,—et de l'Asile des orphelins de St. Patrice, Montréal, 55 ; demandant de l'aide, 21, 62.

De J. H. Joseph et *al.*, de Montréal, 20 ; demandant des amendements à l'acte concernant l'éducation en cette province, 23.

De la Compagnie du chemin de fer à passagers de la cité de Montréal, 21 ; demandant des amendements à son acte d'incorporation, 26.

De Andrew Allan et *al.*, de Montréal, 28 ; demandant un acte d'incorporation sous le nom de *The Montreal Thistle Curling Club*, 34.

De Benjamin Lyman et *al.*, de Montréal, 28 ; demandant un acte d'incorporation sous le nom de " Collège de pharmacie de Québec, " 34.

CARTER, M. EDWARD :—(*Suite.*)

Du maire, des échevins et des citoyens de la cité de Montréal, 34 ; demandant des amendements à l'acte d'incorporation de la dite cité, 39.

Do.—, 34 ; demandant qu'il ne soit pas permis de se servir de locomotives pour traîner les chars urbains sans avoir au préalable obtenu l'approbation de la corporation de la dite cité, 39.

Do.—, 34 ; demandant qu'il ne soit pas permis aux épiciers de vendre au verre des boissons enivrantes, 39.

Des Dames Anna E. Workman et *al.*, de Montréal, 41 ; demandant un acte d'incorporation sous le nom de *The Protestant Infant's Home of Montreal*, 55.

De l'honorable J. Ferrier et *al.*, de Montréal, 51 ; demandant un acte d'incorporation sous le nom de *Mutual Auxiliary Bible Society*, 58.

De Thomas Workman et *al.*,—du Révérendissime évêque catholique romain de Montréal et *al.*,—et de Nathan Bethune et *al.*, tous de Montréal, 51 ; demandant des amendements à la loi des cadastres, en ce qui concerne la dite cité de Montréal, 59.

De Thomas Caverhill et *al.*, de Montréal, 68 ; demandant un acte d'incorporation sous le nom de " la Cie du chemin de fer de Montréal et de la Rivière Creuse," 70.

De la corporation de la cité de Montréal, 91 ; demandant de nouveaux pouvoirs pour venir en aide à des chemins de fer ; reçue et lue, 92.

Du Révérend George M. Meacham et *al.*, officiers en charge de l'Eglise Weslesyenne Méthodiste de la rue Dorchester, Montréal,—de H. Seymour *et al.*, de l'Eglise presbytérienne Américaine, Montréal, 96 ;—du temple Mont-Royal No 1 de l'ordre indépendant des Bons Templiers,—de la division Howard No. 1, des fils de la Tempérance,—du Temple Winstanley, de l'ordre indépendant des Bons Templiers,—de la Loge St-Laurent No. 1, de l'ordre indépendant des Bons Templiers,—des officiers en charge de la Tente de Persévérance des Rechabites,—des officiers en charge de l'Eglise Salem, nouvelle connection méthodiste,—des officiers en charge de l'Eglise Ebenezer, nouvelle connection méthodiste,—de la Loge Victoria No. 5, de l'ordre de l'Amérique Britannique des Bons Templiers,—du Temple Royal Victoria No. 3, de l'ordre indépendant des Bons Templiers,—de la Loge de la Puissance No. 65, de l'ordre de l'Amérique Britannique des bons Templiers,—des officiers en charge de l'Eglise Presbytérienne du Canada, rue Côté,—des officiers en charge de l'Eglise Méthodiste-Wesleyenne, rue St-Jacques,—de la Société de Tempérance de Montréal,—de la Loge Champlain No. 5, de l'ordre Britannique des Bons Templiers,—des officiers en charge de l'Eglise Congrégationaliste de la rue Amherst,—des officiers en charge de l'église Zion, tous de la cité de Montréal, 103 ;—des officiers en charge de l'Eglise Française Evangéliste Baptiste,—du Révérend E.-P. Rivet *et al.*, de Montréal, 107, demandant qu'il ne soit pas permis aux épiciers de vendre au verre des boissons enivrantes, 107, 111, 114.

BIBLIOTHÈQUE UNIVERSITÉ DE SHERBROOKE

CARTER, M. EDWARD :—(*Suite.*)

De Alexander McKenzie Forbes *et al.*, de Montréal, 103 ; demandant un acte d'incorporation sous le nom de " *Montreal Salvage Corps* ; " reçue et lue, 114.

De messieurs Wm. Darling & Compagnie *et al.*, de Montreal, 123 ; demandant l'abrogation de la 2e section du ch. 27 de la 23e Vict., de la Province de Québec, concernant l'emmagasinage de la poudre dans et pour les cités de Québec et Montréal, 137.

Bills présentés :

Bill pour incorporer l'Hôpital des femmes de Montréal, 30.

Bill pour incorporer " *The Montreal Young men's Christian Association*," 30.

Bill pour amender l'acte 29 et 30 Vic., ch. 171, intitulé : " Acte pour autoriser John Auld à aliéner certains biens mobiliers et immobiliers appartenant, à ses enfants mineurs," et pour étendre les pouvoirs au dit John Auld relativement à l'aliénation des dits immeubles, 35.

Bill pour incorporer le Collège de pharmacie de Québec, 40.

Bill pour amender l'acte d'incorporation de la Compagnie de chemin de fer à passagers de la cité de Montréal, 45.

Bill pour incorporer le " *Thistle Curling Club*," de Montréal, 45.

Bill pour amender les actes ayant rapport à la corporation de la cité de Montréal et pour autres fins, 80.

Bill pour incorporer "*The Montreal Auxiliary Bible Society*," 80.

Bill pour incorporer " *The Protestant's Infant's Home*," de Montréal, 88.

Bill pour autoriser le conseil de la cité de Montréal à passer des règlements pour empêcher les propriétaires et autres de louer leurs maisons ou de les faire occuper pour objets de prostitution, 104.

Bill pour amender les divers actes concernant les plans et livres de renvoi officiels pour les fins d'enregistrement, 151.

Motions :

Pour renvoyer de nouveau à un comité de toute la Chambre le Bill pour donner de nouveaux pouvoirs à la Compagnie du chemin à lisses de colonisation du nord de Montréal ; amendement adopté, 126.

Pour renvoyer de nouveau à un comité de toute la Chambre le bill pour refondre et amender la loi concernant les licences et les devoirs et obligations des personnes tenues d'en être munies ; amendement adopté, 151.

CARTIER, L'Honorable Sir George-Etienne :—Elu, le 6 septembre 1867, député de la division électorale de MONTRÉAL-EST.

1er VOLUME.—SESSION 1867-68.

Prête serment et prend son siège, 2.

Fait partie des comités suivants :

Pour préparer les listes des membres des comités permanents, 6 ; Privilèges et élections; Chemins de fer ; Comptes publics, 7 ; Pour préparer l'adresse en réponse au discours du Trône, 9 ; Notariat, 76.

Pétitions présentées :

De la Salle d'asile Nazareth,—de la Salle d'asile, rue Bonaventure,—des Sœurs de l'asile de la Providence,—et de l'asile des orphelins catholiques romains, tous de Montréal, 6 ; demandant de l'aide, 13.

De Alfred M. Farley et *al.*, 14 ; demandant à être incorporés sous le nom de "*Montreal Manufacturing Company*," 17.

De Arthur Harvey, Ottawa, 15 ; demandant que la Chambre achète des exemplaires d'une brochure qu'il a publiée sur la Colombie Britannique, 17.

De la Compagnie des chemins à barrières de l'Isle Jésus, 24 ; demandant des amendements à son acte d'incorporation, 29.

Bill présenté :

Bill pour amender les actes relatifs à la Corporation de la cité de Montréal et pour d'autres fins, 60.

2e VOLUME.—SESSION 1869.

Fait partie des comités suivants :

Privilèges et élections, 15 ; Chemins de fer, 15 ; Comptes publics, 16.

(En Angleterre, en mission.)

3e VOLUME.—SESSION 1869-70.

Fait partie des comités suivants :

Comité chargé de préparer l'adresse en réponse au discours du Trône, 10 ; Devant organiser les comités permanents, 12 ; Privilèges et élections ; Chemins de fer ; Comptes publics, 13 ; Code municipal, 21.

Pétition présentée :

De P. C. Dufort, gardien de la Cour de justice des Trois-Rivières, 89 ; demandant une augmentation de salaire, 96.

BIBLIOTHÈQUE UNIVERSITÉ DE SHERBROOKE

CARTIER, L'HONORABLE SIR GEORGE-ETIENNE :—(*Suite*)

4e VOLUME—SESSION 1870.

Fait partie des comités suivants :

Comité chargé de préparer les listes des membres devant faite partie des comités permanents, 9 ; Privilèges et élections ; Chemins de fer ; Comptes publics, 10 ; Chargé de préparer une adresse félicitant le Baron *Lisgar* de son élévation à la Pairie, 15.

5e VOLUME.—SESSION 1871.

(Elu, le 4 juillet 1871, député du comté de BEAUHARNOIS.)

Fait partie des comités suivants :

Privilèges et élections ; Chemins de fer, 11.

Pétitions présentées :

De Donald Ross et *al*,, de Montréal, 29 ; demandant un acte d'incorporation sous le nom de " *The Trafalgar Institute*," 36.

Du Révérend D. Charland, de la paroisse de Saint-Clément de Beauharnois, comté de Beauharnois, 32 ; demandant que la subvention accordée à l'hôpital de Saint Joseph de Beauharnois soit continuée et augmentée, 36.

6e VOLUME.—SESSION 1872.

Fait partie des comités suivants :

Privilèges et élections ; Chemins de fer, 12.

7e VOLUME.—SESSION 1873-74.

MM. *Ouimet* et *Fortin*, par lettre en date du 18 juin 1873, informent M. l'Orateur *Blanchet* que l'honorable *Sir George Etienne Cartier*, baronet et député à l'Assemblée législative pour le comté de Beauharnois, est décédé, et lui demandent d'émaner un writ d'élection en conséquence, 3.

(Décédé à Londres, le 20 mai 1873.)

(Elie-Hercule *Bisson*, écr, élu à sa place, le 14 juillet 1873, 7.)

CASAVANT, M. Antoine :—Elu, le 2 décembre 1881, député du comté de Bagot.

16e VOLUME.—SESSION 1882.

Fait partie des comités suivants :

Agriculture, immigration et colonisation ; Industries, 17.

Pétitions présentées :

De l'Hospice de Ste-Elisabeth de Farnham, 32 ; demandant que son allocation annuelle soit continuée, 48.

De la Compagnie de sucre de betteraves de la province de Québec, 53 ; demandant un acte l'autorisant à augmenter son fonds social et pour d'autres fins, 77.

De Ant. Laplante et *al.*, de St-Dominique et autres paroisses, 53 ; demandant que le bill pour incorporer la Compagnie de macadam de St-Hyacinthe ne devienne pas loi, 77.

De N. H. Dubois et *al.*, de Durham Sud et de St-André d'Acton, 57 ; demandant de l'aide pour l'ouverture d'une route dans le canton d'Acton, 83.

Bills présentés :

Bill pour protéger les manufactures de fromage et de beurre de cette province, (du Conseil législatif), 108.

Bill pour autoriser la création d'une société sous le nom de Société d'industrie laitière de la province de Québec, (du Conseil législatif), 154.

17e VOLUME.—SESSION 1883.

Fait partie des comités suivants :

Agriculture, immigration et colonisation ; Industries, 41.

Adresse :

Ecoles de beurrerie et de fromagerie,—Documents relatifs aux—, de Ste-Marie, comté de Beauce, et de St-Denis comté de Kamouraska, 87, 89. Réponse. 115. (*Document No. 87.*)

18e VOLUME—SESSION 1884.

Fait partie des comités suivants :

Agriculture, immigration et colonisation ; Industries, 52.

Présente le 2e rapport du comité permanent *d'agriculture* (recommandant l'achat d'une brochure de J.-C. *Chapais*, écr, sur la plantation des arbres et un mémoire sur la Fête des arbres), 104.

BIBLIOTHÈQUE UNIVERSITÉ DE SHERBROOKE

CASAVANT, M. ANTOINE :—(*Suite.*)

19e VOLUME.—SESSION 1885.

Fait partie des comités suivants :

Agriculture, immigration et colonisation ; Industries, 55.

Bill présenté :

Bill pour amender la loi concernant la profession médicale et la chirurgie dans la province de Québec, 232.

Adresse :

Compagnie de sucre de betterave de Farnham : —Correspondance se rattachant à l'hypothèque du gouvernement contre la—, 259.

20e VOLUME.—SESSION 1886.

Fait partie des comités suivants :

Agriculture, immigration et colonisation ; Industries, 30 ; Ordres permanents, 16.

Présente le 2eme rapport du comité permanent d'agriculture, 249.

Interpellation au ministère :

Silo et pâturage,—Est-ce l'intention du gouvernement de faire imprimer la conférence de l'honorable Louis Beaubien, sur le— ? 20.

Adresses :

Employés surnuméraires :—Rapport indiquant les noms des—, dans chaque département depuis le 30 juin 1883, 160.

Sommes payées par la province :—Etat total des —, depuis 1867 jusqu'à 1885, pour écoles de réforme et d'industries, chemins de fer, colonisation, etc., etc., 177. Réponse, — Impression ordonnée, 348 (*Document No. 46.*)

M. Casavant est décédé le 7 juillet 1892.)

CASGRAIN, M. Thomas-Chase :—Elu, le 14 octobre 1886, député du comté de QUÉBEC.

21e VOLUME—SESSION 1887.

Fait partie des comités suivants :

Bills privés ; Législation ; Comptes publics, 38 ; Bureau des examinateurs pour professions libérales, 141.

Présente le troisième rapport du comité permanent de *législation*, 180.

Pétition présentée :

De Joseph Hamel et *al.*, de la cité de Québec, 151 ; demandant que certains amendements proposés à la charte de la cité de Québec ne deviennent pas loi, 164.

Interpellations au ministère :

Beaulieu, J. Bte., de St-Roch de Québec,—est-il à l'emploi du gouvernement—? 285.

Carrier, Achille,—est-il allé à Gaspé, durant le terme de la Cour criminelle à Québec, contester l'élection de L. Z. Joncas ? 234

Carrier, Achille.—A-t-il été chargé d'une mission quelconque par le gouvernement ? 233

Carrier, Achille.—Quelle est la date de sa nomination comme interprête de la Cour du Banc de la Reine, à Québec ? 110.

Charleston, J. B.,— est-il à l'emploi du gouvernement ? 50.

Demers, Jérémie, —a-t-il été démis comme garde-forestier ? 50.

Fonds de pension des instituteurs,— le gouvernement a-t-il l'intention d'abroger ou de modifier l'acte relatif au—? 51, 174.

Prendergast, Godfroi, a-t-il remplacé M. Achille Carrier comme interprête de la Cour du Banc de la Reine et par qui est-il payé, 234 ?

Motion :

Amendement pour renvoyer à six mois la seconde lecture du bill incorporant la Compagnie de Jésus ; négativé, 171,

Adresses et ordres de la Chambre :

Charleson, J. B. :—Copie des instructions écrites données à—, par le département des travaux publics depuis le 1er février 1887, 116. Réponse. 155. (*Document No. 66.*)

Compagnie de Jésus :—Correspondance entre le cardinal Taschereau et l'honorable Premier Ministre au sujet du bill incorporant la—, 204. Réponse, 211. Impression ordonnée, 224. (*Document No. 88.*)

Demers, Jérémie :—Documents relatifs à la démission de--, comme garde-forestier, 71. Réponse, 98. Impression ordonnée, 224. (*Document No. 49.*)

Elections fédérales :—Liste des employés du département des terres de la Couronne auquels a été envoyée une circulaire relative à la part qu'ils pourraient prendre aux dernières—, 75. Réponse, 98. (*Document No. 50.*)

Employés publics :—Copie des ordres en Conseil démettant les employés publics à cause de leur intervention en politique, 69-70. Réponse, 109. Impression ordonnée, 224. (*Document No. 53.*)

BIBLIOTHÈQUE UNIVERSITÉ DE SHERBROOKE

CASGRAIN, M. THOMAS-CHASE :—(*Suite.*)

Joncas, L. Z. :—Documents relatifs à la résignation ou démission de—, 286. Réponse 286. Impression ordonnée, 294. (*Document No. 105.*)

Languedoc, W. C. :—Documents relatifs à la destitution de— comme interprête de la cour du Banc de la Reine, à Québec, 157. Réponse, 157. (*Document No. 69.*)

22e VOLUME—SESSION 1888.

Documents mis devant la Chambre ayant rapport à son élection contestée, 3.

Fait partie des comités suivants :

Bills privés ; Comptes publics ; Législation, 45 ; Privilèges et élections, 63 ; Bibliothèque, 166 ; Acte des médecins vétérinaires, 243.

Pétitions présentées :

De E. Lapointe et *al.*, barbiers de Québec, 152,—et de Monsignor Méthot et *al.*, 152 ; demandant respectivement que la section 7, ch. 74, 48 Victoria, soit amendée à l'effet de rendre obligatoire la fermeture des boutiques de barbiers, le dimanche, dans la cité de Québec, 161.

De Nazaire Turcotte et *al.*, 152 ; demandant que certaines dispositions du bill projeté pour amender la loi des licences, ne soient pas adoptées, 161.

Bill présenté :

Bill amendant de nouveau les lois de la chasse, 215.

Interpellations au ministère :

Discours du budjet par M. Shehyn, combien a coûté l'impression du—? 317.

Gazeliers du palais de justice, Québec,—des soumissions pour—ont-elles été demandées? 237.

Martin, Joseph,— est-il employé par le gouvernement depuis février 1887 ? 99.

Martin, Joseph,— quelle somme a-t-il reçue depuis février 1887 ? 188.

Jobin, Edouard,— est-il employé par le gouvernement ? 331.

Adresses et ordres de la Chambre :

Arpentages :—Liste de tous les arpentages depuis le 29 janvier 1887, 329.

Belleau vs. La Reine, jugement dans la cause de—, 144.

Chemins et ponts de colonisation, détails sur somme dépensée pour—, 145. Réponse, 145. (*Document No. 43.*)

Lavallée :—Copie de la Commission d'enquête au sujet de la démission de l'honorable M.—, 89. Réponse, 157. (*Document No. 44.*)

Palais de Justice, Québec :—Au sujet des travaux faits au—, 119.
do do :—Gazeliers et ameublements au—, 119, 137. Réponse, 208. (*Document No. 65.*)

CASGRAIN, M. THOMAS-CHASE :—(*Suite.*)

Québec :—Sommes dépensées en 1887 pour travaux de colonisation dans le comté de—, 100. Réponse, 141. (*Document No. 36.*)

Motions :

Sous-amendement aux résolutions concernant le rachat des débentures ; négativé, 402.

Amendement proposé en comité général sur le bill pour amender et refondre les lois de la pêche, 212 ; amendement déclaré irrégulier par M. l'Orateur, 213.

23e VOLUME.—SESSION 1889.

Fait partie des comités suivants ;

Bills privés ; Comptes publics ; Législation ; Privilèges et élections, 26 ; Bibliothèque, 51 ; Pour préparer les listes des membres devant faire partie des comités permanents, 25 ; Chemins à barrières, 81 ; Traverse entre Québec et Lévis, 115 ; En quête *in re* l'Electeur *vs.* ex-gouvernement Ross-Taillon, 293.

Pétitions présentées :

De J. O. Dion et *al.*, de Saint-Hyacinthe, 125 ; demandant un acte confirmant une vente de terrain à Pierre Picotte *et uxor*, 133.

De Dame Charlotte Odile Beaudet, veuve de feu Louis Taché, de St-Hyacinthe, 125 ; demandant un acte ratifiant la vente de certains biens de feu Louis Taché, 133.

Bills présentés :

Bill pour diviser la commission des chemins à barrières en deux commissions distinctes, 79.

Bill (du Conseil) confirmant une vente de terrain à Pierre Picotte *et uxor*, 190.

Bill (du Conseil) confirmant et ratifiant la vente de certains biens de feu Louis Taché, 190.

Interpellations au ministère :

Asile Belmont :—Rapports de MM. Durocher et Bourgoin, le 3 juillet 1888, et du Dr Vallée, le 9 février 1889 ? 275.

Charbon :—Des soumissions pour le—, pour les bâtisses du Parlement et des départements ont-elles été demandées ? 127. Pour le Palais de Justice de Québec ? 127. Pour le chauffage de la prison de Québec ? 128.

Commission des asiles :— L'hon. M. Rhodes a-t-il fait un rapport distinct ? 62.

De Martigny :—Le Dr—ou aucun autre inspecteur des asiles, ont-ils, depuis le mois de juin 1888, fait aucun rapport sur l'asile Belmont ? 275.

Discours sur le budget par l'hon. M. Shehyn, 58, 62.

Durocher et Bourgoin ont-ils fait un rapport sur l'asile Belmont le 3 juillet 1888, et le Dr Vallée, le 9 février 1889 ? 275.

Inspecteurs des asiles et prisons :—Se sont-ils prononcés contre l'envoi, dans un même asile, des patients souffrant d'aliénation mentale ordinaire et des ivrognes d'habitude ? 275.

BIBLIOTHÈQUE UNIVERSITÉ DE SHERBROOKE

CASGRAIN, M. THOMAS-CHASE :—(*Suite.*)

Longpré :—A quelle date M.—a-t il été nommé protonotaire à Montréal ? 163.

Noël, Dr. M. A. :—Est-il à l'emploi du gouvernement ? 62. Pour quel établissement ? 74.

Palais de Justice, Québec :—Les comtés intéressés ont-ils payé pour le—? 60.

Palais de Justice de Québec :—Le comté de Québec a-t-il payé une certaine somme pour construction du—, 104.

Soumissions pour combustible pour les bâtisses sous le contrôle du gouvernement, dans quels journaux ont-elles été demandées ? 142.

Terrain des Jésuites :—Le gouvernement a-t-il reçu quelque offre pour l'achat du terrain autrefois occupé par le collège des Jésuites ? 375.

Motions :

Qu'un comité spécial pour étudier la position financière de la commisson des chemins à barrières, etc., soit nommé ; motion adoptée après avoir été amendée, 81.

Qu'il lui soit permis de présenter une pétition de Dame veuve Louis Taché, de St-Hyacinthe ; négativée, 94.

Pour renvoyer à six mois le rapport du comité général sur le bill pour amender la loi électorale ; négativée, 124.

Pour renvoyer de nouveau à un comité général le bill concernant les asiles des aliénés ; débat ajourné, 285. Débat repris ; motion négativée, 294.

Amendement proposé lors du concours dans certaines résolutions rapportées du comité des subsides, 405 ; négativé, 408.

Adresses et ordres de la Chambre :

Asile Belmont :—Rapports faits par le Dr de Martigny sur l'—, 64. Réponse, 166. (*Document No. 88.*)

Asile Belmont :—Tableaux indiquant les noms, age, sexe, etc., des patients aux frais du gouvernement, depuis le 24 septembre 1887, dans l'—, 240. Réponse, 270. (*Document No. 131.*)

Asile Belmont :—Nombre total de patients actuels pour lesquels le gouvernement paie, etc., 63. Réponse, 75. (*Document No. 47.*)

Asile de Beauport :—Correspondance entre le gouvernement et les propriétaires de l'—, du 1er janvier 1887 au 16 janvier 1889, 63. Réponse, 377. (*Document No. 163.*)

Asile de Beauport :—Correspondance entre les propriétaires de l'—, et les membres du Bureau médical, du 1er janvier au 17 janvier 1889, 63.

Chemins à barrières :—Rapports et comptes fournis au gouvernement par les syndics des—, de la rive Sud, à Québec, 64.

Commission royale des asiles :—Correspondance entre la Commission et les propriétaires de l'asile de Beauport, jusqu'au 16 janvier 1889, 59.

Commission des asiles :—Comptes fournis en détail au gouvernement par la—, sommes payées à chacun de ses membres, etc., 64. Réponse, 194. (*Document No. 110.*)

CASGRAIN, M Thomas-Chase :—(*Suite.*)

La Reine *vs.* Charland :—Copie de la plainte ou dénonciation entendue dans cette cause en 1888, 345.

La Reine *vs* Vallée et Trudel :—Correspondance au sujet du pardon aux témoins assignés dans cette cause, 64. Réponse 114. (*Document No. 69.*)

Lettres de crédit :—Etat indiquant le nombre, la date, etc., des—émises par le gouvernement, du 27 janvier 1887 au 18 mars 1889, 397.

MacKay, John, M. :—Copie de l'ordre en Conseil No. 750 du 23 novembre 1888,—au sujet des conventions avec—, 64. Réponse, 88. (*Document No, 58.*)

MacKay :—Copie de la licence accordée au Dr—, 64. Réponse 97. (*Document No 63.*)

MacKay :—Correspondance au sujet de l'offre faite par le Dr—, de prendre des patients devenus aliénés par l'abus des liqueurs fortes, 238.

Lac St Jean :—Correspondance au sujet de la construction de l'embranchement de St-Gabriel à la rivière aux Pins, 111. Réponse 335. (*Document No. 145.*)

24e VOLUME.—1ère SESSION 1890.

Fait partie des comités suivants :

Pour préparer les listes des comités permanents, 37 ; Privilèges et élections ; Législation et lois expirantes, 41 ; Bills privés ; Comptes publics, 72 ; Bibliothèque, 106 ; Collège de médecine et de chirurgie, Montréal, 272.

Donne sa démission comme membre du comité des *privilèges et élections*, 446.

Pétitions présentées :

De Chs. Baillargé et *al.*, ingénieurs civils, 132 ; demandant que le bill (No. 45) intitulé : " Acte amendant la loi relative aux arpenteurs et arpentages, ne devienne pas loi, 144.

De T. LeDroit et *al.*, de Québec ; demandant que certains amendements à l'acte pour amender la charte de la cité de Québec ne deviennent pas loi ; lue et reçue, 211.

Bills présentés :

Bill pour amender les articles 1119 et 1140 du Code de procédure civile du Bas-Canada, 81.

Bill amendant l'article 544 du Code municipal de la province de Québec, 132.

Interpellations au ministère :

Beauport, Eglise de—:—Le gouvernement a-t-il l'intention de contribuer à la reconstruction de l'—? 422.

Carrier, M. Achille :—Etait-il autorisé à déclarer, au nom de la Couronne, que les droits sur la coupe du bois seraient abolis durant la présente session ? 108.

Francœur, Michel :—Quels montants ont été payés, depuis janvier 1887, à—? 302.

Guay, Monsignor :—demandant certains détails au sujet des sommes payées à—? 288.

BIBLIOTHÈQUE UNIVERSITÉ DE SHERBROOKE

CASGRAIN, M. THOMAS-CHASE :—(*Suite.*)

Langelier, M. Charles :—Quel a été le secrétaire de—dans l'enquête de la Baie des Chaleurs ? 108.

Lapointe, Louis, de St-Jean Port-Joli :—Le gouvernement a-t-il fait auditer ses comptes comme garde-forestier ? 289.

Ledieu, M. Léon :—Le gouvernement a-t-il acheté un certain nombre d'exemplaires du livre " Entre Nous " de—? 83.

Louiseville, Aqueduc :—Quelle remise le gouvernement lui a-t-elle faite sur ses taxes ? 263.

Pelletier, Paul et Wilfrid Fortin ont-ils été, en mai 1889, condamnés à payer l'amende pour vente de boissons sans licence ? 480.

Québec-Ouest :—Des instructions semblables à celles données à l'officier-rapporteur pour Rimouski ont elles été données à l'officier-rapporteur pour—? 82.

Motions :

Amendement (à l'adresse en réponse au discours du Trône,) négativé par un sous-amendement de M. *Lafontaine*, 32.

Amendement pour renvoyer de nouveau à un comité général le bill concernant l'augmentation de la représentation dans certaines divisions électorales ; négativé, 351.

Amendement pour renvoyer de nouveau à un comité général le bill au sujet de la construction d'un pont sur le St-Laurent, à ou près de Québec ; négativé, 467.

Adresses et ordres de la Chambre :

Arpentages :—Liste de tous les arpentages ordonnés par le gouvernement, ou le commissaire des terres de la Couronne, depuis le 29 janvier 1887 ; noms des arpenteurs employés ; sommes payées à chacun d'eux. (Ordre du 5 juillet 1888, page 329.) Réponse, 107. Impression ordonnée, 311. (*Document No. 63.*)

Bois :—Copie de tous les ordres en Conseil, concernant la vente et l'administration des bois sur les terres de la Couronne, passés depuis le 1er janvier 1881, 254.

Cadastre des Iles de la Madeleine ;—Etat indiquant les noms, résidences, salaires et occupations des personnes employées sous la direction de Ludger Miville Dechêne pour la confection du cadastre des Iles de la Madeleine, etc., etc., 308. Réponse, 380. (*Document No 184.*)

Carrier, Achille :—Copie de la lettre de démission de—, écr, avocat, de Québec, comme interprète officiel de la cour du banc de la Reine siégeant au criminel ; copie de la commission ou lettre nommant le successeur du dit Achille Carrier, 109. Réponse, 121. (*Document No. 75.*)

Charlevoix, élection contestée de :—Documents relatifs au dépot dans la cause de l'élection contestée de Charlevoix, Rémi Bouchard vs. Morin, mis devant la cour supérieure du district de Saguenay, 131. Réponse, 370. (*Document No. 178.*)

Conférence interprovinciale :—Documents, correspondance, etc., au sujet des résolutions de la conférence interprovinciale de 1888, 254. Réponse, 265. (*Document No. 131.*) Impression ordonnée, 311.

CASGRAIN, M. THOMAS-CHASE :—(*Suite.*)

Couillard, Alphonse :—Copie de toutes instructions données à l'officier-rapporteur,—écuier, shérif, avant ou pendant la dernière élection dans le comté de Rimouski, 70. Réponse, 87. (*Document No. 60.*) Impression ordonnée, 311.

Drummond et Arthabaska, Compagnie de chemin de fer de :—Documents au sujet du paiement d'aucun subside ou d'aucune somme d'argent à la Compagnie de chemin de fer de Drummond et Arthabaska ou aux entrepreneurs Church, Fee et Mitchell, 117. Réponse, 252. (*Document No. 112.*)

Guay, Mgr :—Rapports ou comptes-rendus, concernant l'emploi par Mgr Guay, P. A., des sommes pour aider à la construction d'un hôpital à Ristigouche, et pour aider aux sauvages de Ristigouche, 340.

Langis et Caron :—Copie de la preuve prise par M. Aylen, commissaire enquêteur, *re* Langis et *al.*, et A. P. Caron, magistrat du district de Rimouski, 308. Réponse, 359. (*Document No. 173.*)

Lapointe, Louis et *al* :—Etat indiquant pour quels services certaines sommes ont été payées à Louis Lapointe, Eugène Lapointe et Philéas Lapointe, de Saint-Jean Port-Joli, tel que mentionné à la page 149 des comptes publics de 1889, 308. Réponse, 399. (*Document No. 192.*)

La Reine vs Charland :—Copie de la plainte ou dénonciation *in re* Regina *vs* Charland et *al.*, causes entendues vers le mois de juin et juillet 1888, dans le district judiciaire de Richelieu. (Adresse du 13 mars 1889, page 345.) Réponse, 18. (*Document No. 33.*)

Lavoie, M. :—Copie des instructions données à —, du département des terres de la Couronne, en rapport avec sa mission ou voyage dans le comté de Rimouski, en novembre et décembre derniers, 109. Réponse, 133. Impression ordonnée, 311. (*Document No. 80.*)

Louiseville, Compagnie de l'aqueduc de :—Etat indiquant quel est le chiffre de la remise faite par le gouvernement, le 19 janvier 1889, à la Compagnie de l'aqueduc de Louiseville, pour taxes par elle dues, depuis 1882 jusqu'en 1887 inclusivement, 263. Réponse, 264. (*Document No. 128.*)

Morisson, Donald :—Etat montrant en détail les sommes payées dans l'arrestation, la mise en accusation et le procès de Donald Morisson, convaincu du meurtre de Lucius F. Warren, 109. Réponse, 456. (*Document No. 220.*)

Murray, Denis :—Copie de la commission nommant Denis Murray, écuier, comme juge des sessions de la paix à Québec, 44.

Pêche :—Etat indiquant les noms de ceux qui ont acheté des droits et privilèges de pêche dans les rivières et les lacs de la province de Québec, à l'encan qui a eu lieu dans le cours du présent mois de janvier, avec les prénoms, résidences et occupation de tels acquéreurs, etc., 122. Réponse, 431. (*Document No. 208.*)

Québec, comté de —:—Etat indiquant le montant de l'argent de colonisation dépensé dans le comté de Québec, depuis la dernière session, 84. Réponse, 177. (*Document No. 94.*)

BIBLIOTHÈQUE UNIVERSITÉ DE SHERBROOKE

CASGRAIN, M. THOMAS-CHASE :—(*Suite.*)

Tremblay, J. A. :—Copie du jugement final rendu par la cour supérieure du district de Saguenay, dans une cause de dame d'Estimauville, veuve Clément, contre J. A. Tremblay, notaire, des Eboulements ; aussi, copie du jugement de la cour du banc de la Reine, en appel dans la même cause, 70. Réponse, 107. (*Document No. 65.*)

Divers :

Soulève objection à la réponse à une interpellation, 263. Voir *Marchand, l'hon. F. G.* ; *No. 19*, de ses décisions, de la *1ère* session de *1890.*

25e VOLUME.—2e SESSION 1890.

Adresses et Ordres de la Chambre demandés à des sessions antérieures:

Bois :—Copie de tous les ordres en conseil, concernant la vente et l'administration des bois sur les terres de la Couronne, passés depuis le 1er janvier 1881 jusqu'au 20 février 1890. (Adresse du 20 février 1890, 154.) Réponse, 17. (*Document No. 25.*) *Impression ordonnée, 306.*

Lettres de Crédit :—Etat indiquant le nombre, la date et le montant de toutes les lettres de crédit émises par le gouvernement ou par aucun des départements, depuis le 27 janvier 1887 jusqu'au 18 mars 1889. (Adresse du 20 mars 1889, 397.) Réponse, 16. (*Document No. 14.*) *Impression ordonnée, 306.*

Murray, Denis :—Copie de la commission nommant Denis Murray, écuier, comme Juge des Sessions de la Paix à Québec ; ainsi que copie de toute correspondance ayant rapport à la dite nomination. (Adresse du 15 janvier 1890, 44.) Réponse, 19. (*Document No. 36.*)

CASSIDY, M, Francis :—Elu, le 15 juin 1871, député de la division électorale de MONTRÉAL-OUEST.

5e VOLUME—SESSION 1871.

Fait partie des comités suivants :

Privilèges et élections ; Chemins de fer ; Bill privés, 11 ; Comité général des élections, 46.

Prête serment comme membre du comité général des élections, 69.

Présente divers rapports du comité permanent des divers *bills privés*, 32, 57, 83, 94, 97, 126, 130.

Pétitions présentées :

De l'Asile des orphelins catholiques romains de Montréal,—et des Sœurs de la Charité, directrices de l'hôpital-général de Montréal, 7 ; demandant de l'aide, 16.

De la Compagnie hydraulique et manufacturière de Chambly, 35 ; demandant la passasation d'un acte pour prolonger la durée de la charte de la dite compagnie, 40.

De la Compagnie de chemin de fer à passagers de la cité de Montréal, 35 ; demandant des amendements à son acte d'incorporation, 40.

De l'Association de la salle d'asile Saint-Patrice, Montréal, 39 ; demandant des amendements à son acte d'incorporation, 46.

De la Maison de refuge, Sainte-Brigitte, Montréal, 42 ,—et de l'Ecole de médecine et de chirurgie, Montréal, 66 ; demandant que leur allocation annuelle soit continuée et augmentée, 60, 74.

De l'Association d'assurance mutuelle des fabriques des diocèses de Montréal et de St-Hyacinthe,—et de l'Asile des orphelins protestants de la cité de Montréal, 66 ; demandant respectivement des amendements à leur acte d'incorporation, 73.

De H. Taylor et *al.*, de la cité de Montréal, 97 ; demandant qu'un droit d'appel leur soit accordé dans les affaires d'expropriation pour la construction d'un parc à Montréal, 111.

Bills présentés :

Bill pour amender l'acte incorporant la Compagnie du chemin de fer à passagers de la cité de Montréal, 44.

Bill pour amender de nouveau l'incorporation de l'Association de la salle St-Patrice de Montréal, 83.

Bill pour amender la loi relative aux assurances mutuelles des fabriques, en ce qui concernent les diocèses de Montréal et de St-Hyacinthe, 109.

6e VOLUME.—SESSION 1872.

Fait partie des comités suivants :

Privilèges et élections ; Chemins de fer ; Bills privés, 12 ; Isles de la Magdeleine, 40 ; Saisie des salaires des officiers publics, 59.

BIBLIOTHÈQUE UNIVERSITÉ DE SHERBROOKE

CASSIDY, M. FRANCIS :—(*Suite.*)

Prête serment comme membre d'un comité d'élection, 38.

Présente divers rapports du comité permanent des divers *bills privés*, 109, 113, 123, 128, 134, 140, 147, 157, 171, 193, 198, 205.

Pétitions présentées :

Des Sœurs de la charité, directrices de l'hôpital général, Montréal, 9 ; demandant que leur allocation annuelle soit continuée, 17.

Des Sœurs de l'asile de la Providence, Montréal, 9 ; demandant que leur allocation annuelle soit continuée et augmentée, 17.

Des Sœurs de l'asile de la Providence, Montréal, 14 ; demandant de l'aide, 19.

De l'Association de la bibliothèque de commerce de Montréal, 30 ; demandant la ratification d'un certain acte de vente par la dite association, 39.

De Georges A. Hughes, étudiant en loi, de Montréal, 28 ; demandant la passation d'un acte autorisant la chambre provinciale des notaires à l'admettre, après examen, à la pratique du notariat, 36.

De N. Donais, et *al.*,—James Driscoll et *al.*,—John Elliott, et *al.*, tous de la cité de Montréal, 28 ;—de Frédérick Gerikon et *al.*,—et de Henry McVittie et *al.*, 39 ; tous de Montréal ; demandant respectivement des amendements à l'acte des licences de Québec, 36, 48.

Du Révérend L. M. Lavallée et *al.*, Montréal, 41 ; demandant de l'aide pour la salle d'asile du Sacré-Cœur, rue Fullum, 53.

De l'Ecole de médecine et de chirurgie, Montréal, 41 ; demandant que son allocation annuelle soit continuée, 53.

De Augustin Campion et *al.*, Montréal, 41 ; demandant un acte d'incorporation sous le nom de " St. Bridget's Total Abstinence and Benefit Society," 52.

Bills présentés :

Bill pour incorporer la Société d'abstinence totale et de bénéfice de Ste-Brigitte, 57.

Bill pour amender l'acte pour incorporer l'Association de la Bibliothèque de commerce de Montréal, 67.

Bill pour autoriser la Chambre provinciale des notaires à admettre, après examen, George A. Hughes, comme notaire, 72.

Motion :

Sous-amendement proposé et négativé lors de la motion pour concours dans la seconde résolution, rapportée du comité de subside, concernant les chemins de colonisation, 96.

7e VOLUME—SESSION 1873-74

Avis donné à M. l'Orateur que M. *Cassidy* est décédé et lui demandant d'émettre un bref d'élection pour Montréal-Ouest, 4.

(Décédé le 14 juin 1873.)

John. W *McGauvran*, écr, élu le 23 août 1873, à sa place, 7.

CAUCHON, L'Honorable Joseph :—Elu par acclamation, le 26 août 1867, député du comté de MONTMORENCY.

1er VOLUME.—SESSION 1867-68.

Fait partie des comités suivants :

Chemins de fer ; Agriculture, immigration et colonisation, 7.

Pétition présentée :

De la Corporation des pilotes pour le hâvre de Québec et au-dessous, 15 ; demandant des amendements à leur acte d'incorporation, 17.

Bill présenté :

Bill pour amender l'acte 23 Victoria, chap. 123, incorporant les pilotes pour le hâvre de Québec et au-dessous, 30.

2e VOLUME.—SESSION 1869.

Fait partie des comités suivants :

Chemins de fer, 15 ; Agriculture, immigration et colonisation, 15 ; Chargé d'aider M. l'Orateur à reviser les règles et règlements pour la régie de la Chambre, 144.

Pétitions présentées :

De Weston Hunt et *al.*, de Québec, 46 ; demandant que la Corporation élective de la cité de Québec soit remplacée par une Commission de trois membres, 50.

De la municipalité de la paroisse de Ste-Anne,—et de la municipalité de la paroisse du Château-Richer, tous du comté de Montmorency, 185 ; demandant que la Compagnie du chemin à barrières de la rive nord soit libérée des dettes de celle du sud, 191.

Bill présenté :

Bill pour obliger les propriétaires des ponts de péage à tenir ces derniers en bon état pour la protection des passants et pour d'autres fins, 22.

Motions :

Motion étant faite (par l'honorable M. *Chauveau*), que le bill pour amender les lois concernant l'éducation en cette province soit maintenant lu la 3ème fois—l'honorable M. *Cauchon* propose que le bill soit renvoyé de nouveau à un comité général avec instruction de l'amender, 165 ; amendement négativé, 166.

Que le bill pour incorporer l'Association des dentistes soit amendé ; motion adoptée, 183.

3e VOLUME.—SESSION 1869-70.

Fait partie des comités suivants :

Chemins de fer ; Bills privés ; Agriculture, immigration et colonisation, 13.

Divers :

Remplace temporairement M. l'Orateur au fauteuil, 127.

BIBLIOTHÈQUE UNIVERSITÉ DE SHERBROOKE

CAUCHON, L'HONORABLE JOSEPH :—(*Suite.*)

4e VOLUME.—SESSION 1870.

Fait partie des comités suivants :

Pour préparer l'adresse en réponse au discours du Trône, 7 ; Chemins de fer ; Bills privés ; Agriculture, 10 ; Comité conjoint de la bibliothèque, 35 ; Arbitrage de la dette de la ci-devant province du Canada, 101.

Présente le 18e rapport du comité permanent des *bills privés*, 138.

Pétitions présentées :

De la Compagnie du chemin de fer de la Rive Nord et de la navigation et des terres du St-Maurice, 11 ; demandant un acte pour prolonger la durée de la charte de la dite comgagnie, 14.

De la Corporation de la cité de Québec, 51 ; demandant des amendements à son acte d'incorporation et l'autorisation à souscrire $1,000,000 pour la Compagnie du chemin de la Rive Nord, 59.

Bills présentés :

Bill pour prolonger le délai fixé pour l'achèvement des travaux de la Compagnie du chemin de fer de la Rive Nord et de la navigation et des terres du St-Maurice, 22.

Bill pour amender de nouveau les dispositions des divers actes concernant l'incorporation de la cité de Québec, 92.

Motion :

Que le délai pour recevoir des pétitions pour bills privés soit prolongé jusqu'à huit jours ; adoptée, 38.

Divers :

Rapporte, du comité général, certaine résolution concernant la taxe d'école de la cité de Montréal, 142.

5e VOLUME.—SESSION 1871.

(Réélu par acclamation le 9 juin 1871.)

Fait partie des comités suivants :

Pour préparer l'adresse en réponse au discours du Trône, 9 ; Privilèges et élections ; Chemins de fer ; Bills privés ; Agriculture, 11 ; Comité conjoint de la bibliothèque, 13 ; Règles de la Chambre ; Amélioration des chemins publics, 41.

Pétition présentée :

Des Révérends Pères Pierre Point, supérieur, et autres prêtres et religieux de la Compagnie de Jésus, demeurant à Québec, 67 ; demandant un acte d'incorporation sous le nom de " Missionnaires de Notre-Dame, S. J., " pour les fins de l'enseignement et autres, 73.

CAUCHON, L'HONORABLE JOSEPH :—(*Suite.*)

Bill présenté :

Bill pour incorporer les Missionnaires de Notre-Dame S. J., 95.

Motion :

Que l'entrée faite dans les Journaux de cette Chambre, exprimant le refus de concourir dans l'amendement, fait par le Conseil législatif, au bill pour incorporer les "Missionnaires de Notre-Dame S. J." soit rescindée ; adoptée, 174 Le dit amendement est alors adopté et il est ordonné que le Greffier reporte le bill au Conseil législatif, et informe leurs Honneurs que cette Chambre a adopté leur amendement, 174.

Divers :

Appelé par M. l'Orateur à le remplacer temporairement au fauteuil, 34.

6e VOLUME.—SESSION 1872.

Fait partie des comités suivants :

Pour préparer l'adresse en réponse au discours du Trône, 7 ; Privilèges et élections Chemins de fer ; Bills privés, 12 ; Agriculture ; Comité conjoint de la bibliothèque, 13 ; Industries, 34.

Pétitions présentées :

De la municipalité de la paroisse de Saint-Féréol, 26 ; demandant la passation d'une loi pour déterminer les limites de la dite paroisse, 30.

De Jean Sylvain, de la paroisse de Sainte-Anne, 26 ; demandant que la ligne sud-ouest de la paroisse de Saint-Féréol soit changée, 30.

De Célestin Chevalier et *al.*, de la paroisse de Saint-Joachim, 29 ; demandant l'érection de l'endroit appelé "Saint-Tite des Caps," en municipalité locale, 39.

Bills présentés :

Bill pour donner des limites à la paroisse de Saint-Féréol, pour les fins civiles et municipales, 40.

Bill pour ériger Saint Tite des Caps en municipalité locale, 55.

Adresse :

Ecoles normales :—Pour un état du nombre des jeunes gens qui ont étudié comme élèves-maîtres dans les écoles normales de la province, depuis le commencement de l'existence de ces institutions ; le nombre de ceux qui pratiquent actuellement l'enseignement ; le coût total des écoles normales depuis le commencement ; le coût par chaque année distincte, et le coût de chaque élève pour la province, 18.

BIBLIOTHÈQUE UNIVERSITÉ DE SHERBROOKE

CAUCHON, L'HONORABLE JOSEPH :—(*Suite.*)

Divers :

M. *Joly* se lève de son siège et dit : Que l'honorable député de Montmorency était un des propriétaires de l'asile des aliénés de Beauport, et comme tel, avait un contrat avec le gouvernement, lorsqu'il a été élu membre, aux dernières élections générales,—M. *Joly* fait alors motion que cette question soit renvoyée au comité des privilèges et élections ; débats, ajournés, 29. Débats repris, motion adoptée, 35. Premier rapport du comité, 84: (*Appendice No.* 1, *page* 215.)

Par lettre du 10 décembre 1872, à M. l'Orateur *Blanchet*, M. *Cauchon* envoie sa résignation comme représentant du comté de *Montmorency*, 107.

Motion de l'honorable M. *Irvine*, qu'un nouveau bref d'élection soit émis pour le comté susdit, 107.

Le 23 décembre, 1872, l'honorable M. *Cauchon* est réélu par acclamation.

L'honorable M. *Cauchon* ayant présenté l'indenture de son élection, prêté serment et signé le rôle, prend son siège en Chambre, 195.

Motion de l'honorable M. *Chauveau* au sujet de la réception de M. *Cauchon* sur indenture seulement, 195.

7e VOLUME.—SESSION 1873-74.

(Réélu, par acclamation, le 23 décembre 1872) ; Certificat de son élection, 4.

Fait partie des comités suivants :

Pour préparer l'adresse en réponse au discours du Trône, 20 ; Privilèges et élections ; Chemins de fer, 25 ; Bills privés ; Agriculture ; Comité conjoint de la bibliothèque, 26 ; Industries, 26.

Pétitions présentées :

De Charles Garneau, sergent d'armes de l'Assemblée législative de la province de Québec, 15 ; demandant que la Chambre définisse les pouvoirs du sergent d'armes, 25.

De G. Dick et *al.*, de la province de Québec, 48 ; demandant l'abrogation des sections 50 et 51 de l'acte pour refondre et amender les actes concernant le notariat, 55.

De Wm. Walker et *al.*, les possesseurs de bons de la Commission des chemins à barrières de Québec, 55 ; demandant que le gouvernement leur vienne en aide, 60.

Du Révérend J. B. Blouin et *al.*, de Ste-Anne de Beaupré, 70 ; demandant de l'aide pour un quai à Ste-Anne de Beaupré, 80.

De Joseph Fortin et *al.*, 80 ; demandant de l'aide pour la construction d'un pont sur la rivière Ste-Anne, 92.

CAUCHON, L'HONORABLE JOSEPH :—*(Suite.)*

Motion :

Que la pétition de Charles Garneau (ci-dessus mentionnée) soit renvoyée au comité permanent des privilèges et élections ; adoptée, 32.

Divers :

Durant la séance du 21 janvier 1874, l'honorable M. *Joseph Cauchon* se lève de son siège, et déclare à la Chambre qu'il résigne comme membre pour la division électorale de Montmorency, dans l'Assemblée législative de la province de Québec, 115.

(Le 11 février 1874, *Auguste Réal Angers*, écr., est élu à sa place.)

BIBLIOTHÈQUE UNIVERSITÉ DE SHERBROOKE

CHAMPAGNE, M. Charles L. :—Elu, le 3 mars 1876, député du comté des DEUX-MONTAGNES.

10e VOLUME.—SESSION 1876.

Certificat de son élection, 3 ; Prête serment et prend son siège, 6.

Fait partie des comités suivants :

Privilèges et élections ; Chemins de fer ; Ordres permanents ; Bills privés, 24 ; Industries, 25 ; Code de procédure, 68 ; Code municipal, 69.

Présente divers rapports du comité permanent *d'industries*, 38, 75, 128, 186.

Pétitions présentées :

De Damase Tassé et *al.*, de Ste-Scholastique, St-Augustin et Ste-Monique, 25 ; demandant à être indemnisés des pertes qu'ils ont faites avec les sous-contracteurs du chemin de fer de colonisation du nord, 29.

Du Révérend M. Tassé et *al.*, de St-Benoit, 47 ; demandant de l'aide pour l'hospice Youville, 58.

Du Rév. M. Tassé et *al.*, de St-Benoit, 51 ; demandant de l'aide pour la reconstruction de l'hospice Youville, 58.

Motion :

Que le troisième rapport du comité permanent des industries soit adopté,—Objection déclarée hors d'ordre ; motion adoptée, 132.

Adresse :

Terrebonne :—Pour un état des sommes d'argent payées au magistrat de district pour le district de Terrebonne, pour ses frais de voyage de St-Jérôme à Ste-Scholastique, depuis sa nomination ; le nombre de fois qu'il a exercé ses fonctions de magistrat ; et aussi copie de la correspondance échangée avec le gouvernement, demandant que le dit magistrat de district fixe sa résidence au chef-lieu du district de Terrebonne, 28. Réponse, 177. (*Document No 5*).

11e VOLUME.—SESSION 1877-78.

Fait partie des comités suivants :

Ordres permanents ; Chemins de fer, 24 ; Privilèges et élections, 34 ; Industries, 35 ; Code municipal, 68 ; Code civil, 121.

Présente divers rapports du comité permanent des *industries*, 48, 146.

Pétitions présentées :

De Patrick McKenna et *al.*, de Montréal, 28 ; demandant des amendements à l'acte 37 Vict., ch. 51, sec. 196, s. s. 5, concernant les propriétés expropriées pour le parc Mont-Royal, 33.

CHAMPAGNE, M. CHARLES L. :—(*Suite.*)

Du Rév. M. Tassé et *al.*, de St-Bénoit, 28 ; demandant de l'aide pour l'hospice Youville, 33.

Bill présenté :

Bill pour amender l'acte 37 Vic., ch. 51, concernant les chemins de fer, 127.

12e VOLUME—SESSION 1878.

(Réélu le 1 mai 1878.)

Fait partie des comités suivants :

Chemins de fer ; Industries, 31 ; Code municipal, 33 ; Mines d'or de la Beauce, 34 ; Gages des ouvriers, 52.

Présente le premier rapport du comité permanent d'*industries*, 50.

Pétition présentée :

De Isaïe Lalonde et *al.*, des Deux-Montagnes, 117 ; demandant que le traitement de l'Orateur, ainsi que celui des membres et des employés des départements, soient diminués, 124.

Motions :

Amendement (en subsides),—que la demande de $30,000, pour les inspecteurs d'école, faite à la Chambre par le gouvernement, est une violation de son programme politique, etc., 71 ; négativé, 72.

Propose que le gouvernement prenne des mesures pour se faire rembourser par la corporation de Québec, les avances faites pour payer les volontaires de Québec et de Montréal qui ont aidé à réprimer l'émeute des 12 et 13 juin 1878 ; négativé, 99.

Adresses :

Montréal,—Etat comparatif de la perception du revenu pour les trois dernières années en la cité de—, 28. Réponse, 82. (*Document No. 22.*)

Police provinciale,—Rapport du commissaire et montants payés ou dus par les municipalités pour les services de la —24. Réponse, 37. (*Document No. 7.*)

13e VOLUME—SESSION 1879.

Fait partie des comités suivants :

Ordres permanents, 39 ; Chemins de fer ; Industries, 40 ; Enregistrement, 41 ; Code municipal, 60 ; Acte électoral de 1875, 84 ; Profession médicale, 113 ; Barreau, 147.

Pétitions présentées :

Du Rév. J. T. Lasnier et *al.*, de St-Benoit, 34 ; demandant de l'aide pour l'hospice Youville, 42.

BIBLIOTHÈQUE UNIVERSITÉ DE SHERBROOKE

CHAMPAGNE, M. CHARLES L. :—(*Suite.*)

Du Rév. J. S. Théberge et *al.*, de St Augustin, 263 ;—de Calixte Lacroix et *al*, de St-Joseph du Lac, 277 ;—de D. Léonard et *al.*, de Ste-Monique, 290 ;— et de J. H. Mignault et *al.*, de St-Benoit, 321 ; demandant que les taux de péage sur les chemins à barrières de l'Isle Jésus ne soient pas augmentés, 275, 282, 304, 329.

Motions :

Que la réponse de l'honorable Premier à lui faite, au sujet du paiement des volontaires appelés à supprimer l'émeute, à Québec, en mars et juin 1878, soit entrée dans les Procès-Verbaux de la Chambre, 75.

Amendement (à la motion des subsides),—que cette Chambre regrette que le gouvernement ait entrepris la construction d'un pont sur l'Ottawa, sans avoir obtenu l'assistance des compagnies de chemin de fer intéressées à se ralier au chemin de fer de Q. M. O. &. O. ; négativé, 237.

Amendement (aux résolutions relatives au chemin de fer Q. M. O.& O.,) que les arrangements faits par le gouvernement, avec la cité des Trois-Rivières, pour la construction du chemin de fer de ceinture, ne devraient pas être confirmés par cette chambre ; déclaré hors d'ordre, 271.

Autre amendement (dito),—que ces arrangements sont contraires aux intérêts financiers de la province et préjudiciables aux intérêts des cités de Montréal et de Québec ; déclaré hors d'ordre, 272.

Motion pour renvoyer de nouveau à un comité général le bill pour amender la loi concernant l'instruction publique ; négativée, 306.

Sous-amendement à la motion pour comité spécial au sujet du contrat pour appareil de chauffage des édifices publics ; négativé, 328.

Adresses :

Chemins de fer,—Documents concernant l'affermage des — du gouvernement, 208. Réponse, 296. Imprimée, 346. (*Document No 29.*)

Elections générales,—Compte détaillé des dépenses pour—en mai 1878, 77. Réponse, 95. Imprimée, 343. (*Document No 27*)

Fontaine, J.—Rapport de—sur le voyage qu'il a fait, en mars et avril 1879, dans la vallée de l'Ottawa, 96. Réponse, 242. (*Document No 81.*)

Pacaud, Ernest,—Instructions donnée à—,Greffier de la Cour de circuit et protonotaire, Trois-Rivières, etc., 229.

Pacaud, Ernest,—Correspondance concernant ses rapports avec le juge du district des Trois-Rivières, 258. Réponse, 295. (*Document No 99.*)

Police provinciale,—Ordres en Conseil, depuis mai 1878, rétablissant la—, etc., 77. Réponse, 155. (*Document No. 74.*)

St-Joseph,—Au sujet des commissaires pour la décision sommaire des petites causes dans la paroisse de—, 37. Réponse, 136. Imprimée, 342. (*Document No. 63.*)

CHAMPAGNE, M. CHARLES L. :—(*Suite.*)

14e VOLUME.—SESSION 1880.

Fait partie des comités suivants :

Pour préparer les listes des comités permanents, 10 ; Pour préparer l'adresse en réponse au discours du Trône, 14 ; Ordres permanents ; Chemins de fer ; Bills privés ; Comptes publics ; Industries, 20 ; Règles de la Chambre, 30 ; Code municipal, 89.

Nommé *Président* du comité *d'industries* ; Présente le 1er rapport de ce comité, 46.

Interpellations au ministère :

Carrières de gravier dans St-Joseph des Deux-Montagnes, 184.

Q. M. O. & O.—Est-ce l'intention du gouvernement de louer ou vendre le chemin de—, et a-t-il reçu des offres à cet effet ? 311.

Motion :

Propose l'adresse en réponse au discours du Trône, 12.

Adresse :

Q. M. O. & O.—Etat des sommes dépensées, depuis le 1er septembre 1878, pour la construction de la section ouest du—, 116. Réponse, 239. (*Document No. 53.*)

15e VOLUME.—SESSION 1881.

Fait partie des comités suivants :

Pour préparer les listes des comités permanents, 8 ; Pour préparer l'adresse en réponse au discours du Trône, 13 ; Ordres permanents ; Chemins de fer ; Bills privés, 17 ; Comptes publics ; Industries, 18 ; Code municipal, 39 ; Acte pour élections contestées de 1875, 148.

Présente le 1er rapport du comité spécial du *Code municipal*, 55 ; 2e, 233.

Pétitions présentées :

Du Recteur et des membres de l'Université Laval, 7 ; demandant un acte autorisant l'Université à établir, si besoin il y a, d'autres chaires d'enseignement dans la province de Québec, 17.

De Sa Grâce l'archevêque de Québec et *al.*, les évêques catholiques romains de la province de Québec, 47 ; demandant l'adoption du bill concernant l'Université Laval, 67.

De J. M. Gobeille et *al.*, de St-Pie et autres paroisses, 120 ; demandant que le bill pour amender l'acte autorisant François Daigle et Alexis Dufresne à exiger des péages sur un pont sur la rivière Yamaska, ne devienne pas loi, 136.

BIBLIOTHÈQUE UNIVERSITÉ DE SHERBROOKE

CHAMPAGNE, M. CHARLES L. :—*(Suite.)*

De J. S. Théberge et *al.*, de St-Augustin,—de P. Valois et *al.*, de Ste-Scholastique,—de P. Emile Roy et *al.*, de St-Pie, 64, 78,—de Ferdinand Jacques et *al.*, 72, 90—de A. Bernard et *al.*, de St-Placide, 102, 110,—de J. L. de Bellefeuille et *al.*, de St-Eustache,—et du Rév. M. Mirault et *al.*, de St-Hermas, 109, 121,—de Ol. St. Paul et al., de St-Hermas,— et du Rév. P. Poissant et al., de St-Colomban, 134, 156 ; demandant que le bill concernant l'Université Laval ne devienne pas loi.

Bill présenté :

Bill concernant l'Université Laval et la multiplicité de ses chaires d'enseignement dans les arts et autres facultés, dans les limites de la province de Québec, 42.

Interpellations au ministère :

St-Joseph :—Demandant un embranchement de chemin de fer pour exploiter les carrières de gravier de—, 213.

Emigrants à l'agence de Montréal :—Demandant le nombre des—entrés à l'agence de Montréal ? 294.

Motions :

Pour renvoyer à trois mois le comité général sur le bill pour diminuer les occasions qui portent à l'intempérance ; négativée, 243.

Sous-amendement à la motion pour la réception du rapport du comité général sur certaines résolutions concernant le chemin de fer de Q, M. O. & O. :— Objection ; M. l'Orateur déclare que le sous-amendement est dans l'ordre, 263 ; Proposé et adopté, 264.

Adresses :

Colonisation :—Etat des sommes dépensées annuellement, depuis 1867, dans certains comtés pour la—, 84. Réponse, 124. *(Document No. 38.)*

Q. M. O. et O. :—Etat détaillé de tous les effets et fournitures achetés, depuis le 1er septembre 1878, pour le—, 57.

St-Jérôme :—Recettes et dépenses de l'embranchement du chemin de—, depuis le 1er mars 1878, 29.

Ste-Thérèse et St-Joseph :—Document relatifs à un embranchement entre—, 214.

Terres de la Couronne :—Etat des argents provenant de la vente des—depuis 1878, 29. Réponse, 66. Imprimée, 209. (*Document No. 29.*)

16e VOLUME.—SESSION 1882.

(Réélu le 2 décembre 1881.)

Fait partie des comités suivants :

Pour préparer les listes des comités permanents, 9 ; Pour préparer l'adresse en réponse au discours du Trône, 11 ; Ordres permanents ; Bills privés ; Législation et lois expirantes ; Comptes publics ; Industries, 17 ; Règles de la Chambre, 56 ; Acte électoral de 1875, 94 ; Compagnies d'assurances provinciales, 127.

CHAMPAGNE, M. CHARLES L. :—*(Suite.)*

Nommé *Président* du comité permanent d'*industries*, 29.

Présente le 3e rapport du comité permanent des *chemins de fer*, 112,

Présente le 3e rapport du comité permanent des *bills privés*, 88 ; 6e, 104 ; 13e, 137.

Présente le 11e rapport du comité permanent de *législation*, 258 ; 14e, 317.

Pétitions présentées :

Du Révérendissime évêque catholique romain de Montréal et *al.*,—de W. Weir et *al.*, tous de Montréal ,—et de L. H. Massue et *al.*, de Varennes, 32 ; demandant de l'aide pour le collège commercial de Varennes. 48.

Des Religieux Trappistes du Lac des Deux-Montagnes, 82 ; demandant un acte d'incorporation sous le nom de "La Trappe de Notre-Dame du Lac des Deux-Montagnes," 93.

Du Rév. M. Mireault et *al.*, de St-Hermas,—du Rév. L. J. Guyon et *al.*,—et du Rév. M Tassé et *al.*, de Ste-Scholastique, 82 ; demandant de l'aide pour la reconstruction du collège de Ste-Thérèse, 93.

De Benj. Globensky et *al.*, 103 ; demandant l'incorporation de la Compagnie d'exploitation et de transport des minerais de Québec, 106.

Du comte de Wazières et *al.*, 103 ; demandant un acte d'incorporation sous le nom "Crédit mobilier canadien, " 106.

Du Rév. A. Labelle et *al.* 103; demandant l'incorporation de "La Grande loterie nationale de Québec, " 107.

De Napoléon Héton et *al.*, de Montréal, 111 ; demandant de l'aide pour l'Institution des sourds-muets, à Mile End, près de Montréal, 122.

De B. Bourgeois et *al.*, 121 ; demandant de l'aide pour le chemin de fer de colonisation du nord de Montréal, 134.

De l'Hôpital Général (Sœurs Grises), de Montréal, 121 ; demandant certains amendements au bill pour amender l'acte d'incorporation du village de la Côte Saint-Antoine ; reçue et lue, 122.

De l'Institut catholique des sourds-muets, pour la Province de Québec, 183 ; demandant une aide de $80,000 pour la construction d'une bâtisse, 192.

Bills présentés :

Bill pour incorporer la Compagnie canadienne de l'éclairage électrique, 94.

Bill pour incorporer la Trappe de Notre-Dame des Deux-Montagnes, 89.

Bill pour incorporer le Crédit mobilier canadien, 131.

Bill pour incorporer la Grande loterie nationale de Québec, 131.

Bill pour incorporer la Compagnie d'exploitation et de transport des minérais de Québec, 131.

Bill pour amender l'article 639 du Code municipal, 154.

Bill pour amender l'acte de cette province 42-43 Vict., ch. 32, concernant les sociétés de constructions, 241.

BIBLIOTHÈQUE UNIVERSITÉ DE SHERBROOKE

CHAMPAGNE, M. CHARLES L. :—(*Suite.*)

Motions :

Amendement (à la motion pour un comité spécial relatif à la vente de certains terrains à phosphates à Charles de Molon) :—que cette Chambre, satisfaite des explications données par l'honorable Commissaire des terres de la Couronne (*Flynn*), de son siège, et ayant pleine confiance dans la déclaration écrite qu'il met devant cette Chambre, passe à l'ordre du jour ; adopté, 103.

Sous-amendement à l'effet de faire retrancher certains procédés des Journaux de la Chambre ; déclaré hors d'ordre, 198. Voir *Chapleau* et *McShane*, 16e Vol., session 1882.

Amendement pour renvoyer à six mois le comité général sur le bill pour abolir la qualification foncière des députés à l'Assemblée législative le Québec ; négativé, 207.

Que le rapport du comité général sur le bill incorporant la grande Loterie nationale de Québec soit reçu ; adopté 210.

Divers :

Appelé à remplacer temporairement M. l'Orateur au fauteuil, 210, 383.

17e VOLUME—SESSION 1883.

Son élection est confirmée par jugement de la Cour Supérieure, en date du 23 septembre 1882, 2.

Résigne son mandat, 11.

(Nommé le 10 décembre 1883, Conseiller législatif pour la division des *Mille-Isles.*)

CHAMPAGNE, Charles :—Elu, le 28 avril 1888, député du comté de HOCHELAGA.

22e VOLUME.—SESSION 1888.

Certificat de son élection, 33 ; Prête serment et prend son siège, 34.

Fait partie des comités suivants :

Bills privés ; Industries, 45.

Pétitions présentées :

De D. D. Gaherty et *al.*, 130 ; demandant que le bill médical projeté ne soit pas adopté, 152.

De Moïse Lemieux et *al.*,—et du Rév. A. Seguin et *al.*, de Ste-Cunégonde, 197.

Du conseil de ville de la ville de Maisonneuve, 57 ; demandant des amendements à sa charte, 61.

Du conseil de ville de la ville de St-Henri, 57 ; demandant des amendements à sa charte, 61.

De Edouard Honoré Tellier, ; demandant son admission au Barreau, 228.

Du village de la Côte St-Antoine, 57 ; demandant certains pouvoirs, 61.

De J. K. Ward et *al.*, 57 ; demandant des amendements à sa charte, 61.

Bills présentés :

Bill ratifiant les résolutions du village de la Côte St-Antoine, 96.

Bill amendant l'acte d'incorporation de la ville de Maisonneuve, 96.

Bill validant certaines ventes des biens de mineurs, 140.

Bill incorporant la Compagnie du chemin de fer de Montréal et Nord-Ouest, 327.

Bill amendant l'acte incorporant la ville de St-Henri, 96.

Bill amendant l'acte incorporant la ville de Ste-Cunégonde, 96.

Bill autorisant le Barreau de la province de Québec à admettre, après examen, Edouard Honoré Tellier au nombre de ses membres, 231.

Interpellation au ministère :

Exposition provinciale, Montréal :—Le gouvernement va-t-il contribuer à l'—102.

Ordre de la Chambre :

Chemins à barrières de la province,—Correspondances et documents se rattachant aux—de la province de Québec, 133.

Motion :

Motion renvoyant au comité des ordres permanents la pétition d'Ed. H. Tellier, 228.

BIBLIOTHÈQUE UNIVERSITÉ DE SHERBROOKE

CHAMPAGNE, M. CHARLES :—(*Suite.*)

23e VOLUME.—SESSION 1889.

Documents mis devant la Chambre relatifs à son élection contestée, 2 ; Election maintenue, 3.

Fait partie des comités suivants :

Industries, 27 ; Chemins à barrières, 81 ; Bills privés, 126 ; Chemins de fer, 126.

Pétitions présentées :

Du Révérend Abel Tremblay et *al.*, de Emberton, 26 ; demandant la retrocession à la couronne de certains terrains, 30.

De la corporation du village de la Côte St-Antoine, 51 ; demandant des amendements à sa charte, 60.

De la communauté des Sœurs de Charité, Montréal, 59 ; demandant un acte les autorisant à construire un pont au-dessus de la voie publique à la Longue-Pointe, 70.

De MM Gagnon et Bruchési, 78 ; demandant un acte les autorisant à aliéner certains biens substitués, 86.

Des commissaires d'écoles de Ste-Cunégonde, 99 ; demandant que certaine partie de Ste-Cunégonde ne soit pas annexée à la Côte St-Antoine pour fins scolaires, 116.

Du conseil municipal de la paroisse de la Pointe-aux-Trembles, 133 ; demandant l'autorisation de prélever certains droits de péage, 133.

Bills présentés :

Bill amendant certains actes concernant le village de la Côte St-Antoine, 79.

Bill autorisant les Sœurs de la Province à construire un pont au-dessus de la voie publique à la Longue-Pointe, 101.

Bill autorisant la vente de biens substitués en faveur des enfants de François Mandeville, 102.

Bill autorisant le conseil municipal de la Pointe-aux-Trembles à prélever certains droits de quaiage, 140.

Interpellations au ministère :

Exposition à Montréal :—Est-ce l'intention du gouvernement qu'il y ait une—, dans le cours de l'automne prochain ?

Sourds-Muets :—Est-ce l'intention du gouvernement de venir en aide à l'Institution des —, dont les ateliers viennent d'être détruits par le feu ? 376.

Motions :

Qu'il soit permis de présenter la pétition de la corporation de la Pointe-aux-Trembles ; négativée, 100.

Que les 49e et 58e règles soient suspendues et que le délai pour la réception des pétitions pour bills privés soit étendu ; adoptée, 125.

CHAMPAGNE, M. CHARLES :—(*Suite.*)

Adresses et ordres de la Chambre :

Chemins à barrières de l'Ile de Montréal :—Correspondance au sujet du chemin Lachine, 379.

Pagnuelo, M. :—Documents, etc., et sommes payées à—, dans la cause de la Reine *vs* Cornellier et LeBlanc, 378.

Paroisses :—Liste de toutes les paroisses érigées civilement et canoniquement, etc., 104.

St-Louis du Mile-End :—Correspondance au sujet d'une allocation demandée par l'Institution des sourds-muets de—, 253.

24e VOLUME.—1ère SESSION 1890.

Fait partie des comités suivants :

Bills privés ; Industries, 72 ; Chemins de fer, en remplacement de M. *Laliberté*, 176.

Pétitions présentées :

De la Corporation du village de la Côte St-Louis, 29 ; demandant à être érigée en ville sous le nom de " Ville-Marie," 39.

De la Corporation du village de la Côte St-Antoine, 38 ; demandant un acte pour changer le nom du dit village, l'ériger en ville et pour d'autres fins, 74.

De L. H. Hénault et *al.*, de Ste-Cunégonde, 38 ; demandant un acte d'incorporation sous le nom de " Maison de charité de Ste-Cunégonde," 74.

De Charles Gingras et *al.*, de la paroisse de St-Grégoire le Thaumaturge, 72 ; demandant des amendements à l'acte 44-45 Vict., chap. 82 et 50 Vict., chap. 26, concernant la fabrique de St-Jean Baptiste de Montréal, 80.

De L. H. Massue et *al.*, 72 ; demandant un acte d'incorporation sous le nom de " l'Association d'exposition de Montréal, " 80.

Bills présentés :

Bill concernant la partie démembrée de la paroisse de St-Jean-Baptiste de Montréal, 105 ; honoraire remis, 441.

Bill amendant l'acte ci-dessus de la présente session, 420.

Bill érigeant la ville de Ste-Cunégonde en corporation de cité, 92.

Bill constituant en corporation la Maison de charité de Ste-Cunégonde, 92.

Bill incorporant la Compagnie de tramway populaire de Montréal, 125 ; honoraire remis, 338.

Bill changeant le nom de la municipalité de la Côte St-Antoine, l'érigeant en ville et comportant d'autres fins, 92.

Bill incorporant la Compagnie d'exposition, de Montréal, 126 ; honoraire remis, 514.

Interpellations au Ministère :

Deschamps, M. :—A-t-il offert en vente au gouvernement le supplément de la " Liste des municipalités, etc. " ? 304.

Deschamps, M. :—Est-ce l'intention du gouvernement de se procurer une nouvelle édition de son ouvrage ? 304.

BIBLIOTHÈQUE UNIVERSITÉ DE SHERBROOKE

CHAMPAGNE, M. CHARLES :—(*Suite.*)

Motion :

Amendement pour renvoyer à six mois la seconde lecture des amendements faits par le Conseil législatif au bill amendant l'acte 8 Vict., chap. 81, qui constitue en corporation le collège de médecine et de chirurgie ; adopté, 413.

Adresses et ordres de la Chambre :

Chemins à barrières de l'Isle de Montréal :—Documents concernant la demande des syndics des chemins à barrières pour l'Isle de Montréal (*Turnpike Trust*), que le gouvernement fasse tous les travaux nécessaires pour prévenir et empêcher, à l'avenir, les éboulis et l'effrondement du chemin Lachine en face de la ferme Leduc, dans la paroisse de Notre-Dame de Grâce, dans le comté d'Hochelaga, (Ordre du 18 mars 1889, page 379.) Réponse, 43. (*Document No 45.*)

Chemins à barrières de l'Isle de Montréal :—Copie de la correspondance au sujet des chemins à barriéres de l'Isle de Montréal, 34. Réponse, 45. (*Document No 46.*)

Deschamps, Liste des municipalités :—Correspondance au sujet de la continuation de l'ouvrage intitulé : " Liste des municipalités et paroisses," par Deschamps, et de la distribution du dit ouvrage aux municipalités de cette province, 164. Réponse, 252. (*Document No. 115.*)

Journaux et imprimeries, Montréal :—Etat des divers montants payés par le gouvernement à chacun des journaux, ou tout établissement d'imprimerie de la cité de Montréal, depuis le mois de février 1887, 45.

Pagneulo, M. :—Documents, et sommes payées à M. Pagneulo, au sujet d'une poursuite dans une cause *re* la Reine *vs.* Charles Auguste Cornellier et Pierre Evariste LeBlanc ; No. 14, terme de mars 1785. (Ordre du 18 mars, 1889, page 378.) Réponse, 43. (*Document No 44.*)

St-Louis de Mile-End :—Correspondance entre le gouvernement et l'institution des sourd-muets de—, au sujet de l'allocation demandée par cette institution. (Ordre du 27 février 1889, page 253.) Réponse, 87. (*Document No. 55*).

CHAPAIS, L'honorable Jean-Charles :—Elu, le 16 décembre, 1867, député du comté de CHAMPLAIN.

1er VOLUME.—SESSION 1867-68.

Fait partie des comités suivants :

Pour préparer les listes des membres devant faire partie des comités permanents, 6 ; Dépenses contingentes ; Agriculture, immigration et colonisation, 7 ; Bibliothèque, 11.

2e VOLUME — SESSION 1869.

Fait partie des comités suivants :

Dépenses contingentes ; Agriculture, immigration et colonisation ; Comité conjoint de la Bibliothèque, 16 ; Chargé de préparer les listes des membres devant composer les comités permanents, 13.

Pétitions présentées :

Du Révérend W. S. Fréchette et *al.*, de François-Xavier de Batiscan, Ste Geneviève de Batiscan et Ste-Anne de la Pérade, 49 ; demandant de l'aide pour un pont, 58.

Du Révérend G. S. E. Duhault et *al.*, de St-Stanislas,—du Révérend J. Lottinville et *al.*, de St-Narcisse,—du Révérend J. O. Prince et *al.*, de St-Maurice,—de Joseph Lord et *al.*, de Notre-Dame du Mont-Carmel,—du Révérend M. Proulx et *al.*, de St-Tite,—et de N. Gagnon et *al.*, de la Visitation, tous du comté de Champlain, 57, —et du Révérend J. B. Chrétien et *al.*, de Ste-Flore, 64 ; demandant que la Compagnie du chemin de fer du Nord soit séparée de celle du chemin des Piles, 65, 68.

Du Révérend M. D. Marcoux et *al.*, de Champlain, 64 ; demandant de l'aide pour la construction d'une maison d'école, 68.

3e VOLUME.—SESSION 1869-70.

Fait partie des comités suivants :

Dépenses contingentes ; Agriculture, immigration et colonisation ; Comité conjoint de la Bibliothèque 13.

4e VOLUME.—SESSION 1870.

Fait partie des comités suivants :

Dépenses contingentes ; Agriculture, immigration et colonisation ; Comité conjoint de la Bibliothèque, 10.

BIBLIOTHÈQUE UNIVERSITÉ DE SHERBROOKE

CHAPLEAU, M. Joseph-Adolphe:—Elu, par acclamation, le 3 septembre 1867, député du comté de TERREBONNE.

1er VOLUME.—SESSION 1867-68.

Fait partie des comités suivants :

Pour préparer les listes des membres pour comités permanents, 6 ; Privilèges et élections ; Bills privés, 7 ; Adresse en réponse au discours du Trône, 9 ; Limites des comtés de Berthier et Joliette, 46 ; Mesurage et déchargement du charbon, 49 ; Chemins de fer, 55 ; Acte municipal, 65 ; Prévôté des incendies dans Montréal, 70 ; Emmagasinage de la poudre dans Montréal et dans Québec, 70.

Nommé l'un des *Présidents* du comité général des *élections*, 30.

Pétitions présentées :

Du Révérend J. B. Primeau et *al.*, directeurs du collège Masson, Terrebonne, 24 ; demandant de l'aide, 29.

Du conseil de ville de la ville de Lévis, 26 ; demandant des amendements à l'acte d'incorporation de la dite ville de Lévis, 29.

De la municipalité de la paroisse de Ste Agathe des Monts, 26 ; demandant de l'aide pour des ponts, 29.

Du Révérend A. Giguère, et *al.*, des townships d'Abercrombie, Morin, Beresford, et Wexford, 53 ; demandant du délai pour le paiement de leurs arrérages au gouvernement, 60.

Bills présentés :

Bill pour amender le ch. 26 des S. R. B. C. intitulé : " Acte concernant les abus préjudiciables à l'agriculture," 27.

Bill pour amender les divers actes incorporant la ville de Lévis, 32.

Bill pour mieux définir les pouvoirs des shérifs en matières civiles, 37.

Motions :

Propose l'adresse en réponse au discours du Trône, 7.

Motion pour renvoyer à six mois la seconde lecture du bill concernant les voitures pour chemins d'hiver ; retirée, 112.

2e VOLUME.—SESSION 1869.

Fait partie des comités suivants :

Pour préparer les listes des membres devant faire partie des comités permanents, 13 ; Privilèges et élections ; Chemins de fer, 15 ; Bills privés, 16 ; Bill concernant le Barreau, 62 ; Bill concernant les loteries, 88 ; Bill concernant la vente des propriétés foncières par les municipalités, 140 ; Bill concernant l'incendie de la cour et de la prison de Kamouraska, 140.

Nommé l'un des *Présidents* du comité général *des élections*, 69.

CHAPLEAU, M. JOSEPH-ADOLPHE :—(*Suite*).

Petitions présentées:

Du Révérend Louis Saché et *al.*, du Sault-au-Récollet, 14 ; demandant un acte d'incorporation sous le nom de " La maison St-Joseph du Sault-au-Récollet," 21.

De l'honorable Charles Mondelet et *al.*, de Montréal, 30 ; demandant le rétablissement du dispensaire pour les maladies des yeux et des oreilles, dans la dite cité, 35.

Du Révérend S. Tassé et *al.*, de Ste-Thérèse de Blainville, 31,—des municipalités des paroisses de St-Sauveur,—de Ste-Anne des Plaines,—de Ste-Agathe des Monts,—de St-Jérome,—de Ste-Adèle,—de St Janvier,—du Révérend, L. A. Dequoy et *al.*, de St-Adèle,—du Révérend A. Giguère et *al.*, de Ste-Agathe des Monts, tous du comté de Terrebonne, 107,—de la municipalité du village de New Glasgow,—du Conseil municipal du comté de Terrebonne,—du Révérend A. Labelle et *al.*, de St-Jérôme,—du Révérend T. Dagenais et *al.*, de St-Sauveur,—et du Révérend George Laporte et *al.*, de St-Lin, 124 ; demandant un octroi gratuit de terres pour la construction d'un chemin à lisses de colonisation au nord de Montréal et pour d'autres fins, 37, 120, 135.

De A. A. Wilson et *al.*, de Montréal, 57 ; demandant l'abrogation ou l'amendement de l'acte 31 Vict., ch. 27 des S. R. B. C., concernant l'emmagasinage de la poudre dans et près les cités de Québec et de Montréal, 65.

De Louis Maillé et *al.*, de St-Hippolyte, 86 ; demandant à être détachés du comté de Montcalm pour être annexés au comté de Terrebonne, 93.

Du Révérend J. A. Baile et *al.*, de Montréal, 107 ; demandant l'établissement de maisons de réforme et d'industrie dans cette province, 120.

De Napoléon Mignault et Adolphe Beauvais, notaires, 149 ; demandant des amendements au bill concernant le notariat, 154.

Du Révérend A. Labelle et *al.*, de St-Jérôme, 149 ; demandant que le terminus du chemin à lisses de colonisation du nord de Montréal, soit fixé à Mile-End, près de Montréal, 154.

Bills présentés :

Bill pour incorporer " la Maison St-Joseph du Sault au Recollet " 28.

Bill concernant la profession légale en cette province, 77.

Bill pour amender l'acte seigneurial refondu et pour réparer certaines erreurs commises dans la confection des cadastres de quelques seigneuries et notamment de la Seigneurie Nicolas Rioux, 81.

Motions :

Que l'honoraire payé sur le bill pour incorporer la Maison St-Joseph du Sault au Recollet soit remis ; motion adoptée, 58.

Que le bill pour incorporer l'Association des dentistes soit amendé ; motion adoptée, 183.

BIBLIOTHÈQUE UNIVERSITÉ DE SHERBROOKE

CHAPLEAU, M. JOSEPH-ADOLPHE :—*(Suite.)*

3e VOLUME.—SESSION 1869-70.

Fait partie des comités suivants :

Pour préparer les listes des membres devant faire partie des comités permanents, 12 ; Privilèges et élections ; Chemins de fer ; Bills privés ; Comité conjoint de la Bibliothèque, 13 ; Code de procédure civile, 27 ; Bill concernant la vente des terres par les municipalités, 92.

Nommé l'un des *Présidents* du comité général des *élections*, 54.

Présente le 2e rapport du comité permanent des *chemins de fer*, 121.

Pétitions présentées :

De William Stoddard et *al.*, de Québec et autres lieux, 22 ; demandant un acte d'incorporation sous le nom de " *The Quebec, New-York and Boston Lumber Company*," 26.

De Thomas Caverhill et *al.*, de Montréal, 22 ; demandant des amendement aux actes concernant les taxes sur les tables de billard, 26.

Du Révérend A. Labelle et *al.*, de St-Jérôme—du Révérend A. Labelle et *al.*, de St. Canut, 23,—du Révérend M. Jasmin et *al.*, de St-Janvier, 35—du Révérend L. Charlebois et *al.*, de Ste-Thérèse, 42,—du Révérend M. Leblanc et *al.*, de Ste-Agathe des Monts, 86,—du Révérend T. Dagenas et *al.*, de St Sauveur, – et du Révérend L. A. Dequoy et *al.*, de Ste-Adèle, 99 ; demandant respectivement l'arpentage des terres et l'ouverture d'un chemin de colonisation à l'ouest de Ste-Agathe, 29, 45, 96, 101.

De George Sylvain et *al.*, censitaires de la seigneurie Nicolas Rioux, dans le comté de Rimouski, 23 ; demandant le redressement de certaines erreurs dans la confection du cadastre de la dite seigneurie, 29.

De H. Hogan et *al.*, de Montréal, 42 ; demandant des amendements à l'acte intitulé : Acte pour amender les lois relatives à la corporation de la cité de Montréal et pour autres fins, 45.

De Antoine Paiement et *al.*, de St-Hippolyte, comté de Terrebonne, et des townships de Wexford et Kilkenny, comté de Montcalm, 96 ; demandant que la partie de la paroisse St-Hippolyte, qui se trouve dans le comté de Montcalm, soit annexée au comté de Terrebonne, 98.

Des municipalités des paroisses de Ste-Agathe des Monts, de Ste-Marguerite du Lac Masson et de Ste-Adèle, toutes du comté de Terrebonne, 99 ; demandant des modifications dans la nomination de l'agent des terres de la couronne pour la division de l'Assomption, 101.

De J. A. Hervieux et *al.*, 16 ; demandant des amendements à l'acte concernant le notariat, 125.

Du Révérend F. X. Laberge et *al.*, de St-Hippolyte, 131 ; demandant de l'aide pour des chemins, 133.

CHAPLEAU, M. JOSEPH-ADOLPHE :—(*Suite.*)

Bills présentés :

Bill concernant les minutes de feu Joseph Belle, notaire, de la cité de Montréal, 21. Honoraire remboursé, 154.

Bill incorporant *The Quebec New-York and Boston Lumber Company*, 31.

Bill pour corriger certaines erreurs dans la confection du cadastre de la Seigneurie de Nicolas Rioux, 42.

Bill pour amender l'acte 25 Vic., intitulé : " Acte pour incorporer la Société de l'Union St-Pierre de Montréal, " 104.

Bill pour changer les limites des comtés de Terrebonne et de Montcalm, pour toutes fins civils et politiques quelconques, 125.

Bill pour séparer le township de Doncaster du comté de Montcalm et pour l'annexer au comté de Terrebonne, pour les fins électorales, 125.

Motions :

Pour renvoyer de nouveau à un comité général le bill pour amender les dispositions des divers actes concernant l'incorporation de la cité de Québec, 133 ; négativées, 134, 135. Autre motion, pour le même objet, déclarée hors d'ordre, 137.

Que cette chambre concoure dans le 5e rapport du comité permanent des dépenses contingentes ; débats, ajournés, 146. Debats repris, 150 ; Motion principale amendée, 153.

Pour renvoyer de nouveau à un comité général le 5e rapport du comité permanent des dépenses contingentes, avec instruction d'y ré-insérer le premier item relatif à l'appropriation des rapporteurs des débats, 151 ; négativée, 152.

Autre motion semblable pour faire ré-insérer le second item qui a été retranché du dit rapport ; négativée, 153.

4e VOLUME.—SESSION 1870.

Fait partie des comités suivants :

Pour préparer les listes des Comités, permanents 9 ; Privilèges et élections ; Chemins de fer ; Bills privés ; Dépenses contingentes ; Bibliothèque, 10 ; Arbitrage des dettes de la ci-devant province du Canada, 101.

Pétitions présentées :

De Louis Maillé et *al.*, de St-Hippolyte et des cantons de Kilkenny et Wexford, 20 ; demandant à être détachés du comté de Montcalm et annexés à celui de Terrebonne, 23.

Du Révd. F. X. Laberge et *al.*, de St-Hippolyte, 26 ; demandant de l'aide pour un chemin, 29.

Du Révd. A. Labelle et *al.*, de St-Jérôme, 34 ; demandant de l'aide pour l'Académie commerciale de St-Jérôme, 39.

BIBLIOTHÈQUE UNIVERSITÉ DE SHERBROOKE

CHAPLEAU, M. JOSEPH-ADOLPHE : —(*Suite.*)

De la municipalité du village de St-Jérôme, 34 ; demandant l'extension des limites de la dite municipalité, 39.

Deux pétitions du Révd. A. Labelle et *al.*, de St-Jérôme, 34 ; demandant de l'aide pour des chemins, 39.

De M. Prévost et *al.*, de St-Jérôme, 55 ; demandant qu'une partie de la dite paroisse soit annexée à la municipalité du village de St-Jérôme ; reçue et l[illegible], 56.

De A. Robert et *al.*, de la cité de Montréal, 58 ; demandant que les conclusions de la pétition de la Corporation de la cité de Montréal, en ce qui concerne la vente des boissons enivrantes par les épiciers, ne soient pas accordées, 68.

Bills présentés :

Bill pour détacher une certaine partie du comté de Montcalm et l'annexer au comté de Terrebonne, 80.

Bill pour amender l'acte d'incorporation de la ville de Lévis, 89.

Bill pour étendre les limites de la municipalité du village de St Jérôme, dans le district de Terrebonne, 92.

Motions :

Amendement pour renvoyer de nouveau à un comité général le bill pour incorporer la Cie de navigation de Laprairie ; négativé, 94.

Amendement pour renvoyer de nouveau à un comité général le bill pour prolonger le délai fixé pour l'achèvement des travaux de la Cie du chemin de fer de la rive nord et de la navigation et des terres du St-Maurice ; adopté, 125.

Amendement pour renvoyer de nouveau à un comité général le bill pour refondre et amender la loi concernant les licences ; négativé, 152.

Adresse :

Allen, Charles :—Copie de l'enquête faite par le juge Coursol, relativement à— J. P. de Waterloo (Shefford), à la demande de A. O. T. Beauchemin, écr, N. P., 173.

5e VOLUME.—SESSION 1871.

(Réélu par acclamation, le 14 Juin 1871.)

Fait partie des comités suivants :

Privilèges et élections ; Chemins de fer, Dépenses contingentes, 11 ; Bills privés, 12 ; Amélioration des chemins publics 41.

Nommé l'un des *Présidents* du Comité général des *élections*, 75.

Pétitions présentées :

Du Revd. F. X. Laberge et *al.*, des cantons de Kilkenny, Wexford, et Abercrombie, 35 ; demandant que la paroisse de St-Hippolyte soit annexée au comté de Terrebonne, 40.

De J. B. Villeneuve et *al.*, de Ste-Adèle, 36 ; demandant de l'aide pour des chemins, 40.

CHAPLEAU, M. JOSEPH-ADOLPHE :—*(Suite.)*

De Simon Xavier Cimon, de St-Etienne de la Malbaie, 39 ; demandant que l'élection et le retour d'élection de Adolphe Gagnon soient déclarés nuls et de nul effet, 52.

Du Révd A. Labelle et *al.*, de St-Jérôme, 39 ; demandant de l'aide pour des chemins et pour achever les arpentages des townships d'Howard et Wolfe, 47.

De Henry Hogan et *al.*, des cités de Montréal et de Québec et d'autres lieux, 126 ; demandant des amendements à la loi des licences de 1870, 133.

De Ovide Gauthier et *al.*, de Ste-Anne des Plaines,—et du Révd T. J. Prud'homme et *al.*, de Ste Sophie, 156 ; demandant que l'on fasse droit à la pétition de la Cie des chemins de péage de l'Isle Jésus, demandant des amendements à son acte d'incorporation, 133.

Du Révd L. A. Charlebois et *al.*, de Ste-Thérèse de Blainville, 126 ; demandant que les conclusions de la pétition de la Cie des chemins de péage de l'Isle Jésus ne soient pas accordées, 133.

Du Révd T. Dagenais et *al.*, de St-Sauveur, 126 ; demandant de l'aide pour un chemin, 133.

De Etienne Simard, greffier-assistant de l'Assemblée législative ; demandant le paiement d'arrérages de salaire ; reçue et lue, 174.

Motion :

Amendement pour renvoyer de nouveau à un comité général le bill pour amender les actes ayant rapport à la corporation de Montréal ; sur objection, M. l'Orateur *Blanchet* décide que le bill devrait être renvoyé au comité des ordres permanents, 143. Autre amendement pour le même effet, retiré, 155.

6e VOLUME.—SESSION 1872.

Fait partie des comités suivants :

Privilèges et élections ; Chemins de fer ; Bills privés ; Comptes publics ; Dépenses contingentes, 12 ; Salaires des officiers publics 88.

Nommé l'un des *Présidents* des comités d'élection, 47.

Pétitions présentées :

Du Révd. F. X. Laberge et *al.*, des cantons de Kilkenny, Wexford et Abercombie, 22 ; demandant que la paroisse de St-Hippolyte soit annexée au comté de Terrebonne pour toutes fins quelconques, 28.

Du Révd. F. X. Bourbonnais et *al.*, de Varennes, 42 ; demandant de l'aide pour l'Hospice de la Jemmerais, 53.

Du Révd. F. X. Bourbonnais et *al.*, de Varennes, 42 ; demandant de l'aide pour un chemin, 53.

De Arthur Lavigne et *al.*, 52 ; demandant un acte d'incorporation sous le nom de l'Association Musicale de Québec, 63.

BIBLIOTHÈQUE UNIVERSITÉ DE SHERBROOKE

CAAPLEAU, M. JOSEPH-ADOLPHE :—(*Suite.*)

Du Conseil de ville de la ville de Terrebonne, 52 ; demandant des amendements à l'acte d'incorporation de la dite ville, 64.

Du Révd. J. Graton et *al.*, de Terrebonne, 52 ; demandant à être incorporés comme citoyens de la ville de Terrebonne, 64.

Du Révd. T. Dajenais et *al.*, de St-Sauveur,—du Collège de Ste-Thérèse,— du Révd. L. J. Piché et *al.*, de Terrebonne,—du Révd. L. A. Charlebois et *al.*,—du Révd. M. Jasmin et *al.*, de St-Janvier de Blainville,—du Révd. Et. Normandin et *al.*, de Lachenaie,—du Révd. E. P. Prud'homme et *al.*, de Ste-Sophie,—du Révd. M. Thibodeau et *al.*, de St-Jérôme,—du Révd. A. Demers et *al.*, de Ste-Anne des Plaines,—et du Collège Masson, de Terrebonne, toutes du comté de Terrebonne, 82 ; demandant que les conclusions de la pétition de la Corporation du Collège Ste Marie, à Montréal pour l'établissement d'une Université à Montréal, soient accordées, 99.

De la municipalité du village et de la municipalité de la paroisse de St Jérôme, – de la municipalité du village de Ste-Thérèse de Blainville,—et du Revd. A. Nantel et autres,—et du Collège de Ste Thérèse, tous du comté de Terrebonne, 88; demandant que le bill pour ratifier certains reglements autorisant la souscription de parts dans le fonds capital de la Cie du chemin à lisses de colonisation du nord de Montréal et pour changer le nom de la dite compagnie, soit adopté, 99.

Du Révd. F. X. Laberge et *al.*, de St-Hippolyte, 141 ; demandant de l'aide pour un chemin, 158.

Bills présentés :

Bill pour détacher une certaine partie du comté de Montcalm et l'annexer au comté de Terrebonne, 41.

Bill pour amender le chapitre XV des Statuts de la province de Québec, 31 Vict., 55.

Bill (du Conseil législatif) pour incorporer l'Association musicale de Québec 189.

Motions :

Amendement pour renvoyer à un comité spécial le bill pour rendre saisissable une partie des salaires des officiers publics ; adopté, 58.

Amendement pour renvoyer de nouveau à un comité général le bill pour amender l'acte pour assurer l'indépendance de la Législature en cette province, 115 ; négativé, 116.

Amendement (à la motion de M. *Joly* pour que la décision de la chambre rejetant la nomination d'un comité spécial au sujet de l'administration des terres de la Couronne, en tant qu'elle se rapporte aux limites à bois, soit rescindé),—que cette chambre ne croit pas devoir prendre de nouveau en considération le vote qu'elle a donné le 21 novembre dernier (1872,) 126 ; amendement amendé, 127.

CHAPLEAU, M. JOSEPH-ADOLPHE :—*(Suite.)*

Sous amendement pour renvoyer à M. l'Orateur le quatrième rapport du comité permanent des dépenses contingentes avec pouvoir d'y faire certains changements ; adopté, 198.

Qu'un message soit envoyé au Conseil législatif l'informant que cette chambre a désapprouvé les amendement faits par leurs Honneurs au bill pour incorporer la Cie. du chemin de fer de Laurentides ; adoptée, 102.

Divers :

Appelé à remplacer temporairement M. l'Orateur au fauteuil, 197.

7e VOLUME.—SESSION 1873-74.

Lettre à M. l'Orateur Blanchet l'informant que *Joseph Adolphe Chapleau* a accepté la charge de *Solliciteur général* de la province, 2.

Nommé à cette charge le 27 Fevrier 1873.

Nouveau bref émis ; Réélu par acclamation le 12 mars 1873.

Certificat de son élection, 5 ; prête serment et prend son siège, 9.

Fait partie des comités suivants :

Pour préparer les listes des comités permanents, 12 ; Pour préparer l'adresse en réponse au discours du Trône, 20 ; Privilèges et élections, 25 ; Bills privés ; Lois expirantes, 26 ; Incendie du Palais de Justice, Québec, 33 ; Administrateur de la justice, 49 ; Pour préparer conférence avec le Conseil législatif, 122, 125.

Présente divers rapport du Comité permanent des *bills privés* 34, 53, 56, 64, 67, 70, 76, 81, 92, 113, 123, 134, 192.

Pétitions présentées :

De la Cie du chemin à barrières de Terrebonne, 27 ; demandant des amendements à son acte d'incorporation, 30.

Du Révd. L. J. Piché et *al.*, de Terrebonne et autres lieux,—et du Révd J. Graton et *al.*, de St-Henri de Mascouche, 27 ; demandant que les conclusions de la pétition de la Cie du chemin à barrières de Terrebonne, pour amendements à son acte d'incorporations soient accordées, 31.

De la municipalité de la paroisse de Ste-Thérèse de Blainville, 27 ; demandant que les limites du village de Ste Thérèse de Blainville ne soient pas étendues, 45.

De la Cie du chemin de fer de colonisation de Montréal et des Laurentides, 45 ; demandant des amendements à son acte d'incorporation, 48.

Du Révd. F. Morrisson et *al.*, de Napierreville, 55 ; demandant l'abolition de la cour des commissaires, 60.

De la Société historique de Montréal, 55 ; demandant de l'aide, 60.

Du Révd T. Duplessis et *al.*, de St-Sauveur, 55 ; demandant de l'aide pour le chemin Howard, 60.

BIBLIOTHÈQUE UNIVERSITÉ DE SHERBROOKE

CHAPLEAU, M. JOSEPH-ADOLPHE :—*(Suite.)*

Bills présentés :

Bill pour amender l'acte d'incorporation de la Cie du chemin à barrières de Terrebonne, 35.

Bill pour refondre et codifier les divers actes concernant le notariat en cette province, 38.

Bill pour étendre les limites du village de Sainte Thérèse de Blainville, 59.

Bill pour confirmer l'arpentage de la ligne de division entre les cantons de Grantham et Upton, 47.

Bill pour autoriser les Commissaires des incendies de Montréal et de Québec à se nommer des députés, 61.

Bill pour autoriser les Commissaires d'écoles à prélever une certaine somme pour une école modèle, 71.

Bill pour amender l'acte d'incorporation de la Cie du chemin de colonisation de Montréal et des Laurentides, 74.

Motions :

Que le délai pour la reception des pétitions pour bills privés, pour la réception des bills privés et pour recevoir des rapports sur iceux soit prolongé ; adoptée, 38.

Amendement à la motion pour concours dans la huitième résolution concernant les chemins de fer (embranchement du chemin de Ste Thérèse de Blainville jusqu'au village de St-Jérôme) ; adopté, 148.

Divers :

Devant se rendre au Conseil législatif pour demander une conférence au sujet d'un bill, 126.

8e VOLUME.—SESSION 1874-75.

Fait partie des comités suivants :

Privilèges et élections ; Bills privés ; Lois expirantes, 25 ; Chemins de fer, 40 ; Notariat, 44 ; Ville de St-Henri, 78.

Présente le 13e rapport du comité permanent des *ordres permanents*, 85.

Présente le 1er rapport du comité spécial concernant le *notariat*, 86 ; 3e, 192.

Pétitions présentées :

De Eustache St-Pierre et *al.*, de St. Hippolyte, 60 ; demandant de l'aide pour un chemin, de St-Hippolyte jusqu'au Lac Masson, 70.

Du Révd. A. Labelle et *al.*, de St-Jérôme, 65 ; demandant de l'aide en faveur du collège de St-Jérôme, 74.

De William Slaone et *al.*, de St-Sauveur des Montagnes, 65, —du Révd. Max. Leblanc et *al.*, de Ste Agathe des Monts,—et du Révd. L. A. Dequoy, et *al* de Ste-Adèle, 74 ; demandant un octroi pour la continuation du chemin de colonisation du Nord de St-Jérôme à Ste-Agathe des Monts, 74, 84.

CHAPLEAU, M. JOSEPH-ADOLPHE :—(*Suite.*)

Bills privés :

Bill concernant le Notariat, 30.

Bill (du Conseil Législatif) pour annexer l'Isle Vaudry, dans la rivière l'Assomption, à la paroisse St-Paul l'Ermite, 104.

Bill pour amender de nouveau l'acte des chemins de fer de Québec, 201.

Adresse :

Ambroise Lépine :—Priant Son Excellence le Gouverneur-Général (*Lord Dufferin*) de vouloir bien exercer sa prérogative royale de pardon en faveur d'*Ambroise Lépine*, condamné à mort ; Ordonnée, 45 ; Adoptée ; ordre d'en faire la grosse, 47. Adresse au Lieutenant-Gouverneur *Caron* le priant de la transmettre, 48. Réponse qu'il l'a transmise, 49.

Motions :

Pour résolutions devant servir de basse à une adresse au Gouverneur-Général lui demandant de vouloir bien exercer sa prorogative royale de pardon en faveur d'Ambroise Lépine, condamné à mort ; adoptée *nemine contradicente*, 45. Voir *Supra Adresse*.

Amendement (à la motion que M. l'Orateur émette son mandat au sergent d'armes de cette chambre lui demandant de prendre sous sa garde *C. A. Dansereau*, de Montréal),—qu'il soit enjoint au greffier du comité chargé de s'enquérir des faits qui se rapporte à l'échange de la propriété des Tanneries, de produire devant cette chambre les notes du témoignage du dit *C. A. Dansereau*, en reponse aux questions auxquelles il lui était enjoint de repondre, en vertu de l'ordre de cette chambre, du 22 janvier 1875 ; négativé, 132.

Divers :

"*Morning Chronicle*".—L'honorable M. *Chapleau* se lève de son siège et dit qu'il a été attaqué dans un journal, 172. Motion que *W. L. Thom* comparaisse à la barre de la chambre ; comparait ; Série de questions posées, 172. Permis à *Thom* de se retirer ; mis sous la garde du Sergent d'armes, 174. Comparait de nouveau ; Question ; Refuse de répondre ; Ordre de se retirer, 179. Motion qu'il soit déclaré coupable d'avoir enfreint les privilèges de la chambre,—amendement de M. *Joly* proposé et adopté ; motion principale, ainsi amendée, adoptée ; *Thom* de nouveau à la barre de la chambre ; Question posée et réponse ; Ordre de se retirer, 242. Motion qu'une certaine question lui soit posée, négativée ; autre motion à l'effet que *Thom* soit réprimendé ; débats, 243 ; Débats repris ; motion adoptée ; *Thom* réprimandé, 244 ; Déchargé de la garde du Sergent d'armes, 245.

BIBLIOTHÈQUE UNIVERSITÉ DE SHERBROOKE

CHAPLEAU, M. JOSEPH-ADOLPHE :—(*Suite.*)

9e VOLUME.—SESSION 1875.

(Réélu le 7 Juillet 1875.)

Fait partie des comités suivants :

Pour préparer les listes des comités permanents, 7 ; Pour préparer l'adresse en réponse au discours du Trône, 11 ; Bibliothèque, 15 ; Privilèges et élections ; Chemins de fer ; Bills privés ; Lois expirantes, 17 ; Notariat, 27 ; Code de procédure civile, 37 ; Paroisse de Notre-Dame de Montréal, 133.

Présente le 5e rapport du comité permanent des *bills privés, 94* ; 12e, 137 ; 16e, 180.

Présente le 1er rapport du comité spécial concernant le *Notariat*, 37 ; Second, 103.

Présenre le 2e rapport du comité permanent des *privilèges et élections*, 170, (*Appendice No. 2.*) Page, 200.

Pétitions présentées :

De la Cie du chemin de fer de Laurentides, 8 ; demandant que son subside soit augmenté et de l'aide pour la construction d'un pont sur la rivière du village de St-Lin, 14.

Des Dames religieuses de Notre-Dame de Charité du Bon Pasteur, Montréal, 8 ; demandant de l'aide, 14.

De G. M. Laframboise et *al.*, 36 ; demandant l'incorporation du Club Canadien de Montréal, 41.

De la Cie du chemin de fer à passagers de Montréal, 57 ; demandant que certaines parties du bill pour amender les actes relatifs à la Corporation de la cité de Montréal ne deviennent pas loi, 60.

Bills présentés :

Bill concernant le notariat, 21.

Bill concernant la profession médicale, 42.

Bill incorporant le Club Canadien de Montréal, 55.

Motions :

Amendement (à la motion de M. *Joly* au sujet du payement des dettes pour la construction des chemins de fer de la Rive Nord et de Montréal, Ottawa & Occidental),—que cette chambre constate avec satisfaction que le gouv. s'est réservé le droit de payer les créanciers des contracteurs de ces chemins sur le montant qui, d'après les contrats faits par eux, pourra leur revenir, etc, 39 ; sous-amendement de M. *Mathieu* que cette Chambre ne croit pas devoir se prononcer sur les détails.... de la constructions de ces chemins, avant d'avoir pris communication des documents qui viennent d'être soumis à la Chambre, adopté, 40.

Que cette Chambre concoure dans le premier rapport du comité permanant des *privilèges et élections* (*affaire George H. Deschènes*), 174 ; divers amendements proposés et négativés, 175 ; Sous-amendement de M. *Taillon* adopté, 175 ; motion, ainsi amendée, adoptée, 176. (*Appendice No. 2*, page 200.)

CHAPLEAU, M. JOSEPH-ADOLPHE :—*(Suite.)*

Adresse :

Shérifs et protonotaires :—Etat indiquant le salaire des—dans la province et les émoluments qu'ils ont reçus durant la dernière année fiscale, 178.

10e VOLUME.—SESSION 1876.

Le 25 janvier 1876, nommé *Secrétaire* et *Registraire* de la province.

Nouveau bref émis ; Est réélu par acclamation, le 10 fevrier 1876, député de la même division électorale.

Certificat de son élection, 2 ; Prête serment et prend son siège, 6.

Fait partie des comités suivants :

Pour préparer les listes des comités permanents, 1821 ; Pour préparer l'adresse en réponse au discours du Trône, 20 ; Bibliothèque. 22 ; Privilèges et élections ; Chemins de fer ; Bills privés ; Lois expirantes, 24 ; Notariat, 69 ; Code de procédure, 68 ; Code municipal, 69 ; Profession médicale, 106.

Présente le 3e rapport du comité permanent des divers *bills privés*, 75 ; 4e, 84 ; 6e, 103; 7e, 108 ; 9e 124 ; 10e, 129, 11, 142 ; 12e, 151 ; 13e, 167.

Pétitions présentées :

Du Révérendissisme Evêque catholique romain de Montréal et *al*, 19 ; demandant de l'aide pour l'institution des sourds-muets, 24.

Du Curé et des marguilliers de l'Œuvre et fabrique de la paroisse de Notre Dame de Montréal, 26 ; demandant un acte leur conférant certains pouvoirs pour la vente de lots dans le cimetière de Notre Dame des Neiges, 29.

De l'Ecole de médecine et de chirurgie, Montréal, 62 ; demandant que leur allocation annuelle soit continuée, 71.

Des Sœurs de la charité du village du Bassin de Chambly, 71 ; demandant de l'aide, 79.

Du Revd. H. Thibault, de St-Joseph de Chambly, 71 ; demandant que l'allocation annuelle en faveur de l'hôpital de St-Joseph de Chambly soit continuée, 79.

Du conseil de ville de la ville d'Iberville, 71 ; demandant que le bill garantissant aux héritiers de feu Robert Jones la continuation du privilège accordé au dit Robert Jones, par l'acte ch. 29, de la George IV, des Statuts du Bas-Canada, ne devienne pas loi et pour autres fins, 79.

Du Revd. M. Labelle et *al.*, 79 ; demandant l'incorporation de la Compagnie des mines du Canada, 96.

De J. V. Leguerrier et *al.*, de Ste Thérèse de Blainville, 94 ; demandant a être remboursés des avances faites aux sous-contracteurs du chemin de fer de Q. M. O. et O., 208.

De Thomas Barron et *al.*, du village de Lachute, 122 ; demandant un acte l'autorisant à vendre certains biens substitués, 123.

BIBLIOTHÈQUE UNIVERSITÉ DE SHERBROOKE

CHAPLEAU, M. JOSEPH-ADOLPHE :—(*Suite.*)

Bills présentés :

Bill concernant l'organisation du service civil de la province, 44.

Bill concernant la profession médicale en cette province, 60.

Bill pour amender de nouveau les lois concernant l'instruction publique en cette province, 81.

Bill pour amender l'acte 33 Vic., ch. 44, concernant le cimetière de Notre Dame des Neiges, 104.

Bill incorporant la Compagnie des Mines du Canada, 112.

Bill pour corriger une erreur dans l'acte 39 Vic. ch. 40, pour annexer certaines parties du territoire du St. Maurice au comté de Champlain, 112.

Bill (du Conseil Législatif) autorisant la vente pure et simple des immeubles substitués par le testament de feu Thomas Barron et autres fins, 131.

Bill des subsides, 169.

Motions :

Que la Chambre se forme en comité sur résolutions :—concernant l'organisation du service civil, 40.

Que cette chambre concoure dans le 7e rapport du comité permanent des bills privés ; adoptée, 109.

Divers :

Nommé membre de la Commission d'économie interne de l'Assemblée législative, 64.

Met devant la Chambre les documents suivants :

Beauharnois :—Rapport indiquant le nombre d'amendes et pénalités perçues par l'inspecteur du revenu du district de Beauharnois, depuis les 4 dernières années, 86. (*Document No. 15.*)

Bons provinciaux : —Correspondance et documents au sujet de tout emprunt négocié, ou dont on a tenté la négociation depuis la dernière session autorisant l'émission de bons provinciaux pour payer les subsides accordés aux chemins de fer, 105. (*Document No 19.*) Imprimé, 106.

Commissaires :—Noms de toutes les personnes résidant dans tout district de la province nommés Commissaires de la Cour supérieure ou la Cour de circuit, 176. (*Document No. 30.*) Imprimé, 177.

Commissaires :—Noms de toutes les personnes résidant dans la province d'Ottawa, nommés Commissaires pour recevoir les dépositions devant servir dans quelqu'une des cours de la province de Québec, 177. (*Document No. 30.*) Imprimé, 177.

Commission de l'Economie interne de la Chambre :— Ordre en Conseil nommant les membres de la—, 63.

Cour de police, Montréal :—Copie des dépositions prises devant M. Hemming, sur l'administration du bureau de la Cour de Police, à Montréal, 130. (*Document No. 25.*)

CHAPLEAU, L'HONORABLE J.-A. :—(*Suite.*)

Dette de l'ancienne province du Canada :—Correspondance au sujet de la répartition de la—85. (*Document No 11.*)

Dette de la province :—Etat de la dette actuellement due par la province de Québec, 109. (*Document No. 22.*)

Employés —Liste des employés du Service civil en cette province ; salaire, date de leur nomination, etc, 96. (*Document No. 12.*)

Employés :—Etat de tous les employés salariés de la province, y comprenant ceux qui ne sont employés que pendant la session, 96. (*Document No. 12.*)

Fonds d'emprunt municipal :—Etat de toutes les sommes maintenant dues à la province, comme partie du—, 109. (*Document No. 22.*)

Fonds de bâtisses et de jurés :—Etat indiquant le montant prélevé, chaque année, depuis cinq ans, dans le district de Montréal, des sommes reçues du—, 85. (*Document No. 13.*)

Fonds de bâtisses et de jurés :—Etat de toutes les sommes dues au gouv. sur le fonds de—,le fonds d'emprunt municipal, et sur le prêt aux incendiés de Québec, 176. (*Document No. 29.*)

Greffiers des cours supérieure et de circuit :—Etat des comptes payés depuis le 1er janvier 1875 jusqu'à ce jour pour dépenses encourues par les—de Québec, pour papeterie, impressions, etc., 106. (*Document No. 20.*)

Hubert, fief :—Documents cencernant les propriétés connues sous le nom de—,près de Québec, 143. (*Document No. 27.*)

Imprimeur de la Reine :—Rapport de l'—indiquant le nombre d'exemplaires des actes de la dernière session qu'il a imprimés et distribués, etc., 27. (*Appendice No. 1.*)

Jones, Robert :—Etat des droits perçus par—,ou ses représentants, comme propriétaires du pont sur la rivière Richelieu, vis-à-vis St. Jean, 143. (*Document No. 26.*)

Juges de paix :—Etat indiquant les noms de tous les juges de paix, nommés dans le district d'Arthabaska et y résidant, 177. (*Document No. 28.*)

Lalonde, Emery :—Copie de l'ordre en Conseil nommant M.—, fils, adjoint du cadastre des comtés de Soulanges et de Vaudreuil, 86. (*Document No. 17.*)

Licences :—Etat de toutes les sommes d'argent perçues par le gouvernement de la ci-devant province du Canada, sur octrois de licences pour la vente de boissons enivrantes, en la ville de Sorel, depuis 1859, 113. (*Document No. 24.*)

Limites à bois :—Etat contenant les noms de ceux qui ont donné des billets, depuis trois ans, sur ce qu'ils doivent au gouvernement pour droits dûs sur des—, 143. (*Document No. 18.*)

Limites à bois :—Etat des—actuellement sous licences ; étendue, noms des possesseurs de limites, etc., 86. (*Document No, 18.*)

Prêt aux incendiés de Québec :—Copie de tous ordres en Conseil se rattachant aux mains levées d'hypothèques qui ont été données, depuis 1869, en rapport avec le—, 86. (*Document No. 16.*)

BIBLIOTHÈQUE UNIVERSITÉ DE SHERBROOKE

CHAPLEAU, L'HONORABLE J.-A. :—(*Suite.*)

Prisons, asiles :—Huitième rapport des inspecteurs des—etc., pour la province de Québec, pour l'année terminée le 30 juin 1876, 96. (*Document No 9.*)

Q. M. O. & O. :—Copie de tout ordre en conseil se rattachant au chemin de fer de—depuis la sanction de l'acte de la Législature qui place ce chemin sous le contrôle du gouvernement, 86. (*Document No. 19.*) Imprimé, 102.

Rentes seigneuriales :—Copie de toutes requêtes adressées au gouvernement, depuis 1871, par une partie des habitants des paroisses de St-Jean Chrysostôme, de St-Lambert et de St-Etienne de Lauzon, dans le comté de Lévis, concernant l'abolition ou la diminution des—sur les terres incultes, situées dans les limites de ces municipalités, 86. (*Document No. 14.*)

Rivard, L. S. :—Copie du rapport de—, inspecteur des mines d'or, sur la visite qu'il a faite, l'été dernier, des terrains aurifères exploités par l'hon. J. H. Pope, dans le township de Ditton, 130. (*Document No. 24.*)

Sorel :—Etat de toutes les sommes d'argent perçues depuis 1859, en la ville de Sorel, pour octrois de licences, 113. (*Document No. 20.*)

Terrebonne :—Etat des sommes d'argent payées au magistrat de district pour le district de—pour frais de voyage, depuis sa nomination, 117. (*Document No. 5.*)

Terres de la Couronne :—Etat indiquant l'étendue des—actuellement possédées par le gouvernement de cette province, 86. (*Document No. 18.*)

11e VOLUME—SESSION 1877-78.

Fait partie des comités suivants :

Pour préparer les listes des comités permanents, 23 ; Pour préparer l'adresse en réponse au discours du Trône, 22 ; Bibliothèque, 29 ; Privilèges et élections, 34 ; Chemins de fer ; Bills privés, 24 ; Lois expirantes, 34 ; Impressions, 35 ; Code civil, 121 ; Acte des chemins de fer, 197,

Présente le 1er rapport du comité permanent des *chemins de fer*, 25.

Présente divers rapports du comité permanent des divers *bills privés*, 25, 46, 71, 77, 104, 111, 118, 122, 135, 141, 152, 160.

Pétitions présentées :

De Robert J. Burke, de Stanstead Plain, 44 ; demandant un acte autorisant le collège des médecins et chirurgiens de la province de Québec à l'admettre, après examen, à la pratique de la médecine, 50.

De Michæl Joseph Francis Quinn, de Montréal, 46 ; demandant un acte autorisant le barreau de la province de Québec à l'admettre, après examen, à la pratique de la profession d'avocat et procureur, 54.

De la Société historique de Québec, 53 ; demandant que son allocation annuelle soit continuée, 57,

CHAPLEAU, L'HONORABLE J.-A. :—(*Suite.*)

Des Commissaires d'écoles catholiques de la Cité de Montréal, 61 ; demandant que la taxe scolaire dans Montréal ne soit pas diminuée et que les maisons d'éducation y soient exemptées de taxes, 66.

Des municipalités de Grantham et Wickham Ouest, 61 ; demandant que la Cie du chemin de fer du sud-est soit forcée de continuer sa ligne de chemin de fer depuis Acton jusqu'à Waterloo, 66.

Des municipalités du village et de la paroisse de St. Jérome, 127 ; demandant que le gouvernement sauvegarde leurs droits relativement à leur souscription de $25000, à la Compagnie du chemin de fer de colonisation du nord de Montréal, 135.

Bills présentés :

Bill pour autoriser le Collège des médecins et chirurgiens de la province de Québec à admettre Robert J. Burke, après examen, à la pratique de la médecine, 56.

Bill pour autoriser le barreau de Québec à admettre Michael Quinn à la pratique de la profession d'avocat, 61.

Bill pour amender de nouveau la loi concernant l'instruction publique en cette province, 136.

Bill pour amender de nouveau l'acte des chemins de fer de Québec, 1869, 140.

Bill pour amender les actes concernant la réclusion des aliénés, 172.

Motions :

Pour que la Chambre se forme en Comité général sur résolutions :—

Concernant les conventions stipulées entre le gouvernement et les dames religieuses de Notre-Dame de charité du Bon Pasteur, de Montréal, 138.

Concernant le contrat passé entre le gouvernement et les Frères de la Charité de St-Vincent de Paul, 139.

Divers :

Informe la Chambre que le Lieutenant-Gouverneur recommande certaines mesures, 138, 139.

Motion pour le renvoi à un comité spécial de la déclaration de *Sydney Robert Bellingham*, écuier, que l'Honorable *Joseph Adolphe Chapleau*, un des directeurs et le vice-président de la Compagnie du chemin de fer des Laurentides, a agi comme directeur du dit chemin de fer, en vertu d'une qualification pour agir comme tel directeur, reçue de J. B. Deslongchamps ; Objecté qu'une question de privilège ne peut pas être renvoyée à un comité spécial, mais qu'elle devrait être renvoyée au comité nommé à cette fin, c'est-à-dire au comité des privilèges et élections ; M. l'Orateur dit à la Chambre qu'il donnera sa décision ce soir ; Objection retirée, 161. Débats repris sur la motion principale ; Amendement de l'hon. M. *Robertson* (que cette Chambre ne juge pas qu'il est nécessaire de prendre aucune action dans cette affaire,) adopté sur division ; Motion principale, ainsi amendée, adoptée sur division, 163.

BIBLIOTHÈQUE UNIVERSITÉ DE SHERBROOKE

CHAPLEAU, L'HONORABLE J.-A. :—*(Suite.)*

Met devant la Chambre les documents suivants :

Asile des aliénés :—Rapport des Médecins, directeurs-propiétaires de l'—de Québec, pour l'année 1876-77, 161. (*Document No. 27.*) Imprimé, 161.

Cadastre :—Documents au sujet du cadastre des comtés de Soulanges et Vaudreuil, 161. (*Document No. 26.*)

Codification :—Etat indiquant les noms des Commissaires pour refondre les Statuts généraux de la province, salaires, instructions, etc., 32. (*Document No. 13.*)

Département des livres d'écoles :—Etat des comptes du—jusqu'au 31 décembre 1877, 110. (*Document No. 20.*)

Ditton :—Copie de l'enquête des procedés et du rapport du Commissaire nommé par le gouvernement au sujet des terrains aurifères de Ditton, 129. (*Document No. 22.*)

Employés du service civil :—Tableau indiquant la classification des—suivant l'autorité de l'acte 40 Vic., chap. 9, 30. (*Appendice No. 2.*)

Emprunt :—Etat indiquant tous les emprunts faits jusqu'ici par la province de Québec, au moyen de bons, débentures, ou autrement, 43. (*Document No 14.*)

Hubert, Fief :—Documents concernant les propriétés connues sous le nom de—près de Québec, 44. (*Appendice No. 3.*)

Instruction publique :—Rapport du ministre de l'—pour l'année 1876-77, 24. (*Document No. 2.*) Imprimé, 24.

Justice :—Correspondance relativement à l'administration de la justice en cette province et à la nomination des juges, 43. (*Document No 15.*)

Lalonde, Emery :—Correspondance concernant la nomination de M.—jr., comme assistant-secrétaire du bureau du cadastre des comtés de Soulanges et de Vaudreuil, 133. (*Document No. 24*)

Laprairie :—Correspondance relativement à la construction d'un bureau d'enregistrement dans le comté de Laprairie, 180. (*Document No. 29.*)

Limites :—Etat des limites vendues le 10 septembre 1873, leur étendue, noms des possesseurs, prix payé par mille, etc., 127. (*Document No. 21.*) Imprimé, 134.

Montréal, bureau d'enregistrement :—Correspondance au sujet de la division du bureau d'enregistrement de Montréal, 49. (*Document No. 16.*)

Prisons, asiles, etc :—Neuvième rapport des inspecteurs de—pour la province de Québec, pour 1876-77, 129. (*Document No. 23.*)

Q. M. O. & O. :—Rapport détaillé des dépenses encourues, depuis le 24 decembre 1875, en vue de l'indiquation définitive ou de tout projet de changement de tracé du—entre Maskinongé, Montréal et Terrebonne, 59. (*Document No. 11.*)

Q. M. O. & O. :—Etat des nominations faites par les commissaires du chemin de fer du —,depuis la dernière session, jusqu'à la fin de l'année 1877, 105. (*Document No. 11.*)

Q. M. O. & O. :—Noms de tous les employés et journaliers qui ont été victimes de quelqu'accident sur cette partie du—entre Montréal et Québec, depuis le 1er janvier 1877, 187. (*Document No. 31.*)

CHAPLEAU, L'Honorable J.-A. :—(*Suite.*)

Richelieu :—Correspondance entre aucun des départements et le Shérif du district de Richelieu, au sujet du montant payable par la cité des Trois-Rivières et la ville de Sorel, pour l'eau fournie au palais de justice et à la prison de ces villes, 133. (*Document No. 25.*)

Rioux, Nicolas :—Correspondance au sujet de certains droits seigneuriaux, ou corvées, dans la Seigneurie des Ha ! Ha ! dite Nicolas Rioux, comté de Rimouski, 60. (*Document No. 18.*) Imprimé, 60.

Robitaille, Louis :—Documents concernant l'octroi de coupe de bois fait à—, écr, dans le comté de Bonaventure, 180. (*Document No. 30.*) Imprimé, 180.

Sentenne, M. :—Rapport de M. Dubreuil touchant l'administration de M. Sentenne, l'ex-Greffier de la cour de circuit de Soulanges, 71. (*Document No. 19.*)

Trois-Rivières, Magistrat de district :—Etat indiquant le nombre de sommations emanées par le magistrat de district du district des—, jugements rendus ; amendes imposées et payées, etc, 31. (*Document No. 12.*)

12e VOLUME.—SESSION 1878.

(Réélu le 1er mai 1878.)

Fait partie des comités suivants :

Pour préparer les listes des Comités permanents, 23 ; Bibliothèque, 26 ; Pour préparer l'adresse de bienvenue à *Lord Dufferin*, 28 ; Privilèges et élections ; Chemins de fer ; Bills privés, 31 : Code municipal, 33 ; Chemins, 51 ; Acte électoral de 1875, 65.

Pétition présentée :

De Charles Daunais et *al.*, du district électoral de Terrebonne, 91 ; demandant que le traitement de l'Orateur, ainsi que celui des membres de l'Assemblée Législative et des employés des divers départements, soient diminués, 101.

Motions :

Amendement aux résolutions pour adresse en réponse au discours du Trône ; négativé par un sous-amendement de M. *Molleur*, 7.

Amendement (à la motion pour comité des subsides), qu'il soit résolu que cette Chambre, ré-affirmant son désir de pratiquer la plus stricte économie dans tout le service public, regrette que Son Excellence ait été avisé de dissoudre la Législature ; débats, ajournés, 32. Débats repris ; négativé par le vote prépondérant de l'Orateur, 37.

Sous-amendement (lors de la seconde lecture sur l'item des subsides concernant les traitements des inspecteurs d'écoles,)—que le changement politique soudain, de la part des honorables membres du gouvernement, mérite la condamnation de tous ceux qui, dans cette Chambre, ont précédemment voté pour l'abolition de ces inspecteurs ; négativé, 71.

Amendement (à la motion pour concours dans l'item des subsides relatif aux dépenses d'arpentages),—négativé, 80.

BIBLIOTHÈQUE UNIVERSITÉ DE SHERBROOKE

CHAPLEAU, L'HONORABLE J.-A. :—(*Suite.*)

Adresses et ordres de la Chambre :

Assurance, Compagnies d'—:—Correspondance e ments concernant le changement de conseil représentant le Procureur-Géné ans la cause des—et le gouvernement de la province de Québec, 120.

Bâtisses de l'exposition, Montréal :—Copie du règlement ou de la résolution du conseil municipal de la cité de Montréal, accordant pour les bâtisses de—la somme de $12,000, à laquelle l'honorable Trésorier a fait allusion dans son exposé financier, 74. Réponse, 97. (*Document No. 33.*)

Bill réservé :—Correspondance au sujet du bill réservé par le Lieutenant-Gouverneur, au mois de mars dernier, ainsi qu'une copie de toutes les pétitions et protestations concernant le dit bill, 73. Réponse, 83. (*Document No 25.*)

Durham, Terrasse :—Copie d'un ordre en Conseil privé de la Puissance, en date du 12 février 1871, concernant la propriété de la—66. Réponse, 82. (*Document No. 21.*) *Impression ordonnée, 66, 116.*

Elections :—Pour un état des dépenses encourues par le gouvernement pour les— occasionnées par la dissolution des cham en mars dernier, 24. Réponse, 129. (*Document No. 43.*).

Inspecteurs d'école :—Pour copie des résolutions passées respectivement par les comités catholiques et protestants de l'instruction publique, au sujet des—51. Réponse, 75. (*Document No. 16.*)

Lieutenant-Gouverneur :—Pour copie de l'ordre en conseil de l'honorable conseil privé du Canada, en date du 20 avril 1870, transférant au gouvernement de la Province de Québec, les propriétés servant de résidence au Lieutenant-Gouverneur de la province de Québec, 118. Réponse, 131. (*Document No. 41.*) Impression ordonnée, 131.

Québec, Montréal, Ottawa & Occidental :—Correspondance entre le gouvernement et les différentes municipalités intéressées dans la construction du chemin de fer de —,23. Réponse, 129. (*Document No 9.*) Imprimée, 130.

Q. M. O. & O. :—Copie des rapports des commissaires du chemin de fer de —, en date des 16 mars et 13 décembre 1876, 34. Réponse, 62. (*Document No. 9.*)

Q. M. O. & O. :—Pour les soumissions reçues par le gouv.—pour l'affermage du chemin de fer de—, ainsi que les rapports de Walter Shanley, écr, ingénieur, concernant ces soumissions, etc. 52. Réponse, 129. (*Document No. 9.*)

Richelieu :—Pour un état des revenus du protonotaire et du greffier de la paix et de la couronne pour le district de Richelieu, pour les années 1876 et 1877, 65. Réponse, 130. (*Document No. 47.*)

Service civil :—Pour un état montrant les soumissions et les promotions dans le service civil, depuis la dernière session, 67. Réponse, 82. (*Document No. 23.*) Imprimé, 115.

CHAPLEAU, L'HONORABLE J.-A. :—(*Suite.*)

13e VOLUME.—SESSION 1879.

Fait partie des comités suivants :

Bibliothèque, 36 ; Règles de la chambre, 38 ; Privilèges et élections, 39 ; Chemins de fer Bills privés, 40 ; Pour préparer adresse de bienvenue au *Marquis de Lorne* et à la *Princesse Louise*, 55 ; Code municipal, 60 ; Acte électorale de 1875, 84 ; Profession médicale, 113 ; Mines d'or, 121.

Pétitions présentées :

De E. C. Benson et *al.*, de cette partie de St-Romuald, appelée New-Liverpool et le Sault, 39 ; demandant que cette partie de la dite paroisse soit érigée en municipalité de village sous le nom de municipalité du village de New Liverpool, 48.

De la Cie d'assurance mutuelle contre le feu, du comté de Joliette, 41 ; demandant des amendements à son acte d'incorporation, 48.

De la Faculté de droit de l'Université Laval, Montréal, 55 ; demandant de l'aide, 73.

De B. A. T. de Montigny, ci-devant magistrat de district et maintenant avocat de la cité et du district de Montréal, 85 ; demandant une indemnité, 94.

De Thomas Wilson et *al.*, de Montréal, 100 ; demandant que le bill pour amender la charte de la cité de Montréal ne devienne pas loi ; reçue et lue, 100.

De M. Sylveste Trépanier et *al.*, de St-Eustache, St-Joseph du Lac et l'Annonciation, 282 ; demandant que les taux de péage des chemins à barrières de l'Isle Jésus ne soient pas augmentés, 290.

Bills présentés :

Bill pour amender l'acte électoral de Québec, 36.

Bill concernant la vente des immeubles par les Shérifs de la province de Québec, 57.

Bill pour amender l'incorporation de la Cie d'assurance contre le feu du comté de Joliette, 57.

Interpellations au ministère :

Aylmer et Portage du Rat :—Le gouvernement va-t-il commencer, avant la présente année fiscale, les travaux du Q. M. O. & O. entre—? 317.

Mandats spéciaux :—Y en a-t-il eu d'émis depuis le 30 juin dernier (1879) ? 206.

Québec à Aylmer :—Quand le gouvernement se propose-t-il de compléter les travaux de Q. M. O. & O. de— ? 317.

Ste-Marie, Adolphe :—De quelle somme le gouvernement a-t-il fait remise à—? 335.

Motions :

Amendement au 2e paragraphe en réponse au discours du Trône, 18, 19, 23, 25 ; négativé, 25.

L'honorable M. *Chapleau*, soumet à la Chambre, comme question de privilège, le fait, " que le bref d'élection pour la division électorale de Chambly, où une prétendue

BIBLIOTHÈQUE UNIVERSITÉ DE SHERBROOKE

CHAPLEAU, L'HONORABLE J.-A. :—(*Suite.*)

élection vient d'avoir lieu, a été, par l'ordre du gouvernement, adressé à une personne n'ayant, dans les circonstances, aucune qualité pour agir comme officier-rapporteur dans la dite élection ; que cet acte a été fait en contradiction du statut passé par la Législature et en violation des privilèges de cette Chambre ; que la dite élection est ainsi nulle de plein droit, et qu'il est urgent de décider cette question de privilège avant que la personne, déclarée élue à cette prétendue élection, ne vienne ce soir, réclamer un siège en cette chambre ; "—Objection à la question (par l'hon. M. *Joly*) parce qu'il n'y a rien qui fasse voir qu'il y a urgence pour la considération de cette question, et qu'il n'est pas dans l'ordre de soumettre cette question comme étant de privilège et d'urgence ; M. l'Orateur décide qu'il ne voit rien dans la question soumise qui puisse faire voir qu'il y a urgence de soumettre cette question immédiatement à la Chambre, 21.

L'honorable M. *Chapleau* soumet à la Chambre, comme question de privilège, la considération de l'élection de *Raymond Préfontaine*, écuyer, et demande que cette question soit déclarée d'urgence ; Motion que le Greffier de la Couronne en chancellerie comparaisse devant cette Chambre, avec la commission nommant *Moïse Boutillier*, écuyer, notaire, officier rapporteur pour la division électorale de *Chambly* ; Objection que cette motion ne peut être faite maintenant, vu qu'elle interrompt les débats sur l'adresse en réponse au discours du Trône ; M. l'orateur décide que la motion, n'étant pas d'urgence, elle ne peut avoir pour effet d'interrompre les débats, 22.

Motion, qu'il se trouve parmi les membres qui siègent en ce moment dans cette chambre, une personne se nommant *Raymond Préfontaine*, écuyer, qui parait ne pas avoir été élu, à la face même de la commission adressée à *Moïse Boutillier*, écuyer, qui a fait le rapport d'une prétendue élection d'un député pour *Chambly*, que le dit *Raymond Préfontaine* est, en ce moment, dans l'enceinte de cette chambre, contrairement aux privilèges de cette chambre ;—Objection, que cette motion ne peut être faite, parce que rien ne fait voir à la chambre l'urgence de soumettre cette question. M. l'Orateur décide en faveur de l'objection ; Et appel étant fait de la décision de M. l'Orateur ; Sa décision est confirmée par la chambre, 23.

Motion que le Greffier de la Couronne en Chancellerie comparaisse devant la chambre avec la commission nommant *Moïse Boutillier*, écr., officier rapporteur pour le district électoral de *Chambly* ; adoptée ; Comparaît en conséquence, 44.

Motion qu'en autant, qu'il appert, par le prétendu retour et la prétendue commission de l'officier-rapporteur, que *Moïse Boutillier*, écr., ne pouvait agir dans les circonstances comme tel officier-rapporteur à la dite élection, et que *Raymond Préfontaine*, écuier, mentionné dans le dit prétendu retour, ne pouvait pas être élu en vertu du bref d'élection adressé au dit *Moïse Boutillier* ; qu'en conséquence, le dit retour soit déclaré nul et de nul effet, et que le siège soit déclaré vacant ;

CHAPLEAU, L'HONORABLE J.-A. :—*(Suite.)*

Amendement de l'hon. M. *Mercier*—que le rapport de l'élection ayant été fait à cette chambre par le Greffier de la couronne en chancellerie constatant que *Raymond Préfontaine*, écuier, a été élu ; que le seul mode légal pour attaquer la validité de la dite élection, étant la présentation d'une pétition d'élection devant les tribunaux dans les délais et les formes voulus ; cette Chambre ne peut examiner la validité de telle élection, et doit s'en tenir au rapport du dit greffier ;

Autre amendement de M. *Mathieu*,—que cette Chambre est d'opinion, qu'un bref d'élection ne peut être adressé à une personne nommée par le Lieutenant-Gouverneur en conseil, qu'au cas où il n'y a dans le district électoral aucune personne autorisée à agir *ex-officio* comme officier-rapporteur, ou si celles qui sont autorisées à agir en cette qualité, s'en trouvent empêchées ou refusent de remplir cette charge, 45. Dernier amendement négativé, 46. Premier amendement adopté, 47. Documents se rapportant à l'élection de Chambly remis au Greffier de la couronne en chancellerie, 54.

Amendement (à la motion pour Comité général pour considérer certaines résolutions relativement à la tentative de démission de Son Honneur le Lieutenant-Gouverneur de la province de Québec par le gouvernement fédéral, etc...),—"Qu'il " serait souverainement inconvenant de la part de cette Chambre de scruter, " discuter ou juger les sentiments du représentant de Sa Majesté, en *Canada*, " dans ses relations avec les membres de son Conseil privé, sur une question " d'une importance telle, qu'elle a justifié une référence à Sa Majesté, dont " la décision n'est pas encore connue," ; débats ajournés et devant être le premier ordre du jour, le lendemain, 56. Débats repris ; amendement négativé, 61.

Amendement en comité général (à la motion pour concours dans la huitième des résolutions ci-haut mentionnées),—Objecté que cet amendement n'est pas dans l'ordre; M. le Président du comité décide qu'il n'est pas dans l'ordre, et appel étant fait de sa décision, M. l'Orateur reprend le fauteuil, soumet la décision du Président à la chambre, et elle est maintenue, 65.

Amendement (à la motion pour seconde lecture des résolutions ci-dessus mentionnées),—que les deux branches de cette Législature ont, le 8 mars 1878, déclaré que le renvoi d'office du cabinet de Boucherville était une violation des droits et des libertés du peuple et un danger imminent pour l'existence du gouvernement responsable, etc.....—, que cette Chambre espère que Son Excellence ne brisera pas la chaine de nos traditions du gouvernement parlementaire, etc., ...; négativé, 69.

Amendement (à la motion pour comité des subsides),— que cette Chambre exprime le regret que le gouvernement ait jugé à propos de construire le chemin de ceinture des Trois-Rivières, qui suivant la déclaration de l'hon. M. *Joly*, va coûter au moins $92,000 à la province ; débats, 201. Débats repris, 215, 217 ; amendement négativé, 217.

BIBLIOTHÈQUE UNIVERSITÉ DE SHERBROOKE

CHAPLEAU, L'HONORABLE J.-A. :—(*Suite.*)

Amendement (à la motion pour comité des subsides),—que cette Chambre approuve hautement l'organisation actuelle de l'instruction publique, et que cette chambre regrette de voir le gouvernement s'engager dans une voie dangereuse pour les intérêts de l'éducation, en détruisant le système d'inspection des écoles, etc.. ; négativé, 217.

Amendement (à la motion pour réception du rapport du comité des subsides),—qu'il soit résolu que, d'après les documents contenus dans la réponse à une adresse du 4 août 1879, concernant le contrat pour la pose des *nuts locks* sur le Q. M. O. & O., il appert que, par l'imprudence et l'incurie du commissaire des travaux publics d'alors, une perte considérable d'argent a été faite, au grand détriment de la province ; débats, 282 ; débats repris ; amendement négativé, 283.

Amendement (à la motion pour la seconde lecture du bill des subsides),—qu'une humble adresse soit présentée à Son Honneur le Lieutenant-Gouverneur le priant de vouloir bien annuler la nomination de Janvier Dussault comme conseiller municipal du village du Bassin de Chambly, en remplacement de M. D. S. Martel, la dite nomination ayant été faite en contravention du statut fait et passé pour de tels cas ; négativé, 309.

Amendement (à la motion pour troisième lecture du bill des subsides),—que cette Chambre regrette que l'administration ne possède pas les éléments de confiance et de force nécessaires pour administrer avec l'avantage et l'efficacité désirables les affaires de la province ; débats ajournés, 321 ; débats repris ; amendement négativé, 323.

Amendement (à la motion que les ordres du jour soient maintenant lus),—qu'il soit résolu que l'état d'incertitude et d'agitation dans lesquelles se trouve cette province, et le conflit qui y est survenu entre les deux branches de la Législature, requièrent la formation immédiate d'une administration forte ; négativé, 337.

Sous amendement (à la motion pour ajourner la Chambre du 2 septembre au 28 octobre prochain (1879) à 3 h. P. M.),—qu'une demande d'ajournement de ce jour au 28 octobre prochain.... équivaut à une prorogation de la Législature et ne saurait être soumise à cette chambre sans le consentement préalable du Lieutenant-Gouverneur ; négativé, 352.

Adresses et ordres de la Chambre :

Boutillier, Moïse :—Correspondance et documents relativement à la nomination de—comme officier-rapporteur du comté de Chambly, 88. Réponse, 155. (*Document No. 76.*)

Curran, J. J. :—Copie de l'ordre en conseil nommant—écr., C. R., secrétaire de la commission pour la codification des statuts ; aussi, copie de l'ordre en conseil révoquant cette nomination et de tous documents s'y rattachant, 57. Réponse, 87. (*Document No. 24.*) Imprimé, 343.

Martel, Dr. :—Copie du rapport et de l'ordre en conseil nommant un conseiller municipal pour la municipalité du Bassin de Chambly, en remplacement du Dr Martel, 171. Réponse, 243. (*Document No. 84.*) Imprimé, 345.

CHAPLEAU, L'HONORABLE J.-A. :—(*Suite.*)

Nault, Joseph :—Correspondance et documents relatifs à la nomination de— comme régistrateur conjoint et officier-rapporteur du comté de St Hyacinthe, 87. Réponse, 111. (*Document No. 47.*)

Starnes, Henry :—Rapport et ordre en conseil nommant l'honorable—Commissaire d'agriculture et des travaux publics, lors du départ de l'honorable Premier ministre pour l'Angleterre, en avril 1879, 299. Réponse, 321. (*Document No. 102.*) Imprimé, 347.

Ste-Adèle :—Documents concernant la nomination des juges de paix et des commissaires pour la décision sommaire des petites causes, dans la paroisse de--, 88. Réponse, 136. (*Document No. 61.*)

St-Hyacinthe :—Documents concernant l'émission d'un bref d'élection pour le district électoral de—et du rapport de l'officier-rapporteur l'accompagnant, 88. Réponse, 155. (*Document No. 75.*)

St Jean de Dieu, Hospice :—Documents relatifs à l'élargissement d'un certain nombre de patients de l'Hospice—, 32. Réponse, 86. (*Document No. 21.*) Imprimé, 141.

Divers :

Soulève questions de privilèges au sujet de l'élection de Raymond Préfontaine, écr, 21, 22 ; voir *supra Motions.*

Pose diverses questions au Greffier de la Couronne en chancellerie au sujet du rapport de l'élection de Chambly, 174.

L'hon. M. *Marchand* se lève de son siège et demande que les paroles qui viennent d'être prononcées par l'honorable membre pour Terrebonne soient entrées dans les Journaux de cette Chambre ; et elles sont inscrites, 177 ; L'honorable *Chapleau* alors retire une expression qui n'est pas parlementaire, 178. Motion pour que l'hon. membre pour Terrebonne soit réprimandé par M. l'Orateur ; Motion négativée, 178.

L'hon. M. *Chapleau* se lève de son siège et déclare qu'il croit pouvoir établir que, sur le prix convenu pour la pose des *nuts-locks*, entre le gouvernement et le *Dr John MacKay*, une somme considérable a été employée pour aider aux élections des amis de l'administration ; Propose qu'il soit nommé un comité pour s'enquérir des faits et circonstances se rattachant au dit contrat ; un amendement rejeté et un adopté ; motion principale, amendée, 284. Voir *Taillon, M. L. O.*

Ordonné, qu'il soit émis un bref d'élection pour le district électoral de *Terrebonne*, l'hon. *J. A. Chapleau* ayant accepté la charge de *Commissaire d'agriculture et des travaux publics*, ce qui a rendu son siège vacant, 363.

14e VOLUME.—SESSION 1880.

L'honorable M. *Chapleau*, ayant accepté le 30 octobre 1879, la charge de *Commissaire de l'Agriculture et des travaux publics*, son siège est devenu vacant.

Le 30 octobre 1879, nouveau bref émis, 3.

Réélu par acclamation le 13 novembre 1879.

BIBLIOTHÈQUE UNIVERSITÉ DE SHERBROOKE

CHAPLEAU, L'HONORABLE J.-A. :—(*Suite*)

Certificat de son élection, 3.

Fait partie des comités suivants :

Pour préparer l'adresse en réponse au discours du Trône, 14 ; Privilèges et élections ; Chemins de fer ; Impressions, 20 ; Chemins de fer, 152.

Présente le rapport du comité spécial chargé de préparer le projet d'une adresse en réponse au discours du Trône, 15.

Pétitions présentées :

Du Révd. Joseph Hemming, de Québec, 46 ; demandant un acte d'incorporation, 67.

De Luc Charette et *al.*, de Ste-Marguerite de Wexford, 56 ; demandant un amendement à l'acte 27-28 Vic,, ch. 54, concernant la représentation parlementaire pour le comté de Montcalm, 78.

De B. A. T. de Montigny, ci devant magistrat de district, et maintenant avocat de la cité et du district de Montréal, 236.

Bills présentés :

Bill concernant l'administration des serments d'office, 5.

Bill concernant le chemin de fer de Q. M. O. &. O. 52.

Bill concernant les chemins de fer, 62.

Bill pour incorporer les Pères Redemptoristes, 79,

Bill pour expliquer le chapitre 54 de l'acte de la ci-devant province du Canada 27-28 Vic., quant à ce qui se rapporte à la paroisse de Ste-Marguerite, 138.

Bill pour amender l'acte de cette province, 33 Vic., ch. 32, concernant l'empierrement des chemins, 226.

Bill pour établir un fonds de retraite et de secours en faveur des fonctionnaires de l'enseignement primaire, 236.

Bill pour amender les actes concernant les sociétés de colonisation, 247.

Bill concernant la division du département de l'agriculture et des travaux publics, 256.

Bill (du conseil législatif) pour amender l'article 1061 du code municipal, 261.

Motions :

Pour la prise en considération du discours du Trône ; adoptée, 7.

Pour l'impression des votes et délibérations de cette chambre, 7.

Résolutions concernant les députés, 7.

Résolutions concernant la formation des comités permanents, 8.

Que l'admission de Joseph Marion, écr., à prendre son siège sur la production en double de son indenture ne devra pas être considérée comme précédent ; adoptée, 42.

Pour que la chambre se forme en comité général sur résolutions :—
Concernant le chemin de fer de Q. M. O. & O., 51.

CHAPLEAU, L'HONORABLE J.-A. :—(*Suite.*)

Concernant le fonds de pension des instituteurs, 232.

Concernant les sociétés de colonisation, 246.

Concernant l'embranchement de St-Martin, du chemin de fer de Q. M. O. & O., 248.

Concernant l'inspection des bureaux d'enregistrement, 271.

Concernant le chef-lieu du district judiciaire de Kamouraska, 276.

Concernant la vente de telles portions de terrain sur lequel sont érigés et construits le vieux château et ses dépendances, ainsi que l'emplacement du château Saint-Louis, 310.

Que la Chambre s'ajourne au lendemain à 11 heures A. M ; amendement que la Chambre s'ajourne du 25 au 30 juin, adopté, 138.

Que, jusqu'à la fin de la session, le samedi soit un jour de séance et un jour du gouvernement ; adoptée, 216.

Qu'à partir de mardi il y ait deux séances distinctes par jour ; adoptée, 216. Trois séances, adoptée, 251.

Qu'à partir de lundi prochain, les ordres du gouvernement aient la priorité tous les jours sur l'ordre du jour ; adoptée, 251.

Divers :

M. *Gagnon* ayant proposé qu'il soit présenté une adresse au Lieutenant-Gouverneur le priant de vouloir bien mettre devant cette chambre copie des rapports destituant M. Quesnel, shérif d'Arthabaska et M. Beaudry protonotaire de Beauharnois, ainsi que les raisons données par Son Honneur et communiquées à ses aviseurs pour retarder ou refuser d'approuver ces rapports ; l'honorable M. *Chapleau* déclare qu'il n'est pas autorisé à mettre devant cette Chambre aucune des communications de Son Honneur à ses aviseurs dans le Conseil exécutif, et que telle communication serait contraire au caractère confidentiel des relations du chef de l'état et de ses ministres. Certains mots de la dite adresse sont retranchés et elle est adoptée, 61.

15e VOLUME.—SESSION 1881.

Fait partie des comités suivants :

Pour préparer la liste des membres des comités permanents, 8 ; Pour préparer l'adresse en réponse au discours du Trône, 13 ; Privilèges et élections ; Chemins de fer, 17 ; Impressions ; Bibliothèque, 18.

Présente le rapport du comité spécial pour préparer l'adresse en réponse au discours du Trône, 13.

Présente le rapport du comité spécial pour préparer les listes des *comités permanents*, 17.

BIBLIOTHÈQUE UNIVERSITÉ DE SHERBROOKE

CHAPLEAU, L'HONORABLE J.-A. :—(*Suite.*)

Pétitions présentées :

Du Révd L. Z Champoux et *al.*, de St Joseph, Montréal, 16 ; demandant une aide additionnelle pour l'asile Bethléem, 27.

De T. Hamelin et *al.*, de St Janvier,—et de T. Chamard et *al.*, de St Sauveur, 64, 78,—de E. Germain et *al.*, de Ste Thérèse, 89, 102,—du Révd L. J. Piché et *al.*, du Rév. F. X. Geoffroy et *al.*, de Ste-Sophie,—de H. R. Lafleur et *al.*, de Ste Adèle,—et du Révd A. Jodoin et *al.*, de St Sauveur, 109, 121,—du Révd Ed. Demers et *al.*, de Ste Anne des Plaines, 120, 136,—de C. de Montigny et *al.*, de St Jérôme,—et du Revd J. F. Arnauld et *al.*, de Ste Marguerite, 165, 178,—et du Révd. T. Thibodeau et *al.*, de Ste Agathe des Monts et autres paroisses, 183, 193 ; demandant que le bill concernant l'Université Laval ne devienne pas loi.

Du Révd T. Thibodeau et *al.*, de Ste Agathe et autres paroisses, 183 ; demandant la construction d'un embranchement du chemin de fer de Q. M. O. & O. à travers leurs paroisses, 193.

Du Révd F. H. Lecourt et *al.*, 109 ; demandant que le bill concernant l'Université Laval devienne loi, 121.

Bills présentés :

Bill concernant la prestation des serments d'office, 4.

Bill pour étendre la durée de l'Assemblée Législative de la province de Québec, 49.

Bill pour amender l'acte 43-44 Vic. ch. 3, concernant la division du département de l'agriculture et des travaux publics, 116.

Bill pour amender l'acte 40 Vic., ch. 10, créant un fonds de retraite en faveur de certains employés publics et de leur famille, 124.

Bill pour assurer le paiement du constructeur ou de tout autre ouvrier, 225.

Bill concernant le chemin de fer de Q. M. O. & O. et la ratification de certains amendements qui s'y rapportent, 266.

Bill pour encourager l'établissement de manufactures de matériel pour chemins de fer, 298.

Motions :

Que le discours du Trône à l'ouverture de la session soit pris en considération ; adoptée, 6.

Pour l'impression des votes et délibérations de cette Chambre, 6.

Résolutions concernant les députés, 6.

Résolutions concernant la formation des comités permanents, 6.

Que la Chambre se forme en Comité général sur résolutions :—

Concernant le chemin de fer de Q. M. O. & O. et la ratification de certains arrangements qui s'y rapportent, 251.

Pour encourager les manufactures de matériel de chemins de fer, 297.

CHAPLEAU, L'HONORABLE J.-A. :—(*Suite.*)

Que, pour le reste de la session, il y ait deux séances distinctes par jour ; adoptée, 224.

Que les ordres du gouvernement aient la priorité sur les ordres du jour, jusqu'à la fin de la session,—Objecté que cette motion n'est pas dans l'ordre ;—Propose que l'item 48 des ordres du jour soit maintenant appelé,—sur objection, M. l'Orateur décide que cette motion n'est pas dans l'ordre, parce qu'il n'y a pas eu d'avis de donné, 247.

Que les ordres du gouvernement aient la priorité sur les ordres du jour jusqu'à la fin de la session ; motion adoptée, 249.

Que la chambre siège le samedi suivant et qu'il y ait deux séances distinctes ce jour-là ; adoptée, 260.

Divers :

Informe la chambre que le Lieutenant-Gouverneur recommande certaines mesures, 236, 298.

Met devant la Chambre les documents suivants :

Discours du Trône:—Message du Lieutenant-Gouverneur au sujet de l'adresse en réponse au—, 83.

Immigration et repatriement :—Etat des montants dépensés du 1er de juillet 1880 au 30 avril 1881 pour les fins d'—, 29. Réponse, 30. (*Document No. 10.*)

Kamouraska :—Etat indiquant dans quelles compagnies et pour quel montant dans chacune, le palais de justice et prison de—était assuré, 34. Réponse, 34. (*Document No. 11.*)

Résolutions :—Message du Lieutenant-Gouverneur recommandant la considération de diverses résolutions, 236.

16e VOLUME.—SESSION 1882.

(Réélu par acclamation le 25 novembre 1881.)

Fait partie des comités suivants :

Pour préparer les listes des comités permanents, 9 ; Pour préparer l'adresse en réponse au discours du Trône, 11 ; Privilèges et élections ; Chemins de fer, 17 ; Bibliothèque, 18.

Présente le rapport du comité spécial pour préparer l'adresse en réponse au discours du Trône, 11.

Présente le rapport de la conférence avec le conseil au sujet du bill accordant de l'aide pour la construction de certains chemins de fer, 358.

Nommé *Président* du comité permanent des *privilèges et élections* ; présente le 1er rapport de ce comité, 23.

BIBLIOTHÈQUE UNIVERSITÉ DE SHERBROOKE

CHAPLEAU, L'HONORABLE J.-A. :—(*Suite.*)

Pétitions présentées :

Du Révd F.-X. Sauriol et *al.*—et de H. B. Lafleur et *al.*, de Ste-Adèle, 23, 33,—du Révd A. Jodoin et *al.*, de St-Sauveur, 28, 48,—du Révd J. F. R. Arnauld et *al.*, de Ste-Marguerite,—du Révd T. Thibodeau et *al.*, de Ste-Agathe des Monts et du Révd A. G. Bérard et *al.*, de St-Donat, 57, 83,—demandant de l'aide pour la Cie du chemin de fer de colonisation du nord de Montréal.

De la corporation du Petit séminaire de Ste-Thérèse,—du Révd D. A. Gravel, de St-Janvier,—du Révd J. F. A. Arsenault et *al.*, de Ste-Marguerite de Wexford, du Révd L. J. Piché et *al.*, de Terrebonne, 32, 48,—du Révd Ed. Demers et *al.*, de Ste-Anne des Plaines,—du Révd A. Jodoin et *al.*, de St-Sauveur, 53, 77,—du Révd F.-X. Sauriol et *al.*, de Ste-Adèle, 57, 83,—de C. P. Germain et *al.*,—et de Philias Jérôme et *al.*, de Ste-Thérèse de Blainville, 273, 281,—demandant de l'aide pour le collège de Ste-Thérèse.

Du Révd A. Jodoin et *al.*, de St Sauveur et du canton Howard, 213 ; demandant de l'aide pour le parachèvement du chemin de fer du Lac St-Joseph, 224.

Bills présentés :

Bill concernant la prestation des serments d'office, 3.

Bill pour amender l'acte 41 Vic., ch. 52, incorporant la Cie de sucre de betteraves de la province de Québec, 99.

Bill pour décréter et confirmer la vente de cette partie du chemin de fer Q. M. O. & O. connue sous le nom de Section Est, et s'étendant depuis la jonction St Martin jusqu'à la cité de Québec, 217.

Bill concernant le Conseil exécutif, 235.

Bill pour détacher les paroisses de St. Faustin et de St Jovite, situées dans le comté d'Argenteuil, et les annexer au comté de Terrebonne, pour toutes fins quelconques, 246.

Bill accordant de l'aide pour la construction de certains chemins de fer, 354.

Motions :

Propose que l'hon. *Louis Olivier Taillon*, soit élu Orateur ; adoptée *nemine contradicente*, 2.

Que le discours du Trône sont pris en considération ; adopté, 5.

Pour l'impression des votes et délibérations de la Chambre, 6.

Résolutions relatives aux députés, 6.

Résolutions concernant la formation des Comités permanents, 6.

Pour concours dans l'adresse du Conseil législatif félicitant Sa Majesté La Reine d'avoir échappé providentiellement à la tentative, faite le 2 mars 1882, contre sa vie, 14.

Pour que la chambre se forme en Comité général sur résolutions :

Concernant la vente de la section Ouest du Q. M. O. et O., 79, 118.

CHAPLEAU, L'HONORABLE J.-A. :—(*Suite.*)

Concernant la vente de la section Est du Q. M. O. et O., 201.
Concernant le Conseil exécutif, 234.
Concernant certains subsides à être accordés à certains chemins de fer, 342.

Que les ordres du gouvernement aient la priorité à certains jours ; adoptée, 127.

Que, pour le reste de la session, la Chambre siège le samedi et que les ordres du gouvernement aient la priorité ce jour-là ; adoptée, 166.

Que la résolution décrétant la vente de la section Est du Q. M. O. & O. ait la priorité sur l'ordre du jour ; adoptée, 202.

Que la Chambre s'ajourne du 17 au 19 mai ; qu'il y ait deux séances distinctes ce jour-là ; et que, pour le reste de la session, il y ait trois séances chaque jour ; adoptée, 262.

Adresses :

A Sa Majesté :—Pour que la Chambre concoure dans le projet d'une adresse conjointe félicitant Sa Majesté d'avoir échappé providentiellement à l'attentat contre sa vie, le 2 mars 1882 ; adoptée unanimement, 14.

A Son Honneur le Lieutenant-Gouverneur :—Motion pour une adresse à—le priant de transmettre à Son Excellence le Marquis de Lorne l'adresse conjointe ci-dessus mentionnée, pour par lui être déposée au pied du Trône ; adoptée, 14.

A Son Honneur le Lieutenant-Gouverneur :—L'informant de la passation, par la majorité des membres énumérés dans la cédule 2 de l'acte de l'Amérique Britannique du Nord de 1867, du bill pour détacher Wolfe, Salaberry et Grandison, du comté d'Argenteuil et les annexer au comté de Terrebonne, 329.

Met devant la Chambre certaines mesures :

Q. M. O. & O. :—Documents se rattachant à l'affermage et à la vente du chemin de fer de—, 42, (*Document No. 13.*)

Spencer-Wood :—Etat indiquant les sommes dépensées, depuis le 1er juillet 1867, pour le maintien des édifices et pour la construction des bâtiments à —, 110. Réponse, 290. (*Document No. 61.*)

Divers :

L'honorable M. *Chapleau* se lève de son siège et demande que les paroles prononcées par l'honorable membre pour Montréal-Ouest (*M. McShane*) soient entrées dans les Journaux de la Chambre ; et ces paroles étant inscrites, l'honorable membre declare que, s'il a dit quelque chose contre la dignité de la Chambre, il est prêt à le rétracter et finit par quelques paroles, lesquelles sont aussi entrées dans les Journaux de la Chambre, et sur demande de M. l'Orateur *Taillon*, elles sont retirées, 198.

Informe la Chambre que le Lieutenant-Gouverneur recommande certaine mesure, 343.

17e VOLUME—SESSION 1883.

L'hon. M. *Chapleau* ayant accepté la charge de *Secrétaire d'Etat* de la Puissance, son siège devient vacant ; Un nouveau bref d'élection est émis ; *G. A. Nantel*, écr., est élu à sa place, le 19 août 1882.

BIBLIOTHÈQUE UNIVERSITÉ DE SHERBROOKE

CHARLEBOIS, M. Léon-Benoit-Alfred :—Elu, le 7 juillet 1875, député du Comté de LAPRAIRIE.

9e VOLUME.—SESSION 1875.

Fait partie des comités suivants :

Ordres permanents, 17 ; Industries, 18.

Pétition présentée :

Des Sœurs de l'Asile de la Providence de Laprairie, 6 ; demandant de l'aide, 13.

10e VOLUME.—SESSION 1876.

Fait partie des comités suivants :

Ordres permanents, 24 ; Industries, 25.

Pétition présentée :

Des Sœurs de l'Asile de la Providence de la paroisse de Laprairie, 19 ; demandant que leur allocation annuelle soit continuée et augmentée, 24.

11e VOLUME.—SESSION 1877-78.

Fait partie des comités suivants :

Ordres permanents, 24 ; Industries, 35.

Pétitions présentées :

Des Sœurs de la Providence de Laprairie de la Magdeleine, 24 ; demandant de l'aide, 29.

De Joseph Dubois et *al.*, de la ville de Lachine, 44 ; demandant l'incorporation de l'Union St-Joseph de Lachine, 50.

12e VOLUME—SESSION 1878.

(Réélu le 1er mars 1878.)

Fait partie des comités suivants :

Ordres permanents ; Industries, 31 ; Amélioration des chemins de cette province, 51.

13e VOLUME—SESSION 1879.

Fait partie des comités suivants :

Ordres permanents, 39 ; Industries, 40 ; Bureau d'enregistrement de Laprairie, 89.

CHARLEBOIS, M. L.-B.-ALFRED :—(*Suite.*)

Pétition présentée :

Des Sœurs de l'Asile de la Providence de la paroisse de Laprairie, 13 ; demandant de l'aide, 13.

De la Cie du chemin macadamisé de Laprairie, 39 ; demandant des amendements à son acte d'incorporation, 48.

Bill présenté :

Bill pour amender l'acte d'incorporation de la Cie du chemin macadamisé de la paroisse de Laprairie, 59.

Adresse :

Ste-Marie, Adolphe :—Etat du montant d'une obligation consentie à la Couronne le 20 janvier 1873, par M.—, 136.

14e VOLUME.—SESSION 1880.

Fait partie des comités suivants :

Ordres permanents ; Industries, 20.

Pétitions présentées :

De la Cie du chemin de fer de jonction de Montréal et Champlain,—et du Révérend J. B. Blanchard et *al.*, du comté de Laprairie, 92—du Révd. F. Bourgeault et *al.*, —et du Revd. Pierre Bédard et *al.*, de St Constant ;—de Joseph Bergevin et *al.* de St Urbain premier,—de Armidas Messier et *al.*,—du Révd. E. H. Blyth et *al.*,—de James McGowan et *al.*, de St Martin,—et du Révd. L. M. Taillon et *al.* 95 ; demandant que l'acte d'incorporation demandé par la Compagnie du chemin de fer de la Rive Sud et du Tunnel ne soit pas accordé, 102, 109.

15e VOLUME.—SESSION 1881.

Fait partie des comités suivants :

Ordres permanents, 17 ; Industries, 18.

Pétitions présentées :

Des Sœurs de l'asile de la Providence de Laprairie, 71 ; demandant de l'aide, 19.

Du Révd. J. Morin et *al.*,—et de L. Grondin et *al.*, 71,—de Ovide Henri Richer et *al.*, —de O. Demers et *al*, 108, et du Révd. A. Bédard et *al.*, de St Constant, 134, tous du comté de Laprairie, demandant que le bill concernant l'Université Laval ne devienne pas loi, 90, 121, 156.

16e VOLUME.—SESSION 1882.

(Réélu le 2 decembre 1881.)

Fait partie des comités suivants :

Ordres permanents ; Industries, 17.

BIBLIOTHÈQUE UNIVERSITÉ DE SHERBROOKE

CHARLEBOIS, M. L.-B.-ALFRED :—(*Suite.*)

Pétition présentée :

Du Révd F. Bourgeault et *al.*, de Laprairie, 52 ; demandant de l'aide pour le collège de St-Thérèse, 77.

17e VOLUME.—SESSION 1883.

Fait partie du comité suivant :

Ordres permanents, 32 ; Industries, 41 ; Code Municipal, 48.

Pétition présentée :

Des Sœurs de la Providence de la paroisse de Laprairie, 46.

Interpellation au ministère :

Remboursement par les municipalités, des sommes dues au fonds d'emprunt municipal, —Sera-t-il tenu compte des travaux qui ont bénéficié le public, 285.

Divers :

Appelé à remplacer temporairement M. l'Orateur au fauteuil, 92, 295.

18e VOLUME—SESSION 1884.

Fait partie des comités suivants :

Ordres permanents, 41 ; Comptes publics, 51 ; Industries, 52 ; Code municipal, 103.

Pétition présentée :

Des Révérendes Sœurs de la Providence, Laprairie, 28.

Bill présenté :

Bill pour protéger la culture des abeilles, 111.

19e VOLUM[illegible] 885.

Fait partie des comités s

Ordres permanents, 30 ; Comp[illegible] publ[illegible]

20e VOLUM[illegible] —SESSION 1886.

Fait partie du comité suivant :

Comptes publics, 30.

Bill présenté :

Bill pour étendre les limites du village de Laprairie et pourvo[illegible] la concession de nouveaux établissements dans la Commune du même lieu, 7

CHARLEBOIS, M. L.-B.-ALFRED :—(*Suite.*)

Adresse :

Ecole de réforme de Montréal :—Correspondance au sujet des résolutions adoptées par la Chambre, le 6 Mai 1885, à l'effet de transférer à la campagne, les écoles établies pour la réforme des jeunes délinquants, 230. Réponse, 287. (*Document No. 63.*)

Motions :

Motion pour qu'il soit donné instruction au Comité général sur le bill pour étendre les limites du village de Laprairie, de retrancher certaines clauses de ce bill, 195 ; débat, 197. Débat repris ; motion adoptée, 206

Motion pour Comité général pour considérer certaines résolutions concernant la Corporation du village de Laprairie, 217 ; Sur objection de M. *Robidoux*, motion déclarée hors d'ordre, 218. Autre motion pour le même objet ; Objection faite par M. *Gagnon*, débat, 233 ; Objection rejetée, 234.

Motion pour que certaines résolutions concernant l'expropriation d'une partie de la Commune de Laprairie soient renvoyée au comité général sur le bill pour étendre les limites du village de Laprairie ; Objection faite par M. *Robidoux* ; renvoyée par M. l'Orateur *Wurtele*, 241 ; Motion principale adoptée, 242.

Motion pour que l'ordre du jour pour la réception du rapport du comité général sur le bill pour étendre les limites du village de Laprairie soit déchargé, et que le bill soit renvoyé de nouveau à un comité général avec instruction de l'amender ; adoptée, 293.

21e VOLUME—SESSION 1887.

(Réélu le 14 octobre 1886.)

Fait partie des comités suivants :

Comptes publics ; Industries, 38.

22e VOLUME—SESSION 1888.

Lettre à M. l'Orateur *Marchand* l'informant du décès de *L. B. A. Charlebois*, écr, survenu le 27 juin 1887, 7.

Nouveau bref émis ; *Odilon Goyette*, écr, élu à sa place le 30 juillet 1887.

BIBLIOTHÈQUE UNIVERSITÉ DE SHERBROOKE

CHAUVEAU, M. Alexandre :—Elu, le 29 mai 1872, député du comté de Rimouski.

6e VOLUME.—SESSION 1872.

Certificat de son élection, 2 ; Prête serment et prend son siège, 5.

Fait partie des comités suivants :

Pour préparer l'adresse en réponse au discours du Trône, 7 ; Chemins de fer ; Bills privés, 12 ; Agriculture, 13 ; Isles de la Magdeleine, 40.

Pétitions présentées :

Du Révérendissime Evêque catholique romain de St-Germain de Rimouski, 9 ; demandant de l'aide pour l'Hospice des sœurs de la Charité de St-Germain de Rimouski, 16.

De Thomas Simard et *al.*, de cette partie du canton de Neigette, située dans la paroisse de St-Donat, 41 ; demandant la remise de certains arrérages dus sur leurs terres, 53.

Du Très Rév. Edmond Langevin, V. G. et *al.*, de Rimouski, 47 ; demandant qu'il soit nommé un juge résident au chef-lieu pour le district de Rimouski, 57.

Motions :

Propose l'adresse en réponse au discours pu Trône, 6.

Amendement à la motion pour concours dans le quatrième rapport du comité permanent des dépenses contingentes, débats, 197 ; débats repris, amendemeat négativé, 198.

7e VOLUME.—SESSION 1873-74.

Fait partie des comités suivants :

Pour préparer l'adresse en réponse au discours du Trône, 20 ; Chemins de fer, 25 ; Bills privés ; Agriculture, 26 ; Incendie du Palais de justice de Québec, 33 ; Isles de la Magdeleine, 38 ; Administrotion de la justice, 49.

Présente le rapport du comité spécial chargé de s'enquérir de la tenure des terres aux Isles de la Magdeleine, 55.

Pétition présentée :

De la Société de colonisation No. 1 de la division électorale de Rimouski, 44 ; demandant de l'aide pour le chemin Taché, 49.

Bills présentés :

Bill concernant le régistrateur et le bureau d'enregistrement de la première division du comté de Rimouski, 32.

Bill pour expliquer et amender les articles 2250 et 2260 du Code civil, relatifs aux courtes prescriptions en certains cas, 56.

CHAUVEAU, M. ALEXANDRE :—*(Suite.)*

Adresse :

Causes :—Tableau des causes intentées et jugées, en l'année 1872, dans la Cour supérieure, dans tous les districts judiciaires et dans la cour de circuit, pour compléter le tableau déjà publié dans la Gazette Officielle de Québec, page 310, dans lequel tableau sont omis les districts de Beauharnois, Bedford, Chicoutimi, Gaspé, (comté), Richelieu et Trois-Rivières, 71.

8e VOLUME—SESSION 1874-75.

Fait partie des comités suivants :

Chemins de fer ; Bills privés ; Agriculture, immigration et colonisation, 25 ; Isles de la Magdeleine, 18.

Pétitions présentées :

Des Sœurs de la charité de St-Germain de Rimouski 14 ; demandant un acte d'incorporation, 17.

Des Sœurs de la charité de St-Germain de Rimouski, 17 ; demandant que leur allocation annuelle soit continuée, 21.

Du Séminaire de Rimouski, 27 ; demandant que son allocation annuelle soit augmentée, 35.

De Silas Seymour, de la cité de Québec, ingénieur civil, 135 ; demandant que les réponses du pétitionnaire au rapport de l'ingénieur du gouvernement, M. Light, soient mises devant la chambre, 136.

Du conseil municipal de la division No. 2 du comté de Rimouski, 174 ; demandant à être exempté de payer la contribution au fonds de bâtisses et des jurés, 192.

Du conseil municipal de la division No. 2 du comté de Rimouski, 174 ; demandant un octroi pour compléter les bâtisses pour la cour de circuit et le bureau d'enrégistrement dans la dite division du comté, 192.

Bill présenté :

Bill pour incorporer les Sœurs de la charité de St-Germain de Rimouski, 58.

9e VOLUME.—SESSION 1875.

(Réélu par acclamation, le 30 juin 1875.)

Fait partie des comités suivants :

Chemins de fer ; Bills privés, 17 ; Agriculture, 18 ; Code de procédure civile, 37.

Pétitions présentées :

Des Sœurs de la charité, de St-Germain de Rimouski, 5 ; demandant de l'aide, 13.

De la corporation du Séminaire de St-Germain de Rimouski, 5 ; demandant de l'aide, 13.

BIBLIOTHÈQUE UNIVERSITÉ DE SHERBROOKE

CHAUVEAU, L'HONORABLE ALEXANDRE :—(*Suite.*)

Des Révérendes Dames Carmélites déchaussées de St-Germain de Rimouski, 5 ; demandant un acte d'incorporation, 13.

De l'hôpital St Joseph, Beauharnois, 29 ; demandant que son allocation annuelle soit augmentée, 34.

Bill présenté :

Bill pour incorporer la corporation des Religieuses Carmélites déchaussées de Rimouski, 31.

Adresse :

Québec-Central :—Rapport de Pierre Gauvreau, écr, en date du 11 mars 1875, relatif aux travaux sur le—, 113.

10e VOLUME.—SESSION 1876.

Fait partie des comités suivants :

Chemins de fer ; Bills privés ; Agriculture, immigration et colonisation, 24 ; Code de procédure civile, 68.

11e VOLUME.—SESSION 1877-78.

Fait partie des comités suivants :

Bills privés ; Chemins de fer, 24 ; Agriculture, immigration et colonisation, 34 ; Code Civil, 121.

Adresse :

Seigneurie des Ha ! Ha ! :—Correspondance au sujet de certains droits seigneuriaux "ou corvées" dans la—,dite Nicolas Rioux, comté de Bonaventure, 45. Réponse, 60. (*Document No. 18.*) Impression ordonnée, 60.

Divers :

Ordonné, qu'il soit émis un nouveau bref pour le district électoral de Rimouski, *Alexandre Chauveau* ayant, depuis son élection, accepté une charge de profit sous la Couronne, 208.

(Le 8 mars 1878, nommé *Solliciteur Général.*)

12e VOLUME.—SESSION 1878.

(Réélu le 1er mai 1878, par le vote prédondérant de *A. E. Guay,* écr, officier-rapporteur.)

Fait partie des comités suivants :

Privilèges et élections ; Bills privés ; Industries, 31.

Met devant la Chambre le document suivant :

Assemblée législative :—Etat des sommes reçues et dépensées par l'Assemblée législative du 1er juillet 1877 au 30 juin 1878, 83. Imprimé, 84.

CHAUVEAU, L'HONORABLE ALEXANDRE :—(*Suite.*)

13e VOLUME.—SESSION 1879.

(Le 19 mars 1879 nommé *Secrétaire et Régistraire* de la province.)

Fait partie des comités suivants :

Pour préparer les listes des membres des Comités permanents, 13 ; Règles et règlements de la Chambre, 39 ; Privilèges et élections ; Ordres permanents, 39 ; Industries, 40 ; Impressions, 49 ; Barreau, 147.

Présente le 1er rapport du Comité spécial chargé de préparer les listes des membres des *comités permanents*, 49.

Pétitions présentées :

De J. B. R. Dufresne et *al.*, employés des greffes du district de Québec, 16 ; demandant à bénéficier des actes du service civil et du fonds de pension, 20.

Bills présentés :

Bill pour amender les actes concernant le cautionnement des officiers publics de la province, 35.

Bill concernant les asiles d'aliénés subventionnés par le gouvernement, 44.

Bill concernant les renvois à la Cour Suprême du Canada et à la Cour de l'Échiquier du Canada, dans certains cas, 44.

Bill pour incorporer la municipalité du village de New-Liverpool, 74.

Bill pour amender les lois sur l'inetruction publique quant aux écoles placées sous le contrôle des commissaires d'écoles catholiques romains de la cité de Montréal, 133.

Bill pour amender les actes concernant le barreau, le notariat, la profession médicale et la profession d'arpenteur, 133.

Motions :

Qu'il soit nommé un comité spécial de neuf membres pour aider M. l'Orateur à préparer les règles, reglements et ordres permanents pour la régie de cette Chambre ; adoptée, 38,

Que tous les documents se rattachant à l'élection de Chambly, mis devant la Chambre le 4 juillet 1879, soient placés dans les archives du bureau du Greffier de la Couronne en Chancellerie ; adoptée, 54.

Met devant la Chambre les documents suivants :

Agriculture :—Rapport du commissaire pour l'année expirée le 30 juin 1879, 221 ; (*Document No. 2.*) Imprimé, 221.

Agriculture, journal illustré :—Documents, soumissions pour la publication d'un—, 86. (*Document No. 23.*)

BIBLIOTHÈQUE UNIVERSITÉ DE SHERBROOKE

CHAUVEAU, L'HONORABLE ALEXANDRE :—(*Suite.*)

Arbitrage :—Ordre en Conseil constituant un bureau d'arbitrage pour la province de Québec, 126. (*Document No. 62.*)

Arthabaska :—Rapports faits par les inspecteurs du gouvernement, depuis les dernières années, concernant le bureau du shérif du district d'—, 135. (*Document No. 59*)

Arts et manufactures :—Copie des règles et règlements du conseil des—, 104. (*Document No. 40*).

Asile des aliénés :—Rapport des médecins, directeurs-propriétaire de l'asile des aliénés, de Québec pour 1878-79, 132. (*Document No. ..*) Impression ordonnée, 132.

Austin, Daniel :—Documents relatifs à la réclamation de—, de Georgeville, au sujet des terres dans Bolton et Magog, 154. (*Document No. 73.*)

Bachand, J. C :— Documents ayant rapport à la destitution de—, comme régistrateur du comté de Bagot, 244. (*Document No. 78.*) Impression ordonnée, 244.

Baie des Chaleurs :—Etat des montants payés à la Cie du chemin de fer de la—, etc., 321. (*Document No. 104.*)

Bartley, George :—Etat indiquant le montant payé à Alexander Stand et G. James Elliot, depuis le 2 mars 1878, en rapport avec l'arrestation de—, 103. (*Document No. 34*).

Beauharnois :—Copie des rapports faits par les inspecteurs du gouvernement concernant le Bureau du protonotaire du district de—, 136. (*Document No. 64.*)

Beauharnois :—Copie des soumissions pour la construction d'une cloture autour du palais de justice et de la prison de—, 295. (*Document No. 101.*)

Bellerive, propriété :—Document par lesquels les propriétaires auraient offert cette propriété au gouvernement de Boucherville, 111. (*Document No. 42.*). Impression ordonnée, 343.

Belleville, Flavien :—Records de l'enquête tenue sur la conduite de—écr, juge de paix du district de Saguenay, 20. (*Document No. 13.*)

Blondin, J. H. :—Correspondance à propos de la nomination d'un conjoint à—,régistrateur du comté de Nicolet, 260. (*Document No. 91*).

Bouthillier, Moïse :—Documents relativement à la nomination de—,comme officier-rapporteur du comté de Chambly, 155. (*Document No 76.*)

Cadastres :—Etat indiquant dans quelles divisions les cadastres sont maintenant en force, etc., 139. (*Document No 68.*) Impression ordonnée, 167.

Concellations :—Etat indiquant le nombre de concellations faites par le département des terres depuis le 2 mars 1878, 96. (*Document No 30.*)

Cap de la Magdeleine :—Documents concernant les actions prises contre les censitaires des seigneuries du—, et de Batiscan, dans le comté de Champlain ; et contre les censitaires des biens des Jésuites, dans la cité des Trois-Rivières, par S. L. de Lottinville, Ecr, 243. (*Document No 89.*)

Champlain, Régistrateur du comté de.—Etat détaillé des sommes payées au—pour couvrir les frais d'élection locale du 1er mai 1878, 140. (*Document No. 69.*)

CHAUVEAU, L'HONORABLE ALEXANDRE :—(*Suite.*)

Chauffage des départements publics :—Soumissions transmises au gouvernement en rapport avec l'appareil de—maintenant en construction, 111. (*Document No. 45.*)

Chauffages des bâtisses du gouvernement :—Copie des dernières annonces demandant des soumissions pour le— ; contrats, conventions, etc, 103. (*Document No. 35.*)

Chaudière, Pont sur la rivière :—Pétitions ou demandes pour la reconstruction d'un—, 86. (*Document No. 22.*)

Chemin de colonisation du nord :—Copie du jugement rendu dans la cause de la Cie du —ou le gouvernement et le comté d'Ottawa, au sujet des bonus, 111. (*Document No. 45.*)

Chemins de fer du Gouvernement :—Copie des arrangements qui ont été faits dans le but de louer les—, 296. (*Document No. 100.*)

Colonisation :—Etat des dépenses de l'octroi de colonisation depuis la dernière session, indiquant le montant dépensé dans chaque comté, 96. (*Document No. 29.*) Impression ordonnée, 341

Colonisation :—Documents se rapportant à la promesse d'aide faite par le gouvernement aux personnes qui se proposaient de former de grandes associations pour la colonisation du pays, mentionnée dans le discours du Trône à l'ouverture de la présente session, 265. (*Document No. 94.*)

Conseil législatif :—Tableau, depuis la confédération, indiquant le nombre de bills originés au Conseil législatif et qui sont devenus lois ; une liste des bills adoptés par la Chambre et qui ont été rejetés ou non considérés par le—, 308. Impression ordonnée, 343.

Corneillier, H. :—Documents ayant rapport à la destitution de—, officier du revenu pour le district de Joliette, 242. (*Document No. 79.*) Impression ordonnée 244, 345.

Coutlée, L. M. :—Correspondance entre le gouvernement et le shérif d'Ottawa, à propos de la tenue de la Cour criminelle, durant le courant de l'hiver dernier, pour le district d'Ottawa, 276. (*Document No. 96.*)

Curran, J. J. :—Copie de l'ordre en conseil nommant—, écr, C. R., Secrétaire de la commission pour la codification des statuts de la province, 87. (*Document No.24.*)

Débentures :—Etat indiquant le nombre, la dénomination et la valeur écrite des—, récemment vendues par cette province dans la cité de New-York, 135. (*Document No. 60.*)

Derome, F. M. :—Copie des témoignages reçus dans les enquêtes faites par le gouvernement contre—, écr, ci-devant protonotaire et contre Joseph Rouleau, écr, ex-shérif du district judiciaire de Rimouski, 243. (*Document No. 86.*)

Ecole Normale :—Copie du contrat pour l'amendement de l'—, à Montréal, 103. (*Document No. 37.*) Impression ordonnée, 343,

Economie interne de l'Assemblée législative :—Rapport des commissaires nommés pour les fins de l'acte concernant l'—pour les onze mois finissant le 31 mai 1879, 17. (*Document No. 10.*)

BIBLIOTHÈQUE UNIVERSITÉ DE SHERBROOKE

CHAUVEAU, L'HONORABLE ALEXANDRE :—*(Suite.)*

Elections :—Etat détaillé des dépenses faites pour les élections générales du mois de mai 1878, 95. (*Document No. 27.*) Impression ordonnée, 343.

Elections contestées :—Copie des règles faites par les juges de la cour supérieure au sujet des—, 135. (*Document No. 56*).

Emigration :—Etat des sommes dépensées depuis la confédération pour l'—, 96. (*Document No. 31.*) Impression ordonné, 341.

Employés publics :—Etat de tous les employés publics de cette province, noms, résidence, salaire, etc , 244. (*Document No. 87.*) Impression ordonnée, 340.

Fontaine, J. :—Copie du rapport de—écr, directeur de colonisation, sur le voyage qu'il a fait en mars et avril 1879 dans la vallée de l'Ottawa, 242. (*Document No. 81.*)

Granville, gardes-forestiers :—Copie des comptes de L. Pelletier, A. Desjardins, P. Desjardins et F. Richard,—pour les trois dernières années fiscales, 17. (*Document No. 11.*)

Hall, Messieurs :—Etat indiquant le montant des sommes remises par le département des terres de la couronne ou autre département aux—, 103. (*Document No. 33.*) Impression ordonné, 239.

Imprimeur de la Reine :—Rapport indiquant le nombre d'exemplaires des actes de la dernière session qu'il a imprimées et distribués, etc., 13. (*Appendice No. 2.*)

Instruction publique :—Rapport du Surintendant de l'instruction publique pour l'année 1877-78, 122. (*Document No. 5.*) Impression ordonnée, 122.

Instruction publique :- Etat indiquant les appropriations non dépensées et gardées par le département de l'—, le 1er juillet 1879, 111. (*Document No. 44.*) Impression ordonnée, 115.

Instruction publique :—Etat des livres achetés pour donner en prix et encore dus par le département de l'--, le 1er juillet 1879, 243. (*Document No, 85.*)

Joliette, Cour criminelle :—Etat du coût des deux termes de la Cour criminelle pour le district de—, tenus l'un en septembre 1878 et l'autre en janvier 1879, 103. (*Document No. 38.*)

Joliette :—Etat du coût des deux termes criminels de septembre 1877 et mars 1878 pour le district judiciaire de—, 243. (*Document No. 80.)*

Juges de paix :—Etat indiquant les noms des juges de paix dans chaque district, la date de leur nomination et ceux qui se sont qualifiés, 95. (*Document No. 25.*)

Jurés :—Etat indiquant le coût annuel de la sommation des grands et petits jurés pour le district d'Ottawa, 104. (*Document No. 41.)*

Justice :—Copie de l'ordre en Conseil imposant un droit additionnel sur les procédures, pièces et documents faits aux divers greffes du Palais de justice, Québec, 111. (*Document No. 46.)*

Justice, administration de la— : —Etat de toutes les sommes d'argent payées par chaque corporation de cité, ville ou municipalité en vertu de la section 3 du chap. 8 des S. R. de la P. de Québec de 1875, 39 Victoria, 95. (*Document No. 26.)* Impression ordonnée, 340.

CHAUVEAU, L'HONORABLE ALEXANDRE :—(*Suite.*)

Kamouraska :—Correspondance au sujet du choix de la maison et du site de l'école modèle de garçons de la paroisse de St.-Denis, comté de—, 20. (*Document No. 11.*)

Lac St-Jean, Cie du chemin de fer de Québec et du— :—Correspondance, rapports, plans et livres de renvoi transmis au gouvernement, depuis le 1er de mai 1878, et ayant rapport à la section du—comprise entre Gosford et le Lac St-Jean, 124. (*Document No. 28.*)

Lac St-Jean, Cie de Québec et du— :—Correspondance, depuis le 1er janvier jusqu'au 1er août 1879, concernant le paiement des subsides accordés à la—, 276. (*Document No 95.*) Impression ordonnée, 346.

Langlais, Polydore :—Copie de la commission nommant A. L. de Martigny, Ecr., Commissaire pour s'enquérir des plaintes contre—, écr., ci-devant Greffier de la cour de circuit et inspecteur de licence pour le district de Kamouraska, 125. (*Document No. 57.*)

Laprairie de la Magdeleine, Seigneurie de — :—Copie des ordres en conseil, à partir du 15 mars 1878, accordant des remises d'arrérages aux censitaires de la—, etc., etc., 242. (*Document No. 90.*) Impression ordonnée, 343.

Laurentides, chemin de fer des— :—Montant d'argent que le gouvernement a payé à la Cie du—pour construire son chemin, 140. (*Document No. 72*).

Letellier, Lieutenant-Gouverneur :—Copie de la réponse, s'il y en a une, de Son Excellence le Gouverneur-Général, à l'adresse bâsée sur les résolutions adoptées le 9 juillet 1879, concernant la tentative de la part du gouvernement fédéral, de démettre le—, 135. (*Document No. 58.*)

Letellier :—Ordre en Conseil autorisant le voyage et la mission de l'honorable M. Joly en Angleterre, en rapport avec la référence, au gouvernement Impérial, de la question Letellier, 151. (*Document No. 70.*) Impression ordonnée, 345.

Licences :—Etat indiquant les confiscations par le département des terres de la Couronne, depuis 1873 jusqu'à ce jour, des licenses accordées aux colons dans la province, 96. (*Document No. 30.*)

Martel, Dr. :—Copie du rapport et de l'ordre en Conseil nommant un Conseiller municipal pour la municipalité du Bassin de Chambly, en remplacement du—243. (*Document No. 84.*) Impression ordonnée, 345.

Médecine, Bureau provincial de— : Copie de toutes les règles et règlements faits par le —et aussi copie des tarifs faits par le dit bureau en vertu de la section 12 du chapitre 26 des Statuts de cette province, 40 Vict., 139. (*Document No. 67.*)

Milice :—Etat indiquant les montants payés par le gouvernement pour les dépenses et le salaire des départements de milice qu'il a employés depuis le 2 mars 1878, 86. (*Document No. 20.*)

Montréal, prison de—: Etat des sommes payées par le gouvernement à Joseph Cloran, pour le pain fourni à la prison des hommes de Montréal, depuis le 1er juillet 1878 au 1er juillet 1879, 161. (*Document No. 77.*)

BIBLIOTHÈQUE UNIVERSITÉ DE SHERBROOKE

CHAUVEAU, L'HONORABLE ALEXANDRE :—(*Suite.*)

Montréal, prison de—: Copie des soumissions pour le contrat pour fournir le pain et la viande à la prison des hommes à Montréal, pendant l'année 1879-80, 161. (*Document No 161.*) Impression ordonnée, 344.

Muir, G. M. :—Copie de l'ordre en conseil ordonnant la mise à la retraite du Greffier de la chambre d'assemblée de la province de Québec—écr, 54, 86. (*Document No. 18.*) Impression ordonnée, 340.

Nault, Joseph :—Compte détaillé de—écr, en sa qualité d'officier-rapporteur du district électoral de St Hyacinthe lors de la dernière élection, 96. (*Document No. 47.*)

Nault, Joseph :—Documents relativement à la nomination de—comme régistrateur conjoint et officier-rapporteur du comté de St-Hyacinthe, 111. (*Document No. 47.*)

Notre Dame des Anges :—Copie du titre de concession de la ferme de—par le gouvernement à Charles Smith ou autre personne, etc., etc., 53. (*Document No 17*).

Ottawa, Pont sur l'—:—Copie du contrat pour la construction du—vis-à-vis de Hull ou documents se rapportant à la construction de ce pont, 321. (*Document No. 103.*) Impression ordonnée, 346.

Pacaud, Ernest :—Instructions données à Ernest Pacaud, écr, greffier de la cour de circuit, protonotaire de la cour supérieur et greffier de la couronne pour le district des Trois-Rivières, 295. (*Document No. 99.*)

Paquet, Alexis :—Copie de toutes pétitions ou plaintes faites contre—de St-Fréderic, comté de Beauce, commissaire pour la décision sommaire des petites causes, 36. (*Document No. 16.*)

Parent, Thomas :—Correspondance entre le gouvernement et—, de Beauport, à propos d'un certain constitut ou de toute autre cause, 242. (*Document No. 83.*). Impression ordonnée, 345.

Paiement par la Puissance du Canada :—Correspondance etc, relativement à un paiement de $500,000 par la—à la province de Québec, 28. (*Document No. 15.*)

Police provinciale:—Copie des ordres en conseil, depuis le mois de mai 1878 rétablissant la—, 155. (*Document No. 74.*)

Prêt aux incendiés de Québec :—Copie de tous actes, ordres en Conseil, etc,se rapportant au règlement du—, 282. (*Document No. 97.*) Impression ordonnée, 346.

Québec, Montréal Ottawa & Occidental :—Etat de toutes les sommes d'argent payées jusqu'à ce jour, pour la construction du—, 120. (*Document No. 50.*) Impression ordonnée, 346.

Q. M. O. &. O. :—Correspondance et tout contrat ou convention relatifs à la vente des trois millions de piastres de bons dont l'émission a été autorisée et qui ont été vendus pour la construction du—, 119. (*Document No. 48.*) Impression ordonnée, 120, 341.

Q. M. O. & O. :—Copie de tout ordre en conseil se rattachant au chemin de fer de—, documents au sujet de la prise de possession de la partie de ce chemin à partir de Montréal à Aylmer, etc, 119. (*Document No. 49.*) Impression ordonnée, 342.

CHAUVEAU, L'HONORABLE ALEXANDRE :—(*Suite.*)

Q. M. O. & O. :—Copie de toute correspondance et du rapport de M. Peterson, quant à l'usage du ciment américain pour la construction du pont entre Hull & Ottawa, 295. (*Document No. 98.*)

Q. M. O. & O. :—Rapport sur le nombre de billets de faveur émis durant les six mois finissant le 28 février 1879, 135. (*Document No. 55.*)

Q. M. O. & O. :—Documents concernant la pose des *nut-locks* sur la voie du—, 242. (*Document No. 82.*) Impression ordonnée, 346.

Q. M. O. & O. :—Copie des soumissions demandées et reçues pour la location du—103, (*Document No. 39.*) Impression ordonnée, 340.

Remises aux colons :—Copie des ordres en conseil depuis le 1er juillet 1878, accordant la remise des intérêts et des rentes d'occupation aux colons des différents townships de la province, 120. (*Document No. 53.*) Impression ordonnée, 342.

Robidoux, J. E. :—Copie de l'ordre en conseil nommant—, écr, avocat, commissaire pour les fins de l'enquête tenue dans les divers départements du palais de justice, à Montréal, 265. (*Document No. 92.*) Impression ordonnée, 266.

Rouleau, J.-A. :—Etat des sommes dues au gouvernement par l'ex-shérif Rouleau, de Rimouski, 124. (*Document No. 54.*) Impression ordonnée, 342.

Service civil :—Etat indiquant le nombre des nominations et promotions faites dans le —depuis la dernière session, 20 juillet 1878, 17. (*Document No. 9.*)

Starnes, Honorable Henry :—Copie de tout rapport et ordre en conseil nommant l'—, commissaire d'agriculture et des travaux publics, lors du départ de l'honorable Premier ministre, pour l'Angleterre, en août 1879, 321. (*Document No. 102.*) Impression ordonnée, 347.

Statuts généraux :—Montant payé pour salaire aux commissaires nommés pour la refonte des— ; dépenses additionnelles, dépenses de bureau etc., 96. (*Document No. 32.*)

Statuts généraux :—Copie de tous ordres en Conseil révoquant la commission chargée de refondre les—de cette province ; et aussi, copie des rapports faits par cette commission et qui n'ont pas été produits devant cette Chambre, 120. (*Document No. 51.*)

Ste Adèle :—Document relativement à la nomination des juges de paix et des commissaires pour la décision sommaire des petites causes, dans la paroisse de—, 136. (*Document No. 61.*)

St-Hyacinthe :—Documents concernant la dernière élection pour le district électoral de—, 155. (*Document No. 75.*)

St-Jean-de-Dieu :—Documents relatifs à l'élargissement d'un certain nombre de patients de l'Hospice—, 86. (*Document No. 21.*) Impression ordonnée, 341.

St Joseph, Deux-Montagnes :—Documents concernant la nomination des commissaires pour la décision sommaire des petites causes, en la paroisse de—, 136. (*Document No. 63.*) Impression ordonnée, 342.

BIBLIOTHÈQUE UNIVERSITÉ DE SHERBROOKE

CHAUVEAU, L'HONORABLE ALEXANDRE :—(*Suite*).

Ste Marthe et Ste Justine de Newton :—Documents relativement à la nomination des commissaires pour la décision sommaire des petites causes, dans les paroisses de —136. (*Document No. 66.*)

Taché, V. :—Etat détaillé de la somme de $3025.20 entrée à la page 12 des Comptes publics pour 1878, comme payée pour dépenses contingentes à—,ex-shérif pour Kamouraska, 265. (*Document No. 93.*)

Tassé, Didace :—Documents concernant la nomination et la démission de Didace Tassé et Louis Léon Lesieur Desaulniers comme inspecteurs des bureaux publics et inspecteurs des prisons et des asiles et de la nomination de Walton Smith et A. de Martigny, les remplaçant, 120. (*Document No. 52.*)

Témiscouata :—Copie des ordres en Conseil depuis le 1er juin 1879, et instructions données aux conducteurs des travaux pour chemins de colonisation dans le comté de—, 244. (*Document No. 88.*)

Thetford :—Correspondance relative à la vente du lot No. 27 du sixième rang du canton de Thetford, 150. (*Document No. 71.*) Impression ordonné, 339.

Whitman, H. H. :—Correspondance concernant la démission de—écr., de la commission de la paix pour le district de Bedford, 136. (*Document No 65.*)

Whitman, H. M. :—Rapport fait par—au sujet des poursuites en vertu de la loi des licences, jusqu'au 29 novembre 1878, dans le district de Bedford, 103. (*Document No. 36*).

14e VOLUME.—SESSION 1880.

(L'honorable *Alexandre Chauveau* remet son mandat pour accepter la charge de juge des Sessions de la paix, Québec.)

Nouveau bref émis ; *Joseph Parent*, écr., élu le 3 mars 1880, 3.

CHAUVEAU, L'Honorable Pierre-Joseph-Olivier :—Elu par acclamation, le 26 août 1867, député du comté de QUEBEC.

1er VOLUME.—SESSION 1867-68.

Fait partie des comités suivants :

Pour préparer les règles pour la régie de la chambre, 6 ; Devant composer les comités permanents, 6 ; Chemins de fer ; Dépenses contingentes ; Agriculture , 7 ; Réponse au discours du Trône, 9 ; Bibliothèque, 11 ; Acte municipal, 34 ; Compagnie des mines de charbon et des pêcheries de Gaspé, 69 ; Notariat, 76.

Présente le rapport du comité spécial chargé d'organiser les *comités permanents*, 7.

Présente le 1er rapport du comité permanent *d'agriculture*, 14.

Présente le 3ème rapport du comité permanent des *dépenses contingentes*, 24.

Présente le 2me rapport du comité permanent *d'agriculture*, 128. (Appendice No. 12.)

Présente la réponse à l'adresse en réponse au discours du Trône, 13.

Pétitions présentées :

Du Révérend N. Audet et autres, du comté de Bonaventure, 6 ; demandant que le tracé Robinson soit choisi pour y faire passer le chemin de fer Intercolonial, 13.

De Ferdinand L'Heureux et autres, de St Ambroise de la Jeune Lorette, 17 ; demandant l'annexion de certains lots de terre de la Seigneurie de Bélair à la municipalité de St Ambroise de la Jeune Lorette, 23.

Du Révérend François Boucher et autres, de St Ambroise, 20 ; demandant de l'aide pour le chemin de Stoneham, et de faire diviser les terres le long du dit chemin, 24.

Du conseil municipal du comté de Québec, 102 ; demandant que la Compagnie des chemins à barrières de la Rive Nord soit libérée de la dette contractée pour la construction des chemins sur la Rive Sud, 117.

Bills présentés :

Bill concernant l'administration des serments d'office, 3.

Bill concernant les Statuts de cette province, 15.

Bill concernant la charge d'Orateur de l'Assemblée Législative, 15.

Bill concernant la charge de Secrétaire et de Régistraire et pour d'autres objets y mentionnés, 38.

Bill concernant la charge d'imprimeur de la Reine et la publication de la Gazette Officielle de Québec, 38.

Bill concernant la charge de ministre de l'instruction publique, 38.

Bill concernant l'organisation du service civil, 38.

Bill pour annexer une partie de la seigneurie de Bélair à la paroisse de St-Ambroise et une autre partie d'icelle à la paroisse de Ste-Catherine, 52.

Bill concernant les inspecteurs de prisons, hôpitaux et autres institutions, 71.

BIBLIOTHÈQUE UNIVERSITÉ DE SHERBROOKE

CHAUVEAU, L'HONORABLE P.-J.-O. :—*(Suite.)*

Bill (du Conseil) pour remplacer l'Orateur au Conseil Législatif en certains cas, 73.

Bill concernant la preuve des lois passées par les Législatures des autres provinces de la Puissance, 86.

Bill concernant les chemins de colonisation, 90.

Bill pour l'encouragement des colons sur les terres de la Couronne, 90.

Motions :

Que *Joseph Goderic Blanchet* soit élu *Orateur*, 2.

Que les votes et délibérations soient imprimés, 5.

Pour la formation des comités permanents, 5 ; des comités spéciaux, 6.

Résolutions se rattachant aux élections et aux députés, 5.

Certaines résolutions concernant les règles de cette Chambre, 6.

Que le Greffier de la Couronne en chancellerie comparaisse devant cette Chambre avec tous les documents se rapportant à l'élection de Kamouraska, 14.

Que la Chambre siège le samedi, 78.

Que les mesures du gouvernement aient la priorité, 78.

Que la seconde lecture du bill pour établir des dispositions spéciales concernant l'Assemblée Législative de la province de Québec soit renvoyée à six mois ; adoptée, 82.

Qu'un certain nombre de copies du second rapport du comité permanent d'agriculture, immigration et colonisation soit imprimé, 143.

A la motion de M. *Beaubien* (qu'il est convenable d'accorder un octroi de terres publiques à tout élève qui aura, ou à certains élèves qui auront, suivi un cours de deux ans dans une école d'agriculture de cette province,)—l'hon. M. *Chauveau* propose en amendement qu'il soit donné instruction au Comité permanent d'agriculture de prendre en considération si, en vue de promouvoir l'instruction agricole de cette province, il est convenable d'accorder un semblable octroi ; Amendement adopté ; motion ainsi amendée, adoptée, 65.

A la motion de M. *Rhéaume* pour une adresse au sujet de la destruction de nos bois par certains industriels,—l'honorable M. *Chauveau* propose en amendement, qu'il soit donné instruction au comité spécial nommé pour examiner dans tous ses détails, la question de la coupe des bois sur les terres publiques, de s'enquérir s'il se fait une grande destruction de nos bois par des industriels qui n'ont pour but que d'enlever les écorces pour en faire une essence destinée aux tanneries étrangères ; amendement adopté ; motion ainsi amendée, adoptée, 79.

Adresses :

Pêcheurs de la Nouvelle-Ecosse :—Recommandant l'octroi de $4,000 pour les—45.

Gilchrist :—Bourse créée pour l'institution d'éducation de—73.

Divers :

Informe la Chambre que le gouverneur recommande certaines résolutions, 20, 32, 45.

CHAUVEAU, L'HONORABLE P.-J.-O. :—(*Suite.*)

Met devant la Chambre les messages et documents suivants :

Agent des bois et forêts, 44.

Asiles de Beauport et de St-Jean.—Rapport du nombre de patients admis à ces asiles, 126.

Bardy, Dr. :—Rapports d'inspection d'écoles faits par le—143,

Bureaux des Protonotaires et des Greffes de Montréal, Québec, Trois-Rivières et Aylmer, 126.

Chemins à barrieres de l'Isle de Montréal, 118.

Ecoles Normales :—Etat concernant les élèves de—, 143.

Gilchrist :—Bourse créée par l'institution d'éducation de—, 61.

Jacques-Cartier :—Liste des juges de paix dans et pour le comté de—, 143.

Mines d'or :—Sommes reçues et dépensées, depuis 1866, au sujet des—, 126.

Pêcheurs de la Nouvelle-Ecosse, 45.

Prison de Montréal :—Etat concernant la—, 126.

Stuckley :—Sommes octroyées, depuis 1860, au township de—, 44.

Subsides :—Estimés concernant les—, 88. Les estimés supplémentaires, 120.

2e VOLUME.—SESSION 1869.

Fait partie des comités suivants :

Comité chargé de préparer l'adresse en réponse au discours du Trône, 11 ; Devant préparer les listes des membres pour les comités permanents, 13 ; Chemins de fer, 15 ; Dépenses contingentes ; Comité conjoint de la Bibliothèque, 16 ; Devant préparer une adresse de bienvenue et de félicitation au gouverneur-général, 19 ; Bill concernant les loteries, 88 ; Incendie dans le district de Gaspé, 104 ; Règles pour la régie de la Chambre, 144 ; Pour préparer les raisons à offrir au Conseil à une conférence au sujet du bill concernant les magistrats de district, 213.

Présente le rapport du comité chargé de préparer l'adresse en réponse au discours du Trône, 11,—Celui du comité chargé de préparer les listes de membres pour comités permanents, 15.

Présente le premier rapport du comité permanent *d'agriculture*, 21 ; le second, 87.

Pétitions présentées :

Du Révérend D. Racine et *al.*, d'autres, de Notre-Dame de Hébertville, 41 ; demandant de l'aide pour des chemins, 47.

Du Révérend J. Laberge et *al.*, de l'Ancienne Lorette, 50 ; demandant des amendements à l'acte d'incorporation de la cité de Québec, dans le but de limiter ses pouvoirs quant à la taxation des marchés, 57.

BIBLIOTHÈQUE UNIVERSITÉ DE SHERBROOKE

CHAUVEAU, L'HONORABLE P.-J.-O. :—(*Suite.*)

Du Révérend J. Laberge et autres de l'Ancienne Lorette, 50 ; —de Barnabé Parent et autres, de Charlebourg, 71 ;—de Louis Antoine Routier et autres, du comté de Québec, 90 ; demandant que la Compagnie des chemins à barrières de la rive Nord soit libérée de la dette de celle du Sud, 57, 80,100.

Dd Révérend J. B. Villeneuve et autres, du Saguenay, 59 ; demandant de l'aide pour le chemin du Lac St-Jean et Kinogami, 69.

De Barnabé Parent et autres, de Charlebourg, 71,—et de Henry Crawford et autres, de St-Gabriel Ouest, 76 ; demandant de l'aide pour des chemins 80, 83.

De J. B. Pruneau et autres, des paroisses de St-Roch de Québec, Charlebourg et Beauport, 104 ; demandant que l'acte 29 et 30 Vict., chap. 108, accordant à William John Bickell, écuier, le privilège de construire un pont sur la rivière St-Charles soit amendé, 107.

Pills présentés :

Bill concernant l'administration des serments d'office, 5.

Bill pour assurer l'indépendance de la Législature de cette province, 17.

Bill pour définir les privilèges, immunites et les pouvoirs du Conseil législatil et de l'Assemblée législative de Québec, et pour donner une protection sommaire aux personnes employées dans la fabrication des papiers parlementaires, 28.

Bill pour continuer la Législature de Québec dans le cas de décès du souverain, 28.

Bill pour permettre d'assermenter les témoins dans certains cas, pour les fins de la Législature, 28.

Bill (du Conseil législatif) pour remplacer l'Orateur du Conseil dans certains cas, 41

Bill pour abroger le chap. 32 des S. R. pour le B. C., 43.

Bill concernant les enquêtes sur les affaires publiques, 43.

Bill pour la formation et l'encouragement des sociétés de colonisation, 48.

Bill (du Conseil législatif) concernant le département de l'agriculture et des travaux publics, 110.

Bill concernant les maisons de réforme et d'industrie, 129.

Bill pour amender les lois concernant l'éducation en cette province, 133.

Bill pour diviser la municipalité du comté de Rimouski en deux municipalités séparées, 142.

Bill concernant les écoles d'industrie, 167.

Bill (du Conseil) pour valider certains actes et documents exécutés dans le district de Gaspé et pour pourvoir à la cloture des inventaires dans la division d'enregistrement de Ste-Anne des Monts, 206.

CHAUVEAU, L'HONORABLE P. J.-O. :—(*Suite.*)

Adresse :

Thibaudeau, Hon. I. :—Priant Son Excellence de vouloir bien nommer une commission pour s'enquérir de toutes les circonstances qui ont rapport à la présentation d'une requête à cette chambre, par l'honorable I. Thibaudeau et autres, au sujet des amendements aux actes incorporant la cité de Québec, à laquelle de fausses signatures auraient été apposées, ou des signatures obtenues antérieurement et pour d'autres objets, et de prendre les mesures les plus propres à parvenir à la punition des coupables s'il y a lieu, 198.

Met devant la chambre les documents suivants :

Agriculture : —Rapport du commissaire de l'agriculture et des travaux publics pour les 18 mois finissant le 31 décembre 1868, 159 (Imprimé, 212.) (*Document No. 4.*)

Bureaux d'enrégistrement :—Noms des—actuellement cadastres ; noms des arpenteurs proposées aux cadastres, salaires payés etc., 151. (Pas imprimé.) (*Document No.* 24.)

Chemins à barrières de la Rive Nord :—Rapport du Trésorier de la commission des—établissant le revenu du Pont Dorchester et les revenus et les dépenses de chaque chemins pour 1865, 66, 67 et 68 etc. etc., 107. (Pas imprimé). (*Document No. 11*)

Commissaire des chemins à barrières, Montréal :—Etat de tous les arrangements ou copie de toutes résolutions adoptées par les— qui peuvent avoir eus lieu en 1867 ou 1868 relativement à la question de ne placer qu'une barrière de péage sur le chemin Papineau, 42. (Pas imprimé). (*Document No. 11.*)

Désaveu :—Document au sujet des pouvoirs possédés par le gouvernement fédéral du Canada, de désavouer les actes des Législatures locales, 155.

Estimés :—Pour les 18 mois à être comptés du 1er Janvier 1869 : renvoyés au comité des subsides, 89. (*Document No. 5.*)

Estimés supplémentaires, 185. (*Document No. 5.*)

Estimés supplémentaires additionnels, 190. (*Document No. 5.*)

Evaluation :—Rôle d'—de la municipalité de l'Ange-Gardien, comté de Montmorency, revisé le 3 juillet 1868, 32. (Pas imprimé.) (*Document No. 12.*)

Immigration :—Copie de la correspondance qui a eu lieu entre les gouvernements de Québec et du Canada, ceux de Québec et Ontario, relativement à l'immigration, 36. (Imprimée, 212.) (*Document No. 13.*)

Imprimeur de la Reine :—Copie des ordres en conseil du 18 et 20 décembre 1868, relativement à la charge d'—et la publication de la *Gazette Officielle* de Québec, 32. (Imprimé, 212.) (*Document No. 14.*)

Imprimeur de la Reine :—Rapport de l'—concernant l'impression et la distribution des statuts, 37. (Imprimé, 212.) (*Document No. 14.*)

Incendies dans le district de Gaspé :—Documents relatifs aux incendies qui ont eu lieu sur la côte du golfe St-Laurent, dans le district de Gaspé en 1867 et 1868, 154. (*Document No. 22.*)

BIBLIOTHÈQUE UNIVERSITÉ DE SHERBROOKE

CHAUVEAU, L'HONORABLE P.-J.-O. :—(*Suite.*)

Inspecteurs de prisons :—Rapport général des—de la province de Québec pour l'année 1868, 108, 109. (Imprimé, 109, 212.) (*Document No. 23.*)

Institutions littéraires, de charité et hôpitaux :—Rapports annuels des—qui reçoivent des octrois par un vote de la Législature, 141. (Pas imprimé.) (*Document No. 6.*)

Instruction publique :—Bibliothèque du département de l'—. Etat indiquant : 1° Le nombre de livres qui composent la bibliothèque du département de l'instruction publique. 2° Le loyer payé pour le local occupé par cette bibliothèque et les salaires des employés qui y sont préposés, 52. (Pas imprimé.) (*Document No. 18.*)

Instruction publique :—Rapport du ministre de l'Instruction publique pour les années 1867 et 1868, 198. (Imprimé, 199, 212.) (*Document No. 2.*)

Jurés, Petits, Beauce :—Etat indiquant pour le district de Beauce le montant reçu sous l'autorité du chapitre 16, 31 Vict., pour le paiement des petits jurés ; montants payés à chacun de ces jurés etc., 211. (Imprimé, 213.) (*Document No. 26.*)

Kamouraska, Inspection de la prison de :—Copie de tous les rapports des inspecteurs de prison qui concernent la prison du district judiciaire de Kamouraska, depuis le rapport de 1863, et les rapports (*présentements*) des grands jurés depuis cette date, sur l'état de la Cour et de la prison du dit district judiciaire, 43. (Pas imprimé.) (*Document No. 16.*)

Préséance à suivre dans la Puissance du Canada :—Copie d'une dépêche du Secrétaire d'Etat pour les colonies, au sujet du tableau général de la—tel qu'entré dans le livre des règlements coloniaux, 156.

Protonotaires et Greffiers de la Cour de Circuit, Montréal :—Rapport des—indiquant le nombre d'employés dans leurs bureaux, leurs noms, salaires et la nature de leur emploi et le montant des dépenses contingentes des dits bureaux pour 1867. (Imprimé, 212.) (*Document No. 19.*)

Rodrigue, Narcisse :—Pétition de—et autres, de la Seigneurie Rigaud-Vaudreuil, au sujet de la mise en opération des lettres patentes de Léry, 157. (Pas imprimé.)

Rodrigue, Narcisse :—Pétition de—et autres, de la Seigneurie Rigaud-Vaudreuil, au sujet de la mise en opération des lettres patentes De Lery, 157. (Pas imprimé.) (*Document No. 25.*)

Service civil, commission du—Copie des instructions données à la commission du service civil 51. (Imprimé, 212.) (*Document No. 17.*)

St-Louis, Compagnie hydraulique de—: Copie d'un ordre en conseil au sujet du bill incorporant la—; aussi copie d'un rapport de M. Page, ingénieur en chef du département des travaux publics, mentionné dans le dit ordre, 38. (Imprimé, 38, 212) (*Document No. 15.*)

Terres :—Etat indiquant le nombre total d'acres de terres vendus ou donnés pendant l'année expirée le 30 juin 1868, classifiés selon le tableau No. 3, Appendice No. 12 savoir : Dans la Gaspésie, les Cantons de l'Est, l'Outawais, le St-Maurice et le Saguenay, 44. Pas imprimé. (*Document No. 21.*)

Terres de la couronne :—Rapport du commissaire des terres de la couronne pour 1868, 23. (Imprimé, 212.) (*Document No. 1.*)

Titres :—Copie d'une dépêche du Sécrétaire d'Etat pour les colonies au sujet des titres qui doivent être donnés à certains fonctionnaires des Provinces Britanniques, 154

CHAUVEAU, L'HONORABLE P.-J.-O. :—(*Suite.*)

Motions :

Que les votes et délibérations soient imprimés, 7.

Pour certaines résolutions se rattachant aux élections et aux députés, 7.

Pour la formation des comités spéciaux permanents, 7, 13.

Que la Chambre se forme en comité général sur certaines résolutions,—devant servir de base à une adresse de bienvenue et de félicitations à Son Excellence le Gouverneur-Général, 17,—concernant les subventions aux Sociétés de colonisation, 111,—au sujet de l'instruction publique et pour le prélèvement d'une taxe d'écoles, 159,—concernant des octroi pour l'encouragement de l'agriculture, 171.

Qu'un nouveau bref soit émané pour Kamouraska, 7.

Que la Chambre s'ajourne du 5 au 16 Fevrier ; adopté, 39.

Que les ordres du gouvernement aient la priorité à certains jours, 48. Qu'il y ait deux séances par jour, 130, 158, 203.

Pour renvoyer de nouveau à un comité général le bill pour assurer l'indépendance de la Législature ; adoptée, 55.

Question préalable à la motion de M. *Tremblay*, censurant la nomination de M. Brydges, comme Commissaire du chemin de fer Intercolonial, 77.

Que le rapport du comité général sur le bill du Conseil législatif concernant la vente et l'administration des terres publiques soit reçu, 105. Que ce bill soit amendé, après troisième lecture ; adopté, 113.

Que l'ordre renvoyant le bill concernant le bureau d'agriculture et les sociétés d'agriculture au comité permanent d'agriculture soit déchargé, et que ce bill soit renvoyé au comité de toute la chambre sur le bill (du Conseil) concernant le département de l'agriculture et des travaux publics, 131. A sa troisième lecture, que ce dernier bill soit amendé ; adopté, 196.

Qu'un certain nombre d'exemplaires du Rapport du ministre de l'instruction publique, pour les années 1867 et 1868, soient imprimés, 199.

Que la version anglaise des amendements faits par le Conseil Législatif au bill pour amender les lois concernant l'éducation en cette province, soit amendée; adoptée, 206.

Divers :

Informe la Chambre que le Lieutenant-Gouverneur recommande certaines résolutions, 111, 159.

3e VOLUME.—SESSION 1869-70.

Fait partie des comités suivants :

Chargé de préparer l'adresse en réponse au discours du Trône, 10 ; Liste des membres devant faire partie des Comités permanents, 12 ; Chemins de fer ; Dépenses contingentes ; Agriculture, immigration et colonisation : Comité conjoint de la bibliothèque, 13 ; Chemin de Gosford au Lac St-Jean, 25 ; Bill pour pourvoir à l'interdiction des ivrognes d'habitude, 100.

BIBLIOTHÈQUE UNIVERSITÉ DE SHERBROOKE

CHAUVEAU, L'HONORABLE P.-J.-O. :—(*Suite.*)

Présente le rapport du comité spécial chargé de préparer l'adresse en réponse au discours du Trône, 10.

Présente le rapport du comité spécial chargé de préparer les listes des membres devant faire partie des comités permanents, 12.

Présente le rapport du comité permanent d'*agriculture*, 16.

Présente la réponse à l'adresse en réponse au discours du Trône, 12.

Pétitions présentées :

De l'Asile du Bon-Pasteur de Québec, 12 ; demandant de l'aide, 15.

Du Révérend A. Boucher et autres, de St-Gabriel, comté de Québec, 35 ; demandant de l'aide pour un chemin, 45.

Du Révérend Ans. Boucher et autres, de Tewkesbury, 50 ; demandant de l'aide pour construire un pont sur la rivière Jacques-Cartier, 60.

Du Révérendissime Evêque Anglican de Québec et autres, 98 ; demandant de l'aide pour l'Asile des ivrognes, à Belmont, Ste. Foye, 101.

Bills présentés :

Bill concernant l'administration des serments d'office, 5.

Bill pour établir un système général de police en cette province, 19.

Bill pour amender de nouveau la loi concernant l'éducation en cette province, 71.

Bill pour maintenir l'autorité et la dignité des Chambres de la Législature de Québec et l'indépendance des membres d'icelles, et pour protéger les personnes employées dans la publication des papiers parlementaires, 98.

Bill pour dispenser de l'usage du parchemin dans les documents publics, 102.

Bill pour pourvoir à la rénumération du commissaire des incendies pour la cité de Québec, 126.

Bill (du Conseil législatif) pour pourvoir à la formation de compagnies pour l'empierrement des chemins, 129.

Motions :

Que les votes et délibérations soient imprimés, 7.

Résolutions se rattachant aux élections et aux députés, 7.

Résolutions se rapportant à la formation des Comités permanents, 7, 11.

Que le rapport au sujet d'une pétition de l'hon. I. Thibaudeau soit renvoyé au comité des impressions, 26.

Motion au sujet de l'ajournement de la chambre, 88. Que, pour le reste de la session, il y ait deux séances chaque jour, 122. Trois séances, 144.

Pour que la chambre se forme en comité sur certaines résolutions,—concernant la police en cette province, 93 ;—concernant l'acte de subvention des chemins à lisses de colonisation de 1869, 150.

CHAUVEAU, L'HONORABLE P.-J.-O. :—(*Suite.*)

Divers sujets :

Informe la chambre que le Lieutenant-Gouverneur recommande certaines mesures, 27, 90, 93, 150, 159.

Informe M. l'Orateur et la Chambre que le Lieutenant-Gouverneur doit se rendre dans la salle du Conseil pour sanctionner un bill, 46.

Met devant la chambre les documents suivants :

Agriculture :—Rapport du Commissaire de l'agriculture et des travaux publics, pour l'année 1869, 160. (*Document No. 3*).

Chemin de fer de la Rive Nord :—Correspondances ou documents échangés entre le gouvernement et la compagnie du chemin de fer de la rive nord et de la navigation du St-Maurice, concernant un octroi de terres sur le St-Maurice, ou ailleurs, et de plus, concernant un octroi de 1,500,000 acres de terre pour la construction du chemin des Piles 162. (*Document No. 17.*)

Chemin à barrières de la Rive Sud :—Etat des comptes, dépenses et recettes des syndics des chemins à barrières de la rive sud, aussi un état des débentures émises par eux, depuis le moment où la commission de la rive sud fut séparée de celle de la rive nord jusqu'à ce jour, 160. (*Document No. 16.*)

Commerce de cabotage et marine marchande dans les possessions Britanniques :—Copie d'une proclamation émanée par le Très-Honorable Sir John Young, Bart., Gouverneur du Canada, portant la date du 23ème jour d'octobre dernier, concernant et touchant un acte pour amender la loi relative au commerce de cabotage, et à la marine marchande dans les Possessions Britanniques, fait et passé dans la trente-deuxième année du règne de Sa Majesté, 16.

Conseil de l'instruction publique :—Correspondance échangée entre les catholiques de *Québec* parlant la langue anglaise et Son Excellence, et les catholiques de la paroisse de *St. Colomb de Sillery* et Son Excellence, concernant la composition du Conseil de l'Instruction publique 162. (*Document de la Session No. 18.*)

Coroners :—Un état des enquêtes des coroners de la Province de Québec, depuis l'inauguration de la confédération, 113. (*Document de la Session, No. 15.*)

Désaveu :—Correspondance entre le gouvernement du Canada et celui de Québec, touchant le pouvoir réclamé par le gouvernement de la Puissance, en vertu de l'article 90 de l'acte de l'Amérique Britannique du Nord, de désavouer les actes des Législatures locales et le pouvoir de cette Législature de passer deux actes de la dernière session, intitulé, l'un : " Acte pour définir les privilèges, immunités et pouvoirs du Conseil Législatif et de l'Assemblée Législative de Québec, et pour donner une protection sommaire aux personnes employées dans la publication des papiers parlementaires ; " et l'autre : " Acte concernant les magistrats de district en cette Province. " 33. (*Document de la Session, No. 9.*)

BIBLIOTHÈQUE UNIVERSITÉ DE SHERBROOKE

CHAUVEAU, L'HONORABLE P.-J.-O. :—*(Suite.)*

Désaveu :—Copie d'un ordre de Son Excellence le Gouverneur-Général en conseil refusant de sanctionner un acte passé par la Législature de la Province de Québec, dans sa dernière session, intitulé : " Acte pour définir les privilèges, immunités et pouvoirs du Conseil Législatif et de l'Assemblée Législative de Québec, et pour donner une protection sommaire aux personnes employées dans la publication des papiers parlementaires, " et aussi copie de la lettre d'envoi qui l'accompagne, 33. *(Document No. 9.)*

Dette de l'ancienne Province du Canada :—Copies de toute correspondance échangée entre le Gouvernement de la Province de Québec et celui de la Puissance du Canada, ainsi que celui de la Province d'Ontario et les arbitres, au sujet du partage de l'excédant de la dette de l'ancienne Province du Canada, depuis la dernière session de ce Parlement, 92. *(Pas imprimé.)* *(Document No. 13.)*

Estimés :—Pour les dix-huit mois finissant le 30 juin 1871 ; renvoyé au comité des subsides, 51. *(Document No. 4.)*

Immigration :—Copie de toute correspondance entre le gouvernement du Canada et celui de Québec, depuis le premier jour de février dernier, relative à l'immigration, et aussi, copies de tous ordres en Conseil sur le même sujet, 46. *(Pas imprimé.)* *(Document No, 11.)*

Imprimeur de la Reine :—Rapport de l'Imprimeur de la Reine, concernant l'impression et la distribution des Statuts ; aussi le rapport de l'Imprimeur de la Reine, touchant les dépenses et les revenus de la " Gazette Officielle de Québec," 22. *(Document No 7.)*

Instruction publique :—Rapport du ministre de l'— pour 1868 et partie de l'année 1869, 87. *(Document No. 2)*

Service Civil :—Premier rapport de la commission du Service Civil au sujet des bureaux des différents départements au siège du Gouvernement, 60. *(Document No. 12.)*

Do.—Supplément au premier rapport :—Fournissant un état approximatif des droits encourus pour le loyer des bâtisses occupées par les départements publics, 129. *(Document No. 12.)*

Sociétés de colonisation :—Etat montrant le nombre et le nom respectif des sociétés de colonisation dont les constitutions et les règlements ont été approuvés par le Lieutenant-Gouverneur en Conseil, etc., etc., 46. *(Document No. 16.)*

Thibaudeau, l'hon. I. :—Rapport du Commissaire nommé pour s'enquérir de toutes les circonstances relatives à la présentation d'une pétition devant cette Chambre, par l'honorable *I. E. Thibaudeau* et autres, à laquelle de fausses signatures, ou des signatures obtenues antérieurement pour des fins différentes, semblent y avoir été apposées, 26. *(Document de la session No 8.)*

4e VOLUME.—SESSION 1870.

Fait partie des comités suivants :

Pour préparer l'adresse en réponse au discours du Trône, 7 ; Pour former les comités permanents, 9 ; Chemins de fer ; Dépenses contingentes ; Agriculture ; Bibliothèque 10 ; Adresse au Gouverneur-Général, 15 ; Chasse, 89 ; Arbitrage des dettes de la ci-devant province du Canada, 101.

CHAUVEAU, L'HONORABLE P.-J.-O. :—(*Suite.*)

Présente le rapport du comité spécial pour préparer l'adresse en réponse au discours du Trône, 7.

Présente le rapport du comité spécial chargé de préparer les listes des membres devant faire partie des comités permanents, 10.

Présente la réponse du Lieutenant-Gouverneur à l'adresse en réponse au discours du Trône, 11.

Présente le rapport du comité spécial chargé de préparer une adresse félicitant le *Baron Lisger*, Gouverneur Général, sur son élévation à la Pairie, 15. Informe la Chambre qu'il a plu au Lieutenant-Gouverneur de dire qu'il transmettrait la dite adresse au Gouverneur Général, 37. Transmet la réponse de Son Excellence le Gouverneur Général, 42.

Présente le 1er rapport du comité permanent d'*agriculture*, 15 ; le second, 112.

Pétitions présentées :

De la municipalité de la paroisse de Québec, 9 ; de John Sharples et autres,— de Evan S. Price et autres,—et du Révérend Louis Fournier et autres, tous de St Colomb de Sillery, 25—, de E. G. DeBlois et autres, de la paroisse de St Roch de Québec, 87 ; demandant que les limites de la cité de Québec ne soient pas agrandies, 13, 29, 91.

Des syndics des chemins à barrières de la rive nord, 96 ; demandant que le bill pour agrandir les limites de la cité de Québec ne devienne pas loi, sans que les droits des dits syndics ne soient protégés, 107.

De John Sharples et autres, de la province de Québec, 133 ; demandant des amendements au code municipal, 137.

Bills présentés :

Bill concernant l'administration des serments d'office, 3.

Bill pour amender et étendre les lois concernant l'éducation en cette province, 98.

Bill pour amender l'acte 20 Vict., ch. 125, intitulé : "Acte pour diverser la commission des chemins à barrières de Québec en deux commissions distinctes et pour établir d'autres dispositions pour cet objet, " 104.

Bill pour prolonger le délai pendant lequel une subvention pourra être accordée aux sociétés de colonisation, 122.

Bill pour autoriser l'octroi d'un certain aide aux compagnies de chemin de fer y mentionnées, 151.

Adresses :

Arbitrage :—Motion pour que la chambre prenne en considération certaines résolutions proposées sur lesquelles devra être basée une adresse à Son Excellence le Gouverneur-Général, concernant l'arbitrage requis par l'acte de l'Amérique Britannique du nord, 1867, au sujet des dettes et des biens de la ci-devant province du Canada ; débats ajournées, 84. Débats repris, et ajournés à 6 heures, 93. Ajournés

BIBLIOTHÈQUE UNIVERSITÉ DE SHERBROOKE

CHAUVEAU, L'HONORABLE P.-J.-O. :—(*Suite.*)

de nouveau, 95. Débats repris résolutions considérées, 98. Six résolutions adoptées 99. Amendement proposé et rejeté, 99. 7e résolution adoptée 99, 8e et dernière résolution adoptée, 101. Comité spécial nommé pour préparer et rapporter un projet d'adresse ; adresse rapportée et adoptée, 101. Ordre d'en faire la grosse ; message envoyé au Conseil législatif requérant leurs Honneurs de concourir dans la dite adresse ; 102. Adoptée par le Conseil ; message du Conseil communiquant une adresse au Lieutenant-Gouverneur le priant de transmettre la même, 127. Adoptée, 127.

Baron Lisgar :—Motion pour une adresse, félicitant Son Excellence le Gouverneur-Général, sur son élévation à la Pairie du Royaume-Uni de la Grande-Bretagne et d'Irlande ; adoptée, 15. Comité chargé de rédiger l'adresse ; adresse rapportée, 15. Ordre d'en faire la grosse, 16. Message au Conseil demandant leur concours, 16. Adoptée par le Conseil, 28. Message du Conseil, communiquant une adresse au Lieutenant-Gouverneur, lui demandant de transmettre la dite adresse, 28. Adoptée et renvoyée au Conseil législatif, 29. Le Lieutenant-Gouverneur déclare qu'il transmettra la dite adresse, 37. Réponse de Son Excellence le Gouverneur Général, 42.

Motions :

Que le discours du Trône soit pris en considération, 4.

Que les votes et délibérations soient imprimés, 4.

Résolutions se rattachant aux élections et aux députés, 4.

Résolutions se rapportant à la formation des comités permanents, 4, 9.

Pour une adresse de félicitations au Baron Lisgar, 15. Voir ci-dessus *Adresses, Baron Lisgar.*

Pour que la Chambre prenne en considérations certaines résolutions sur lesquelles devra être basée une adresse à Son Excellence le Gouverneur-Général concernant l'arbitrage requis par l'Acte de l'Amérique Britannique du Nord, 1867, au sujet des dettes et des biens de la ci-devant province du Canada, 84. Voir ci-dessus *Adresses, Arbitrage.*

Que la seconde lecture du bill (concernant le double mandat) soit renvoyée à six mois, débats, 60. Débats repris ; motion adoptée 61.

Que les ordres du gouvernement aient la priorité à certains jours, 89. Que, pour le reste de la session, il y ait deux séances par jour, 124.

Pour que la chambre se forme en comité général pour prendre en considération certaines résolutions,—concernant l'aide à être accordée à certaines compagnies de chemins de fer dans cette province, 109, 115, 116, 139, 145,—résolution additionnelle pour dito, 114,—concernant l'acte des sociétés de colonisation, 118, 121,—concernant les licences, 119, 122, 130,—concernant la taxe d'école de la cité de Montréal, 124, 142.

CHAUVEAU, L'HONORABLE P.-J.-O. :—(*Suite.*)

Divers :

Informe la chambre de l'assentiment du Lieutenant-Gouverneur à certaines mesures, 109, 114, 118.

Met devant la Chambre les documents, suivants :

Agents des terres de la Couronne et des bois et forêts :—Copie des instructions données aux—pour le district de Saguenay, depuis leur dernière nomination, touchant le lieu ou les lieux où ces agents doivent tenir leurs bureaux respectifs, 88. (Pas imprimé, 124.) (*Document No. 4.*)

Agriculture :—Rapport du commissaire de l'agriculture et des travaux publics pour l'année 1870, 71. (*Document No. 17.*)

Baron Lisgar :—Réponse à l'adresse conjointe présentée à Son Excellence le Gouverneur Général à l'occasion de son élévation à la Pairie, 42.—Voir plus haut *Adresses.*

Estimés :—Pour l'année financière finissant le 30 juin 1872 ; Renvoyés au comité des subsides, 53. (*Document No. 74.*)

Imprimeur de la Reine :—Rapport de l'—au sujet de l'impression et de la distribution des statuts, 11. (*Document No. 8.*)

Instruction publique :—Rapport du ministre de l'—pour l'année 1869 et partie de l'année 1870, 145. Renvoyé au comité des impressions, 145. (*Document No. 3.*)

Prisons :—Etat montrant les institutions et prisons qu'ontété visitées par les inspecteurs de prisons durant l'année 1869, spécifiant le nombre de visites et leur date faite durant ce temps à chaque institution ou prison, etc., 19. (*Document No. 12.*)

Prisons:—Rapport spécial des inspecteurs de prisons, asiles etc, etc, sur l'état tel que constaté par leurs visites des derniers dix mois, de la prison de réforme de la province, depuis le 1er janvier dernier jusqu'au 1er novembre courant, etc, 29. (*Document No. 12.*)

Second et troisième rapports des Inspecteurs de prisons et asiles, etc, pour l'année 1869, et partie de 1870, 37. (*Document No. 12.*)

Copie de la correspondance entre le gouv. et les propriétaires, sur les propriétés desquelles passe le tuyau d'ascension (*rising main*) pour fournir l'eau à la prison de réforme de St Vincent de Paul, 163. (*Document No. 12.*)

Service civil :—Second rapport de la commission du service civil, 167. (Pas imprimé.) (*Document No. 16.*)

Terres de la couronne :—Rapport du commissaire des—pour les 18 mois finissant le 30 juin 1870, 35. Renvoyé au comité des impressions, 35. (*Document No. 2.*)

5e VOLUME.—SESSION 1871.

(Réélu le 20 juin 1871.)

Fait partie des comités suivants :

Pour préparer les listes des Comités permanents, 6 ; Adresse en réponse au discours du Trône, 9 ; Chemins de fer ; Dépenses contingentes, 11 ; Agriculture, 12 ; Comité conjoint de la bibliothèque, 13 ; Règles de la Chambre, 41 ; Amélioration des chemins publics, 41 ; Chasse, 68 ; Industries, 110 ; Pouvoirs d'eau dans certains comtés, 148.

BIBLIOTHÈQUE UNIVERSITÉ DE SHERBROOKE

CHAUVEAU, L'HONORABLE P.-J.-O. :—(*Suite*)

Présente le rapport du comité spécial chargé de préparer l'adresse en réponse au discours du Trône, 9. Transmet la réponse du Lieutenant-Gouverneur à cette adresse, 28.

Présente le rapport du comité spécial chargé d'organiser les *comités permanents*, 11.

Présente le 1er rapport du comité permanent d'agriculture, 29 ; second, 129. (*Appendice No. 2.*)

Présente le rapport du comité spécial pour aider M. l'Orateur à préparer les *règles de la Chambre*, 67.

Pétitions présentées :

De l'Asile du Bon Pasteur, Québec, 7,—demandant de l'aide, 16.

De Pierre Beaulieu et autres, de St-Ambroise, 39—, et du Révérend F. Boucher et autres, de St-Ambroise de la Jeune Lorette, 67 ; demandant de l'aide pour un chemin, 47, 74.

De la municipalité du township de Stoneham, 129 ; demandant de l'aide pour un chemin du village de Saint Pierre au chemin du Lac Saint-Jean, 137.

De Henry Crawford et autres, de la paroisse de Saint-Gabriel, Ouest, 129 ; demandant de l'aide pour un pont sur la rivière Jacques-Cartier, 137.

Bills présentés :

Bill concernant l'administration des serments d'office, 3.

Bill pour incorporer *The Trafalgar Institute*, pour instruire et former les jeunes filles de moyenne et de haute condition, 44.

Bill (du Conseil législatif) pour amender la loi concernant les plans et livres de renvoi des cadastres, 121.

Bill pour déterminer le temps où les statuts de cette province deviendront en force, 128.

Bill pour pourvoir à la vente de certaines propriétés dans la cité de Montréal et à la construction d'édifices pour les écoles normales Laval et Jacques-Cartier, 136.

Bill pour amender de nouveau les lois de l'éducation en cette province, 151.

Bill pour pourvoir à l'octroi de certaines terres pour venir en aide à la Cie du chemin de fer International de St-François et Mégantic, et à la Cie du chemin à lisses de Québec et Gosford, 157.

Bill (du Conseil Législatif) pour amender la loi concernant l'érection civile des paroisses dans le but de favoriser la confection des cadastres, 176.

Motions :

Propose que l'hon. *J. G. Blanchet* prenne le fauteuil de cette Chambre comme Orateur ; adoptée unanimement, 2.

Que les votes et délibérations soient imprimés ; adoptée, 5.

Résolutions concernant la formation des comités permanents ; —Concernant les députés et rapports d'élections ; adoptées, 5.

CHAUVEAU, L'HONORABLE P.-J.-O. :—*(Suite.)*

Pour la formation d'un comité spécial chargé d'aider M. l'Orateur à préparer les règles et règlements pour la régie de la Chambre ; adoptée, 40.

Que la seconde lecture du bill pour établir des dispositions spéciales à l'égard de la Législature de la province de Québec soit renvoyée à six mois ; adoptée, 58.

Que la cha mbre se forme en comité pour considérer certaines résolutions :
Concernant la vente de certaines propriétés du gouvernement dans Montréal, 131.
Concernant des octrois de terre en faveur de certaines compagnies de chemins à lisses, 162.

Que les ordres du gouvernement aient la priorité, 113.

Propose la question préalable à la seconde lecture du bill pour amender la loi des élections contestées, 134. Que les débats soient ajournés sur la motion pour que ce bill soit remis sur l'ordre du jour, 149.

Divers :

Informe la Chambre que le Lieutenant-Gouverneur recommande certaines mesures, 30, 80, 131, 137, 162.

Met devant la Chambre les messages et documents suivants :

Agriculture :—Rapport du Commissaire de l'agriculture et des travaux publics, pour l'année finissant le 31 décembre 1871, 162. (*Document No. 4*)

Beauport, Asile de :—Etat indiquant le nombre des aliénés actuellement dans l'asile de Beauport, le nombre de ceux qui sont à la charge du trésor de la province et le nombre de ceux qui ne le sont pas, le montant payé par chacun de ces derniers, à qui ce montant a été payé et au profit de qui, 174. (*Document No. 22.*)

Do.—Copie des contrats intervenus entre le gouvernement de la ci-devant province du Canada et les propriétaires de l'asile des aliénés de Beauport, en date du 16 mai 1857, du 21 avril 1865, et du nouveau contrat du 25 octobre 1871,98. Imprimés en partie, 153. (*Document No. 17.*)

Bois :—Etat indiquant l'étendue des terres du domaine public aujourd'hui sous licence pour le commerce de bois, une liste des licences, ainsi que la prime payée au gouvernement pour chaque licence, 134. (*Document No. 19.*)

Etat indiquant le nombre de limites accordées à divers individus dans les districts de *Chicoutimi* et *Saguenay*, depuis 1850 jusqu'à ce jour, etc, 146. (Imprimé, 175.) (*Document No. 19.*)

Gaspé :—Copie des pétitions de *Théodore Robitaille* et autres, avec les autres pétitions et documents concernant le rachat, par le gouvernement, des terres de la Compagnie des pêcheries et des mines de charbon de Gaspé, 69. Renvoyées au comité des impressions, 79.

Immigration :—Copies de toutes correspondances entre les gouvernements de la Puissance et de la province de *Québec*, depuis le premier décembre dernier, relativement à l'immigration, 96. Imprimées en partie, 153. (*Document No. 12.*)

BIBLICTHÈQUE UNIVERSITÉ DE SHERBROOKE

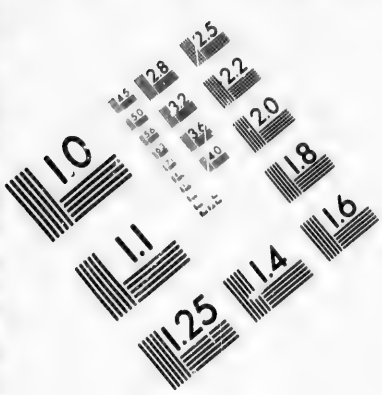

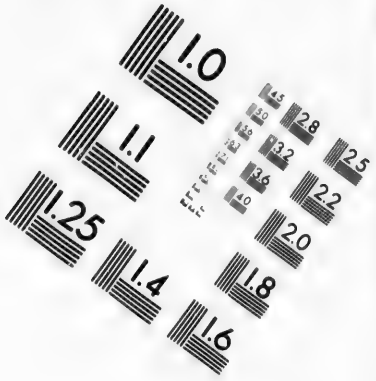

IMAGE EVALUATION TEST TARGET (MT-3)

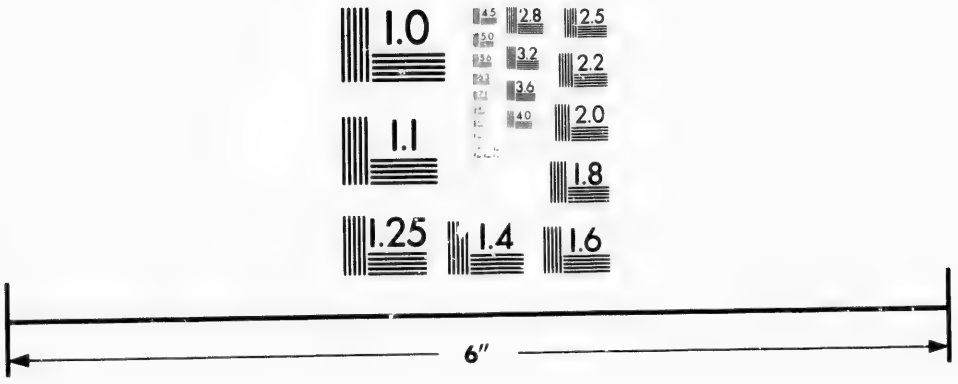

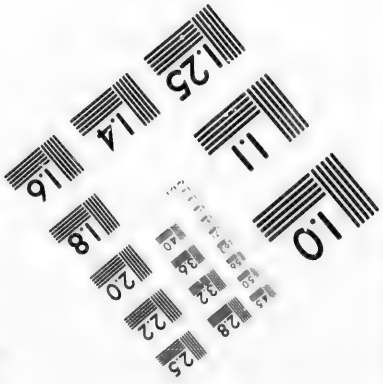

Photographic Sciences Corporation

23 WEST MAIN STPEET
WEBSTER, N.Y. 14580
(716) 872-4503

CHAUVEAU, L'HONORABLE P.-J.-O. :—(*Suite.*)

Instruction publique :—Rapport du Ministre de l'instruction publique pour l'année 1870 et partie de l'année 1871, 129. (*Document No. 3.*)

Instruction publique :—Etat du nombre de livres choisis par le Conseil de l'instruction publique et approuvés, conformément à la loi, pour l'usage des écoles communes de cette province, 146. (*Document No. 20.*)

Montmagny :—Copie de la requête des francs-tenanciers du comté de Montmagny, demandant la remise des arrérages qu'ils doivent au gouvernement sur le prix de leurs terres ; et demandant aussi des octrois gratuits de terre pour faciliter le développement de la colonisation dans ce comté, 114. (*Document No. 15.*)

Montmagny et Beauce :—Correspondance relative à la résidence du juge nommé pour exercer les fonctions judiciaires dans les districts de Montmagny et de Beauce, 109. (*Document No. 18.*)

Montréal :—Correspondance entre le gouvernement fédéral et le gouvernement provincial, relativement au transfert de la propriété à Montréal, située rue Notre-Dame, entre la rue Claude et la Place Jacques-Cartier, 115. (*Pas imprimé, 153.*) (*Document No. 13.*)

Poudre :—Etat détaillé constatant le nombre de licences, pour vendre de la poudre ; copie de tous règlements faits par le Lieutenant-Gouverneur en Conseil, pour la réception, le transport, l'emmagasinage de la poudre, et les pénalités infligées pour infractions, 69. (*Document No. 11.*)

Prisons, Asiles, etc. :—Quatrième rapport des inspecteurs de prisons, asiles, etc., pour l'année 1871, 174. Renvoyé au comité des impressions, 175. (*Document No. 23.*)

Terres de la Couronne :—Rapport du commissaire des terres de la couronne pour les dix-huit mois finissant le 30 juin 1871, 110. (*Document No. 2.*)

6e VOLUME.—SESSION 1872.

Fait partie des comités suivants :

Pour préparer les listes des comités permanents, 5 ; Pour préparer l'adresse en réponse au discours du Trône, 7 ; Chemins de fer ; Dépenses contingentes, 12 ; Agriculture; Comité conjoint de la Bibliothèque, 13 ; Industrie, 34 ; Code municipal, 37 ; Règles de la Chambre, 157 ; Pour préparer les raisons à offrir au Conseil Législatif pour lesquelles cette chambre n'a pas concouru dans les amendements faits par le Conseil au bill pour détacher le comté de Bellechasse du district judiciaire de Montmagny et l'annexer à celui de Québec, 153.

Présente le rapport du comité spécial chargé de rédiger l'adresse en réponse au discours du Trône, 7.

Présente le rapport du comité spécial chargé de préparer les listes des membres devant composer les *comités permanents*, 12.

Présente le 1er rapport du comité permanent *d'agriculture*, 22 ; le second, 184.

Présente la réponse à l'adresse en réponse au discours du Trône, 12.

CHAUVEAU, L'HONORABLE P.-J.-O. :—*(Suite.)*

Pétitions présentées :

De George Wakeham, de Québec, 22 ; demandant de l'aide pour l'asile Belmont, 28.

De Edouard Junot et autres, de Saint-Félix du Cap-Rouge, 56 ; demandant que la partie de la paroisse de Saint-Félix du Cap-Rouge, qui faisait ci-devant partie de la paroisse de St-Augustin, soit détachée du comté de Portneuf et annexée au comté de Québec, 64.

Des commissaires d'écoles de Montréal,—et de R. Trudeau et autres, de la cité de Montréal, 98 ; demandant des amendements à la loi des écoles de manière à prélever pour l'avenir une taxe d'un $\frac{1}{5}$ au lieu de $\frac{1}{10}$ de cent dans la piastre sur la propriété foncière dans la dite cité, 108.

Des commissaires des écoles protestantes de Québec, 140 ; demandant la passation d'un acte pour confirmer un certain compromis entre les dits commissaires et la corporation de la cité de Québec, 156.

Bills présentés :

Bill concernant l'administration des serments d'office, 3.

Bill pour faire des dispositions plus efficaces pour l'élection des membres de l'Assemblée législative de cette province, 27.

Bill pour changer les limites de Québec et Portneuf, 72.

Bill pour pourvoir à la décision d'élections contestées par les juges et établir de meilleures dispositions pour empêcher les menées aux élections, 83.

Bill (du Conseil Législatif) pour valider certains inventaires, 90.

Bill pour amender l'acte incorporant *The Trafalgar Institute*, 100.

Bill pour établir de nouvelles dispositions concernant la vente des bois et forêts, 101.

Bill pour amender l'acte concernant la vente et l'administration des terres publiques, 33 Vict, ch. 11, 104.

Bill concernant la taxe des écoles dans la cité de Montréal, 150.

Bill pour amender les lois concernant l'administration des terres de la Couronne, 167.

Bill pour légaliser un compromis entre les commissaires d'école et la corporation de la cité de Québec, 172.

Bill pour venir en aide à certaines compagnies de chemins de fer, 180.

Motions :

Que le discours du Trône soit pris en considération, 5.

Que les votes et délibérations soient imprimés, 5.

Résolutions concernant la formation des comités permanents; concernant les débats ou rapports d'élections, 5.

Pour ajourner la chambre du 13 au 15 novembre, adoptée, 17.

Pour la formation d'un comité spécial chargé de s'enquérir spécialement des diverses industries en cette province, 34,

Pour ajourner la chambre ; motion adoptée, 35.

BIBLIOTHÈQUE UNIVERSITÉ DE SHERBROOKE

CHAUVEAU, L'HONORABLE P.-J.-O. :—(*Suite.*)

Pour que la chambre se forme en comité général sur certaines résolutions,—concernant l'asile de Beauport, 101,—concernant la garde et l'entretien des jeunes délinquants par les Frères de St Vincent de Paul, 117, 130, 131,—concernant la taxe d'écoles dans la cité de Montréal, 134,—concernant la vente des limites à bois par encan public, 134,—concernant la réserve d'une partie des terres à la disposition de la couronne pour l'entretien du culte religieux, 134—pour venir en aide à certaines compagnies de chemin de fer, 162.

Pour permettre à l'honorable *Jos. Cauchon* de prendre son siège sur la production seulement de son indenture, en double, 195.

Pour amender (à la 3e lecture) le bill concernant les dépots judiciaires ; adoptée, 145.

Divers :

Informe la Chambre que le Lieutenant-Gouverneur recommande certaines mesures, 117, 144, 177.

Met devant la Chambre les documents suivants :

Agriculture et Travaux publics :—Rapport du commissaire de l'agriculture et des travaux publics, pour les douze mois finissant le 31 décembre 1871, et pour les six mois finissant le 30 juin 1872, 172. (*Document No. 4.*)

Arbitrage :—Copie de toute correspondance entre le Gouvernement Fédéral, le Gouvernement d'Ontario et celui de cette Province, relativement à la sentence arbitrale rendue par l'arbitre d'Ontario et l'arbitre du Gouvernement Fédéral, en septembre 1870, concernant le partage, entre Québec et Ontario, du surplus de la dette de la ci-devant Province du Canada, 66. (*Document No. 14.*)

Cadastres :—Etat montrant : Les noms et résidences des personnes employées sous l'opération des lois qui pourvoient à cadastrer la propriété mobilière dans cette province, pour l'enregistrement des droits réels, depuis quand ces personnes sont ainsi employées, et le salaire payé à chacune d'elles respectivement, etc., etc. 71. (*Pas imprimé, 113.*) (*Document No. 19.*)

Chemins de colonisation :—Etat des sommes appropriées cette année pour chemins de colonisation dans les comtés de Montmagny et de Bellechasse, 114. (*Pas imprimé, 147.*) (*Document No. 27.*)

Colonisation :—Copie de la requête de Messieurs les curés de Dorchester, Beauce, Bellechasse, etc., relativement à un projet de colonisation pour la Province de Québec, 129. (*Imprimé, 291.*) (*Document No. 29.*)

Députés-chefs et autres officiers de départements ;—Etat indiquant toutes sommes d'argent exigées ou reçues pour traitements, services extras et frais de voyage, ou pour taut autre objet, par les divers assistants ou députés-chefs et autres officiers de départements dans la Province de Québec, 201. (*Document No 32.*)

Ecoles Normales :—Etat du nombre des jeunes gens qui ont étudié comme élèves instituteurs dans les écoles normales de la Province, depuis le commencement de l'existence de ces institutions ; le nombre de ceux qui pratiquent actuellement l'enseignement ; le coût total des écoles normales depuis le commencement, et le coût par chaque élève pour la Province, 76. (*Imprimé, 76.*) (*Document No. 21.*)

CHAUVEAU, L'HONORABLE P.-J.-O. :—(*Suite.*)

Emigration :—Etat montrant les noms de toutes personnes qui ont été nommées par le gouvernement de Québec, comme agents ou autres employés du bureau d'émigration, depuis le premier janvier 1870, 135. (*Imprimé, 147.*) (*Document No. 30*)

Enquêtes :—Copie des plaidoyers, jugements et factums contenant les enquêtes dans les causes suivantes : G. A. Gouin, *vs.* H. Dubord, aux Trois-Rivières ; Alexis Lavigne, *vs.* Louis Dion, à Arthabaska, 103. (*Pas imprimé, 147.*) (*Document No. 26.*)

Grains de semence :—Correspondances au sujet des prêts d'argents faits à diverses municipalités, ou à certains particuliers, pour achat de grains de semence, dans le cours de l'hiver et du printemps dernier, 50. (*Document No. 11.*)

Grèves :—Etat spécifiant les demandes faites, depuis le 1er juillet 1867 jusqu'à ce jour, pour octrois de grèves, permis d'occupation et patentes accordées, 84. Imprimé, 204. (*Document No. 24.*)

Immigration :—Etat des sommes employées au repatriement des canadiens émigrés, avec mention de la manière dont ces sommes ont été employées, et indication des noms des agents d'immigration ou de colonisation chargés de cette mission, des montants à eux payés comme salaire, frais de voyages et autres dépenses et du nombre des familles repatriées, 89. Imprimé, 89, 172. (*Document No. 25.*)

Imprimeur de la Reine :—Rapport indiquant le nombre d'exemplaires des actes de la dernière session qu'il a imprimés et distribués, les noms des départements, corps administratifs, officiers et autres personnes auxquels ils ont été distribués, 30.

Instruction Publique :—Rapport du ministre de l'instruction publique pour l'année 1871 et partie de l'année 1872 ; Renvoyé au comité des impressions, 157, 156. (*Document No. 3.*)

Juges de Paix ;—Correspondance entre le gouvernement et certains juges de paix de Montmagny, au sujet de la radiation de leurs noms de la liste des juges de paix de ce district, 50. Imprimé, 197. (*Document No. 10.*)

Juges de Paix :—Correspondance avec le gouvernement relativement à la nomination des juges de paix dans les paroisses de Saint-Luc et de Saint-Bernard de Lacolle, comté de Saint-Jean, depuis le premier janvier 1871, 45. Pas imprimé, 113. (*Document No. 7.*)

Limites :—Etat indiquant le nombre de limites qui ont été concédées, depuis le 12 décembre 1872, les noms des concessionnaires, l'étendue en milles carrées de chacune de ces limites et les primes payées par chaque concessionnaire pour chaque limite, 54. Imprimé, 76. (*Document No. 12.*)

Limites :—Rapport supplémentaire, indiquant le nombre de limites qui ont été concédées depuis le 12 décembre 1871, etc., 74. Imprimé, 76. (*Document No 12.*)

Limites :—Etat de toutes les demandes ou applications placées maintenant devant le gouvernement, ou devant le département des terres de la couronne, depuis le 11 décembre jusqu'à cette date, pour obtenir les licences pour exploiter les limites de bois, 54. Imprimé, 76. (*Document No 12.*)

BIBLIOTHÈQUE UNIVERSITÉ DE SHERBROOKE

CHAUVEAU, L'HONORABLE P.-J.-O. :—*(Suite.)*

Lois :—Correspondance entre le gouvernement Fédéral et celui de Québec relativement aux lois passées par cette Législature et mises virtuellement de côté comme étant inconstitutionnelles par les cours de justice en cette province, et dont parle le discours du Trône à l'ouverture de cette session, 66. *(Document No 15.)*

Mondelet, Hon. Charles :—Correspondance entre le gouvernement provincial et le gouvernement de la Puissance concernant l'application de l'honorable Charles Mondelet, l'un des juges de la cour supérieure du Bas-Canada, pour un congé d'absence, 50. Pas imprimée, 113. *(Document No. 9.)*

Montréal, Bureau d'enregistrement :—Correspondance relative au déplacement du bureau d'enregistrement du Palais de Justice dans la cité de Montréal à la rue Saint-Gabriel, comprenant l'avis demandé à l'architecte de la Puissance, M. Scott, ainsi que la pétition des propriétaires fonciers de Montréal protestant contre le déplacement du bureau, 71. Pas imprimée, 113. *(Document No. 18.)*

Dépôts pour expropriations :—Pour dates des dépots faits par le trésorier de la cité de Montréal pour expropriations, ainsi que les dates et le nombre des personnes qui ont fait application pour les dits dépôts, et les dates respectives des payements que le gouvernement a faits aux dites personnes (y ayant droit) depuis 1872, 76. Imprimé, 76 *(Document No. 20.)*

Petits jurés :—Etat indiquant les municipalités dans la province qui ont payé la contribution pour les petits jurés, en vertu de la clause 15, chapitre 109 des statuts refondus du Bas-Canada, et celles qui ne l'ont point payée, 201. *(Imprimé, 201.)* *(Document No. 33.)*

Police :—Copie des instructions données par le gouvernement, ou quelques-uns des ministres, aux commissaires et surintendants de la Police de la province de Québec, concernant l'emploi de cette force à l'occasion des dernières élections générales pour la Chambre des Communes du Canada, etc., etc. 66. *(Pas imprimé, 113.)* *(Document No. 17.)*

Prisons, asiles, etc :—Cinquième rapport des inspecteurs de prisons, asiles, etc., pour l'année 1872, 66. Renvoyé au comité des impressions, 173. *(Document No. 31.)*

Prison de réforme :—Copie de la correspondance échangée entre le gouvernement et les Frères de Saint-Vincent de Paul, relativement à la réforme des jeunes délinquants, ainsi qu'une copie du rapport fait par les inspecteurs nommés pour choisir l'endroit le plus propice pour y placer la prison de réforme, 66. *(Pas imprimé, 147.)* *(Document No. 16.)*

Recettes et dépenses du gouvernement :—Etat des recettes et dépenses, de quelques sources qu'elles proviennent, du gouvernement de cette province, à commencer de la clôture de l'année fiscale le 30 juin dernier au 31 oct. dernier, 45. Renvoyé au comité des comptes publics, 45. *(Document No. 8.)*

Terres :—Etat détaillé du montant des sommes remises depuis le 15 juillet 1867 aux personnes endettées pour le prix des terres achetées du gouvernement, soit avant soit après le 1er juillet 1867, 83. *(Pas imprimé, 113.)* *(Document No. 23.)*

CHAUVEAU, L'HONORABLE P.-J.-O. :—(*Suite.*)

Terres :—Etat complet de toutes les terres reprises dans les cantons de Emberton, Ditton et Marston, dans le comté de Compton, depuis le 1er janvier 1867, avec le montant des payements faits sur icelles ; donnant les noms des personnes desquelles on les a reprises, à qui vendues, ainsi que la date de telle vente et de telle reprise, 129. (*Pas imprimé, 1/7.*) *Document No. 28.)*

Terres de la Couronne :—Rapport du commissaire des terres de la Couronne pour les dix-huit mois finissant le 30 juin 1872. (*Document No. 2.*)

7e VOLUME.—SESSION 1873-74.

L'hon. *P. J. O. Chauveau*, par lettre du 25 février 1873, informe M. l'Orateur *Blanchet* qu'il résigne son siège pour le comté de Québec, 2.

Est remplacé par *Pierre Garneau*, écr, élu le 21 mars, 1873, 5.

BIBLIOTHÈQUE UNIVERSITÉ DE SHERBROOKE

CHENEVERT, M. Alphonse :—Elu, le 17 juin 1890, député du comté de BERTHIER.

25è VOLUME.—2ème SESSION 1890.

Fait partie des comités suivants :

Comptes publics, 27 ; (Législation, 27 ; Remplacé par M. *Bisson*, 35.) ; Remplace M. *Bisson* dans le comité des Chemins de fer, 35 ; Code municipal, 37. Société des débardeurs de Québec, 249.

Pétitions présentées :

De Eugène Vadeboncœur et *al.*, de Louiseville, 42 ; demandant des amendements à la charte de la dite ville, 45.

De la corporation du village d'Aylmer, 49 ; demandant un acte incorporant le dit village en ville, 60.

Deux pétitions de Napoléon Nolet et autres, officiers et membres de la Société bienveillante des ouvriers de bord de Québec, 180 ; demandant que leur charte soit maintenue, 190.

Trente-six pétitions des Chevaliers du travail de la cité et du district de Montréal, 49. —et trois pétitions des Chevaliers du travail, de Québec, 65 ; demandant :

1. Qu'il soit passé une loi prohibant le travail des garçons au-dessous de 16 ans et des filles au-dessous de dix-huit ans, dans l'industrie du tabac ; cette industrie étant très insalubre, 60, 70.
2. Que, pour permettre aux ouvriers d'exercer leur privilège de citoyens, il soit accordé une demi journée de congé le jour de votation des élections provinciales, 60, 70.
3. Que la loi du cens électoral soit amendée de manière à donner le droit de vote à tout homme âgé de vingt-un ans, et gagnant $300 par année, 60, 70.
4. Que les conseils municipaux aient le droit de passer des lois régularisant la construction des échafaudages, et que des inspecteurs soient nommés pour faire respecter ces lois, 61, 70.
5. Qu'il soit passé une loi garantissant aux ouvriers et journaliers le premier gage ou hypothèque sur le produit de leur travail, pour le montant entier de leurs salaires, 61, 70.
6. Qu'il soit passé une loi déterminant la responsabilité des patrons dans les accidents du travail, 61, 70.
7. Qu'il soit passé une loi rendant l'instruction gratuite et obligatoire, 60, 70.

Bill présenté :

Bill conférant une charte spéciale à la ville de Louiseville, 55. Sanctionné, 342. (54 Vic. ch. 87.

Motion :

Amendement pour renvoyer à six mois la seconde lecture du bill relatif à l'annexion de certaines paroisses du district de Richelieu, au district de Joliette, pour fins judiciaires ; débat, ajourné, 173. Débat repris, amendement retiré, 185.

CHENEVERT, M. ALPHONSE :—(*Suite.*)

Ordres de la Chambre :

Berthier :—Correspondance et autres documents au sujet du démembrement du comté de Berthier pour fins judiciaires, 141. Réponse, 155. (*Document No. 76.*)

Fabriques de sucre de betterave :—Correspondance échangée entre le gouvernement et toutes autres personnes intéressées dans les—de Berthier, ou Farnham, depuis janvier 1890, 84, 85. Réponse, 136. (*Document No. 64.*) Impression ordonnée, 308.

Divers :

S'oppose à l'adoption de cette partie du 9ième rapport du comité de *législation* relative au bill concernant l'annexion de certaines paroisses du district de Richelieu au district de Joliette, pour fins judiciaires ; M. l'Orateur décide que le bill ne peut être reçu si les avis n'ont pas été donnés, 198. Voir *Marchand*, l'hon. M., No. 15 de ses décisions ; *Vol. 25* ; 2e Session de 1890.

S'oppose à la motion pour seconde lecture du bill sus-cité, comme étant un bill privé ; M. l'Orateur suggère de référer ce bill au comité des ordres permanents, 216. Voir *Marchand*, l'hon. M. ; No. 16 de ses décisions ; *Vol. 25* ; 2e session de 1890.

BIBLIOTHÈQUE UNIVERSITÉ DE SHERBROOKE

CHURCH, M. Levi-Ruggles :—Elu, le 4 septembre 1867, député du comté d'Ottawa.

1er VOLUME.—SESSION 1867-68.

Prête serment et prend son siège, 2.

Fait partie des comités suivants :

Bills privés ; Agriculture, immigration et colonisation, 7 ; Prévôté des incendies dans Montréal, 70 ; Coupe de bois sur les terres publiques, 85 ; Tingwick, 112.

Pétitions présentées :

De John McLarent et autres, du township de Wakefield, 13 ; demandant de l'aide pour construire un pont sur la rivière Gatineau, 15.

Du ministre et des membres de l'Eglise Catholique Apostolique, dans le township de Hull, comté d'Ottawa, 14 ; demandant que les dispositions de l'acte chap. 20 des S. R. du B. C. concernant les registres des baptêmes, mariages et sépultures, soient étendues aux ministres de la dite Eglise, dans la province de Québec, 17.

De D. Dumontier et autres, de Notre Dame de Hull, 53 ; demandant un acte d'incorporation sous le nom de l'Union St Joseph de Notre Dame de Hull, 60.

Bill présenté :

Bill pour autoriser les ministres de l'Eglise connue sous le nom de "l'Eglise Catholique Apostolique dans la province de Québec," à célébrer des mariages et de tenir des registres de baptêmes, de mariages et sépultures, 86.

2e VOLUME.—SESSION 1869.

Fait partie des comités suivants :

Bills privés ; Agriculture, immigration et colonisation, 16 ; Tingwick, 45 ; Assurances sur la vie, 67 ; Bill concernant les loteries, 88 ; Incendies dans le district de Gaspé, 104.

Présente certains rapports du comité permanent des divers *bills privés*, 47, 52, 54, 87, 94, 100, 104, 124, 150, 164.

Pétitions présentées :

Du Conseil municipal du comté d'Ottawa, 20 ; demandant de l'aide pour un pont, 27.

De Léon David et autres, du township de Hull, 30 ; demandant un acte d'incorporation sous le nom de "La Société de St-Joseph de Notre-Dame de Hull," 35.

De J. M. Carrier et autres, du township de Onslow, 38 ; demandant que les conclusions de la pétition de James Davis et autres, pour faire des changements dans quelques rangs du dit township, ne soient pas accordées, 42.

De Messieurs Hamilton et frères, du district d'Ottawa, 49 ; demandant le transfert de la cour, la prison et le bureau d'enregistrement pour le comté d'Ottawa, d'Aylmer à Hull, ou une autre place convenable, près la cité d'Ottawa, 57.

CHURCH, M. L.-R :—(*Suite.*)

De Edouard Trempe et autres, de Masham et Eardley, 53 ; demandant de l'aide pour un chemin, 60.

De John MacLaren et autres, de Wakefield, 64 ; demandant de l'aide pour un pont, 69.

De Thomas McVeigh et autres, de Litchfield, 64 ; demandant que la partie du township connue, sous le nom de "*Little Litchfield*", ne soit pas érigée en municipalité séparée, 68.

Des Messieurs Allan, Gilmour et Cie et autres, marchands de bois des provinces de Québec et Ontario, 83 ; demandant qu'avant qu'un pont soit construit sur la rivière Ottawa, au nord de l'Isle de Montréal, des commissaires soient nommés par le gouvernement pour en choisir le site, 86.

De J. C. Chamberlin et autres, du comté d'Ottawa, 86 ; demandant de l'aide pour des chemins, 93.

Du Conseil municipal du comté d'Ottawa, 86,—et de la municipalité des townships unis de Egan et Kensington, 120 ; demandant de l'aide pour un pont, 93, 132.

De la municipalité du village de Buckingham, 132 ; demandant une indemnité pour le pont de la Rivière-aux-Lièvres, dans le comté d'Ottawa, 141.

Du Conseil municipal du comté d'Ottawa, 132 ; demandant que le chef-lieu du district d'Ottawa et le bureau d'enrégistrement du comté d'Ottawa soient transférés d'Aylmer à Hull, 141.

Bills présentés :

Bill pour incorporer l'Union St-Joseph de Notre-Dame de Hull, 77.

Bill (du Conseil Législatif) pour incorporer l'Association de la Salle d'Asile de Montréal, 89.

Bill (du Conseil Législatif) pour amender l'acte d'incorporation de la Maison protestante d'industrie et de refuge de Montréal, 89.

Bill pour assurer le titre de John Platt à la propriété incommutable de certains immeubles qu'il possède en vertu du testament de feu John Platt, 108.

Motion :

Que le bill pour incorporer la Compagnie du chemin de fer de colonisation du Nord de Montréal soit amendé (à la 3e lecture) ; motion négativée, 106.

3e VOLUME.—SESSION 1869-70.

Fait partie des comités suivants :

Adresse en réponse au discours du Trône, 10 ; Bills privés ; Agriculture, immigration et colonisation, 13 ; Administration de la justice dans le comté du Saguenay, 19 ; Code municipal, 21 ; Code de procédure civile, 27 ; Caisses de dépôt et de consignation, 34 ; Vente des terres par les municipalités, 92 ; Bill pour pourvoir à l'interdiction des ivrognes d'habitude, 101.

Présente divers rapports du comité permanent des divers *bills privés*, 33, 60, 89, 99, 100.

BIBLIOTHÈQUE UNIVERSITÉ DE SHERBROOKE

CHURCH, M. L.-R. :—(*Suite.*)

Pétitions présentées :

De l'Asile des orphelines protestantes de la cité de Québec,—et de l'Asile des orphelins de la cité de Québec, en rapport avec l'église d'Angleterre, 26,—et de la Maison protestante d'industrie et de refuge, Montréal, 35 ; demandant de l'aide, 22, 145.

De A. Beaudry et autres, du village d'Aylmer, comté d'Ottawa 19 ; demandant un acte d'incorporation sous le nom de "l'Union St. Joseph de St. Paul d'Aylmer," 35.

De la municipalité du township de Wright, comté d'Ottawa 50 ; demandant de l'aide pour des chemins et des ponts, 60.

De John Hunter et autres, de St. George de Clarenceville 71 ; demandant des amendements aux lois de la chasse, 86.

Du Révérend R. Delage et autres, du township de Maniwaki et autres townships,—et de William Campbell et autres, des townships de Northfield et Cameron 144 ; demandant de l'aide pour des chemins, 154.

Bills présentés :

Bill pour incorporer la Société calédonienne de Montréal, 26.

Bill pour incoporer l'Union St Joseph de St Paul d'Aylmer 88.

Motion :

Propose l'adresse en réponse au discours du Trône, 8.

Divers sujets :

Reçoit la permission de s'absenter durant huit jours pour affaires publiques urgentes, 102.

4e VOLUME.—SESSION 1870.

Fait partie des comités suivants :

Adresse en réponse au discours du Trône, 7 ; Bills privés ; Agriculture, 40 ; Protection des forêts contre les incendies, 57 ; Chasse, 89.

Présente divers rapports du comité permanent des divers *bills privés*, 17, 55, 121.

Petitions présentées:

De Messieurs Duvernay & Frères, Montréal, 6 ; demandant que la Chambre souscrive à un certain nombre d'exemplaires d'un livre intitulé : " Code des curés, magistrats et paroissiens," 9.

Du Révérend R. Thos. Caron et autres, du township de Ripon, 31,—de la municipalité du township de Templeton,—et de J. Ferrier et autres, du township de Bolton, comté de Brôme, 36 ; demandant de l'aide pour des chemins, 36, 42.

De Henry J. Morgan, de la cité d'Ottawa, 31 ; demandant que la Chambre s'inscrive à un certain nombre d'exemplaires du " *The Canadian Parliamentary Companion*," 36.

CHURCH, L'HONORABLE L.-R. :—(*Suite.*)

De la municipalité de township de Bristol, 59 ; demandant des amendements au code municipal, 68.

De Dame Jane Redpath et autres, les exécuteurs du testament de feu John Redpath ; demandant que le bill pour amender les actes ayant rapport à la corporation de la cité de Montréal et pour d'autres fins ne devienne pas loi sans être amendé ; reçue et lue, 95.

De la corporation de la cité de Montréal, 113 ; demandant que les amendements faits par le comité des bills privés au bill pour amender les actes ayant rapport à la corporation de la cité de Montréal, soient effacés ou amendés ; reçue et lue, 114

Motion :

Que le bill pour incorporer le Séminaire de St.-Germain de Rimouski soit ré-imprimé, 17.

8e VOLUME.—SESSION 1874-75.

Nommé *Procureur-Général* le 22 septembre 1874 ; Elu par acclamation, le 26 octobre 1874, député du comté de *Pontiac*.

Certificat de son élection, 5. Prête serment et prend son siège, 13.

Fait partie des comités suivants :

Pour préparer les comités permanents, 14 ; Comité conjoint de la bibliothèque, 16 ; Isles de la Magdeleine, 18 ; Pour préparer l'adresse en réponse au discours du Trône, 23 ; Privilèges et élections ; Bills privés, 25 ; Tanneries, 26 ; Statistiques hygiéniques et mortuaires, 36 ; Code municipal, 65.

Présente divers rapports du comité spécial sur l'*affaire St-Henri des Tanneries*, 30, 35, 39, 48, 62, 65, 100, 118, 211.

Pétitions présentées :

De la municipalité du village du Portage du Fort, 21 ; demandant de l'aide pour un pont, 27.

De l'honorable Louis Renaud et autres, de Montréal, 49 ; demandant un acte d'incorporation sous le nom de "La Cie. d'emprunt des propriétaires fonciers du Canada," 55.

Bills présentés :

Bill concernant l'élection des membres de l'Assemblée législative de la province de Québec, 36.

Bill pour établir de meilleures dispositions relatives à la décision des élections contestées des membres de l'Assemblée législative de la province de Québec, 36.

Bill pour amender le ch. 19 des S. R. B. C. concernant les terrains possédés par des Congrégations religieuses, 62.

BIBLIOTHÈQUE UNIVERSITÉ DE SHERBROOKE

CHURCH, L'HONORABLE L.-R. :—(*Suite.*)

Bill pour amender les lois concernant la constitution de la Cour du Banc de la Reine et de la Cour supérieure, 104.

Bill pour diviser en trois la division d'enrégistrement de Montréal, 129.

Motions :

Que la Chambre concoure dans le premier rapport du comité spécial sur enquête dans l'affaire St-Henri des Tanneries ; adoptée, 34. Dans le second rapport ; adoptée, 36.

Que John Roll *Middlemiss* et Ludger Denis *Duvernay* soient tenus de comparaitre devant le comité, 71 ; adoptée, 76. Autres motions enjoignant à C. A. *Dansereau*, L. D. *Duvernay*, et Honoré *Cotté* de comparaitre devant le comité, 76, 77, 78.

Qu'un mandat soit émané au Sergent d'armes lui enjoignant de prendre sous sa garde M.M. *Duvernay* et *Cotté*, 118, 207.

Que le 9e rapport de ce comité d'enquête soit adopté, 130.

Que Clément A. *Dansereau* soit mis sous la garde du sergent d'armes, 216, 219. Amendement—que M. *Dansereau* soit appelé et reprimandé à la barre de la Chambre, —adopté, 219.

Que M. *Dansereau* soit déchargé de la garde du Sergent d'armes ; adopté, 223.

Que la Chambre concoure dans le 11ème rapport du comité spécial sur *l'affaire* de St-Henri *des Tanneries*, 234.

Met devant la Chambre le document suivant :

Documents relatifs à l'échange des terrains aux Tanneries, près Montréal, 21. Imprimé pour l'usage des membres, 21. (*Document No. 8.*)

9e VOLUME.—SESSION 1875.

(Réélu par acclamation, le 30 juin 1875, député du comté de Pontiac.)

Fait partie des comités suivants :

Listes pour comités permanents, 7 ; Adresse en réponse au discours du Trône, 11 ; Bibliothèque, 15 ; Privilèges et élections ; Bills privés, 17 ; Impressions, 18 ; Comité conjoint des impressions, 20. Statistiques hygiéniques et mortuaires, 27 ; Code de procédure civil, 37 ; Profession médicale, 82 ; Code municipal, 85 ; Règles et règlements de la chambre, 94.

Présente rapports du comité sur *règles* et *règlements* de la chambre, 102, 106.

Présente le 13e rapport du comité permanent des *bills privés*, 144.

Pétition présentée :

Du Conseil municipal du comté de Pontiac, 143 ; demandant de l'aide pour un pont, 169.

CHURCH, L'HONORABLE L.-R. :—(*Suite.*)

Bills présentés :

Bill pour remédier à la perte de certains registres des actes de l'état civil de la paroisse de Ste-Marie de Monnoir, comté de Rouville, 69.

Bill pour amender l'acte 24 Vict., ch. 24, concernant la pratique de la vaccination, 95.

Bill concernant la construction du chemin de fer Q. M. O. &. O., 125.

Bill pour amender l'acte de la police de Québec, 33 Vict., ch. 24, 145.

Adresse :

Statuts :—Demandant qu'une commission soit nommée pour classifier, reviser et refondre les statuts généraux de la ci-devant province du Canada, qui affectent la province de Québec, et ceux de cette province, depuis 1867, 159.

Met devant la Chambre les documents suivants :

Beauharnois :—Documents relatifs à l'enquête contre le magistrat stipendiaire du district de Beauharnois, 144. (*Document No 24.*)

Middlemiss :—Déclaration et jugement final dans la cause du Procureur-général *vs* Middlemiss, 62. (*Document No. 20.*)

Middlemiss :—Documents dans la cause No 1590 où l'honorable Levi-Ruggles Church procureur général *Pro Regina*, était demandeur, *vs* John Rollo Middlemiss, defendeur, 188. (*Document No. 20.*)

10e VOLUME.—SESSION 1876.

(Nommé *Trésorier* de la Province, le 25 janvier 1876.)

Fait partie des comités suivants :

Pour préparer les listes des comités permanents, 19, 22 ; Pour préparer l'adresse en réponse au discours du Trône, 20 ; Bibliothèque, 22 ; Privilèges et élections ; Bills privés ; Comptes publics, 24 ; Comité conjoint des impressions, 25 ; Code de procédure civile, 68 ; Profession médicale, 106.

Présente le rapport du comité spécial sur le bill concernant la *profession médicale* et la chirurgie, 128.

Pétitions présentées :

De George Rogers et autres, du canton de Gore, 74 ; demandant la remise des intérêts dûs au gouvernement sur leurs terres, 79.

Du conseil du Bureau de Commerce de la cité d'Ottawa, 127 ; demandant que le bill pour assurer le privilège des hommes de cages ne devienne pas loi, 150.

Bills présentés :

Bill pour amender l'acte 39 Vict. ch., 7, pour obliger les assureurs à prendre une licence, 31.

Bill pour amender l'acte du département du Trésor, 31 Vic., ch, 9, 31.

BIBLIOTHÈQUE UNIVERSITÉ DE SHERBROOKE

CHURCH, L'HONORABLE L.-R :—(*Suite.*)

Bill concernant les licences, 31.

Bill pour imposer certaines obligations aux porteurs de licences et pour autres fins, 31.

Bill concernant le fonds consolidé des chemins de fer de la province, 150.

Motions :

Pour que la chambre se forme en comité des subsides, 78 ;—en comité général sur résolutions,—concernant la création d'un fonds consolidé des chemins de fer, 132 ;—concernant le traitement de l'Orateur du Conseil législatif et celui du Solliciteur-Général, 179.

Divers :

Informe la chambre que le Lieutenant-Gouverneur recommande certaines mesures, 132, 179.

Met devant la Chambre les documents suivants :

Comptes publics :—Comptes publics de la Province de Québec, pour l'année fiscale finissant le 30 juin 1876, 69. (*Document No. 1.*)

Estimés :—Estimés pour l'année courante et estimés pour l'année financière finissant le 30 juin 1878; renvoyés au comité des subsides 177. (*Document No. 10.*)

Estimés supplémentaires, 100. (*Document No. 10.*)

Officiers publics :—Etat renfermant la liste des—du gouvernement qui ont donné des cautionnements ou obligations en garantie depuis le 11 novembre 1875 au 24 novembre 1876, 58.

Rapports de Conseil :—Etat des rapports de Conseil, et mandats sous l'autorité de la clause 47, 31 Vict., chap. 9, préparé par l'auditeur en conformité d'icelle, 17.

Recettes et paiements :—De la Province de Québec, depuis le 30 juin jusqu'au 16 novembre 1876, 28, 91. (Imprimé, 92.)

11e VOLUME—SESSION 1877-78.

Fait partie des comités suivants :

Pour préparer les listes des Comités permanents, 21, 23 ; Bibliothèque, 29 ; Bills privés, 24 ; Comptes publics, 34 ; Privilèges et élections, 34 ; Acte des chemins de fer de Québec, 197.

Pétition présentée :

De George Hodgins et autres, 118 ; demandant un changement dans le tracé du chemin de fer Q. M. O. & O., dans le comté de Pontiac, 119.

Bills présentés :

Bill concernant le fonds consolidé des chemins de fer de la province de Québec, 145.

Bill pour imposer un droit de timbre sur certains documents, 159.

Bill concernant l'indemnité payée aux petits jurés dans les affaires criminelles, 177.

CHURCH, L'HONORABLE, L.-R. :—(*Suite.*)

Motions :

Que la Chambre se forme en comité général sur résolutions,—concernant le fonds consolidé des chemins de fer, 136,—pour imposer un droit de timbres sur certains documents, 149.

Divers :

Informe la Chambre que le Lieutenant-Gouverneur recommande certaines mesures, 136, 149.

Met devant la Chambre les documents suivants :

Comptes publics :—Comptes publics de la Province de Québec, pour l'année fiscale finissant le 30 juin 1877, 25. (*Document No. 5.*)

Estimés :—Estimés pour l'année courante et estimés pour l'année financière finissant le 30 juin 1879 ; renvoyés au comité des subsides, 69. (*Documents de la Session No. 1.*)

Estimés supplémentaires 191. (*Documents de la Session No. 1.*)

Officiers publics :—Etat renfermant la liste des—du gouvernement qui ont donné des cautionnements ou obligations en garantie depuis le 24 novembre 1876 au 19 janvier 1878, 35.

Recettes et paiements :—De la Province de Québec depuis le 30 juin jusqu'au 19 décembre 1877. Imprimé, 43.

12e VOLUME—SESSION 1878.

(Réélu le 1er mai 1878.)

Fait partie des comités suivants :

Pour préparer les listes des comités permanents, 23 ; Pour préparer l'adresse au Gouverneur-général (*Lord Dufferin*) à l'occasion de son départ pour l'Angleterre, 28 ; Privilèges et élections ; Comptes publics, 31 ; Améliorer les chemins, 51 ; Acte électoral de 1875, 65.

Adresse :

Emprunt :—Documents concernant un—de $500,000 fait par le gouvernement à la Banque de Montréal, en mars 1878, 25. Réponse 108. Imprimée, 115. (*Document No. 36.*)

13e VOLUME.—SESSION 1879.

Fait partie des comités suivants :

Pour préparer les listes des comités permanents, 13 ; Règles de la chambre, 38 ; Privilèges et élections, 39 ; Bills privés ; Comptes publics, 40 ; Pour préparer adresse de bienvenue au Gouverneur-général le *Marquis de Lorne*, 55 ; Acte électoral de 1875, 84 ; Profession médicale, 113 ; Mines d'or, 121 ; Barreau, 147 ; Chasse, 160 ; Bill concernant la ligne de division entre les cantons de Compton et Beauce, 247.

BIBLIOTHÈQUE UNIVERSITÉ DE SHERBROOKE

CHURCH, L'HONORABLE L.-R. :—(*Suite.*)

Nommé *Président* du comité spécial au sujet des *règles de la Chambre* ; présente le 1er rapport, 107.

Nommé *President* du comité spécial sur bill relatif à la *profession médicale* ; présente le 1er rapport, 117 ; 2e, 154.

Pétition présentée :

De Wm. L. Holland, du canton de Portland, 48 ; demandant que les lots 11 et 12 du 3e rang du dit canton, dont la vente avait été concellée, lui soient remis, 58.

Bills présentés :

Bill pour amender et refondre les actes concernant la profession médicale et la chirurgie dans la province de Québec, 40.

Bill pour définir et limiter le montant des honoraires à être taxés contre les défendeurs pour la signification de writs émanés dans la Cour de circuit, 101.

Bill pour amender certains actes concernant la tenue des termes de la Cour du Banc de la Reine, 117.

Adresses :

Débentures :—Etat indiquant le nombre, la dénomination et la valeur des—récemment vendues par la province dans la cité de New-York, 103. Réponse, 135. (*Document No. 60.*)

Mandats spéciaux :—Liste des—émis depuis le 2 mars 1878, 32.

Q. M. O. & O. :—Documents relatifs à l'emprunt d'une somme pour la construction du chemin—, 32. Imprimés, 341.

Q. M. O. & O. :—Documents relatifs à la vente des bons dont l'émission a été autorisée pour la construction du—, 32. Réponse, 119. Imprimée, 120, 341. (*Document No. 48.*)

Motion :

Pour renvoyer de nouveau à un comité spécial le bill amendant l'acte incorporant la cité de Hull ; adoptée avec un sous-amendement, 202.

14e VOLUME.—SESSION 1880.

Fait partie des comités suivants ;

Pour préparer les listes des comités permanents, 10 ; Pour préparer l'adresse en réponse au discours du Trône, 14 ; Privilèges et élections ; Bills privés ; Comptes publics, 20 ; Chemins de fer, 152 ; Chasse, 244 ; Conférence avec le Conseil, 269.

Nommé *Président* du comité des comptes publics, 78 ; présente le second rapport, 293.

Présente le rapport du comité spécial chargé de préparer une conférence avec le Conseil, au sujet du bill incorporant *The Colonial Gold Mining Company*, 269.

CHURCH, L'HONORABLE L.-R. :—*(Suite.)*

Pétitions présentées :

De Lock W. Winchester et *al.*, de New-York, 9 ; demandant un acte d'incorporation sous le nom de " *Ristigouche Salmon Club,* " 22.

De James Court et *al.*, de Montréal, 40 ; demandant un acte d'incorporation sous le nom de " *The Association of accountants in Montreal,* " 56.

De John Redpath Dougall et *al.*, 84 demandant un acte d'incorporation sous le nom de " *The Graduates Society of McGill University,* " 96.

De Alexander Quill, de Carleton Place, 109 ; demandant une indemnité, 113.

De W. E. Bessey, de Montréal, 124 ; demandant de l'aide pour fonder et entretenir un établissement de vaccination, 137.

De *The Colonial Gold Mining Company*, 152 ; demandant un acte d'incorporation ; reçue et lue, 154.

Bills présentés :

Bill incorporant le " Ristigouche Salmon Club, " 49.

Bill pour diviser le district judiciaire d'Ottawa en deux districts judiciaires et pour autres fins, 98.

Bill pour incorporer la Société des gradués de l'Université McGill, 124.

Bill pour incorporer *The Colonial Gold Mining Company*, 161.

Bill pour la protection des ponts de péage, (du Conseil législatif), 212.

Interpellations :

Code de procédure :—Achat du—, de Thomas K. Foran, 22.

Pontiac :—Palais de justice et prison dans—, 207.

Q. M. O. & O. :—Partie du chemin à l'ouest d'Aylmer, 270.

Vaccin :—Subside annuel pour une institution de—, 167.

Motions :

Que l'honoraire payé sur le bill relatif à la Cie Graphic soit remis ; négativée, 253.

Que l'honoraire payé sur le bill incorporant l'Association des comptables de Montréal, soit remis ; négativée, 253.

Met devant la Chambre le document suivant :

Comptes publics :—Second rapport du comité des—, 293. *Appendice No. 5.* Page 354

15e VOLUME.—SESSION 1881.

Fait partie des comités suivants :

Pour préparer les listes des comités permanents, 8 ; Pour préparer l'adresse en réponse au discours du Trône, 13 ; Privilèges et élections ; Bills privés, 17 ; Comptes publics, 18 ; Code de procédure civile, 39 ; Crédit foncier, 57.

Nommé *Président* du comité des *comptes-publics* ; présente le 1er rapport 61 ; 2e, 246.

BIBLIOTHÈQUE UNIVERSITÉ DE SHERBROOKE

CHURCH, L'HONORABLE L.-R. :—(*Suite.*)

Pétitions présentées :

De la Marquise de Bassano, 16 ; demandant l'autorisation de vendre certains immeubles substitués, 27.

De la Cie. d'entrepôt de Montréal, 54 ; demandant des amendements à son acte d'incorporation, 64.

De Wm. Lafleur et *al.*, 71 ; demandant des amendements aux lois de l'éducation, 90.

De la Cie du Téléphone Bell du Canada ; demandant un acte concernant les pouvoirs qui lui sont donnés par la section 3 de sa charte ; reçue et lue, 186.

Du Bureau des Gouverneurs du Collège des médecins et chirurgiens de la province de Québec, 201 ; demandant que le bill pour amender le tarif des médecins et chirurgiens ne devienne pas loi, 217.

De James Hobbs et *al.*, 54 ; demandant des amendements aux lois de l'éducation, 65.

De la Faculté médicale de l'Université McGill, 59 ; demandant que son allocation annuelle soit continuée, 65.

Du Bureau des examinateurs et arpenteurs de la Province de Québec,—et de Chs. Baillargé et autres arpenteurs, de la Province de Québec 13ˣ ; demandant respectivement que le bill pour incorporer le corps des arpenteurs de la Province de Québec, ne devienne pas loi, 156.

De John Fred. Stevenson et *al.*,—de S. P. Rowell et *al.*,—de A. W. Kneeland et *al.*,—de F. S. Haight et *al.*,—de Jane A. Swallow et *al.*,—de N. Aspinwall Howe et *al.*,—de J. L. Fuller et *al*,—de J. McKercher et *al.*,—de C. A. Humphrey et *al.*—de F. C. Harvey et *al.*,—de Esther Maver et *al.*,—de H. Carmichael et *al.*, tous de Montréal,—de Ida Wilkens et *al.*, de Québec,—de J. H. Forde et *al.*, de Sherbrooke,—de Nellie J. Peacock et *al.*, de Hemmingford,—de W. H. Stevens et *al.*, de St Jean,—de Celina McLachlan et *al.*, de Grenville,—de Thomas Parker et *al.*, de Leslie, Otter Lake,—de Charlotte A. Hunting et *al.*, de Huntingville,—de Amy E. Knap et *al.*, de Frelighsburg,—de Bella Matheison et *al.*, de Thurso,—de Raleigh J. Elliot et *al.*, de Clarendon,—de C. A. Jackson et *al.* de Knowlton,—de Effie J. Fowler et al., de Bolton,—de W. T. Davidson et *al.*, de Bethel,—de John Macdonald et *al.*, de Scotstown,—de Frances M. Hutchison et *al.*, de Sorel,—de L. S. Marceau et *al.*, de Napierville,—du Révérend Louis Wurtelé et *al.*, de Acton Vale,—de James Darby et *al.*, de Wright, comté d'Ottawa,—de Caroline L. Ives et *al.*, de Georgeville,—de Geo. Gaudin et *al.*, de Cape Cove,—de Hattie A. Westover et *al.*, de Sutton,—de Frances S. McMannis et *al.*, de South Bolton,—de Jane E. Moir et autres, de Aboyne.—de James McLaughlin et *al.*, de West Bolton,—de W. H. Douglas et *al.*, de New Carlisle,—de Alice W. Gadd et *al.*, de Gaspé,—de Adélaïde P. Rankin et *al.*, de Windsormills,—de Estella L. Holden et *al.*, de Sutton Flat,—de Sarah J. Eames et *al*,, de South Durham, —de Lavina Greer et *al.*,—et du Révérend E. McManus et *al*,, 120 ; demandant respectivement des amendements à l'acte 43-44 Vict., chap. 22, intitulé : " Acte pour établir un fonds de retraite et de secours en faveur des fonctionnaires de l'enseignement primaire," 135.

CHURCH, L'HONORABLE L.-R. :—(*Suite.*)

Bills présentés :

Bill pour permettre à la Cie d'emmagasinage de Montréal d'émettre du stock préférentiel, 73.

Bill pour autoriser Dame Marie Anne Claire Symes, épouse de N. H. C. M. G. Maret, Marquis de Bassano, à changer certains placements actuellement faits, 103.

Bill pour conférer certains pouvoirs à la Cie de Téléphone Bell du Canada, 195.

Motion :

Amendement (à la motion pour un comité spécial chargé de s'enquérir de tout ce qui concerne le chemin de fer de Q. M. O. & O. etc.,)—que tous les comptes, états et documents qui concernent ce chemin soient renvoyés au comité permanent des comptes publics ; adopté, 125.

Adresse :

Carte de l'ancienne province du Canada,—Documents relatifs à l'achat, par cette province, de la—,faite par feu Joseph Bouchette, arpenteur général, 294.

BIBLIOTHÈQUE UNIVERSITÉ DE SHERBROOKE

CLEMENT, M. Léon-Charles :—Elu, le 13 septembre 1867, député du comté de CHARLEVOIX.

1er VOLUME.—SESSION 1867-68.

Fait partie des comités suivants :

Pour préparer les listes des membres devant composer les comités permanents, 6 ; Dépenses contingentes ; Agriculture, immigration et colonisation, 7 ; Acte municipal, 34 ; Chemins de fer, 40 ; Notariat, 76.

Pétitions présentées :

Du Révérend J. N. Gingras et autres, de la Baie St-Paul, 29,—du Révérend Clovis Gagnon et autres, des Eboulements, 48,—du Révérend L. A. Martel et autres, de St-Irénée, 53,—du Révérend N. Doucet et autres, de St-Etienne de la Malbaie,—du Révérend J. A. Bureau et autres, de Ste-Agnès, 80 ; demandant que le tracé Robinson soit choisi pour y faire passer le chemin de fer Intercolonial, 34, 53, 60, 86.

Du Révérend N. Doucet et autres, du comté de Charlevoix, 147.

Bill présenté :

Bill concernant les municipalités et les chemins dans le Bas-Canada, 81.

2e VOLUME — SESSION 1869.

Fait partie des comités suivants :

Comité chargé de préparer les listes des membres devant faire partie des comités permanents, 13 ; Chemins de fer 15 ; Dépenses contingentes ; Agriculture, immigration et colonisation, 16.

Pétitions présentées :

Du Révérend J. N. Gingras et autres, de la Baie St.Paul,—du Révérend J. A. Bureau de Ste-Agnès,—du Révérend Julien Rioux et autres, de la Petite Rivière,—du Révérend J. N. J. Gauvin et autres, de St-Irenée, tous du comté de Charlevoix, 59,—et du Révérend Clovis Gagnon et autres, de Eboulements, 64 ; demandant de l'aide pour les chemins St-Urbain et Kinogami, 69.

Du Révérend N. Doucet et autres, de l'Anse St-Jean et St-Etienne de la Malbaie, dans les comtés de Chicoutimi et Charlevoix, 64 ; demandant de l'aide pour des chemins, 69.

Du Révérend J. N. Gingras, et autres de la Baie St-Paul, 114 ; demandant une aide pour l'érection d'un débarcadère dans le hâvre de la Baie St-Paul, 124.

CLÉMENT, M. L.-CHARLES :—(*Suite.*)

3e VOLUME.—SESSION 1869-70.

Fait partie des comités suivants :

Listes des membres, 12 ; Chemins de fer ; Dépenses contingentes ; Agriculture, immigration et colonisation, 13 ; Code municipal, 21.

Pétition présentée :

De la municipalité de la paroisse de St-Louis de l'Ile aux Coudres, 45 ; demandant de l'aide pour construire un quai, 52.

4e VOLUME.—SESSION 1870.

Fait partie des comités suivants :

Listes des membres, 9 ; Chemins de fer ; Dépenses contingentes ; Agriculture, 10 ; Protection des forêts contre les incendies, 57 ; Terres publiques, 137.

Pétition présentée :

Du Révérend G. Tremblay et autres, de St-Louis de l'Isle aux Coudres, 61 ; demandant de l'aide pour construire un quai, 69.

Adresse :

Agents des terres :—Demandant copie des instructions données aux—de la Couronne et des bois et forêts, pour le district de Saguenay, depuis leur dernière nomination ; touchant le lieu ou les lieux où ces agents doivent tenir leurs bureaux respectifs, 60.

CLENDINNENG, M. William :—Elu, le 17 juin 1890, député de la division No. 4 de MONTRÉAL.

25e VOLUME.—2e SESSION 1890.

Fait partie des comités suivants :

Chemins de fer ; Industries, 27 ; Remplace M. *Bédard* dans le comité des Bills privés, 35 ; Société des débardeurs de Québec, 249.

Interpellation au ministère :

Sudbury :—Le gouvernement a-t-il reçu des informations au sujet des gisements miniers de—? 119.

BIBLIOTHÈQUE UNIVERSITÉ DE SHERBROOKE

CORMIER, M. Narcisse-Edouard :—Elu, le 14 octobre 1886, député du comté d'OTTAWA.

21e VOLUME—SESSION 1887.

Fait partie des comités suivants :

Chemins de fer ; Agriculture, immigration et colonisation, 38.

Pétitions présentées :

De la Cie du chemin de fer de la Vallée de la Gatineau,—et de la Compagnie du chemin de fer de colonisation de l'Outaouais, 41 ; demandant des amendements à son acte d'incorporation, 52.

Bills présentés :

Bill pour amender l'acte d'incorporation de la Cie du chemin de fer de la Vallée d'Ottawa et de la Gatineau, 115.

Bill pour amender l'acte d'incorporation de la Cie du chemin de fer de colonisation d'Ottawa, 115.

22e VOLUME—SESSION 1888.

Le 22 juillet 1887, M. *Cormier* donne avis à l'Orateur *Marchand* qu'il résigne son siège, 10.

Documents relatifs à son élection contestée, 10.

Alfred Rochon, écr., élu le 14 septembre 1887, à sa place, 12.

COTÉ, M. Onésime :—Elu, le 3 juillet 1890, député des comtés de CHICOUTIMI et SAGUENAY.

25e VOLUME.—2e SESSION 1890.

Fait partie des comités suivants :

Agriculture ; immigration et colonisation ; Industries, 27.

Ordre de la Chambre :

Lots de Squatters :—Correspondances et documents se rapportant aux demandes faites pour que les lots des squatters, ou sur billet de location, en possession par un père ou une mère de douze enfants vivants, soient accordés de préférence à un autre lot, 89.

COUTLÉE, M. Dominique-Amable :—Elu, le 31 août 1867, député du comté de SOULANGES.

1er VOLUME.—SESSION 1867-68.

Fait partie des comités suivants :

Pour préparer les listes des membres, des comités permanents, 6 ; Privilèges et élections Impressions, 7 ; Comité conjoint des impressions, 11 ; Acte municipal, 34 ; Chambres des notaires, 35.

Pétition présentée :

Du Révérend F. Cholet et *al.*, de St-Polycarpe, 24 ; demandant de l'aide pour bâtir un couvent, 29.

Divers :

Reçoit la permission de s'absenter pour l'espace de 8 jours, 102.

2e VOLUME.—SESSION 1869.

Fait partie des comités suivants :

Pour préparer les listes des membres devant faire partie des comités permanents, 13 ; Privilèges et élections, 15 ; Impressions ; Comité conjoint des impressions, 16.

Pétition présentée :

Du Révérend C. Dufour et *al.*, du Côteau du Lac, 43 ; demandant de l'aide pour un asile dans la dite paroisse, 50.

Motions :

Que la seconde lecture du bill concernant les voitures pour chemins d'hiver soit renvoyée à 6 mois ; motion négativée, 78.

Que la seconde lecture du bill pour amender l'article 2260 du code civil, relativement aux honoraires dus aux médecins, soit renvoyée à trois mois ; motion négativée, 182.

3e VOLUME.—SESSION 1869-70.

Fait partie des comités suivants :

Privilèges et élections ; Impressions ; Comité conjoint des impressions, 13 ; Code municipal, 21.

Pétitions présentées :

Du Révérend C. Dufour et autres, le Directeur et les Dames de l'asile de la Providence de St-Ignace du Côteau du Lac, 15 ; demandant de l'aide, 22.

De J. B. McKie et autres,—de Robert Cross et autres,—de Abraham Charest et autres, 101,—et du Révérend F. Cholet et autres, ; tous du comté de Soulanges, 116 demandant des amendements à l'acte concernant les voitures pour chemins d'hiver, 108, 125.

BIBLIOTHÈQUE UNIVERSITÉ DE SHERBROOKE

COUTLÉE, M. D.-AMABLE :—(*Suite.*)

De Isaïe Ménard et *al.*, de la paroisse de St-Joseph de Soulanges, comté de Soulanges, 101 ; demandant qu'il ne soit fait aucun amendement à l'acte concernant les voitures pour chemins d'hiver, 108.

4e VOLUME.—SESSION 1870.

Fait partie des comités suivants :

Privilèges et élections ; Impressions ; Comité conjoint des impressions, 10 ; J. B. Eno dit Deschamps, 89.

Pétitions présentées :

De J. B. Eno dit Deschamps et autres, du Côteau du Lac, 12 ; demandant à être indemnisés de certaines sommes par eux payées comme censitaires de la seigneurie Rigaud, 14.

De l'asile de la Providence de St-Ignace du Côteau du Lac, 31 ; demandant que son allocation annuelle soit continuée, 36.

De E. Beaudet et *al.*, 51 ; demandant que la concurrence de juridiction entre les cours de circuit de comté et les cours de circuit de district soit abrogée, 59.

Motions :

Pour renvoyer de nouveau à un comité général le bill intitulé : " Le Code municipal de la province de Québec " ; adoptée, 47 ; autre amendement pour le même objet, négativé, 48.

Que la pétition de J. B. Eno dit Deschamps soit renvoyée à un comité spécial ; négativée, 98.

CRAIG, M. A.-Boniface :—Elu, le 3 septembre 1867, député du comté de Verchères.

1er VOLUME.—SESSION 1867-68.

Prête serment et prend son siège, 2.

Fait partie des comités suivants :

Privilèges et élections ; Lois expirantes, 7 ; Limites des comtés de Berthier et Joliette, 46.

Pétitions présentées :

De E. Ducharme et *al.*, de St Marc,—et de R. Marchesseau et *al.*, de St Antoine, 113 ; demandant que le tracé Robinson soit choisi pour y faire passer le chemin de fer Intercolonial, 122.

2e VOLUME.—SESSION 1869.

Fait partie des comités suivants :

Privilèges et élections, 15 ; Lois expirantes, 16.

Pétitions présentées :

De Charles Dorion et *al.*, de la ville de Sorel, 37 ; demandant un acte d'incorporation sous le nom de "l'Association St Pierre de Sorel," 41.

De Narcisse Cartier et *al.*, de Emberton, 49 ; demandant de l'aide pour des chemins, 58.

Bill présenté :

Bill pour incorporer l'Association St Pierre de Sorel, 61.

3e VOLUME.—SESSION 1869-70.

Fait partie des comités suivants :

Privilèges et élections ; Lois expirantes, 13 ; Bill pour pourvoir à l'interdiction des ivrognes d'habitude, 101.

Pétition présentée :

Du Révérend L. M. Taillon et *al.*, de Ste Anne de Varennes, 24 ; demandant de l'aide pour l'hospice de Lajemmerais, 29.

Divers :

Reçoit la permission de s'absenter pour raison de maladie grave dans sa famille, 104.

4e VOLUME.—SESSION 1870.

Fait partie des comités suivants :

Privilèges et élections ; Lois expirantes, 10 ; Manufactures, 53 ; Chemins de fer, 103 ; Terres publiques, 137.

Pétition présentée :

De monseigneur J. Desautels de Varennes, 26 ; demandant de l'aide pour l'hospice Lajemmerais, 29.

BIBLIOTHÈQUE UNIVERSITÉ DE SHERBROOKE

DAIGLE, M. Joseph :—Elu par acclamation, le 5 juillet 1871, député du comté de VERCHÈRES.

5e VOLUME.—SESSION 1871.

Fait partie des comités suivants :

Lois expirantes, 11 ; Améliorations des chemins publics, 41.

6e VOLUME.—SESSION 1872.

Fait partie du comité suivant :

Lois expirantes, 12.

Pétitions présentées :

Des Révérendes Sœurs des Saints Noms de Jésus et de Marie, de Belœil, 41 ; demandant de l'aide, 53.

Du Révérend M. J. E. Chevigny et *al.*, de Contrecœur,—du Révérend J. Théoret et *al.*, de Sainte-Julie,—du Révérend F. X. Bourbonnais et *al.*, de Varennes,—du Révérend F. Corbeil et *al.*, de Saint-François-Xavier, toutes du comté de Verchères, 82 ; demandant que les conclusions de la pétition de la corporation du collège Ste Marie, à Montréal, pour l'établissement d'une Université à Montréal, soient accordées, 99.

De Olivier Loiselle et *al.*,de Saint-Marc, 103 ; demandant que le bill pour diviser le comté de Verchères en deux divisions d'enregistrement, ne devienne pas loi, 113.

De C. H. V. Huot et *al.*, de Belœil,—de Nazaire Lecours et *al.*, de Saint-Antoine,—de Louis Brunelle et *al.*, de Varennes,—du Révérend J. M. Chevigny et *al.*, de Contrecœur,—et de E. E. Chagnon et *al.* de Verchères, toutes du comté de Verchères, 133 ; demandant respectivement que le bill pour diviser le comté de Verchères en deux divisions d'enregistrement, ne devienne pas loi, 146.

7e VOLUME.—SESSION 1873-74.

Fait partie des comités suivants :

Lois expirantes, 26 ; Code municipal, 115.

8e VOLUME—SESSION 1874-75.

Fait partie des comités suivants :

Lois expirantes ; Ordres permanents, 25 ; Assurances mutuelles, 37.

Pétition présentée :

De L. A. Sénécal et *al.*, 74 ; demandant un acte d'incorporation sous le nom de "Compagnie de quaiage de Sorel, ; reçue et lue, 79.

DAIGLE, M. JOSEPH :—(*Suite.*)

9e VOLUME.—SESSION 1875.

(Réélu le 7 juillet 1875.)

Fait partie des comités suivants :

Ordres permanents ; Chemins de fer, 17 ; Industries, 18.

10e VOLUME.—SESSION 1876.

Fait partie des comités suivants :

Ordres permanents ; Chemins de fer ; Agriculture, immigration et colonisation, 24 ; Code municipal, 69.

11e VOLUME.—SESSION 1877-78.

Fait partie des comités suivants :

Ordres permanents ; Chemins de fer, 24 ; Agriculture, 34 ; Code municipal, 68.

BIBLIOTHÈQUE UNIVERSITÉ DE SHERBROOKE

DAVID, M. Ferdinand :—Elu, le 23 juin 1871, député de la division électorale de MONTRÉAL-EST.

5e VOLUME.—SESSION 1871.

Fait partie des comités suivants :

Ordres permanents ; Bills privés, 11 ; Industries 110 ; Pouvoirs d'eau dans certains comtés, 148 ; Saisie des salaires des officiers publics, 157 ; Comité spécial élection l'Islet, 158.

Prête serment comme membre d'un comité d'élection, 162.

Présente le rapport du comité spécial pour examiner le bill pour rendre saisissable une partie du salaire des officiers publics, 161.

Pétitions présentées :

Du maire, des échevins et citoyens de la cité de Montréal, 35 ; demandant des amendements à l'acte d'incorporation de la dite cité, 40.

De Thomas Wilson et *al.*, de la cité de Montréal, 108 ; demandant que la seconde section du bill pour amender la charte de la cité de Montréal, soit amendée de manière à décréter que le mode de votation suivi dans l'élection du maire et des conseillers soit employé dans les cas des règlements des chemins de fer et pour d'autres fins ; reçue et lue, 109.

Bills présentés :

Bill pour amender les actes ayant rapport à la corporation de la cité de Montréal et pour autres fins, 64.

Bill pour rendre saisissable une partie du salaire des officiers publics, 109.

Adresse :

Propriété du gouvernement à Montréal :—Demandant toute correspondance entre le Gouvernement Fédéral et le Gouvernement Provincial, relativement au transfert de la propriété à Montréal, située rue Notre-Dame, entre la rue Claude et la place Jacques-Cartier, 79. Réponse, 96. (*Document No. 13.*)

Motions :

Chemins de colonisation :—Lors du concours dans une résolution des subsides concernant les—, M. *David* propose que, dans tout chemin à construire, dont l'estimé excèdera $400, l'ouvrage se fera par contrat ; débats, 105 ; débats repris, motion négativée, 105.

Corporation de Montréal :—Que l'ordre pour la troisième lecture du bill pour amender les actes ayant rapport à la—, soit déchargé et que le bill soit renvoyé au comité permanent des ordres permanents ; adoptée, 143.

Amendement proposé lors de la 3e lecture du bill ci-dessus mentionné, adopté, 156

DAVID, M. FERDINAND :—(*Suite.*)

6e VOLUME.—SESSION 1872.

Fait partie des comités suivants :

Ordres permanents ; Bills privés, 12 ; Industries, 34 ; Saisie des salaires des officiers publics, 59.

Présente le rapport du comité spécial sur le bill pour rendre saisissable une partie des salaires des officiers publics, 134.

Pétitions présentées :

De la Faculté médicale de l'Université de Bishop's College, Montréal, 17 ; demandant de l'aide, 22.

Du maire, des échevins et citoyens de la cité de Montréal, 39 ; demandant des amendements à l'acte d'incorporation de la dite cité, 48.

Du Révérend L. M. Lavallée et *al.*, de St-Vincent de Montréal, 52 ; demandant que les conclusions de la pétition de la corporation du Collège Ste-Marie à Montréal, pour l'établissement d'une Université, à Montréal, soient accordées, 65.

Bills présentés :

Bill pour rendre saisissable une partie des salaires des officiers publics, 28.

Bill pour pourvoir à l'institution des poursuites contre la Couronne par pétitions de droit et concernant les poursuites de la Couronne, 50.

Bill pour amender les actes ayant rapport à la corporation de la cité de Montréal, 54.

Adresses :

Montréal, dépôts pour expropriations :—Pour les dates des dépôts faits par le trésorier de la cité de Montréal, pour expropriations, ainsi que les dates, et les noms des personnes qui ont fait application pour les dits dépôts, et les dates respectives des payements que le gouvernement a faits aux dites personnes (y ayant droit) depuis 1872, 40. Réponse, 76. (*Documents No. 20.*)

Chemins à barrières :—Pour la correspondance qui a eu lieu entre le gouvernement et les syndics de chemins à barrières de Montréal, en vue de faire disparaître les droits de péage sur les chemins macadamisés entre Montréal et le Sault-au-Récollet, et aussi celui à l'entour de la montagne, 136.

Motion :

Sous-amendement proposé lors de la motion pour concours dans la résolution des subsides concernant les chemins de colonisation ; négativé, 97.

7e VOLUME.—SESSION 1873-74.

Fait partie des comités suivants :

Ordres permanents, 25 ; Bills privés ; Industries, 26 ; Saisie des salaires des officiers publics, 39.

BIBLIOTHÈQUE UNIVERSITÉ DE SHERBROOKE

DAVID, M. FERDINAND :—(*Suite.*)

Pétitions présentées :

De la Faculté medicale de l'Université de Bishop's College, Montréal, 15, demandant de l'aide, 24.

Du maire, des échevins et citoyens de la cité de Montréal, 24, demandant des amendements à l'acte d'incorporation de la dite cité, 30.

De la nouvelle Compagnie du gaz de Montréal, 52.

Du maire, des échevins et citoyens de la cité deMontréal, 55 ; demandant certains règlements concernant les chars urbains ; reçue et lue, 56.

De H. Stephens et *al.*, de la cité de Montréal, 67 ; demandant des amendements à l'acte d'incorporation de la dite cité. 75.

De C. J. Fraser et *al.*,—de Thomas Musson et *al.*,—de MM. Lymans, Clare & Cie., et *al.*,—de James Benny et *al.*,—de E. J. Stewart et *al.*,—de Alex. McGibbon et *al.*,— de Damase Labelle et *al.*,—de Salvin Parkin et *al.*,—de l'honorable Ed. Masson et *al.*,—67 ; Salime Ponton et *al.*,— de Alfred Belleville et *al.*, —et de David Crawford et *al.*,—70—de E. Pagé et *al.*,—de James Dunwoodie et *al.*, —de John Kerr et *al.*,—de P. de Repentigny et *al.*,— de John Moore et *al.*, —de Salime Parker et *al.*,—deDaniel Campbell et *al.*,—et de A. Foley et *al.*, —74, tous de la cité de Montréal ; demandant respectivement que le bill pour incorporer la Compagnie des consommateurs de gaz de la cité et district de Montréal, ne devienne pas loi, 75, 80, 91.

De Jos. Louis David, du Sault au Recollet, 105, demandant de l'aide pour un hospice dans la dite paroisse, 115.

De L. Marchand et *al.*, 112,—et de John McIntyre et *al.*, 126, tous de la cité de Montréal ; demandant que la clause 237 du bill pour reviser et refondre la charte de la cité de Montréal ne devienne pas loi ; reçues et lues, 113, 126.

Bills présentés :

Bill pour rendre saisissable une partie des salaires des officiers publics, 20.

Bill pour reviser et refondre la charte de la cité de Montréal et les divers actes qui l'amendent, 36.

8e VOLUME—SESSION 1874-75.

Fait partie des comités suivants :

Bills privés ; Ordres permanents ; Industries, 25 ; Navigation d'hiver sur le St Laurent 26.

Pétitions présentées :

Des Sœurs de l'asile de la Province, 17 ; demandant de l'aide en faveur de la salle d'asile de St Vincent de Paul, Montréal, 21.

Des Sœurs de l'asile de la Providence, Montréal, 17 ; demandant de l'aide, 21

Du Révérendissime Evèque catholique romain de Montréal et autres ; demandant de l'aide pour l'institution des sourdes-muettes dans la dite cité, 21.

DAVID, M. FERDINAND :—(*Suite.*)

Des Révérends Pères Oblats de l'Immaculée conception de Marie, 20 ; demandant des amendements à leur acte d'incorporation, 27.

Des Sœurs de la charité de l'Hopital Général, Montréal, 24, ; demandant que leur allocation annuelle soit continuée, 28.

Du Révérend L. A. Tranchemontagne et autres, de St Joseph de Montréal, 24 ; demandant de l'aide pour l'asile Bethléem, dans la dite paroisse, 27.

De A. Bernard et autres, 55 ; demandant la nomination d'un commissaire pour l'octroi des licences dans la cité de Montréal, 60.

De Ephrem Hudon, junior, de Montréal 55 ; demandant la passation d'un acte pour faire rectifier la subdivision du lot No. 61 du plan officiel et livre de renvoi de la paroisse de Montréal, 60.

De la Cie du chemin de fer à passagers de Montréal, 74 ; demandant que les privilèges accordés à la dite compagnie soient maintenus, 84 ; du Rév. P. L. Lapierre et *al.*, de Montréal et des Tanneries, 103 ; demandant aussi que certaines parties du bill pour amender l'acte d'incorporation de la Cie d'omnibus et de transport de Montréal ne devienne pas loi, 84, 118.

De Edwin McMullen, de Montréal, 80 ; demandant un acte d'incorporation sous le nom de "The Canadian Bridge Company," 84.

De Dougall J. Bannatyne et *al.*, de Montréal, 84 ; demandant un acte d'incorporation sous le nom de "St-Pierre Land & Manufacturing Company" (Limited), 92.

De John Hamilton et *al.*, de Montréal et des environs, 89 ; demandant que les privilèges accordés à la Compagnie des omnibus et de transport de Montreal soient maintenus, 95.

Du maire, des échevins et citoyens de la cité de Montréal ; demandant des amendement à l'acte d'incorporation de la dite cité ; reçue et lue, 95.

De la nouvelle Cie du gaz de Montréal, 103 ; demandant à être entendue contre l'adoption du bill pour amender l'acte d'incorporation de la Cie des consommateurs de gaz de la cité et du district de Montréal, 118.

Bills présentés :

Bill pour rendre les salaires des officiers et employés publics saisissables, 26.

Bill pour amender l'acte d'incorporation des Révérends Pères Oblats de l'Immaculée Conception de Marie, 33.

Bill pour incorporer la Compagnie canadienne de pont, 90.

Bill pour incorporer la Compagnie de terrains et de manufactures de St-Pierre, 99.

Bill pour amender la charte de la cité de Montréal, 37, Vict., chap. 51, 99.

Adresses :

Montréal :—Pour la correspondance entre le gouvernement et le conseil de la cité de Montréal relativement à l'ouverture d'une rue en arrière de la propriété située à Montréal, entre la rue Claude et la place Jacques-Cartier, sur la rue Notre-Dame, 50. Réponse, 93. (*Document No. 27.*)

Do.—Pour copie de la correspondance entre les commissaires de licences à Montréal et le gouvernement dans les derniers six mois, 64. Réponse, 90. (*Document No. 25.*)

BIBLIOTHÈQUE UNIVERSITÉ DE SHERBROOKE

DAVID, M. FERDINAND :—(*Suite.*)

Montréal, prison de :—Pour correspondance entre le gouvernement et le géolier de la prison de Montréal, relativement à l'entretien et nourriture donnés aux prisonniers, 87.

Motions :

Siège du gouvernement :—Propose que cette chambre déclare qu'elle est d'opinion qu'il serait dans les intérêts de cette province de transporter le siège du gouvernement à Montréal ; motion déclarée hors d'ordre, 194.

Pour renvoyer de nouveau à un comité de toute la chambre, avec instruction de l'amender, le bill pour amender la charte de la cité de Montréal ; motion adoptée, 204.

Divers :

mplacer temporairement M. l'Orateur au fauteuil, 219.

DAVID, M. Laurent-Olivier :—Elu, le 14 octobre 1886, député de la division électorale de MONTRÉAL-EST.

21e VOLUME—SESSION 1887.

Fait partie des comités suivants :

Bills privés ; Législation, 38.

Pétitions présentées :

De Jacques Grenier et *al.*, de Montréal, 16 ; demandant un acte d'incorporation sous le nom de "La Canadienne" compagnie d'assurance sur la vie, 21.

De l'Union St-Joseph de Montréal,—et de la Société de l'Union St-Pierre de Montréal, 15 ; demandant des amendements à leur acte d'incorporation, 21.

De la Chambre de Commerce du district de Montréal, 21 ; demandant un nombre de députés proportionnel à la population de la cité de Montréal, 27.

Du maire et des conseillers de la cité de Montréal, 41 ; demandant des amendements à la charte de la dite cité, 52.

De G. Massé et *al.*, huissiers de Montréal, 41 ; demandant un acte d'incorporation sous le nom de "La Corporation des huissiers du district de Montréal," 52.

De Sa Grandeur l'Archevêque de Montréal et *al.*,—et de J. B. Rolland et *al*, membres de l'Association catholique de Montréal ; demandant des amendements à la loi des licences ; lues et reçues, 107.

De Jean Baptiste Lépine et *al.*, de la ville de Maisonneuve, près de la cité de Montréal, 142.

Du conseil de la Chambre de commerce de Montréal, 184 ; demandant que le bill autorisant les conseils municipaux à passer des règlements pour la taxation des propriétés personnelles ne devienne pas loi.

Bills présentés :

Bill pour amender le Code civil, le Code de procédure civile et certains statuts qu'affectent ces mêmes codes, 57.

Bill relatif aux constructeurs, ouvriers et fournisseurs de matériaux dans les constructions, 57.

Bill pour refondre et amender les divers actes concernant l'érection civile des paroisses dans l'ancien territoire de Notre-Dame de Montréal, 57.

Bill incorporant la corporation des huissiers du district de Montréal, 68.

Bill amendant le chap. 131 des statuts de la ci-devant province du Bas-Canada, 19-20 Vic., intitulé : " Acte incorporant la Société de l'Union St-Joseph de Montréal, 67. Honoraire remis, 205.

Bill amendant le chap. 94 des statuts de la ci-devant province du Canada, 25 Victoria, intitulé " Acte pour incorporer la Société de l'Union Saint Pierre de Montréal, 67 ; Honoraire remis, 205.

Bill concernant la constitution de la Cour supérieure et de la Cour de circuit, 73.

BIBLIOTHÈQUE UNIVERSITÉ DE SHERBROOKE

DAVID, M. L.-O. :—(*Suite.*)

Bill pour amender les lois relatives à la Cour d'appel et la Cour supérieure, 73.

Bill pour amender et expliquer le statut de Québec, 32 Vic., ch. 73, concernant l'incorporation des évêques catholiques romains de cette province, 74.

Bill (du Conseil législatif) incorporant "La Canadienne," Cie d'assurance sur la vie, 144.

Interpellation au ministère :

Palais de justice, Montréal :—Est-ce l'intention du gouvernement d'y faire des additions et améliorations devenues indispensables ? 59.

Motions :

Que les pétitions des citoyens de Montréal et de l'Association catholique, demandant des amendements à la loi des licences soient imprimées ; adoptée, 134.

Que l'honoraire payé sur le bill constituant en corporation le Club de raquettes *Le Trappeur* de Montréal, soit remis ; adoptée, 182.

22e VOLUME—SESSION 1888.

Documents mis devant la Chambre relatifs à son élection contestée, 15.

Fait partie des comités suivants :

Bills privés ; Législation, 45 ; Licences, 127 ; Bibliothèque, 166; Privilèges et Elections 63.

Nommé *Président* de ce dernier comité, 55 ; présente le premier rapport, 55 ; le second rapport, 396.

Nommé avec M. *Faucher de Saint Maurice*, délégués de la Chambre à la 17ème convention des Canadiens-Français, à *Nashua*, Massachusetts, 111.

Pétitions présentées :

De la Chambre de Commerce du district de Montréal ; demandant que le bill pour consolider la dette de la cité de Montréal, ne devienne pas loi ; lue et reçue, 204.

De la corporation de la cité de Montréal, 60 ; demandant un acte l'autorisant à consolider sa dette et pour autres fins, 78.

De la corporation de la cité de Montréal, 139 ; demandant des amendements à la loi des licences, 158.

Diverses pétitions en faveur du Bill des licences, 92.

De la Fabrique de Ste-Cunégonde, 101 ; demandant que les amendements à la charte de la ville ne deviennent pas loi, 107.

De Félix Laroche, de Montréal, 44 ; demandant un acte l'autorisant à exercer la profession médicale, 50.

Des Pères Oblats de l'Immaculée conception de Marie, 49 ; demandant des amendements à leur acte d'incorporation, 58.

DAVID, M. L.-O. :—(*Suite.*)

Du Révérend F. Reid et autres, 38 ; demandant un acte d'incorporation sous le nom de l'Œuvre des âmes du Purgatoire et la conversion des infidèles, 49.

De la Société Saint-Jean-Baptiste, Montréal, 44 ; demandant des amendements à sa charte 50.

De l'Union Saint-Joseph de Saint-Henri, 38 ; demandant un acte d'incorporation, 49.

Bills présentés :

Bill amendant l'acte 12 Vict., ch. 143, de la ci-devant Province du Canada, 102.

Bill refondant l'incorporation de l'Association Saint-Jean-Baptiste, 63.

Bill amendant certains articles du Code civil, 58.

Bill amendant certains articles du Code de procédure civile 58.

Bill pourvoyant à la nomination d'un commissaire pour recevoir affidavits dans les Etats Unis, 161.

Bill amendant l'acte concernant les constructeurs et ouvriers, 58.

Bill pour pourvoir à la subsistance des femmes abandonnées par leurs maris, 58.

Bill autorisant Félix Lalonde à exercer la profession médicale, 125.

Bill pour consolider la dette de la cité de Montréal, 135.

Bill incorporant l'Union Saint-Joseph de Saint Henri, 56.

Interpellation au Ministère :

La loi, au sujet des deux juges additionnels à Montréal, va-t-elle être mise en vigueur ? 99.

Adresses et ordres de la Chambre :

Barré & Cie.,—Copie de leur requête, 120. Réponse, 202. (*Document No. 50.*)

Chambre de Commerce, Montréal—Copie de leur requête au sujet de l'exposition de Paris, 206. Réponse, 209. (*Document No. 67.*)

Institution des Sourdes-Muettes, Montréal—Copie de leur requête, 117. Réponse, 202, (*Document No. 54.*)

Société de colonisation du diocèse de Montréal 381. Réponse, 409. (*Document No. 105*)

Trappistes d'Oka—Copie de leur requête, 100. Réponse, 102. (*Document No. 23.*)

Motions :

Association Saint-Jean-Baptiste, remise de l'honoraire ; adoptée, 246.

Code civil—Pour renvoyer de nouveau à un comité général le bill amendant certains articles du—, Motion négativée, 147.

Commissaires pour Etats-Unis, remettant ce Bill sur ordre du jour ; motion adoptée, 367.

Conversion de la dette—motion de confiance au sujet de la— ; adoptée, 401.

Cours civiles, dist. Québec—pour renvoyer considération du Bill à 6 mois ; négativée, 383.

Magistrats de district—sous amendement lors de la 3ème lecture du Bill, 173. Sous-amendement adopté, 174.

Mégantic, élection de—pour compléter certificat du juge Casault ; négativée, 322.

Privilèges et élections, concours dans le second rapport ; adoptée, 397.

BIBLIOTHÈQUE UNIVERSITÉ DE SHERBROOKE

DAVID, M. L.-O. :—*(Suite.)*

23e VOLUME.—SESSION 1889.

Fait partie des comités suivants :

Bills privés ; Législation, 26 ; Bibliothèque, 51 ; Chemins à barrières, 81 ; Enquête *re* L'Electeur *vs* Ross-Taillon, 293.

Nommé *Président* du comité d'enquête *in re L'Electeur vs Ross-Taillon*, 300. Présente le 1er rapport, 300. Second rapport, adopté, 347. Troisième rapport, 360.

Pétition présentée :

De Roüer Roy et *al.*, exécuteurs testamentaires de feu l'hon. Jean-Louis Beaudry, 26 ; demandant un acte pour prolonger leur charge, 30.

Bills présentés :

Bill amendant l'acte électoral de Québec concernant les manœuvres frauduleuses, 86.

Bill amendant le Code de procédure relativement aux matières sommaires, 145.

Bill pour donner juridiction concurrente à certaines cours des district de Terrebonne et de Joliette, 238.

Bill incorporant l'Institut des Frères de St-Gabriel, 71.

Bill concernant le transfert du chef-lieu du comté de Laval, 71.

Bill pour admettre A. E. Lecavalier à la pratique de la médecine, 71.

Bill constituant en corporation la ville de Notre-Dame des Neiges, 71.

Bill pour rendre insaisissable les bénéfices des sociétés de bienfaisance, 86.

Bill pour donner de nouveaux pouvoirs à la ville de Ste-Cunégonde, 71.

Bill concernant l'érection civile de la paroisse de St. Louis de Montréal, 71.

Bill pour ratifier la vente de meubles et d'immeubles dans Montréal, par autorité de justice, 87.

Interpellation au Ministère :

Code de procédure civile :—Est-ce l'intention du gouvernement de nommer une commission pour refondre le— ? 271.

Motions :

Que le 7e rapport du comité des bills privés ne soit pas reçu, quant au bill concernant l'érection civile de la paroisse de St. Louis de Montréal ; adoptée, 125.

Sous-amendement à la motion pour renvoyer de nouveau à un comité général le bill pour amender la loi électorale ; débat ajourné, 156. Débat repris, sous-amendement adopté, 167.

Propose que la Chambre concoure dans le second rapport du comité spécial sur l'enquête, *L'Electeur vs Ross-Taillon* ; adopté, 347.

Propose que le comité d'enquête *Ross-Taillon* ayant ordonné à M. *Pacaud* de répondre à certaines questions à lui posées, cette Chambre maintienne la décision du comité, 347. Amendement de M. *Robidoux*, 247. Débat ajourné, 348. Débat repris, 350. Amendement adopté, 350. Motion principale, ainsi amendée, adoptée, 364.

DAVID, M. L.-O. :—(*Suite.*)

Adresses et ordres de la Chambre :

Code de procédure civile :—Correspondance relative à la nomination d'une Commission pour la refonte du—, 124.

Dictionnaire généalogique :—Correspondance et requêtes de MM. Eusèbe Sénécal & fils, relativement au— de l'abbé Tanguay, 111. Réponse, 213. (*Document No. 118*)

Frères des Ecoles Chrétiennes :—Requête des citoyens de Montréal, demandant une subvention pour les—, 111. Réponse, 213. (*Document No. 119.*)

Montréal, cité de :—Correspondance relative à une requête de l'Association St. Jean-Baptiste, demandant une subvention pour l'aider à célébrer le 250e anniversaire de la fondation de—, 253.

Montréal, cité de :—Correspondance relative au projet de faire coïncider une grande exposition universelle à Montréal en 1892, avec le 400e anniversaire de la découverte de l'Amérique et le 250e anniversaire de la fondation de Montréal, 276.

24e VOLUME.—1ère SESSION 1890.

Fait partie des comités suivants :

Législation et lois expirantes, 41 ; Bills privés, 72 ; Bibliothèque, 106.

Nommé délégué de la Chambre pour conférer avec les délégués du Conseil au sujet du bill amendant la loi relative aux inhumations, 446.

Pétitions présentées :

Du conseil de ville de la ville de Saint-Jean, comté de Saint-Jean, 29 ; demandant la refonte de la charte de la ville de Saint-Jean, et des actes qui l'amendent, 39.

De la corporation de la ville de Ste-Cunégonde, 38 ; demandant un acte amendant sa charte et pour autres fins, 74.

De l'Union St-Pierre de Montréal,—et de l'Union St-Joseph de Montréal, 38 ; demandant respectivement, un acte pour reviser et refondre leur acte d'incorporation et les divers actes qui l'amendent, 74.

De Alfred Joyce, de Montréal, 69 ; demandant un acte confirmant le titre d'une propriété achetée des représentants d'Austin Adams, 79.

De William Van Slooten et *al.*, 79 ; demandant un acte d'incorporation sous le nom de " *Montreal Subway Company*," 99.

De Louis Aronson et *al.*, du district de Montréal, 79 ; demandant un acte d'incorporation sous le nom de " Benaï Jacob," 99.

De Marie Louise Benoit, épouse de sieur Gédéon Bourdeau, comptable, de la cité de Montréal, 79 ; demandant un acte l'autorisant à faire un emprunt et à hypothéquer certains immeubles, 99.

De la corporation des Juifs Portugais, de Montréal, 79 ; demandant des amendements à sa charte et pour autre fins, 99.

BIBLIOTHÈQUE UNIVERSITÉ DE SHERBROOKE

DAVID, M. L.-O. :—*(Suite.)*

De l'Assemblée Grande Hermine,—de l'Union des peintres, No. 74,—de l'Union des briquetiers,—de l'Assemblée Ville-Marie, No. 3484,—de l'Union des manufacturiers de cigares No. 226,—de l'Union locale des manufacturiers de cigares, No. 58,—de l'Union typographique Jacques-Cartier, No. 145,—de l'Assemblée d'Hochelaga No. 5178,—du Conseil central des métiers et du travail, Montréal,—de l'Assemblée Maisonneuve, No. 7209,—de l'Assemblée de district No. 1, tous chevaliers du travail, Montréal, 69 ; demandant 1° Un acte définissant la responsabilité des patrons ; 2° la nomination de un ou de plusieurs officiers, dans chaque district judiciaire, pour poursuivre en justice toute personne violant les lois, soit locales ou fédérales ; 3° un acte assurant aux manœuvres le montant de leur salaire, et que toutes personnes donnant des contrats soient tenues de voir que la main d'œuvre soit payée ; 4° que le Lieutenant-Gouverneur et les maires soient seuls autorisés d'appeler les milices en temps d'émeute, 80.

De l'honorable M. McShane et *al.*, de la cité de Montréal, 79 ; demandant des amendements à la charte de la cité de Montréal, concernant les expropriations, 99.

De la Compagnie du chemin de fer de St. Jean et Sorel, 91 ; demandant à remettre en force et à amender son acte d'incorporation et à prolonger le délai pour la construction du dit chemin, 104.

De l'Ecole vétérinaire française de Montréal, 91 ; demandant d'être constituée en corporation et de pouvoir enseigner la théorie et la pratique de l'art vétérinaire, 104.

De la Société italienne de secours mutuels, de Montréal, 91 ; demandant d'être constituée en corporation, 104.

De Jos. A. Hamelin, écr., M. D., de la cité de Montréal, 91 ; demandant la passation d'une loi pour son admission au nombre des membres du Collége des médecins et chirurgiens de la province de Québec, 104.

Bills présentés :

Bill autorisant Dame Marie Louise Priscille Benoit et Philippe Benoit, ès-qualité, à hypothéquer certains immeubles substitués, 105.

Bill amendant l'article 5623 des S. R. de la P. de Q., relatif aux maîtres et serviteurs, 75.

Bill amendant l'article 887 du Code de procédure civile, concernant les matières sommaires, tel qu'il se lit à l'article 5977 des S. R. P. Q., 75.

Bill amendant l'article 556 du Code de procédure civile, relatif à la saisie des meubles, tel qu'il se lit à l'article 5917 des S. R de la P. Q., et modifié par l'acte 52 Vic., ch. 50, 75.

Bill amendant la loi des élections contestées de Québec, 81.

Bill constituant en corporation la Compagnie de conduits souterrains de Montréal, 126.

Bill portant refonte de la loi organique de l'Union St. Joseph de Montréal, (19 et 20 Vic., ch. 131), et des lois qui l'amendent, 126.

DAVID, M. L.-O. :—(*Suite.*)

Bill portant refonte de la loi organique de l'Union St. Pierre de Montréal, (25 Vic., ch. 94), et des lois qui l'amendent, 126.

Bill constituant en corporation l'Ecole vétérinaire française de Montréal, 112 ; honoraire remis, 339.

Bill constituant en corporation la Société italienne de secours mutuels de Montréal, 126.

Bill autorisant l'admission de Joseph Alfred Hamelin, docteur en médecine, au nombre des membres du collège des médecins et chirurgiens de la province de Québec, 126 ; moitié de l'honoraire remise, 416.

Bill constituant en corporation la Congrégation religieuse dite Benaï Jacob, 105.

Bill relatif au changement de nom de la Corporation des Juifs portugais, de Montréal, en celui de la Corporation des Juifs espagnols et portugais *Shearith Israël* de Montréal, et modifiant l'acte qui les constitue corporativement, 106.

Bill à l'effet d'amender la loi relative aux chemins et rues dans les cités et villes, 107.

Bill amendant la loi relative aux bazars et loteries dans la province, 112.

Bill pour amender la loi concernant la protection des employés dans les manufactures, 286.

Bill pour mieux définir la juridiction civile des cours civiles du district de Québec, (Du Conseil Législatif), 296.

Interpellations au Ministère :

Manuel des inspecteurs agraires :—Par qui a-t-il été vendu au gouvernement ? 190.

Rouillard, M. J. B :—A-t-il vendu au gouvernement le Manuel des inspecteurs agraires ? 190.

Motions :

Que les honoraires payés sur certains bills soient remis, 279 ; négativée, 315.

Que le bill constituant en corporation la Compagnie du chemin de fer de Montréal-Sud et Longueuil soit remis sur l'ordre du jour pour comité général ; adoptée, 268.

Que le bill constituant en corporation la Compagnie municipale de gaz de Montréal soit remis sur l'ordre du jour pour comité général ; amendement ; débat, 276 ; débat repris ; motion adoptée, 277, 279.

Que cette Chambre est hostile à la fédération impériale qui empêcherait le Canada d'avoir, avec les peuples du continent américain, les relations les plus favorables à la prospérité commerciale et industrielle et à son développement social et industriel ; question préalable adoptée, *nemine contradicente* ; question principale adoptée, 313.

BIBLIOTHÈQUE UNIVERSITÉ DE SHERBROOKE

DAVID, M. L.-O. :—*(Suite.)*

Adresses et ordres de la Chambre :

Choquette et Tremblay :—Copie du rapport de M. Ambroise Choquette, et celui de M. P. E. Tremblay, sur l'émigration des Canadiens-français aux Etats-Unis et leur repatriement, 210. Réponse, 253. (*Document No. 123.*)

Cloran, M :—Copie du rapport de M. Cloran, sur le système des procès par jury en matières criminelles. 304.

Code de procédure civile :—Correspondance relative à la nomination d'une commission pour la refonte du Code de procédure civile. (Ordre du 4 mars 1889, page 276.) Réponse, 17. (*Document No. 26*).

Cour supérieure :—Correspondance échangée entre le gouvernement et le protonotaire de Montréal, relativement aux causes de la diminution du nombre des divisions de la cour supérieure, 151.

Dictionnaire généalogique :—Correspondance relative au Dictionnaire généalogique de l'abbé Tanguay, 308.

Ecoles du soir :—Correspondance relative aux écoles du soir et des états fournis par M. Templé, au sujet du fonctionnement de ces écoles, 308.

Ecole normale Jacques-Cartier :—Rapports, correspondance et autres documents se rattachant à l'état actuel de l'Ecole normale Jacques-Cartier, 308. Réponse, 401. (*Document No. 197.*)

Frontière nord de la province :—Correspondance échangée entre les deux gouvernements fédéral et provincial et de tous autres documents relatifs à la frontière nord de la province de Québec, 139. Réponses, 170, 261. (*Documents Nos. 88a et 88b.*) Impression ordonnée, 311.

Licences :—Document relatifs à la loi des licences, et en particulier à l'opportunité d'appliquer, dans cette province, le système de la licence élevée, 151.

Montréal, cité de— :—Correspondance relative à une requête de l'Association St. Jean Baptiste de Montréal, demandant une subvention pour l'aider à célébrer le 250ième anniversaire de la fondation de Montréal, par la construction d'un édifice national. (Ordre du 27 février 1889, page 253.) Réponse, 87. (*Document No. 54.*)

Montréal, exposition universelle, à—:—Correspondance relative au projet de faire coïncider une grande exposition universelle à Montréal, en 1892, avec le 400ième anniversaire de la découverte de l'Amérique, le 250ième anniversaire de la fondation de Montréal et le 50ième anniversaire de l'établissement du gouvernement responsable dans le Canada, et aux moyens à prendre pour célébrer dignement et utilement le souvenir de ces évènements remarquables. (Ordre du 4 mars 1889, page 276.) Réponse, 96. (*Document No. 62.*)

Représentation législative :—Documents concernant l'augmentation de la représentation à l'Assemblée législative, excepté pour le comté de Terrebonne, au sujet duquel la correspondance a déjà été produite, 139. Réponses, 231, 252, 275. (*Documents Nos. 105a, 105b, 105c.*) *Impression ordonnée, 245.*

DAVID, M. L.-O :—*(Suite.)*

25ème VOLUME—2ème SESSION 1890.

Adresses et Ordres de la Chambre demandés à des sessions antérieures :

Cour Supérieure :—Correspondance échangée entre le gouvernement et le protonotaire de Montréal, relativement aux causes de la diminution du nombre des divisions de la Cour Supérieure. (Ordre du 3 février 1890, 151.) Réponse, 18. *(Document No. 30.)*

Frontière Nord de la province :—Correspondance échangée entre les deux gouvernements fédéral et provincial et de tous autres documents relatifs à la frontière nord de la province de Québec. (A lresse du 30 janvier 1890, 130.) Réponse, 18. *(Document No. 32.)*

BIBLIOTHÈQUE UNIVERSITÉ DE SHERBROOKE

DeBEAUJEU :— M. R. L. G. H. Saveuse.—Elu, le 20 juin 1871, député du Comté de SOULANGES.

5e VOLUME—SESSION 1871.

Fait partie des comités suivants :

Ordres permanents ; Dépenses contingentes, 11 ; Améliorations des Chemins publics, 41 ; Pouvoirs d'eau dans certains comtés, 148.

Présente le rapport du comité spécial pour étudier le système dans le but de créer de nouveaux pouvoirs d'eau, en détournant une partie des eaux du St-Laurent dans certaines rivières, 161.

Pétition présentée :

De l'Asile de la Providence de St-Ignace du Côteau du Lac, 12 ; demandant que son allocation annuelle soit continuée, 16.

Motion :

Qu'il soit nommé un comité spécial chargé d'étudier le plan qui aurait été adopté par le Gouvernement d'Ontario, dans le but de créer de nouveaux pouvoirs d'eau, en détournant une partie des eaux du St. Laurent, pour les faire couler dans la rivière La Nation et autres petites rivières ; et voir si ce plan peut s'appliquer avec avantage dans les comtés avoisinants, tels que Soulanges, Vaudreuil et autres, en faisant continuer l'écoulement de ces eaux aux rivières à Delisle et à la Graisse ; adoptée, 148.

6e VOLUME—SESSION 1872.

Fait partie des comités suivants :

Ordres permanents ; Dépenses contingentes, 12.

Pétitions présentées :

De G. Deguise et autres, de la paroisse de Saint-Ignace du Côteau du Lac, 48, demandant que l'allocation annuelle en faveur de l'Asile de la Providence dans la dite paroisse soit continuée, 57.

Du Révérend T. Chagnon et autres, de Saint-Clet,—du Révérend Maurice Roux et autres, de Saint-Joseph de Soulanges,—du Révérend C. Dufour et autres, de Saint-Ignace,—du Révérend J. O. Rémillard et autres, de Saint-Polycarpe, toutes du comté de Soulanges, 52, demandant que les conclusions de la pétition de la corporation du Collège Ste-Marie, à Montréal, pour l'établissement d'un Université à Montréal soit accordées, 65.

Bill présenté :

Bill pour amender l'article 31 du Code de procédure civile du Bas-Canada, en ce qui concerne certaines poursuites, *in forma pauperis*, 100.

DEBEAUJEU, M. R.-L.-G.-H.-SAVEUSE :—(*Suite.*)

7e VOLUME—SESSION 1873-74.

Fait partie des comités suivants :

Ordres permanents, 25 ; Dépenses Contingentes, 26.

Pétitions présentées :

De l'Asile de la Providence de St-Ignace du Côteau du Lac, 24 ; demandant que son allocation annuelle soit coutinuée, 30.

De la municipalité de la paroisse Saint-Ignace du Côteau du Lac, 30 ; demandant de l'aide pour la construction de ponts sur les rivières Delisle, Rouge et à la Graisse, 37.

De Chs. V. Veasc et autres, de Côteau Landing, 36 ; demandant de l'aide pour faciliter la construction des parties des chemins de fer de Jonction de Montréal et Ottawa, et de Côteau Landing et de la Ligne Provinciale, qui sont situées dans la province de Québec, 46.

8e VOLUME—SESSION 1874-75

Fait partie des comités suivants :

Chemins de fer 37 ; Ordres permanents ; Dépenses contingentes, 25.

Pétitions présentées :

Des Sœurs de la Providence, Côteau du Lac, 37 ; demandant que leur allocation annuelle soit augmentée, 50.

De Henry McVittie et autres, de Montréal, 59 ; demandant un acte d'incorporation sous le nom de "Club Royal de Montréal", 69.

Bill présenté :

Bill pour incorporer le Club Royal de Montréal, 75.

9e VOLUME—SESSION 1875.

(Réélu le 7 Juillet 1875.)

Prête serment et prend son siège, 2.

Fait partie des comités suivants :

Ordres permanents ; Dépenses Contingentes, 17 ; Agriculture, 18 ; Chasse 27.

Pétition présentée :

Du Révérend F. X. Vézina et autres, du Côteau du Lac, 46 ; demandant de l'aide pour un asile dans la dite paroisse, 53.

10e VOLUME.—SESSION 1876.

Fait partie des comités suivants :

Ordres permanents ; Bills privés ; Comptes publics ; Agriculture, 24 ; Chasse, 55.

BIBLIOTHÈQUE UNIVERSITÉ DE SHERBROOKE

DEBEAUJEU, M. R.-L.-G.-H.-SAVEUSE :—(*Suite.*)

Pétition présentée :

Des Sœurs de l'Asile de la Providence, Montréal, succursale du Côteau du Lac, 102 ; demandant que leur allocation annuelle soit augmentée, 108.

Adresses :

Lalonde, Emery :—Pour copie de l'ordre en conseil nommant M. Emery Lalonde, fils, adjoint du cadastrage des comtés de Soulanges et de Vaudreuil ; correspondance échangée au sujet de cette nomination ; nomination des arpenteurs pour les différentes paroisses ; toutes plaintes, etc., contre les opérations des arpenteurs du cadastrage de Soulanges, 49. Réponse, 86. (*Document No. 15.*)

Lalonde, Emery :—Pour copie de toute correspondance entre le gouvernement ou aucun des honorables ministres, ou toute autre personne quelconque concernant la nomination de M. Emery Lalonde, junior, comme assistant-secrétaire du bureau du cadastre des comtés de Soulanges et de Vaudreuil, 186.

Sentenne :—Pour le rapport de M. Dubreuil, touchant l'administration de M. Sentenne, l'ex-greffier de la cour de circuit de Soulanges ; correspondance échangée entre le gouvernement et M. Sentenne ; plainte et correspondance adressées par différentes personnes au gouvernement relativement à l'administration de M. Sentenne, l'ex-greffier, 36.

11e VOLUME—SESSION 1877-78.

Fait partie des comités suivants :

Bills privés ; Ordres permanents, 24 ; Comptes publics, Agriculture, 34,

Pétition présentée :

Du Rév. C. Dufour, de St-Ignace du Côteau du Lac, 44 ; demandant de l'aide pour l'asile dans la dite paroisse, 51.

Adresses :

Cadastres :—Pour copie de toute correspondance entre le gouvernement, ou aucun des Honorables Ministres, et toute personne quelconque, au sujet du cadastrage dans es comtés de Soulanges et de Vaudreuil, depuis le 30 novembre 1876 ; Un état indiquant le montant que le cadastrage a coûté dans ces deux comtés, jusqu'à ce jour, quand et à qui, et pour quelles fins les différentes sommes ont été payées, 68. Réponse, 161. (*Document No. 26.*)

Département des livres d'écoles :—Pour un état des comptes du département des livres d'écoles jusqu'au 31 décembre dernier, constatant : La recette, comprenant le produit de la vente des livres et des autres objets ; la dépense, comprenant le prix d'achat des livres et autres objets, montants payés pour location, salaire et toutes autres dépenses en rapport avec ce département ; le nom des employés, 110. Réponse, 110. (*Document No. 20.*)

DECHENE, M. Francois-Gilbert-Miville :—Elu, le 14 octobre 1886, député du comté de l'ISLET.

21e VOLUME.—SESSION 1887.

Fait partie des comités suivants :

Pour préparer l'adresse en réponse au discours du Trône, 28 ; Pour préparer les listes des comités permanents, 31 ; Chemins de fer ; Bills privés ; Agriculture, 38 ; Impressions, 210.

Bills présentés :

Bill pour amender certains articles du Code de procédure civile, 69.

Bill pour abroger les sections 278 à 288, inclusivement, de l'acte électoral de Québec, de 1875, 82.

Bill pour abroger la section 10 du chapitre 4 de l'acte 34 Victoria, et la section 13 du chapitre 6 de l'acte 35 Victoria, 165.

Bill pour amender l'acte 49-50 Victoria, chapitre 74, 206.

Bill pour amender le statut 43-44 Vic., ch. 43, intitulé : " Acte consolidé des chemins de fer de Québec, " 1880, 273.

Interpellations au Ministère :

Banque d'Echange :—Au sujet d'un dépot à la—, 89.

Cardinal Taschereau :—Dépenses d'installation du—, 39.

Gouvernement Ross-Taillon :—Traitements des membres du—, 116.

Pupitres :—Confection des—, pour l'Assemblée législative, 74.

Vallières, Philippe, 74.

Motions :

Propose l'adresse en réponse au discours du Trône, 18.

Sous-amendement à la motion pour seconde lecture de l'*item* des subsides pour chemins de colonisation, 272 ; adopté, 273.

Adresses et ordres de la Chambre :

Archives :—Liste des archives déposées au bureau du Régistraire de la province : 1o Sous la domination française ; 2o Depuis la cession jusqu'à la Confédération ; 3o Depuis la Confédération, 216.

Chemins à barrières :—Divers documents concernant les commissaires des—de la rive nord et de la rive sud, 285.

Delisle *vs* Commissaires d'écoles de St-Jean :—Correspondance au sujet du règlement des frais dans une cause de—, Isle d'Orléans, 134. Réponse, 137. (*Document No. 58.*)

BIBLIOTHÈQUE UNIVERSITÉ DE SHERBROOKE

DECHENE, M. F.-G.-M. :—(*Suite.*)

Elections générales :—Pour copie du rapport du Greffier de la Couronne en chancellerie relativement aux dernières—, 92. Réponse, 175. Impression ordonnée, 134. (*Document No. 81.*)

Fonds d'emprunt municipal :—Etat détaillé par municipalités, des soumissions perçues du—, pendant l'exercice financier, 1885-86, 92. Réponse 121. Impression ordonnée, 224. (*Document No 56.*)

Hamilton, Canton de—:—Documents etc., se rattachant au lot No. 1 du 3ème rang du canton de—, 36. Réponse, 75. (*Document No. 35.*)

Lamontagne, Romuald :—Copie de la commission nommant W. Smith, écr., commissaire pour faire une enquête sur la défalcation de—, 36. Réponse, 45. (*Document No. 29.*)

Lefebvre, Jean :—Copie des instructions données à—, au sujet des travaux de colonisation dans la paroisse de Carleton, en 1885-86, 36. Réponse, 75. (*Document No. 34.*)

Paradis, Révd P. :—Copie du factum du—, contre l'administration du département des terres de la Couronne dans le canton Egan, 36. Réponse, 121. Impression ordonnée, 224. (*Document No. 54.*)

Ste. Anne Lapocatière :—Correspondance entre le gouvernement et les directeurs de l'école d'agriculture de—, au sujet de l'établissement d'une ferme expérimentale attachée à la dite école, 216. Réponse, 273. (*Document No. 103*).

Vallée, A. :—Copie du rapport pour 1886 de A. Vallée, surintendant médical de l'Asile de Beauport, 205. Réponse, 214. (*Document No. 91.*)

22e VOLUME.—SESSION 1888.

Documents ayant rapport à son élection contestée, 44.

Fait partie des comités suivants :

Agriculture ; Bills privés ; Chemins de fer, 45 ; Bibliothèque, 166.

Presente le 11ème rapport du comité permanent des *bills privés*, 211.

Pétitions présentées :

De l'hon. C. A. E. Gagnon, et autres, 57 ; demandant l'incorporation de la Cie du chemin de fer Québec et Oriental et de la ligne courte, 61.

De Chs. Gamache et autres, de la Société bienveillante des journaliers de navires de Québec, 266 ; demandant que le bill pour abroger l'acte 25 Victoria, chapitre 98, devienne loi, 302.

De Prosper Onésime Lauzon, de Montréal, 38 ; demandant un acte régularisant sa claricature, 49.

De Louis Arthur Zotique Pouliot, de l'Islet, 54 ; demandant un acte l'autorisant à vendre certaines propriétés immobilières, 61.

DECHENE, M. F.-G.-M. :—(*Suite.*)

Bills présentés :

Bill amendant l'article 258 du code municipal, 50.

Bill amendant les articles 801 et 825 du code municipal, 260.

Bill concernant la commission des chemins à barrières sur la rive nord, 311.

Bill concernant la cour du recorder de la cité de Québec, 315.

Bill pour étendre les limites judiciaires des cours civiles du district de Québec, 315.

Bill concernant l'exploitation du gaz combustible, 63.

Bill régularisant la cléricature de P. O. Lauzon, 98.

Bill autorisant L. A. Z. Pouliot, à vendre certains biens substitués, 102.

Interpellation au Ministère :

Hon. M. Turcotte.—Combien a-t-il reçu pour salaire comme Commissaire *ad interim* des Terres de la Couronne ? 117.

Adresses et ordres de la Chambre :

Actes passés par la Législature de Québec en 1886, 88.

Bonaventure.—Copie des rôles de paie pour travaux de colonisation dans,—103.

L'Islet.—Copie des requêtes du comté de—au sujet des licences, 208.

Tremblay, Rev. L. A.—Mémoire au sujet du rapport de la Commission agricole, 220.

Motions :

Cour du recorder, Québec—Pour remettre ce bill sur l'ordre du jour ; adoptée, 398.

Cours civiles du district Québec—Pour renvoyer à six mois comité général sur ce bill négativée, 368.

do do —Pour renvoyer de nouveau ce bill à un comité général ; adoptée, 382.

do do —Objection soulevée en comité général sur ce bill, 368.

Magistrats de district—Amendement lors de la 3ème lecture du bill ; amendé, 173.

Pichette, A. P. A.—Pour renvoyer le bill de—au comité des bills privés ; adoptée, 212.

Pouliot—pour remise de l'honoraire sur ce bill ; motion négativée, 330,

23e VOLUME.—SESSION 1889.

Fait partie des comités suivants :

Agriculture, 27 ; Bills privés ; Chemins de fer, 26 ; Bibliothèque, 51 ; Traverse entre Québec et Lévis, 115.

Présente le 3e rapport du comité permanent des *ordres permanents*, 52.

Présente le 5e rapport du comité permanent des *chemins de fer*, 133.

BIBLIOTHÈQUE UNIVERSITÉ DE SHERBROOKE

DECHENE, M. F.-G.-M. :—(*Suite.*)

Pétitions présentées :

De Félix Serre, de Montréal, étudiant en médecine, 36 ; demandant un acte couvrant les vices de forme de son certificat d'admission à l'étude de la médecine, 52.

De Fergus Murphy, de Québec, étudiant en droit, 43 ; demandant à être admis au Barreau, après examen, 59.

De A. P. Carrier et autres, 59 ; demandant l'incorporation de la Cie du chemin de fer de la ligne courte de la Péninsule et Gaspé, 70.

Bills présentés :

Bill relatif à la cession de biens, 173.

Bill amendant l'acte des chemins de fer, et spécialement l'article 5170, 206.

Bill incorporant la Compagnie du chemin de fer de la ligne courte de la Péninsule et Gaspé, 102.

Bill pour amender et refondre les lois relatives à la cour du recorder de Québec, 87.

Bill pour amender l'acte 24 Vict., ch. 26, relatif à la cour du recorder de Québec, 375.

Bill pour donner une juridiction concurrente, aux cours civiles du district de Québec, 174.

Bill concernant la nomination d'un inspecteur des sociétés de construction, 145.

Bill pour admettre au barreau, Fergus Murphy, 68.

Bill relatif à la résidence des Juges, 341.

Interpellations au Ministère :

Bélanger, M. P. R. A. Arpenteur, de l'Islet :—A-t-il été employé par le gouvernement depuis le mois d'octobre 1879, jusqu'au 27 janvier 1887 ? Quelle somme a-t-il reçu du gouvernement, à quelque titre que ce soit, depuis le 27 janvier 1887 ? 207.

Roy :—Sur quelle recommandation M. Cyrias Roy, a-t-il été nommé avocat du percepteur du revenu du district de Montmagny ? 310.

St. Jean, Isle d'Orléans :—Par quelles personnes et à quelle date ont été faites les démarches pour le réglement du fonds d'emprunt municipal pour la paroisse de—? 323.

Motions :

Que la 4e section de la 57e règle de cette Chambre soit suspendue en autant qu'elle se rapporte au bill relatif à Joseph Désy, 111.

Sous-amendement proposé à la motion de M. *Duplessis*, pour un ordre de la Chambre demandant certains détails des dépenses relatives à la Conférence inter-provinciale ; adopté, 179.

Amendement proposé, à la motion de M. *Bernatchez*, portant,—Que la Chambre concoure dans certaine partie du rapport (mis devant la Chambre le 10 juillet 1888), du comité d'agriculture et relatif au rapport de la Commission agricole ; débat ajourné, 204.

Que le bill pour amender l'acte des chemins de fer et spécialement l'article 5170, soit replacé sur les ordres du jour ; adoptée, 334.

Amendement proposé à la motion de M. *Pilon*, que la Chambre concoure dans le second rapport du comité spécial sur les chemins à barrières ; adopté, 378.

DECHENE, M. F.-G.-M. :—(*Suite.*)

Ordres de la Chambre :

Instruction publique, Montréal :—Correspondance au sujet de la perception et de la distribution des argents fournis par le gouvernement, ou prélevés en vertu de la loi de l'Instruction publique, 398. Réponse, 398. (*Document No. 175.*)

L'Islet :—Correspondance au sujet d'une demande d'allocation par la Société d'Horticulture du comté de—, 372.

24e VOLUME.—1ère SESSION 1890.

Fait partie des comités suivants :

Législation et lois expirantes, 41 ; Agriculture ; Bills privés ; Chemins de fer, 72 ; Bibliothèque, 106.

Pétitions présentées :

De Cornelius Beard et autres, 93 ; demandant un acte d'incorporation sous le nom de " The Montreal Gas Consumers' Company," 80.

De Benjamin Beaupré et Paul-Emile Beaupré, de la paroisse de St-Paul, comté de Joliette, 91 ; demandant un acte annulant et résiliant un certain acte de substitution, 104.

De Cornelius Beard et autres, 91 ; demandant un acte d'incorporation sous le nom de " Quebec Municipal Gas Company," 104.

Bills présentés :

Bill amendant l'article 258 du Code municipal, 40.

Bill constituant en corporation la Compagnie des consommateurs de gaz, de Québec, 126 ; honoraire remis, 409.

Bill constituant en corporation la Compagnie municipale de gaz, de Montréal, 105 ; honoraire remis, 315.

Bill amendant l'article 2320 des S. R. de la P. de Q., 144.

Interpellations au Ministère :

Casgrain, M. Eugène :—Combien a-t-il reçu du gouvernement depuis le 1er février 1887 ? 376.

Compagnie de gaz de Montréal :—A-t-elle transmis son rapport au gouvernement ? 235.

Compagnie de gaz de Québec :—A-t-elle transmis son rapport au gouvernement ? 235.

Adresses et ordres de la Chambre :

L'Islet :—Etat des sommes collectées par le département des terres de la Couronne, section des bois et forêts, dans le comté de l'Islet, depuis le 30 juin 1882 jusqu'au 1er janvier 1890, 387. Réponse, 422. (*Document No. 205.*)

L'Islet :—Correspondance au sujet d'une demande d'allocation par la Société d'horticulture du comté de—(Ordre du 16 mars 1889, page, 372.) Réponse, 18. (*Document No. 36.*)

BIBLIOTHÈQUE UNIVERSITÉ DE SHERBROOKE

DECHENE, M. F.-G.-M. :—(*Suite.*)

25e VOLUME.—2ème SESSION 1890.

(Réélu le 17 juin 1890.)

Fait partie des comités suivants :

Privilèges et élections ; Bills privés ; Chemins de fer, 27 ; Bibliothèque, 31 ; Agriculture, 86.

Bills présentés :

Bill amendant l'article 3613 des S. R. de la P. Q., relativement au notariat, 37.

Bill amendant l'article 371 des S. R. de la P. Q., 63.

Bill amendant l'article 3637 des S. R. de la P. Q., concernant le notariat, 67.

Bill amendant l'article 64 des S. R. de la P. Q., 153.

Interpellations au Ministère :

Droits seigneuriaux :—Le gouvernement est-il en possession des documents concernant le règlement des —? 251.

Société d'agriculture du comté de l'Islet :—Le montant qui lui revenait lui a-t-il été payé ? 96.

Motions :

Amendement pour renvoyer à six mois la troisième lecture du bill concernant la Cour du Banc de la Reine en matières criminelles ; débat ajourné, 182. Débat repris; amendement retiré, 185.

Que l'ordre du jour, pour renvoyer à un comité spécial le bill concernant la Société des journaliers de navires de Québec, soit rescindé et que ce bill soit remis sous l'ordre du jour pour seconde lecture ; motion amendée, 253.

Ordre de la Chambre :

L'Islet :—Correspondance entre le département de l'agriculture et A. Gustave Verreault, au sujet de la subvention accordée à la Société d'agriculture du comté de l'Islet, 141. Réponse, 207. (*Document No. 84.*)

DeGROSBOIS, M. Tancrède-Boucher :—Elu, le 18 mai 1888, député du comté de SHEFFORD.

22e VOLUME.—SESSION 1888.

Certificat de son élection, 59 ; Prête serment et prend son siège, 59.

Fait partie des comités suivants :

Agriculture, 64 ; Bills privés, 63 ; Chemins de fer, 64 ; Acte médical, 129 ; Acte des médecins vétérinaires, 243 ; Acte des journaliers de navires, 243.

Pétitions présentées :

De la Cie. du chemin de fer de la Vallée de Missisquoi, 78 ; demandant une extension de temps pour parachever sa ligne principale et les embranchements du dit chemin, 101.

De Henri Desorcis, et *al.*, 92 ; demandant un acte détachant le canton de Hereford et une partie de Clifton, du comté de Compton, et les annexant au comté de Stanstead, 107.

De MM. Dobell, Beckett & Cie., de Québec, 241 ; demandant que le bill pour abroger l'acte 25 Vict. chapitre 98, devienne loi, 246.

Bills présentés :

Bill amendant les articles 625 et 626 du Code municipal, 154.

Bill détachant le canton de Hereford, et une partie de Clifton, de Compton et les annexant à Stanstead, 124,

Bill amendant actes relatifs à la Cie. du chemin de fer de la Vallée de Missisquoi, 123.

Bill pour abroger l'acte 25 Victoria, chapitre 98, 207.

Interpellation au Ministère :

Inspecteurs d'écoles—Seront-ils tenus de résider dans leurs districts d'inspection ? 183.

Motion :

Demandant remise de l'honoraire sur bill relatif à la Cie. du Chemin de fer de la Vallée de Missisquoi, 329.

23e VOLUME.—SESSION 1889

Fait partie des comités suivants :

Agriculture, 27 ; Bills privés ; Chemins de fer, 26 ; Pour préparer l'adresse en réponse au discours du Trône, 23; Traverse entre Québec et Lévis, 115.

Pétitions présentées :

De Hubert Ferland et *al.*, de St. Ignace et N. D. de Stanbridge,—du Rév. Aubert Hamelin et *al.*, de Hereford,—de Jean Bouffard et *al.*, de Stanbridge, 26 ; demandant respectivement un acte détachant du canton de Stanbridge et érigeant séparément les municipalités des paroisses de St Ignace de North Stanbridge et de Notre-Dame des Anges de Stanbridge, 30.

BIBLIOTHÈQUE UNIVERSITÉ DE SHERBROOKE

DEGROSBOIS, M. T.-B. :—(*Suite.*)

De Chas. King et *al.*, de Sherbrooke, 29 ; demandant des amendements à la charte de la dite cité, 44.

De Joseph Edmond Gustave Lemieux, de Québec 29 ; demandant acte autorisant l'Association des dentistes de la province de Québec à l'admettre à l'étude de l'art dentaire.

De Joseph Désy, Docteur en médecine, de St. Cuthbert, 29 ; demandant un acte ordonnant au Collège des médecins et chirurgiens de la province de Québec de lui accorder une licence pour la pratique de la médecine, etc., etc., 44.

De Alexander A. Graham, de Granby,—et de William S. Cotton, de Cowansville, 29,—demandant un acte autorisant l'Association des Dentistes de la province de, Québec à leur accorder des licences comme dentistes, 44.

De W. Jamieson et *al.*,—de P. P. Fowler et *al.*, de la municipalité de North Ely, comté de Shefford,—et de Richard Hodgson et *al.*, du même lieu, 29 ; demandant respectivement que certains rangs de la dite municipalité ne soient pas annexés à la municipalité de Sainte Christine de Bagot, 44.

Du Révérend N. C. Hurlbut et *al.*, 65 ; demandant un acte d'incorporation sous le nom *The Second Advent Church of the Province of Quebec*, 78

De The Sherbrooke Telephone Association, 36 ; demandant de dement à sa charte et à augmenter son capital, 62.

Bills présentés :

Bill amendant la charte de l'Association du téléphone de Sherbrooke 71. Honoraire remis, 239.

Bill amendant l'article 203 du Code municipal, 45.

Bill amendant l'article 1042 du Code municipal 46.

Bill autorisant William-S. Cotton à exercer la profession de dentiste, 67. Honoraire remis, 345.

Bill amendant la loi des dentistes, 109.

Bill autorisant Joseph Désy à être reçu médecin, 61. Honoraire remis, 345.

Bill autorisant Alexandre A. Graham à être reçu dentiste, 67. Honoraire remis, 345.

Bill autorisant Jos. Ed. Gustave Lemieux, à être admis à l'étude de l'art dentaire, 71.

Bill amendant la charte de la cité de Sherbrooke, 79.

Bill incorporant *The Second Advent Church of the Province of Quebec*, 96. Honoraire remis, 208.

Bill pour ériger, en municipalités distinctes, les paroisses de St. Ignace et Notre-Dame de Stanbridge, 70. Honoraire remis, 310.

Bill pour ériger en municipalité séparée, Stanbridge Station, 96.

Bill pour assurer une traverse régulière entre Québec et Lévis, 79.

DEGROSBOIS, M. T.-B. :—*(Suite.)*

Interpellations au Ministère :

Code municipal :—A-t-il été distribué en anglais dans Shefford ? 35.

Inspecteur de fromage.—Est-ce l'intention du gouvernement d'en nommer un pour Brome, Missisquoi & Shefford ? 35.

Motions :

Seconde l'adresse en réponse au discours du Trône, 21.

Que la 4e section de la 57e règle de cette Chambre soit suspendue en autant qu'elle se rapporte au bill relatif à MM. Graham et Cotton ; adoptée, 187.

Adresses et ordres de la Chambre :

Durham :—Etat des argents octroyés et dépensés, de 1879 à 1886, pour colonisation dans—, 36. Réponse, 56. (*Document No. 40.*)

Girard, J. B. :—Document concernant la nomination de—comme conseiller municipal du village de Roxton Falls, 35. Réponse, 208. (*Document No. 116.*)

Shefford:—Etat des argents octroyés et dépensés pour fins de colonisation dans le comté de—, de 1880 à 1886, 36. Réponse 56. (*Document No. 39.*)

Stanbridge :—Correspondance concernant le règlement de la somme due au fonds d'emprunt municipal par le canton de—, 36.

Ste-Christine :—Document se rattachant à l'érection civile de la paroisse de—, 47. Réponse, 109. (*Document No. 68a.*) Réponse suplémentaire, 127. (*Document No. 68b.*)

24e VOLUME.—1ère SESSION 1890.

Fait partie des comités suivants :

Pour préparer les listes des comités permanents, 37 ; Agriculture ; Bills privés ; Chemins de fer, 72 ; Code municipal, 113 ; Bill ayant rapport aux 12 comtés, 268, 274.

Pétitions présentées :

De W. Bartlett et autres, 38 ; demandant un acte d'incorporation, sous le nom de la Compagnie du chemin de fer de Lawrenceville à l'Avenir, 73.

De J. H Fowler et autres,—de Pierre Lamarche et autres,—de George Préfontaine et et autres,—et de W. Jamieson et autres, tous du canton de Ely-Nord, 38 ; demandant que le bill pour ériger la paroisse de Ste-Christine en municipalité scolaire et locale, ne devienne pas loi, 73.

De Jeo. B. Stewart et autres, 72 ; demandant un acte d'incorporation sous le nom de *Royal Quebec Art Union Company*, 80.

De George Capsey et autres, du village de Bedford, 72 ; demandant que le dit village soit érigé en ville, 80.

BIBLIOTHÈQUE UNIVERSITÉ DE SHERBROOKE

DEGROSBOIS, M. T.-B. :—(*Suite.*)

De George Daveluy, de la cité de Montréal, 131 ; demandant un acte autorisant le Barreau de la province de Québec à l'admettre à la pratique de la profession d'avocat, 144.

Du Conseil municipal du village de Magog, 159 ; demandant un acte érigeant le dit village en ville ; reçue et lue, 168.

De la Société de tempérance Ste-Anne,—de la Société de tempérance des Irlandais catholiques de Montréal,—de la Société de tempérance, de St-Jean,—du comité du Conseil exécutif de la ligue des citoyens de Montréal,—du Révérend T. J. Williams et autres,—du Révérend P. Deguire et autres,—du Congrès des métiers et du travail du Canada,—de l'Evêque anglican et du Recteur de l'église St-Jacques de Montréal,—du Conseil des métiers et du travail de Lévis,—de l'Ordre indépendant des bons templiers et des fils de la tempérance, 221 ; demandant des amendements à la loi des licences de Québec, 229.

Bills présentés :

Bills amendant l'article 725 du Code municipal de la province de Québec, 40.

Bill relatif à la protection des personnes employées par les entrepreneurs à la construction des chemins de fer autorisés par acte de la Législature de Québec, 40.

Bill amendant l'article 943 des S. R. P. Q., relatif aux encanteurs, 40.

Bill constituant en corporation la ville de Bedford, 92.

Bill constituant en corporation la société dite *The Royal Quebec Art Union Company* 111 ; honoraire remis, 386.

Bill constituant en corporation la Compagnie du chemin de fer de Lawrenceville et de l'Avenir, 124.

Bill amendant l'article 1001*a* du Code municipal, 133.

Bill constituant en corporation la ville de Magog et régularisant l'administration des affaires scolaires de cette ville, 215.

Ordre de la Chambre :

St-Jean :—Correspondance au sujet d'une demande faite par la Corporation de la ville de St.-Jean, auprès du gouvernement pour une indemnité au sujet de l'incendie de 1876 ; ainsi que copie de tous documents à ce sujet entre les mains du gouvernement, 86. Réponse, 261. (*Document No. 114.*)

Motions :

Que l'ordre pour renvoyer à un comité général le bill amendant la loi 8 Vic., ch. 81, qui constitue en corporation le Collège de médecine et de chirurgie de Montréal, soit rescindé et que ce bill soit renvoyé à un comité spécial ; adoptée, 272.

Qu'il soit nommé un comité spécial pour examiner les amendements proposés au Code municipal ; motion adoptée, 113.

DEGROSBOIS, M. T.-B. :—(*Suite.*)

Divers :

M. l'Orateur ayant appelé M. *deGrosbois*, député pour la division électorale de Shefford, pour le remplacer temporairement au fauteuil ; objection étant faite que M. *Nantel*, député de Terrebonne, n'a pas le droit de parler seulement pour faire passer le temps, M. l'Orateur suppléant renvoie l'objection, disant qu'il ne peut pas limiter le député de Terrebonne sur la longueur de son discours ; mais il déclare que le dit député ayant, avec persistance, traité des sujets qui ne se rapportent pas à la question, et s'étant livré à des attaques personnelles et injurieuses envers des membres du gouvernement et de la Chambre, il demande à la Chambre de décider, par son vote, si elle est d'opinion qu'il soit permis au député de Terrebonne de continuer son discours. Il cite à l'appui de cette décision, May, édition de 1883, page 350. Et la question de savoir si M. Nantel doit continuer son discours étant posée, la Chambre décide dans la négative, 368. Motion que l'entrée ayant rapport à cet incident soit rayée des procès-verbaux de la Chambre comme étant injuste et injurieuse envers M. *Nantel* ; amendement proposé ; débat ajourné, 372. Résolu, *nemine contradicente*, que cette Chambre, sans se prononcer sur l'exactitude ou l'inexactitude des faits consignés aux dits procès-verbaux, dans le but de rétablir la paix et l'harmonie de cette Chambre, ordonne que tout ce qui se rapporte à cet incident soit biffé des dits procès-verbaux, et qu'il soit immédiatement procédé aux ordres du jour, 379.

25è VOLUME.—2ème SESSION 1890.

(Réélu, le 17 juin 1890.)

Fait partie des comités suivants :

Pour préparer les listes des comités permanents, 19 ; Bills privés ; Chemins de fer, 27 ; Code municipal, 37.

Présente le 3e rapport du comité permanent des *Chemins de fer*, 105 ; le 6e, 137.

Petitions présentées:

De la Société St-Jean-Baptiste permanente de Waterloo, 9 ; demandant un acte d'incorporation, 14.

De George H. Allen et *al.*, du village de Waterloo, 14 ; demandant un acte incorporant ce village en ville, 31.

De Nazaire Desroches et *al.*, tous de St. Alphonse de Granby, 27 ; demandant que la paroisse de St. Alphonse soit érigée en municipalité locale et distincte, sous le nom de " Municipalité de la paroisse de St. Alphonse ", 135.

De Sa Grandeur Monseigneur Charles Edouard Fabre, archevêque de Montréal et *al.*, 42 ; demandant un acte confirmant les conventions arrêtées entre la Faculté de médecine de l'Université Laval de Montréal, et l'Ecole de Médecine et de Chirurgie de Montréal, 45.

BIBLIOTHÈQUE UNIVERSITÉ DE SHERBROOKE

DEGROSBOIS, M. T.-B. :—(*Suite.*)

Cinq pétitions de Damase Lainé et *al.*, officiers et membres de la Société bienveillante des journaliers de navires de Québec, 180 ; demandant que leur charte soit maintenue, 193.

Trente-six pétitions des Chevaliers du travail des cité et district de Montréal, 49,—et douze pétitions des Chevaliers du travail de la cité de Montréal, 76 ; demandant séparément :

1. Qu'il soit passé une loi prohibant le travail des garçons au-dessous de seize ans et des filles au-dessous de dix-huit ans, dans l'industrie du tabac, cette industrie étant très insalubre, 60, 86.

2. Que, pour permettre aux ouvriers d'exercer leur privilège de citoyens, il soit accordé une demi-journée de congé le jour de votation des élections provinciales, 60, 86.

3. Que la loi du cens électoral soit amendée de manière à donner le droit de vote à tout homme âgé de vingt et un ans et gagnant $300 piastres par année, 61, 86.

4. Que les conseils municipaux aient le droit de passer des lois régularisant la construction des échafaudages, et que des inspecteurs soient nommés pour faire respecter ces lois, 61, 86.

5. Qu'il soit passé une loi garantissant aux ouvriers et journaliers le premier gage ou hypothèque sur le produit de leur travail, pour le montant entier de leurs salaires, 61, 86.

6. Qu'il soit passé une loi déterminant la responsabilité des patrons dans les accidents du travail, 61, 86.

7. Qu'il soit passé une loi rendant l'instruction gratuite et obligatoire, 61, 86.

Bills présentés :

Bill constituant en corporation la ville de Waterloo réglementant l'administration des affaires scolaires et municipales de cette ville, 43. Sanctionné, 342. (54 Vic. ch. 85.)

Bill constituant en corporation la Société St. Jean-Baptiste permanente de Waterloo, 43. Sanctionné, 342. (54 Vic., ch. 68.)

Bill érigeant en municipalité distincte et séparée la paroisse de St. Alphonse, 50. Sanctionné 342. (54 Vic., ch. 55.)

Interpellation au Ministère :

Beurreries et fromageries :—Combien y en a-t-il de constituées en corporation ? 153.

Ordre de la chambre :

Bourbonnière, Damase :—Documents concernant la demande faite, dans le mois de juin 1880, par Damase Bourbonnière, instituteur, d'être admis à souscrire au fonds de pension des instituteurs, créé par la loi de 1856, et aussi des lettres s'opposant à cette demande, 181. Réponse, 244. (*Document No. 96.*)

DEMERS, M. Alexis-Louis :—Elu, le 2 décembre 1881, député du comté d'IBERVILLE.

16e VOLUME.—SESSION 1882.

Fait partie des comités suivants :

Ordres permanents ; Chemins de fer ; Agriculture ; Industries 17.

Bill présenté :

Bill pour amender la loi des licences de Québec de 1878 (41 Vic., ch. 3.), en soumettant les licences pour hôtels de tempérance aux formalités prescrites par la section 7 de la dite loi pour l'obtention des licences d'auberge, 42.

Interpellations :

Kirouac, Louis,—le gouvernement lui a-t-il payé sa pension de retraire pour l'année courante, quoique décédé en février 1880 ? 85.

Régistrateurs,—Concernant le tarif des—, 85.

Sociétés d'agriculture,—Sont-elles remboursées des sommes à elles retenues pour phosphates ? 148.

17e VOLUME.—SESSION 1883.

Fait partie des comités suivants :

Ordres permanents, 32 ; Agriculture ; Industries, 41 ; Code municipal, 48 ; Chemins de fer, 81.

Pétition présentée :

Du Rév. T. St-Aubin et *al.*, 84 ; demandant un acte les autorisant à construire un chemin de fer dans le comté de Missisquoi, 94.

Bills présentés :

Bill pour amender la loi des licences de Québec, 1878, 41 Vic., ch. 3, en soumettant les licences pour hôtels de tempérance aux formalités prescrites par la section 48 de la dite loi pour l'obtention de licences de magasins de liqueurs, 75.

Bill pour incorporer la Cie du chemins de fer des comtés d'Iberville et Missisquoi, 100.

Interpellations :

Kirouac, Léon :—Le gouvernement a-t-il été remboursé de la pension de retraite payé au procureur de feu—? 31.

Juges de paix :—Quand le gouvernement se propose-t-il de faire les nominations des—, dans le comté d'Iberville ? 33.

Régistrateurs :—Le gouvernement s'est-il occupé, depuis la dernière session de réformer la réduction du tarif des—? 36.

BIBLIOTHÈQUE UNIVERSITÉ DE SHERBROOKE

DEMERS, M. A.-L. :—(*Suite.*)

Motion :

Amendement (à la motion pour comité général sur résolutions devant servir de base à une adresse au Gouverneur-général, pour une augmentation de subsides)—qu'à la veille de la prorogation, cette chambre ne peut pas étudier, avec le soin nécessaire, une question aussi importante que celle soumise dans cette résolution ; négativé, 348.

18e VOLUME—SESSION 1884.

Fait partie des comités suivants :

Ordres permanents, 41 ; Chemins de fer, 51 ; Agriculture ; Industries, 52 ; Code municipal, 103.

Présente le 11e rapport du comité des *Ordres permanents*, 136.

Bills présentés :

Bill pour amender de nouveau l'acte de la ci-devant province du Canada, 24 Vic., ch. 32, concernant les assurances de paroisses, 52.

Bill pour amender la loi des licences de Québec, de 1878, (41e Vict., chap. 3), et la section 17 de l'acte 43-44 Vict., chap. 11, en soumettant des licences pour Hôtels de Tempérance à certaines formalités, 52.

Interpellation au Ministère :

Barnard, E. A. :—Le gouvernement se propose-t-il de lui continuer une allocation de $1500 comme chef d'une ferme agricole ? 143.

Motions :

Amendement (lors du concours dans l'item des subsides pour faire face aux dépenses de loyers, assurances, réparations, etc., des édifices publics en général, y compris $5000 pour Spencer Wood,)—que cette Chambre, tout en concourant dans cet item, regrette les dépenses considérables faites, chaque année, en rapport avec Spencer Wood, et déclare que l'entretien de cette résidence du chef de l'Exécutif de la Province est trop coûteux pour nos ressources actuelles, et que des mesures devraient être prises sans délai, pour donner au chef de l'Exécutif une résidence convenable et moins dispendieuse ; négativé, 321.

Amendement (lors du concours dans l'item des subsides pour faire face aux dépenses de l'indemnité supplémentaire aux membres du Conseil législatif), que cette Chambre, vu l'état des finances de la Province, ne peut consentir à augmenter l'indemnité des membres du Conseil législatif ; négativé, 354.

Ordre de la Chambre :

Barnard, E. A.—Copie du rapport fait au département de l'agriculture par M. *E. A. Barnard*, sur le fonctionnement et les résultats de sa ferme modèle, à *Varennes*, et des expériences qu'il a faites, dans l'année 1882, afin de connaître les meilleurs races de vaches laitières, 146. Réponse, 256. (*Document No. 97.*)

DEMERS, M. A.-L. :—(*Suite.*)

19e VOLUME—SESSION 1885.

Fait partie des comités suivants :

Chemins de fer ; Agriculture ; Industries, 35 ; Code municipal, 67.

Pétition présentée :

Du Rév. C. Poulin et *al.*, de St-Sébastien d'Iberville, 30.

Motions :

Amendement pour renvoyer à trois mois la seconde lecture du bill pour amender l'acte concernant les voitures d'hiver dans certains comtés ; adoptée, 101.

Sous amendement à la motion pour la 3e lecture du bill relatif aux dépenses de la commission d'enquête sur la vente et l'administration du chemin de fer de Q. M. O. & O. ; 147 ; négativé, 148.

Amendement (à la motion pour la seconde lecture du bill concernant les officiers ou loi de la couronne),—que cette chambre ne croit pas devoir rétablir l'office de Solliciteur-général qui a été aboli par cette Législature, en 1882, suivant le désir unanime de ses membres ; cette chambre est d'opinion qu'il serait juste de profiter de la circonstance pour remplacer le Ministère des chemins de fer par un Ministère spécial d'agriculture et de colonisation ; négativé, 287.

20e VOLUME.—SESSION 1886.

Chemins de fer, 29 ; Agriculture ; Industries, 30 ; Code municipal, 33 ; Bills privés, 104.

Pétitions présentées :

De L. Philippe Demers, de St-George d'Henryville 33 ; demandant un acte autorisant le Barreau de la Province de Québec à l'admettre, après examen, au nombre de ses membres, 45.

Du conseil de ville de la ville d'Iberville, 45 ; demandant des amendements à son acte d'incorporation, 62.

Bills présentés :

Bill amendant l'acte d'incorporation de la ville d'Iberville, 75.

Bill autorisant le Barreau de la province de Québec à admettre, après examen, Louis Philippe Demers au nombre de ses membres, 99.

Motions :

Propose que les amendements faits par le Conseil législatif au bill amendant l'acte d'incorporation de la ville d'Iberville soient amendés ; motion adoptée, 302.

Amendement à la motion pour que la chambre se forme en comité des subsides,—(Augmentation des dépenses depuis 1878-79), 366 ; négativé, 367.

BIBLIOTHÈQUE UNIVERSITÉ DE SHERBROOKE

DEMERS, M. A.-L. :—*(Suite.)*

Amendements à la motion pour concours dans les résolutions des subsides,—(Sommes dépensées pour l'immigration) ; négativé, 381. (Contre la dépense de $30,000 pour l'établissement d'un haras) ; négativé, 391.

Divers :

Pour décision de M. l'Orateur sur objection faite par M. *Demers*, 128. Voir *Würtele, l'hon. M. ; ses Décisions, No. 27 ; Vol. 20, Session 1886.*

21e VOLUME.—SESSION 1887.

(Réélu le 7 octobre 1886.)

Lettre au Greffier de la couronne en chancellerie, en date du 23 novembre 1886, l'informant que M. *Alexis L. Demers* est décédé 5.

De NIVERVILLE, M. Charles-Boucher :—Elu ,le 31 août 1867, député du comté de TROIS-RIVIÈRES.

1er VOLUME.—SESSION 1867-68.

Prête serment et prend son siège, 2.

Fait partie des comités suivants :

Privilèges et élections ; chemins de fer, 7 ; Bills privés, 32 ; Coupe de bois sur les terres publiques, 35.

Pétition présentée :

De la Compagnie du chemin de fer de la Rive Nord et de la navigation de St.-Maurice, 12 ; demandant des amendements à son acte d'incorporation, 15.

Bills présentés :

Bill pour amender les actes incorporant la Compagnie du chemin de fer de la Rive Nord et de la navigation des terres du St. Maurice et les actes qui les amendent, 20.

Bill pour amender l'acte 20 Vict., chap. 100, intitulé : "Acte pour incorporer la Compagnie du chemin de fer et de la navigation du St.-Maurice, 39.

2e VOLUME.—SESSION 1869.

Le 30 septembre 1868, M. *DeNiverville* résigne son siège pour accepter la charge de Shérif du district des Trois-Rivières, 1.

DESAULNIERS, M. Abraham-Lesieur :—Elu, le 3 septembre 1867 député du comté de St-Maurice.

1er VOLUME.—SESSION 1867-68.

Prête serment et prend son siège, 2.

Fait partie du comité suivant :

Bills privés, 7.

Divers :

Reçoit la permission de s'absenter durant l'espace de huit jours, 118.

2e VOLUME.—SESSION 1869.

Fait partie des comités suivants :

Bills privés, 16 ; Pour préparer l'adresse en réponse au discours du Trône, 11 ; Bill concernant les cadastres, 120.

Pétitions présentées :

Du Révérend A. H. B. Lassiseraye et *al.*, du Cap de la Magdeleine,—du Révérend J. H. et *al.*, de Yamachiche,—du Révérend J. D. Comeau et *al.*, de St-Boniface,—du Révérend S. de Carufel et *al.*, de St-Etienne, 76,—du Révérend H. Trahan et *al.*, de St-Sévère, 67,—et du Révérend Thomas Martel et *al.*, de St-Barnabé, 86, tous du comté de St. Maurice ; demandant la séparation de la Compagnie du chemin de fer Nord de celle du chemin des Piles, 31, 76, 92.

Du Révérend J. D. Comeau et *al.*, de St-Boniface, 86 ; demandant le droit d'exploiter seuls tout le bois qui se trouve sur leurs lots de terre, 93.

Divers :

Chargé de remplacer temporairement M. l'Orateur au fauteuil, 212.

3e VOLUME.—SESSION 1869-70.

Fait partie du comité suivant :

Bills privés, 13.

Petition présentée :

Du Révérend J. D. Comeau et *al.*, de St-Boniface, 144 ; demandant de l'aide pour des chemins, 154.

4e VOLUME.—SESSION 1870.

Fait partie du comité suivant :

Bills privés, 10.

BIBLIOTHÈQUE UNIVERSITÉ DE SHERBROOKE

DESAULNIERS, M. Alexis Lesieur :—Elu, le 4 septembre 1867, député du comté de MASKINONGÉ.

1er VOLUME.—SESSION 1867-68.

Prête serment et prend son siège, 2.

Fait partie des comités suivants :

Ordres permanents, 7 ; Acte municipal, 34.

Pétition présentée :

Du conseil municipal du comté de Maskinongé, 59 ; demandant des amendements à l'acte municipal, 70.

2e VOLUME.—SESSION 1869.

Fait partie des comités suivants :

Ordres permanents, 15 ; Limites des comtés de Joliette et Berthier, 45 ; Bill concernant les cadastres, 120 ; Bill concernant la vente des propriétés foncières pour les municipalités ; Bill concernant l'incendie de la Cour et de la prison de Kamouraska, 140.

Pétitions présentées :

Du Révérend J. Boucher et autres, de la Rivière-du-Loup,—et de G. Caron et autres, de St-Léon, tous du comté de Maskinongé, 38 ; demandant la séparation de la Compagnie du chemin de fer du nord de celle du chemin des Piles, 42.

De Louis Provost et autres, des paroisses de St. Didace et St. Gabriel, 93 ; demandant de l'aide pour un chemin, 104.

Motion :

Que le bill pour amender la loi relative aux jurés et jurys soit renvoyé de nouveau à un comité général pour y être amendé ; motion négativée, 74.

3e VOLUME.—SESSION 1869-70.

Fait partie des comités suivants :

Ordres permanents, 13 ; Code municipal, 21 ; Vente des terres par les municipalités, 92 ; Bill pour pourvoir à l'interdiction des ivrognes d'habitude, 101.

Pétition présentée :

Du Révérend J. A. Mayrand et autres, de la paroisse de Ste.-Ursule, comté de Maskinongé, 92 ; demandant de l'aide pour construire un couvent dans la dite paroisse, 98.

DESAULNIERS, M. ALEXIS L. :—(*Suite.*

4e VOLUME.—SESSION 1870.

Fait partie des comités suivants :

Ordres permanents, 10 ; Manufactures, 53 ; Chasse, 89 ; Loi seigneuriale, 155.

Pétition présentée :

Des Sœurs de la Providence de la paroisse de Ste.-Ursule, 34 ; demandant de l'aide, 39.

Bill présenté :

Bill (du Conseil législatif) pour autoriser Narcisse Pierre Massicotte à construire un pont de péage sur la rivière Batiscan, 160.

Motion :

Que le bill ci-dessus soit lu la troisième fois,—Et remarque étant faite que ce bill contient des dispositions donnant pouvoir au dit Narcisse Pierre Massicotte d'exiger du public des taux de péage à certaines conditions et que ce bill aurait dû prendre naissance dans cette chambre ;

Résolu, Que, comme les dites dispositions ne paraissent pas souffrir d'objection, cette chambre ne croit pas devoir, à cette période avancée de la session, insister sur ses privilèges, mais que son désistement dans le cas actuel, ne devra pas être invoqué comme précédent ; motion adoptée, 169.

BIBLIOTHÈQUE UNIVERSITÉ DE SHERBROOKE

DESAULNIERS, M. François-Sévère-Lesieur :—Elu, le 1 Mai 1878, député du comté de St Maurice.

12e VOLUME—SESSION 1878.

Fait partie des comités suivants :

Bibliothèque, 26 ; Chemins de fer ; Industries 31 ; Code municipal, 33.

Pétitions présentées :

De P. A. Martel et *al.*,—de Joseph Roy et *al.*,—de Wm. B. Hamel et *al.*,—de J. E. Normand et *al.*,—de Ths Mercier et *al.*,—de Jos. Girard et *al.*,—de Honorat Lacerte et *al.*,—de Alfred O. Belleisle et *al.*,—de David Auger et *al.*,—de Philippe Gouin et *al.*,—de James Bailey 27 et *al.*,—de Joseph Bégin et *al.*,—de François Guilbeau et *al.*,—de Onésime Cloutier et *al.*,—de Augustin Gauthier et *al.*,—de Joseph Dalaire et *al.*,—de George Martin et *al.*,—de Joseph Samson et *al.*,—de Louis Lessard et *al.*,—et de Narcisse Lacombe et *al.*,—toutes du district électoral des Trois-Rivières, 81.

Motion étant faite que la pétition de *P. A. Martel* et *al.*, (se plaignant de l'élection de *Arthur Turcotte*, Ecr, de la cité des Trois-Rivières,) soit maintenant reçue et lue ; et objection étant faite, M. l'Orateur décide que l'objection ne peut être maintenue ; et la question principale étant mise aux voix, elle est rejetée, 89.

Bill présenté :

Bill pour amender l'article 775 du Code municipal, 13.

Adresses :

Trois-Rivières.—Etat des frais encourus pour le terme de la cour criminelle du 20 avril 1878 aux—, 24.

Fonds d'emprunt municipal.—Etat détaillé des sommes dues au—, 67.

Divers :

M. *Desaulniers* se lève de son siège et dit qu'il a été chargé de présenter une pétition alléguant certains faits concernant la conduite d'un honorable membre de cette chambre, lesquels sont contraires aux règles et au privilèges de cette chambre ; Objection que cette manière de procéder n'est pas dans l'ordre ; M. l'Orateur décide que la question de privilège ne peut être soulevée avant que la dite pétition n'ait été présentée regulièrement à la chambre ; Autre objection ; maintenue par M. l'Orateur, 61.

13e VOLUME.—SESSION 1879.

Fait partie des comités suivants :

Bibliothèque 36 ; Chemins de fer ; Industries, 40 ; Code municipal, 60 ; Barreau, 137 Chasse 150

DESAULNIERS, M. François-S.-L. :—(*Suite.*)

Pétitions présentées :

De l'Hospice Ste-Anne, Yamachiche, 19 ; demandant que son allocation annuelle soit continuée et augmentée, 35.

De la corporation de la cité des Trois-Rivières, 41 ; demandant des amendements à l'acte d'incorporation de la dite cité, 48.

Du Rév. F. X. Desaulniers et *al.*, de la Pointe du Lac, 41 ; demandant la remise d'une somme de $1000 prêtée par le gouvernement à la dite paroisse pour l'achat de grains de semence, 48.

Bill présenté :

Bill amendant l'acte d'incorporation de la cité des Trois-Rivières, 57.

Interpellation :

St-Maurice et Maskinongé :—Plaintes au sujet des réparations à faire sur la partie du chemin de fer Q. M. O. & O. qui traverse ces comtés, 205.

14e VOLUME.—SESSION 1880.

Fait partie des comités suivants :

Chemins de fer ; Impressions ; Industries, 20 ; Bibliothèque, 21 ; Code municipal, 89.

Pétitions présentées :

Des Sœurs de la Providence de Ste-Anne d'Yamachiche, 17 ; demandant que leur allocation annuelle soit continuée, 30.

Interpellation au Ministère :

Q. M. O. & O. :—Plaintes des cultivateurs du comté de St-Maurice au sujet de ce chemin, 115.

Adresses :

Hart, Mde A. S. :—Demandes de—concernant certains droits qu'elle prétend avoir sur une propriété aux Trois-Rivières, 273.

Québec à Gosford et Québec et Lac St-Jean :—Sommes payées aux Cies de—, depuis leur existence, 168. Réponse, 187. (*Document No. 36.*)

Trois-Rivières :—Causes criminelles depuis le 20 juillet 1877, 107. Réponse, 219. (*Document No. 47.*)

Trois-Rivières :—Montant payé depuis le 2 mai 1870 à la Cie d'imprimerie des—, 168.

15e VOLUME.—SESSION 1881.

Fait partie des comités suivants :

Chemins de fer, 17 ; Impressions, Industries ; Bibliothèque, 18 ; Code de procédure civile, 39.

BIBLIOTHÈQUE UNIVERSITÉ DE SHERBROOKE

DESAULNIERS, M. François-S.-L. :—(*Suite.*)

Pétitions présentées :

Des Sœurs de la Providence de Ste-Anne d'Yamaska, 7 ; demandant que leur allocation annuelle soit continuée, 17.

De L. Boucher et *al.*, notaires publics, 16 ; demandant des amendements aux lois concernant l'enrégistrement et le notariat, 27.

Du Rév. J. H. Dorion et *al.*, du St Maurice, 35 ; demandant que la division actuelle d'enrégistrement des Trois-Rivières soit séparée en deux divisions, 47.

De O. Carignan et *al.*, des Trois-Rivières, 41, ; demandant que la corporation de la cité des Trois-Rivières ne soit pas autorisée à prélever plus qu'un certain montant sur les hotelliers, aubergistes, etc., 64.

Du Rév. T. Martel et *al.*, de St Barnabé,—et du Rév. A. Trahan et *al.*, de St Sévère ; demandant que le Bureau d'enrégistrement soit placé à St Barnabé, 78.

De Philippe Mayer et *al.*, de la Pointe du Lac, 54, 78,—du Rév. Jos. F. X. Désaulniers et *al.*, 77, 97,—du Rév. L. Sév. Rhéault et *al.*, 97, 110,—du Rév. Chs. Bellemare et *al.*,—et du Rév. L. Sév. Rhéault et *al.*, des Trois-Rivières, 135, 156 ; demandant que le bill concernant l'Université Laval ne devienne pas loi.

De J. Remington et *al.*, de St Etienne les Grès,—du Rév. J. H. Dorion et *al.*, de Ste Anne d'Yamaska,—de Dominique Fréchette et *al.*, d'Yamaska,—du Rév. H. Trahan et *al.*, de St Sévère,—du Rév. Chs. Bellemare et *al.*, de St Bonifacе,—de François Chevalier et *al.*, de la Pointe du Lac 120, 136,—de Frs. L. Desaulniers et *al.*, 137, 157—et de Pierre Bourassa et *al.*, de Ste Anne d'Yamachiche, 207, 217 ; demandant une subvention en faveur de la Cie du chemin de fer du St. Laurent, des Basses Laurentides et du Saguenay.

Bills présentés :

Bill pour amender le Code municipal, 49.

Bill pour partager la division d'enrégistrement des Trois-Rivières en deux divisions d'enrégistrement, 62.

Interpellation au Ministère :

Dussault, A. M. Rémi,—Le gouvernement a-t-il l'intent[illegible]ce à la réclamation de—,d'Yamachiche, contre l'hon.

Adresse :

Ecole normale aux Trois-Rivières,—Document relatifs à [illegible]tablissement d'—,147. Réponses, 202, 227. Impression ordonnée, 241. (*Document No. 56.*)

16e VOLUME.—SESSION 1882.

(Réélu le 2 décembre 1881.)

Fait partie des comités suivants :

Chemins de fer ; Législation et lois expirantes, 17 ; Impressions ; Bibliothèque.

DESAULNIERS, M. François-S.-L. —(*Suite.*)

Pétitions présentées :

Des Sœurs de la Providence de Ste Anne d'Yamachiche, 15 ; demandant de l'aide pour un asile dans la dite paroisse, 29.

De Hector Biron et *al.*, de la Pointe du Lac,—du Rév. A. D. Gélinas et *al.*, d'Yamachiche,—de Elzéar Milot et *al.*, 115, 122,—et du Rév. F. Verville et *al.*, de St Elie, 121, 134 ; demandant que le chemin de fer de Q. M. O. & O, ne soit pas vendu.

17e VOLUME—SESSION 1883.

Son élection est confirmée par jugement de la cour supérieure en date du 9 octobre 1882, 3.

Fait partie des comités suivants :

Bibliothèque, 28 ; Chemins de fer, 40 ; Industries, 41 ; Lois expirantes, 135 ; Règles de la chambre, 136.

Pétition présentée :

Des Sœurs de la Providence de Ste-Anne d'Yamachiche, 28 ; demandant que leur allocation annuelle soit continuée, 35.

Divers :

Appelé à remplacer temporairement M. l'Orateur au fauteuil, 117, 154, 250, 259.

18e VOLUME—SESSION 1884.

Fait partie des comités suivants :

Chemins de fer ; Impressions, 51 ; Comité conjoint des impressions, 53 ; Bibliothèque, 53 ; Lois expirantes, 88.

Présente le 3e rapport du comité permanent des *Chemins de fer*, 105.

Bills présentés :

Bill autorisant Achille Leduc, grévé de substitution en vertu du testament de feue dame Marguerite Bourgeois, sa mère, à aliéner des immeubles substitués, 63.

Bill pour détacher certaines parties de l'augmentation du canton de Caxton, de la Paroisse de St-Barnabé et les annexer à la paroisse de Ste-Anne d'Yamachiche, dans le comté de St-Maurice pour toutes fins quelconques, 190.

19e VOLUME.—SESSION 1885.

Fait partie des comités suivants :

Privilèges et Elections, 35 ; Bibliothèque, 44 ; Code civil et Code de procédure civile

BIBLIOTHÈQUE UNIVERSITÉ DE SHERBROOKE

DESAULNIERS, M. François-S.-L. :—(*Suite.*)

Bill présenté :

Bill pour amender de nouveau les lois de la chasse en cette province, 177.

Adresse :

Conseil de l'instruction publique :—Copie des réponses des membres du—, à la lettre de l'Hon. J. A. Mousseau, en date du 23 décembre 1884, à l'honorable G. Ouimet, à eux communiquée par M. le Surintendant, 123. Réponse, 164. (*Document No. 52.*)

20e VOLUME—SESSION 1886.

Bibliothèque, 18 ; Privilèges et élections, 29 ; Bills privés, 104 ; Barreau, 211.

Interpellation au Ministère :

Dépots d'argent à Trois-Rivières :—Dans quelles banques le gouvernement a-t-il fait ses—? 71.

DESCHENES, M. Georges-Honoré :—Elu, le 7 juillet 1875, député du comté de TEMISCOUATA.

9e VOLUME.—SESSION 1875.

Fait partie des comités suivants :

Lois expirantes, 17 ; Agriculture, immigration et colonisation, 18.

Pétitions présentées :

Du Rév. L. N. Bernier et autres, des cantons Demers et Viger, 38 ; demandant de l'aide pour des chemins, 46.

De Adolphe Migneau et autres, de St-Jean de la Croix, 60 ; demandant de l'aide pour un pont, 65.

Du Rév. C. Cloutier et autres, 104 ; demandant que le gouvernement établisse un canton de repatriement dans le comté de Témiscouata, 127.

Du Rév. C. S. Brochu, des cantons Roux, Bellechasse et Daaquam, 104 ; demandant de l'aide pour des chemins, 127.

Divers :

L'honorable M. *Irvine* se lève de son siège et dit qu'il a appris de source certaine, et qu'il croit cette information véritable, que *Georges Deschènes*, écr., membre pour Témiscouata a fait et signé une déclaration, reconnaissant avoir dit à *Basile Thibault* que M. *Charles Bertrand*, lors de l'élection de M. *Elie Mailloux*, en 1872, s'était vendu pour $500, etc., 115. Motion que cette déclaration soit renvoyée au comité des privilèges et élections ; débats ajournés, 116. Ordre pour la réponse des débats, ajourné, 129. Débats repris ; question renvoyée au comité des privilèges et élections, 132. Rapport, 170. Motion pour que la chambre concoure dans le dit rapport ; Amendement (que M. Deschènes est indigne de siéger dans cette Chambre), négativé, 175. Autre amendement (que M. Deschènes soit mis sous la garde du Sergent d'armes, amené à la barre de la Chambre et sévèrement réprimandé par M. l'Orateur,) négativé, 175. Sous amendement (que M. *Deschènes* soit requis de prendre son siège et que là il soit sévèrement réprimandé par M. l'Orateur,) adopté, 175. Reprimandé, 176.

10e VOLUME.—SESSION 1876.

Fait partie des comités suivants :

Lois expirantes ; Agriculture, immigration et colonisation, 24.

Pétition présentée :

De Edouard Caron et autres,—du Rév. L. N. Bernier et autres,—et de George Michaud et autres, tous des cantons du comté de Témiscouata, 113 ; demandant la remise, à certaines conditions, des rentes dues au gouvernement sur leurs terres, 128.

BIBLIOTHÈQUE UNIVERSITÉ DE SHERBROOKE

DESCHENES, M. G.-H. :—(*Suite.*)

11e VOLUME.—SESSION 1877-78.

Fait partie des comités suivants :

Lois expirantes ; Agriculture, immigration et colonisation, 34 ; Code municipal, 68.

Pétitions présentées :

Des Sœurs de la charité de St Germain de Rimouski, 27 ; demandant de l'aide pour la construction d'un hôpital, 33.

Du conseil municipal du comté de Témiscouata, 159 ; demandant trois termes de la cour de circuit dans le dit comté ; reçue et lue, 160,

De Antoine Bellemare et *al.*, de Begon, 159 ; demandant de l'aide pour un pont sur la rivière de l'Est, 170.

Adresse :

Témiscouata :—Pour un état indiquant le nombre de milles de chemin faits dans la colonie de repatriement de Témiscouata, et le montant dépensé pour ces milles de chemin, le nombre de ponts faits, le coût payé pour ces ponts, aussi les noms des entrepreneurs, soit des chemins ou des ponts, et les conducteurs qui ont été chargés de conduire certains travaux dans la dite colonie ; le nombre de lots mis en réserve pour l'établissement des colons, et faisant connaître les travaux faits depuis le 1er mai 1876 au 30 juin 1877, et depuis le 30 juin 1877 à cette date, 52.

12e VOLUME—SESSION 1878.

(Réélu le 1er mai 1878.)

Fait partie des comités suivants :

Bills privés ; Agriculture, immigration et colonisation, 31.

Adresses :

Témiscouata,—Etat détaillé des montants collectés depuis le 30 juin 1877, pour coupe de bois dans le comté de—, 33. Réponse, 123. (*Document No. 40.*)

Témiscouata,—Etat des réclamations des colons de la colonie de repatriement du comté de—pour se faire payer le prix des défrichements des lots mis en réserve, etc., 43. Réponse, 98. (*Document No. 34.*)

Terres de la Couronne,—Etat des sommes collectées sur les arrégages des—depuis le 1er mai 1877, 66.

13e VOLUME.—SESSION 1879.

Fait partie des comités suivants :

Bills privés ; Agriculture, immigration et colonisation, 40 ; Code municipal, 123.

DESCHENES, M. G.-H. :—*(Suite.)*

Pétitions présentées :

Du conseil municipal du comté de Témiscouata, 100 ; demandant de l'aide pour des chemins et pour des ponts, 109.

Du Rév. Magloire Moreau et *al.*, de St Modeste, 100,—et du Rév. L. A. Bernier et *al.*, des cantons Viger, Demers et Ocquart, 160 ; demandant de l'aide pour des chemins, 109, 165.

Adresse :

Témiscouata,—Instructions données aux conducteurs de chemins de colonisation dans le comté de—, 136. Réponse, 244. (*Document No. 88.*)

Motion :

Amendement (en subsides), que cette chambre regrette que le gouvernement ait distribué l'argent de colonisation, voté l'an dernier, avec partialité et injustice, de manière à ne favoriser que certains comtés ; négativé, 277.

14e VOLUME.—SESSION 1880.

Fait partie des comités suivants :

Bills privés ; Agriculture, immigration et colonisation, 20.

Pétitions présentées :

Du Rév. Clovis Roy et *al.*, de St-Alexandre,—de Octave Devot et *al.*, de Notre-Dame du Portage,—et de Chrys. Sirois et al., de St-André, 160 ; demandant que le chef-lieu du district de Kamouraska soit transporté à Fraserville, 165.

De Louis Honoré Gosselin, ci-devant garde-forestier, 298.

Interpellations au Ministère :

Woodstock.—Au sujet d'une aide par le chemin de fer de—58.

Ecole primaire.—Subside annuel au journal l'—, 167.

Adresses :

Grandville,—Copie des instructions données à l'agent des terres de la division—, depuis le 1er janvier 1879, 60.

Kamouraska:—Rapport fait sur l'état actuel du palais de justice de—106.

Motions :

Sous amendement (pour renvoyer de nouveau à un comité général certaines résolutions concernant les timbres) ; adopté, 74.

Pour renvoyer de nouveau à un comité général le bill concernant le notariat ; négativée, 170.

BIBLIOTHÈQUE UNIVERSITÉ DE SHERBROOKE

DESCHENES, M. G.-H. :—(*Suite.*)

15e VOLUME.—SESSION 1881.

Fait partie des comités suivants :

Bills privés, 17 ; Agriculture, immigration et colonisation, 18.

Pétitions présentées :

Du Rév. L. Arpin et *al.*, des Trois-Pistoles et St-Jean, 26, 36,—du Rév. D. Lebel et *al.*, et de Narcisse Côté et al., du chemin Taché, 77, 98,—et du Rév. J. A. Desjardins et *al.*, de St-Louis des Ha ! Ha ! 97, 110 ; demandant de l'aide pour des chemins.

De Edmond Morin et *al.*, de l'Isle-Verte, 72 ; demandant le transfert du chef-lieu de Kamouraska à Fraserville, 90.

Du Rév. D. Lebel et *al.*, des cantons de Denonville et Hacquart, 771 ; demandant de l'aide pour un pont sur la rivière Senescoupe, 98.

Interpellations :

Cie du chemin de fer de Woodstock à la Rivière du Loup,—Si le gouvernement voudra aider à la nouvelle Cie et recevoir une députation pour s'entendre à ce sujet ; déclarée hors d'ordre par M. l'Orateur, 210 ?

Cie du Chemin de fer du Nouveau-Brunswick et Québec,—Si le gouvernement est disposé à accorder un octroi à la— ? 228.

Adresses :

Kamouraska :—Nombre des prisonniers incarcérés dans la prison de—depuis le 1er janvier 1880 ; Sommes payées par le gouvernement pour l'administration de la justice dans le district de—, 29. Réponse, 129. (*Document No 28.*)

Kamouraska :—Somme payées par le district de—pour timbres ou taxe annuelle du fonds de bâtisses et jurés, depuis 1867, 56.

16e VOLUME—SESSION 1882

(Réélu par acclamation le 25 novembre 1881.)

Fait partie des comités suivants :

Comptes publics ; Agriculture ; Industries, 17 ; Code municipal, 56.

Pétitions présentées :

De Paul Etienne Grandbois et *al.*, de Fraserville, 27 ; demandant l'incorporation de la Cie agricole et manufacturière de Témiscouata, 46.

Du Rév. L. C. Lavoie et *al.*, de N. D. des Sept Douleurs,—du Rév. D. Vézina et *al.*, de N. D. des Neiges des Trois-Pistoles,—du Rév. P. Chs. Alph. Winter et *al.*, de St-Jean-Baptiste de l'Isle-Verte,—du Rév. F. M. Fournier et *al.*, de St-Arsène,—du Rév. J. Amiot et *al.*, de St-François-Xavier et de la Mission de St-Hubert, 27, 47,—du Rév. J. C. Cloutier et *al.*, de Cacouna,—de Paul Pelletier et *al.*, de St-Louis des Ha ! Ha ! —du Rév. L. N. Bernier et *al.*, de St-Epiphane —de Henri Langelier et *al.*, de St-Eloi, tous du comté de Témiscouata, 53, 77,—et du Rév. Jos. Magloire Moreau et *al.*, de St-Modeste, comté de Rimouski, 104, 107 ; demandant de l'aide pour le Séminaire de St-Germain de Rimouski.

DESCHENES, M. G.-H. :—(*Suite.*)

Bill présenté :

Bill pour incorporer la Cie agricole et manufacturière de Témiscouata, 78.

Interpellation :

Tabac canadien :—Est-ce l'intention du gouvernement de distribuer aux cultivateurs différents traités sur la culture du—? 117.

Adresses :

Employés sessionnels :—Liste des noms et prénoms de tous les—, nommés pour la présente session, 80. Réponse, 274. (*Document No. 60.*)

Taché, Wenceslas,—Etat des sommes perçues et des sommes transmises chaque année au gouvernement, depuis sa nomination jusqu'au 1er janvier 1877, par—ancien shérif pour Kamouraska, 149. Réponse, 172. (*Document No 46.*)

St-Louis de Kamouraska :—Etat des sommes payées et à qui payées pour réparations à une bâtisse dans le village de—pour y tenir les bureaux judiciaires du district, 149. Réponse, 172. (*Document No 47.*)

17e VOLUME—SESSION 1883.

Fait partie des comités suivants :

Comptes publics ; Agriculture ; Industries, 41 ; Code municipal, 48.

Pétitions présentées :

De l'hon. Frs. Langelier et *al.*, 43 ; demandant l'incorporation d'un chemin de fer de Fraserville à Ste Rose du Dégelé, 49.

Du conseil de ville de la ville de Fraserville, 43 ; demandant un acte pour refondre et amender l'acte d'incorporation de la dite ville (37 Vict., ch, 47), 49.

Du conseil de ville de la ville de Fraserville, 43 ; demandant de l'aide pour la construction du palais de justice, 49.

De Polyc. Nadeau et *al.*, de St-Patrice de la Rivière du Loup, 79 ; demandant que le bill pour amender et refondre l'acte incorporant la ville de Fraserville, ne devienne pas loi, 90.

Bills présentés :

Bill pour amender et refondre l'acte incorporant la ville de Fraserville, 52.

Bill pour incorporer la Cie du chemin de fer du St-Laurent et Témiscouata, 64.

Adresse :

Trois-Pistoles :—Documents relatifs à la municipalité scolaire des—, 309.

Divers :

Appelé à remplacer temporairement M. l'Orateur au fauteuil, 138.

Fait objection à un amendement de M. *Gagnon* à la motion pour rapport du comité de toute la Chambre sur le bill incorporant la Cie du chemin de fer du St-Laurent et Témiscouata ; Objection maintenue, 138.

BIBLIOTHÈQUE UNIVERSITÉ DE SHERBROOKE

DESCHENES, M. G.-H. :—(*Suite.*)

18e VOLUME—SESSION 1884.

Fait partie des comités suivants :

Comptes publics, 51 ; Agriculture ; Industries, 52 ; Code municipal, 103.

Ordre de la Chambre :

Kamouraska :—Débentures émises pour la construction du palais de justice du district de—, 131. Réponse, 180. (*Document No. 81.*)

19e VOLUME—SESSION 1885.

Fait partie des comités suivants :

Agriculture ; Industries, 35 ; Frontières Nord et Nord-Ouest, 97.

Bill présenté :

Bill pour amender le chap. 27 du Statut 46 Vic., intitulé : "Acte concernant la pétition de droit," 96.

Divers :

Objection faite (à la motion de l'hon. M. *Mercier*, que, vu l'urgence, le bill pour ajouter à l'acte concernant les sociétés, chap. 65 des S. R. du B. C. soit renvoyé immédiatement en comité général et qu'il passe par toutes ses phases,) M. l'Orateur renvoie l'objection ; et la question d'urgence étant mise aux voix, elle est résolue affirmativement, 297.

20e VOLUME.—SESSION 1886.

Fait partie des comités suivants :

Frontières Nord et Nord-Ouest, 24 ; Chemins de fer, 29 ; Agriculture, 30 ; Hygiène, 182 ; Journal anglais de la Chambre, 349.

Interpellation au Ministère :

Bourinot, May et Tood :—Est-ce l'intention du gouvernement de faire traduire en français les ouvrages de—? 229.

Motion :

Que le député de Kamouraska (M. *Gagnon*) a encouru le déplaisir et la censure de la Chambre et qu'il soit pour cela censuré ; Objection ; M. l'Orateur renvoie l'objection mais conseille d'ajourner les débats sur cette question, 141. Débat ajourné, 142. M. *Gagnon* retire les paroles dont il s'est servi, 145. Ses explications acceptées comme suffisantes, 145.

DESCHENES, M. G.-H. :—(*Suite.*)

Divers :

Objection soulevée contre certain amendement, 170. Pour détails voir *Würtele, l'hon. M. ; No. 33 de ses décisions ; 20e Vol ; 1886.*

21e VOLUME—SESSION 1887.

(Réélu le 14 octobre 1886.)

Fait partie des comités suivants :

Ordres permanents, 34 ; Chemins de fer ; Agriculture, immigration et colonisation, 38.

Interpellations au Ministère :

Bélanger Jules et Lotus Pelletier,—Seront-ils réintégrés dans leurs fonctions de garde-forestiers ? 174.

Ste-Angèle de Monnoir :—Est-elle endettée pour l'entretien des aliénés ? 60.

Motion :

Propose que le débat soit ajourné, sur la question que la Chambre se forme de nouveau en comité des subsides ; motion négativée, 147.

Divers :

Pour décision de M. l'Orateur sur objection soulevée par M. Deschènes, 70. Voir *Marchand, l'hon. F. G. ; No. 14. de ses Décisions, Vol. 21 ; Session 1867.*

22e VOLUME.—SESSION 1888.

Fait partie des comités suivants :

Agriculture ; Chemins de fer ; Ordres permanents, 45 ; Code municipal, 120.

Adresses et Ordres de la chambre demandés :

Belinge et Malenfant—Débats de la Législature, 330.

Commission agricole, nomination, instructions etc, 184.

23e VOLUME.—SESSION 1889.

Fait partie des comités suivants :

Agriculture, 26 ; Chemins de fer ; Ordres permanents, 26 ; Code municipal, 55.

Interpellation au Ministère :

Grains de semence :—Aide pour—, 89.

24e VOLUME.—1ère SESSION 1890.

Fait partie des comités suivants :

Agriculture ; Chemins de fer ; Industries, 72 ; Code municipal, 113.

(M. *Deschènes* est décédé le 11 août 1892.)

BIBLIOTHÈQUE UNIVERSITÉ DE SHERBROOKE

DESJARDINS, M. Charles-Alfred : —Elu, le 17 juin 1890, député du comté de KAMOURASKA.

25e VOLUME.—2e SESSION 1890.

Fait partie des comités suivants :

Chemins de fer ; Industries, 27 ; Agriculture, immigration et colonisation, 86.

Interpellation au Ministère :

Indemnité des Députés et des Conseillers sera-t-elle réduite ? 289.

DESJARDINS, M. Louis-Georges :—Elu, le 2 décembre 1881, député du comté de MONTMORENCY.

16e VOLUME.—SESSION 1882.

Fait partie des comités suivants :

Chemins de fer ; Législation et Lois expirantes ; Industries, 17 ; Bibliothèque, 18.

Adresse et ordre de la chambre :

Comte Viola :—Ordre en conseil nommant le—commissaire du gouvernement de Québec à l'exposition de géographie, tenue à Venise en septembre 1881, 361.

Comte Henri de Puyjalon,—Copie des relations des faits recueillis par le—pendant son exploration le long de la côte nord de St Laurent en 1880 et 1881, 52. Réponse 152. Imprimée, 160. (*Document No. 39.*)

Divers :

Appelé à remplacer temporairement M. l'Orateur au fauteuil, 205.

17e VOLUME.—SESSION 1883.

Fait partie des comités suivants :

Bibliothèque, 28 ; Chemins de fer, 40 ; Industries, 41 ; Lois expirantes, 135 ; Règles de la chambre, 136.

Présente le 5e rapport du comité spécial permanent des *chemins de fer, 94* ; 14e, 205.

Présente le 1er rapport du comité spécial permanent des *lois expirantes*, 146.

Bills présentés :

Bill pour autoriser Laurent Gagnon, de Ste Hénédine, à prélever des taux de péage sur un pont qu'il a construit sur la rivière Etchemin, dans Ste Claire, 41.

Bill pour amender l'acte concernant les enquêtes des coroners, 100.

Bill pour amender les lois de la chasse en cette province, 101.

Interpellation :

St Jean, Isle d'Orléans,—au sujet du règlement de sa dette au fonds d'emprunt municipal, 307.

Motions :

Amendement (à la motion de l'hon. M. Mercier au sujet de ce que la réponse à l'adresse en réponse au discours du Trône, n'a pas encore été mise devant la chambre,)—que cette Chambre, satisfaite des explications de l'honorable Premier-Ministre, passe à l'ordre du jour ; adopté, 92.

Amendement (à la motion de l'hon. M. Mercier au sujet du renouvellement du contrat pour la garde et l'entretien des aliénés, à l'asile de Beauport,) que cette chambre a confiance qu'en faisant un nouveau contrat, lequel devra être soumis à l'approbation et à la confirmation de la chambre le gouvernement sera guidé par une juste et sage appréciation des intérets de la province ; adopté, 104.

BIBLIOTHÈQUE UNIVERSITÉ DE SHERBROOKE

DESJARDINS, M. L.-GEORGES. :—(*Suite.*)

Divers :

Appelé à remplacer temporairement M. l'Orateur au fauteuil, 42, 63, 97, 175, 208, 256, 317.

18e VOLUME.—SESSION 1884.

Fait partie des comités suivants :

Pour préparer l'adresse en réponse au discours du Trône, 37 ; Impression, 51 ; Industries, 52 ; Bibliothèque, 53 ; Lois expirantes, 88 ; St-Edmond de Stoneham, 129 ; Tingwick, 146 ; Chasse, 164 ; Augmentation de Caxton, 258 ; Mousseau et Bergeron, 309 ; Hon. Honoré Mercier, 359.

Nommé *Président* du comité spécial chargé de s'enquérir des diverses transactions concernant la construction du Palais législatif ; présente le premier rapport, 345 ; 2e, 364 ; 3e, 369.

Nommé *Président* du comité spécial chargé de s'enquérir des faits contenus dans l'acte d'accusation porté par l'hon. membre pour Chambly (M. *Martel*) contre l'hon. membre pour St. Hyacinthe (l'hon. M. *Mercier*) ; présente le premier rapport, 364 ; 2e, 369.

Pétition présentée :

De David Lamontagne, de Ste-Marie, comté de Beauce, 68 ; demandant des amendements à l'acte 44-45 Vic., ch. 89, à l'effet de substituer son nom à celui de Frs. Gosselin et pour d'autres fins ; reçue et lue, 72.

Bills présentés :

Bill pour amender le chapitre 51 des statuts refondus pour le Bas-Canada, 128.

Bill autorisant la vente de certains immeubles dépendant de la succession de feu Jean-Baptiste Renaud, 189.

Motions :

Que cette Chambre concoure dans les trois premiers paragraphes du deuxième rapport du comité spécial, chargé de s'enquérir des faits contenus dans l'acte d'accusation portée par l'Honorable Membre pour Chambly, contre l'Honorable membre pour Saint-Hyacinthe, 370. Adoptée, 376.

Que cette Chambre concoure dans le premier paragraphe du troisième rapport du comité spécial chargé de s'enquérir des diverses transactions concernant la construction du Palais législatif ; Adoptée, 376.

Ordre de la Chambre :

Fonds d'emprunt municipal :—Etat des sommes reçues en paiement des montants dus au—205. Réponses, 268, 301. *(Document No. 102.)*

DESJARDINS, M. L.-GEORGES :—(*Suite.*)

19e VOLUME.—SESSION 1885.

Fait partie des comités suivants :

Règles de la Chambre, 23 ; Chemins de fer ; Comptes publics ; Industries, 35 ; Code municipal, 67 ; Frontières Nord et Nord-Ouest, 97.

Nommé *Président* du comité permanent des *Comptes publics*, 107 ; Présente le 3e rapport, 246 ; 4e, 279.

Pétitions présentées :

De l'Union St-Joseph de St-Charles Borromée de Charlebourg, 30 ; demandant un acte pour amender et refondre son acte d'incorporation, 34.

De Julien Guérin et *al*, de St-Tite des Caps, 68 ; demandant des amendements à l'acte qui érige St-Tite des Caps en municipalité, 79.

Bill présenté :

Bill amendant l'acte incorporant l'Union St-Joseph de St-Charles Borromée de Charlebourg, 48.

Interpellation au Ministère :

Fonds d'emprunt municipal :—Le Gouvernement a-t-il l'intention de soumettre, pendant cette session, un projet de loi pour le règlement définitif des comptes du —? 24.

Motion :

Qu'il soit envoyé un message au Conseil législatif, priant leurs Honneurs de voir bien permettre à l'Hon. P. Boucher de la Bruère, Orateur et membre du Conseil, de comparaître et de rendre témoignage devant le comité des comptes publics, dans le but d'expliquer les circonstances dans lesquelles il a reçu les deux cents piastres portées à la page soixante des comptes publics de mil huit cent quatre-vingt-deux, comme payées à *L. A. Laforce*, et que M. *Desjardins* porte le message au Conseil législatif ; adopté, 246.

20e VOLUME.—SESSION 1886.

Fait partie des comités suivants :

Frontières Nord et Nord-Ouest, 25 ; Comptes publics, 30 ; Code municipal, 33.

Présente le 4e rapport du comité permanent des *comptes publics* 268 ; 5e 270.

Pétition présentée :

De Dame J. Bte Renaud de Québec, 68 ; demandant des amendements à l'acte 47 Vic., ch. 91, pour corriger une erreur cléricale qui se trouve dans le Statut, 78.

BIBLIOTHÈQUE UNIVERSITÉ DE SHERBROOKE

DESJARDINS, M. L.-GEORGES :—*(Suite.)*

Bill présenté :

Bill amendant le Statut 47 Vic., ch, 91, intitulé : " Acte autorisant la vente de certains immeubles dépendant de la succesion de feu J. B. Renaud, 99.

Motions :

Amendement à la motion de l'hon M. *Mercier* pour Comité Spécial au sujet de la défalcation de feu *John V. Gale* ; adopté, 53.

Amendement à la motion de M. *Faucher de St-Maurice* pour Comité Spécial au sujet du projet d'un chemin de fer à travers les Comtés du Sud ; adopté, 172.

Amendement à la motion de M. *Sawyer* pour un total des recettes et des dépenses du district de St-François depuis 1867 ; adopté, 280.

Adresses et ordres de la Chambre :

Chemin de fer du Nord :—Motion pour un état de toute les sommes payées depuis la livraison du— ; Amendememt (M. *Gagnon*) , débats, 175. Débats repris ; amendement adopté ; Motion ainsi amendée, adopté, 197. Réponse, 407. Impression ordonnée, 410. (*Document No. 78.*)

Emprunts :—Etat des sommes payées à même les—autorisés par la 45e Vic., ch. 18 et 46 Vic., ch. 11, 197. Réponse, 220. Impression ordonnée, 348. (*Document No. 44).*

Palais de justice, Québec :—Somme reçue pour assurance, montant payé jusqu'à ce jour pour construction : copie de toutes requêtes des membres du Barreau, 189.

Recettes et dépenses de la Province :—Motion ponr un état comparatif des—, depuis 1878-79 jusqu'à 1884-85,—Amendement pour substituer les mots "depuis la confédération" aux chiffres "1878-79", négativé ; autre amendement, substituant les chiffres "1877-78" à "1878-79", adopté. Motion, ainsi amendée, adoptée, 157.

21e VOLUME.—SESSION 1887.

(Réélu le 14 octobre 1886.)

Fait partie des comités suivants :

Pour préparer les listes des comités permanents, 31 ; Chemins de fer, Bills privés Comptes publics, 38.

Interpellations au Ministère :

Blake—Le gouv. va-t-il inviter l'hon. Edouard—à la conférence interprovinciale ? 183.

Charlebois, Ant. :—A-t-il été fait quelque payment à—,depuis le 29 janvier 1887 ? 212.

Concessions des terres en subsides en argent :—Quelles sont les compagnies qui ont obtenu la conversion des—,49.

Corporations commerciales :—Quand le gouvernement espère-t-il le jugement du Conseil Privé dans l'affaire des impôts sur—,133.

DESJARDINS, M. L.-GEORGES :—(*Suite.*)

Emprunts :—Quelle est la somme des—,depuis le 1er février, 1887 ? 39.

Fonds d'emprunt municipal :—quelle somme totale est encore due au— ? 34.

Fonds d'emprunt municipal :—quelles municipalités ont réglé depuis le 1er mars, 1885, leurs dettes au— ? 57.

Fonds d'emprunt municipal :—Le gouvernement va-t-il percevoir le plustôt possible les sommes dues au— ? 140.

Palais de Justice :—A-t-il été ordonné, depuis le 29 janvier dernier, des travaux non compris dans le contrat ? 203.

Palais législatif :—A-t-il été ordonné, depuis le 29 janvier dernier, quelques travaux non compris dans le contrat ?—213.

Québec :—quelles sommes sont dues au gouvernement par la cité de— ? 175.

Subventions en argents :—à quelles compagnies ont été payées des—? 213.

Taxe spéciale pour construction du palais de justice, Québec :—Le gouvernement a-t-il l'intention de percevoir la— ?182.

Whelan, M :—A-t-il été fait quelque paiement à—,depuis le 29 janvier dernier ? 212.

Motions :

Amendement à la motion pour comité des subsides (répudiation du principe de l'abolition du Conseil législatif), débat, 176. Débat repris ; amendement négativé, 251.

Amendement à la motion pour la seconde lecture des résolutions concernant l'émission des débentures provinciales pour pourvoir au payment de la dette non consolidée de la province, 250 ; négativé, 251.

Adresses et ordres de la Chambre :

Conventions des Provinces :—Correspondance au sujet de la—pour la révision de l'Acte de l'Amérique Britannique du Nord de 1867, 71.

Impressions :—Copie des arrangements ou des contrats pour toutes les—officielles sous le contrôle du gouvernement, 234.

Palais de justice, Québec :—Etat de la somme totale perçue depuis le premier juillet 1884 de la taxe spéciale imposée au district de Québec pour l'intérêt et l'amortissement des $200,000 de débentures pour la construction du—, 184. Réponse, 214. (*Document No. 89.*)

Recettes et dépenses de la province :—Etat des—du 1er juillet 1886 au 1er avril 1887, 63. Réponse, 158. (*Document No. 76.*)

22e VOLUME—SESSION 1888.

Fait partie des comités suivants :

Chemins de fer ; Comptes publics, 45 ; Bibliothèque, 166 ; Listes des membres devant composer les comités permanents, 43.

BIBLIOTHÈQUE UNIVERSITÉ DE SHERBROOKE

DESJARDINS. M. L.-GEORGES :—*(Suite.)*

Adresses et ordres de la Chambre :

Débentures provinciales—émission autorisée par la 50 Vict., ch. 2, 52.

Fonds d'emprunt municipal—montant reçu en règlement depuis le 1er mai 1887, 103.

Etat des recettes et des dépenses de la Province du 1er avril 1888 au 1er juin 1888, 133.

Interpellation au Ministère :

Corporations Commerciales,—quel est le montant reçu des—depuis 1er juillet 1887 ? 331.

Motions :

Magistrats de district—amendement proposé à la seconde lecture des résolutions concernant les—; négativé, 150.

Subsides—amendement à la motion pour comité ; négativé, 226.

Conversion de la dette—proposant que les négociations nécessaires soient faites par l'honorable Trésorier ; négativée, 401.

23e VOLUME.—SESSION 1889.

Documents relatifs à son élection contestée ; pétition d'élection renvoyée et élection maintenue, 165.

Fait partie des comités suivants :

Chemins de fer ; Comptes publics, 26 ; Bibliothèque, 51 ; Chemins à barrières, 81 ; Agriculture, 126 ; Traverse entre Québec et Lévis, 115 ; Enquête l'Electeur vs. Ross-Taillon, 293.

Interpellations au Ministère :

Arrérages de taxes sur corporations commerciales :—Combien le gouvernement a-t-il reçu, depuis le 1er juillet 1888, pour—? 154.

Asile des aliénés protestants, Montréal :—La somme de $100,000 payée pour l'—, en 1887-88, a-t-elle été donnée ou prêtée ? 327.

Cens électoral :—Est-ce l'intention du gouvernement de soumettre un projet de loi pour étendre le— ? 121.

Compagnies de chemins de fer subventionnées :—Quels montants ont été payés depuis le 1er juillet 1888 ? 141.

Dépôts de certaines compagnies de chemins de fer :—Quelle somme le gouvernement aura-t-il à leur payer pour intérêts sur montant déposé ? 277. Dans quelles banques ont été placés ces dépôts ? 278.

Dépôts faits par certaines compagnies de chemins de fer :—A quelles dates l'ont-ils été, etc ? 236.

DESJARDINS, M. L.-GEORGES :—(*Suite.*)

Fonds d'emprunt municipal :—Quelles sont les municipalités qui ont payé la somme de $79,996. 32, reçue du 1er juillet au 31 décembre 1888 ? 236.

Montmorency :—Quelle somme a été payée, depuis le 1er juillet 1887, et comment a-t-elle été distribuée, aux différentes municipalités du comté de—? 322.

Palais de Justice, Québec :—Est-ce l'intention du gouvernement de charger le Trésor de la Province de l'amortissement et de l'intérêt annuel des débentures ? 278.

Subventions aux chemins de fer :—Quel montant a été payé relatif aux—? 129.

Subventions aux chemins de fer :—Est-ce l'intention du gouvernement d'accorder, à cette session, de nouvelles—? 136.

Motions :

Amendement à la motion des subsides ; négativé, 262.

Autre amendement pour le même objet : négativé, 313.

Lors du débat sur la motion de l'honorable M. *Mercier*, pour qu'à compter du 18 mars inclusivement jusqu'à la fin de la session, il y ait 3 séances par jour,—M. *Desjardins* propose,—que la Chambre s'ajourne maintenant ;—et objection étant faite par l'hon. M. *Gagnon*, M. l'Orateur décide que M. *Desjardins* ne peut soumettre cette motion d'ajournement, attendu qu'il a déjà pris la parole sur la question maintenant devant la Chambre, 367.

Adresses et ordres de la Chambre :

Château Richer :—Copie des requêtes demandant de l'aide pour macadamiser le chemin à l'Est du terminus actuel du chemin macadamisé, à—, 310.

Conversion de la dette :—Correspondance concernant le rachat des débentures provinciales et la—, 137. Réponse, 142. (*Document No. 83.*)

Emprunt :—Etat des sommes payées à même l'emprunt autorisé par la 52 Vict., ch. 2, 136.

Fonds d'emprunt municipal :—Documents relatifs au règlement de la somme due par St-Jean, Isle d'Orléans, 329. Réponse, 380. (*Document No. 167.*)

Recettes et dépenses :—Etat des—de la Province, du 1er juillet 1888 au 1er juillet 1889, 35.

Recettes et paiements :—Etat des—de la Province, du 1er juillet 1888 au 11 mars 1889, etc., 328.

Subventions aux chemins de fer :—Montant restant à payer, le 1er février 1888, pour les subventions en argent,—balance des subventions en terre,—balance de la subvention à 35c. l'acre lorsque les terres ont été vendues ou payées, 136. Réponse, 167. (*Document No. 91.*)

24e VOLUME.—SESSION 1890.

Fait partie des comités suivants :

Agriculture ; Chemins de fer ; Comptes publics, 72 ; Bibliothèque, 105.

BIBLIOTHÈQUE UNIVERSITÉ DE SHERBROOKE

DESJARDINS, M. L.-GEORGES :—(*Suite.*)

Interpellations au Ministère :

Compagnies de chemins de fer :—Quelles—ont été constituées par lettres-patentes en vertu de l'acte 52 Vict., ch. 42 ? 302.

Coupes de bois :—Quel est le montant reçu pour les—vendues à l'enchère le 17 octobre 1888 ? 83.

Dépôts des compagnies de chemins de fer :—Quels montants le gouvernement a-t-il payé du 30 juin au 31 décembre 1889 à même les— ? 234.

Dépôts des compagnies de chemins de fer :—Ont-ils été employés au paiement des dépenses de la province ? 302.

St-Jean, Isle d'Orléans :—Le gouvernement lui a-t-il fait remise de la balance due au fonds d'emprunt municipal ? 328.

Remises :—Quel est le montant total des—faites en rapport avec la perception du revenu, l'an dernier ? 227.

Adresses et ordres de la Chambre demandés :

Château Richer :—Copie des requêtes des citoyens du Château Richer, de Ste-Anne de Beaupré et de St-Joachim, demandant de l'aide pour macadamiser le chemin à l'est du terminus actuel du chemin macadamisé à Château-Richer. (Ordre du 8 mars, 1889; page, 310.) Réponse, 87. (*Document No. 57.*)

Commission, timbres etc. :—Etat détaillé des paiements au montant de $21,319,12 pour commission, timbres, etc., prime, escompte et change, frais d'admistration de la dette publique, inscrit à la page 3 de l'état des recettes et paiements de la province du 1er juillet au 31 décembre 1889, 279.

Corporations commerciales :—Etat montrat quel est le chiffre des arrérages (accumulés avant le 17 juillet 1887) compris dans l'item : "Taxes sur les corporations commerciales, $144,550.84," à la page 6 des comptes publics, pour 1889, 210. Réponses, 223, 238. (*Documents Nos 102 et 108*). *Impression ordonnée, 311.*

Emprunt :—Etat des sommes payées à même l'emprunt de $3,500,000 autorisé par la 50e Vict. chap. 2, pour toutes les fins mentionnées dans le préambule du dit acte (Ordre du 6 février 1889, page 136.) Réponse, 16. (*Document No. 13.*)

Dette de la province :—Etat comparatif détaillé de la dette de la province, pour les emprunts temporaires et dépôts aux dates du 30 juin et du 31 décembre 1689 ; cet état devant mentionner le capital des dépôts de certaines compagnies de chemin de fer, 191. Réponse, 270. (*Document No. 134.*)

Recettes et dépenses de la province :—Etats des—, depuis le premier juillet 1888 jusqu'au premier janvier 1889. (Ordre du 15 janvier 1889, page 35.) Réponse, 15. (*Document No. 10.*)

Recettes et dépenses de la province :—Etat des recettes et des dépenses de la province depuis le premier juillet 1889 jusqu'au premier janvier 1890, 44. Réponse, 275 (*Document No. 136*).

DESJARDINS, M. L.-GEORGES :—*(Suite.)*

Recettes et paiements de la province :—Etat des recettes et des paiements de la province de Québec, du premier juillet 1888 au onze mars 1889, inclusivement ; le dit état devant mentionner la balance en caisse à la date du onze mars 1889, déduction faite de la balance, à cette date, des dépôts de garantie des compagnies de chemins de fer de Témiscouata, de Montréal et Lac Maskinongé, et de Québec et Lac St. Jean ; ainsi que la somme encore à payer pour l'intérêt et le rachat de la dette publique du onze mars au 30 juin 1889. (Ordre du 11 mars 1889, page 328.) Réponse, 17. *(Docum No. 27)*

St. Jean, Isle d'Orléans :—Correspondance échangée, depuis le premier janvier 1889, au sujet du règlement de la balance due par la municipalité de—, au fonds d'emprunt municipal, 191. Réponse, 252. *(Document No. 116.)*

St. Jean, Isle d'Orléans :—Copie de l'ordre en Conseil autorisant la remise de la balance due par la municipalité de—, au fonds d'emprunt municipal, 328. Réponse, 338. *(Document No. 168.)* *Impression ordonnée, 476.*

Shehyn et Garneau, MM. :—Documents en rapport avec la mission, en Europe des honorables MM. Shehyn et Garneau, de toute correspondance échangée entre le gouvernement, ou aucun de ses membres, et M. J. A. Drolet ou toute autre personne, depuis le premier janvier 1887, jusqu'à ce jour, au sujet de la conversion de la dette provinciale, 74. Réponse, 121. *(Document No. 73.)*

Motions :

Amendement (à la motion pour comité des subsides),—augmentation des dépenses comparées au budget de 1885—86, 145 ; négativé, 147.

Amendement (à la motion pour comité des subsides),—que cette Chambre voit avec inquiétude l'augmentation constante et extraordinaire de la dette publique et des dépenses de la province ; négativé, 258.

Amendement (à la motion pour comité des subsides),—que cette Chambre croit qu'il est de son devoir d'insister pour que le gouvernement lui fasse connaître les moyens qu'il entend prendre pour se procurer les ressources pour payer les sommes demandées ; négativé, 462.

BIBLIOTHÈQUE UNIVERSITÉ DE SHERBROOKE

DESMARAIS, M. Odilon :—Elu, le 17 juin 1890, député du comté de St-Hyacinthe.

25ème VOLUME—2ème SESSION 1890.

Fait partie des comités suivants :

Pour préparer l'adresse en réponse au discours du Trône, 23 ; Bills privés ; Comptes publics ; Chemins de fer ; Agriculture, 27.

Pétitions présentées :

De la Corporation de la ville de St-Hyacinthe, 45 ; demandant des amendements à sa charte, 53.

Du Révérend T. St. Aubin et *al.*, 49 ; demandant un acte d'incorporation sous le nom de la Compagnie de chemin de fer de la Vallée Est du Richelieu, 60.

Bills présentés :

Bill modifiant la charte de la cité de St-Hyacinthe, 62. Sanctionné, 342. (54 Vic., ch. 80.)

Bill amendant le Code de procédure civile en ce qui concerne la preuve, 63. Sanctionné, 343. (54 Vic., ch. 44.)

Bill constituant en corporation la Compagnie du chemin de fer de la Vallée Est du Richelieu, 74. Sanctionné, 343. (54 Vic., ch. 91.)

Bill amendant la loi relative à la liquidation des sociétés de construction en cette province, 200.

Bill pour interpréter l'article 5460 des S. R. de la P. Q. relativement à la distribution qui doit être faite dans le cas de liquidation des sociétés de construction, 200.

Bill pour amender l'article 1213 des S. R. de la Province de Québec, 181.

Ordres de la Chambre :

Ecoles du soir :—Correspondance ou documents se rapportant aux accusations portées contre le fonctionnement des écoles du soir par le député de Laval, 274. Réponse, 280. (*Document No. 113.*)

Ecoles du soir :—Correspondance et documents se rattachant à la création et au maintien des écoles du soir, et programmes des études suivies dans ces écoles et les écoles élémentaires, 122. Réponse, 337. (*Document No. 122.*)

Motions :

Propose l'adresse en réponse au discours du Trône, 12.

Sous-amendement (à la motion de M. *Pinault* pour un ordre de la chambre demandant certains documents concernant les asiles d'aliénés),—que certains mots soient ajoutés à la motion ; sous-amendement adopté, 30.

Amendement (à la motion de M. *Rochon* pour la seconde lecture du bill modifiant la constitution de la Législature de cette province, en ce qui a rapport au Conseil législatif),—que, ayant confiance dans la prudence et dans la sagesse du ministère..... cette Chambre passe à l'ordre du jour suivant ; adopté, 145.

Sous-amendement (à l'amendement de l'honorable M. *Robertson* pour renvoyer de nouveau à un comité général le bill concernant l'émission de débentures provinciales pour pourvoir au paiement de la dette non consolidée de la province),—que cette Chambre, ayant confiance dans le gouvernement, espère qu'il prendra les moyens les plus propres à garantir les intérêts de la province dans cette importante transaction ; adopté, 313.

DORAIS, M. Louis-Treffé :—Elu, le 5 février 1883, député du comté de NICOLET.

17e VOLUME.—SESSION 1883.

Certificat de son élection, 79 ; Prête serment et prend son siège, 80.

Fait partie des comités suivants :

Agriculture ; immigration et colonisation ; Comptes publics ; Code municipal, 81.

Pétition présentée :

De Philippe Larivière et *al.*, du comté de Nicolet, 98 ; demandant des amendements aux lois de la chasse, 110.

Bill présenté :

Bill pour autoriser Léon Montplaisir, de St-Léonard, à construire un pont de péage sur la rivière Bécancourt, 157.

Divers :

Son indemnité devant lui être payée comme s'il avait pris son siège au commencement de la session, 298.

18e VOLUME.—SESSION 1884

Documents relatifs à son élection contestée ; Son élection est confirmée par jugement de la cour Supérieure (en révision), en acte du 7 mai, 1884, 166.

Fait partie des comités suivants :

Comptes publics, 51 ; Agriculture, immigration et colonisition, 52.

Pétitions présentées :

Du Révérend H. E. Julien et autres, 46 ; demandant la passation d'un acte pour incorporer la Compagnie du Pont de St-Léonard, 50.

De Jean Antonio Achille Leduc, de la paroisse de Bécancour, 46 ; demandant la passation d'un acte pour lui permettre d'aliéner certains immeubles grévés de substitution par le testament de feue *Marguerite Bourgeois*, sa mère, 50.

Du Révérend A. A. Bellemare et autres, de Ste-Monique, comté de Nicolet,—et du Révérend F. D. Baillargeon et autres, de Princeville, comté d'Arthabaska, 144.

Bills présentés :

Bill pour incorporer la Cie du pont de St-Léonard et l'autoriser à prélever des taux de péage sur un pont par elle construit, sur la rivière Nicolet, près du village de la paroisse de St-Léonard, dans le comté de Nicolet, 59.

Bill pour amender l'acte ci-dessus, 161.

BIBLIOTHÈQUE UNIVERSITÉ DE SHERBROOKE

DORAIS, M. L.-T. :—(*Suite.*)

19e VOLUME.—SESSION 1885.

Fait partie des comités suivants :

Agriculture, immigration et colonisation ; Industries, 35.

Nommé *Président* du comité spécial permanent des *Industries*, 58.

20e VOLUME.—SESSION 1886.

Fait partie des comités suivants :

Agriculture, immigration et colonisation ; Industries, 30.

Nommé *Président* du comité spécial permanent des *Industries*, 86.

Pétitions présentées :

Du Rév. J. Gélinas et *al.*, du Séminaire de Nicolet, 24 ; demandant des amendements à leur acte d'incorporation, 34.

De la Corporation Episcopale catholique romaine du diocèse de Nicolet, 33 ; demandant un acte pour faire légaliser une certaine cession de biens à elle faite par la paroisse de St Jean-Baptiste de Nicolet, 46.

De A. Plante et *al.*, de la municipalité de St-Benoit, 78 ; demandant que la proclamation érigeant la municipalité de St-Benoit soit modifiée, 92.

Bills présentés :

Bill autorisant une certaine cession de biens faite à la Corporation épiscopale catholique romaine du diocèse de Nicolet, par la paroisse de Saint-Jean-Baptiste de Nicolet, 74.

Bill amendant le Statut 22 Vic., ch. 68, intitulé : " Acte pour modifier la composition du personnel de la Corporation du séminaire de Nicolet," 75.

Bill pour changer le nom de la municipalité de St-Benoit, 99.

21e VOLUME—SESSION 1887.

(Réélu le 14 octobre 1886.)

Fait partie des comités suivants :

Comptes publics ; Agriculture, immigration et colonisation, 38.

Pétitions présentées :

De la Révérende Sœur Youville et *al.*, 25 ; demandant un acte d'incorporation sous le nom de l'"Hôtel-Dieu de Nicolet," 21.

Du maire et des conseillers de la ville de Nicolet, 21, demandant des amendements à l'acte d'incorporation de la dite ville, 27.

DORAIS, M. L.-T. —(*Suite.*)

Bills présentés :

Bill incorporant l'Hotel-Dieu de Nicolet, 43. Honoraire remis, 181.

Bill amendant l'acte 36 Vic., ch. 52, incorporant la ville de Nicolet, 73.

Interpellations au Ministère :

Aliénés :—Entretien des—, par les municipalités, 218.

Pentland, Mde W. D. 285.

Ross et Turcotte :—Combien ont-ils reçu du gouvernement, 285.

Trois-Rivières ;—Bureaux publics aux—, 285.

Motion :

Amendement à la motion pour concours dans les résolutions des subsides (nomination en dehors des départements) ; négativé, 274

22e VOLUME.—SESSION 1888.

Fait partie des comités suivants :

Agriculture, immigration et colonisation ; Comptes publics, 45.

Divers :

Documents mis devant la Chambre ayant rapport à son élection contestée, 85. Jugement de la Cour Supérieure, du 21 mai 1888, déclarant son élection nulle, 86.

Ordonné qu'un nouveau mandat soit émis pour un nouveau bref d'élection pour Nicolet, 87.

BIBLIOTHÈQUE UNIVERSITÉ DE SHERBROOKE

DORION, M. Joseph-Adolphe :—Elu, le 27 juin 1871, député du comté de RICHELIEU.

5e VOLUME.—SESSION 1871.

Fait partie des comités suivants :

Ordres permanents ; Lois expirantes, 11 ; Agriculture, immigration et colonisation, 12.

Pétitions présentées :

Du Révérend J. Z. Dumontier et autres, de St-Aimé,—et de Pierre Commeau et autres, de St-Ours, 59 ; demandant de l'aide pour des chemins, 67.

De Pierre D'Orvillier et autres, de la paroisse de Saint-Aimé, 61 ; demandant respectivement la passation d'un acte pour la construction d'un chemin de fer de la Baie *Missisquoi* jusqu'aux eaux du Saint-Laurent, 73.

De l'Hôpital-Général du district de Richelieu, 77 ; demandant de l'aide, 94.

Du conseil-de-ville de la ville de Sorel, 114 ; demandant que les deniers provenant de l'octroi des licences pour la vente des liqueurs spiritueuses dans les limites de la ville de Sorel, soient imputés comme fonds d'amortissement sur l'emprunt effectué par la dite ville de Sorel du fonds consolidé d'emprunt municipal, 118.

De Et. Boucher et autres, du comté d'Yamaska, 129 ; demandant que les conclusions de la pétition de la Compagnie du chemin à lisses des comtés de Richelieu, Drummond et Arthabaska, pour amendements à l'acte d'incorporation de la dite compagnie, ne soient pas accordées, 136.

6e VOLUME.—SESSION 1872.

Fait partie des comités suivants :

Ordre permanents ; Lois expirantes, 12 ; Agriculture, 13 ; Chasse, 85.

Pétitions présentées :

Du conseil-de-ville de la ville de Sorel, 19 ; demandant des amendements à l'acte d'incorporation de la dite ville, 22.

Du Très Révérend H. Millier de Sorel, 19 ; demandant que l'allocation annuelle en faveur de l'Hôpital-Général du district de Richelieu soit continuée et augmentée, 22.

De la corporation du Collége de Sorel, 63 ; demandant un acte d'incorporation sous le de " l'Orphelinat de Sorel, " 75.

Du Très Révérend H. Millier et autres, de Sorel, 63 ; demandant de l'aide pour l'Orphelinat de Sorel, 75.

Bills présentés :

Bill pour amender l'acte 23 Vict., ch. 75, concernant l'incorporation de la ville de Sorel, 45.

Bill pour incorporer l'Orphelinat de Sorel, 84.

DORION, M. J.-A. :—(*Suite.*)

7e VOLUME—SESSION 1873-74.

Fait partie des comités suivants :

Ordres permanents, 25 ; Lois expirantes ; Agriculture, immigration et colonisation, 26.

Pétitions présentées :

De l'Orphelinat de Sorel,— et de la corporation du Collége de Sorel 41 ; demandant respectivement de l'aide, 48.

De l'Hôpital Général du district de Richelieu 41 ; demandant que son allocation annuelle soit continuée, 48.

8e VOLUME—SESSION 1874-75.

Fait partie des comités suivants :

Ordres permanents ; Lois expirantes ; Agriculture, 25 ; Assurances mutuelles, 37 ; Notariat, 45.

Pétitions présentées :

De l'Orphelinat de Sorel, 32 ; demandant de l'aide, 38.

De l'Hôpital Général du district de Richelieu, 32 ; demandant que leur allocation annuelle soit augmentée, 38.

De la corporation du collége de Sorel, 32 ; demandant de l'aide, 42.

De l'Hôpital Général du district de Richelieu, 55 ; demandant des amendements à son acte d'incorporation, 60.

De Michel Mathieu, de Sorel, 227 ; demandant de l'aide pour la publication de la *Revue Légale*, 233.

Bills présentés :

Bill pour amender l'acte d'incorporation de l'hôpital général du dictrict de -Richelieu, 67.

Bill pour incorporer la Compagnie des quais de Sorel, 111.

Bill pour amender le Code municipal au sujet des chemins d'hiver sur les rivieres, 129.

Bill pour autoriser le tracé et l'entretien d'un chemin d'hiver entre les villes de Sorel et de Berthier, 157.

DOSTALER, M. Omer :—Elu, le 15 janvier 1890, député du comté de BERTHIER en remplacement de *Louis Sylvestre*, écr, nommé Conseiller législatif.

24e VOLUME.—1ère SESSION 1890.

Certificat de son élection ; Prête serment et prend son siège, 86.

Fait partie des comités suivants :

Agriculture, immigration et colonisation ; Comptes publics, 92.

BIBLIOTHÈQUE UNIVERSITÉ DE SHERBROOKE

DUCKETT, M. William :—Elu, le 1er mai 1878, député du comté de Soulanges.

12e VOLUME.—SESSION 1878.

Fait partie des comités suivants :

Ordres permanents ; Comptes publics, 31.

Adresse :

Stevens et Legris :—Correspondance relative à la nomination de Joseph Stevens, écr., régistrateur du comté de Soulanges et de celle de Joseph A. Legris, écr., greffier de la cour de circuit du même comté, 67.

13e VOLUME—SESSION 1879.

Fait partie des comités suivants :

Ordres permanents, 39 ; Comptes publics, 40.

Pétition présentée :

Du Rév. C. Dufour et *al.*, de St-Ignace du Côteau du Lac, 16 ; demandant de l'aide pour un asile dans la dite paroisse, 20.

14e VOLUME.—SESSION1880.

Fait partie des comités suivants :

Ordres permanents ; Comptes publics, 20.

Pétition présentée :

De l'Asile de St-Ignace du Côteau du Lac, 17 ; demandant que son allocation annuelle soit continuée, 30.

15e VOLUME.—SESSION 1881.

Fait partie des comités suivants :

Ordres permanents, 17 Comptes publics, 18.

Pétitions présentées :

Du Rév. C. Dufour et *al.*, de St-Ignace du Côteau du Lac, 22 ; demandant de l'aide pour l'asile de la dite paroisse, 31.

De J. Hudon et *al.*, de St Polycarpe, et du Rév. C. Dufour et *al.*, du Côteau du Lac, 72, 90,—de Ant. Sauvé père et *al.*,—de Paul Leroux et *al.*,—de Alex. Roy et *al.*,—de Cyprien Pilon et *al.*,—de J. B. Milard et *al.*,—et de H. Bouchard et *al*, tous de St-Joseph de Soulanges, 109, 121,—du Rév. Jos. Plessis Bélair et *al.*,—du Rév. C. Dufour et *al.*, 128, 147 ; du Rév. E. A. Coallier et *al.*, de St-Zotique 207, 217 ; demandant que le bill concernant l'Université Laval ne devienne pas loi.

DUCKETT, M. WILLIAM :—(*Suite.*)

16e VOLUME.—SESSION 1882.

(Réélu le 2 décembre 1881.)

Fait partie des comités suivants :

Ordres permanents ; Comptes publics, 17.

Pétitions présentées :

Du Rév. J. O. Rémillard et *al.*, de St-Polycarpe, 53 : demandant de l'aide pour le collège de Ste-Thérèse, 77.

Des Sœurs de l'asile de St-Ignace du Côteau du Lac, 87 ; demandant que leur allocation annuelle soit continuée, 98.

17e VOLUME.—SESSION 1883.

Fait partie des comités suivants :

Ordres permanents, 32 ; Comptes publics, 41.

Présente le 8e rapport du comité permanent des *ordres permanents*, 63.

Pétition présentée :

Des Révérendes Sœurs de l'asile du Côteau du Lac, 43 ; demandant que leur octroi soit continué, 49.

18e VOLUME—SESSION 1884.

Fait partie des comités suivants :

Ordres permanents, 41 ; Comptes publics, 35.

19e VOLUME.—SESSION 1885.

Fait partie des comités suivants :

Ordres permanents ; Comptes publics, 35.

Présente le 5e rapport du comité permanent des *ordres permanents* ; 11e 95 ; 13e 107

20e VOLUME.—SESSION 1886.

Fait partie des comités suivants :

Comptes publics, 30 ; Ordres permanents, 16.

BIBLIOTHÈQUE UNIVERSITÉ DE SHERBROOKE

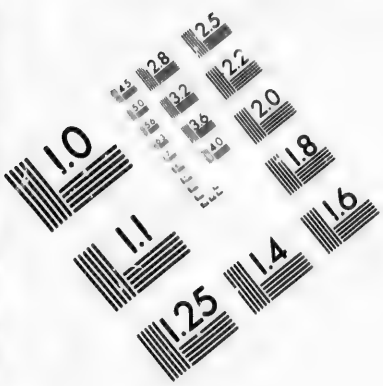

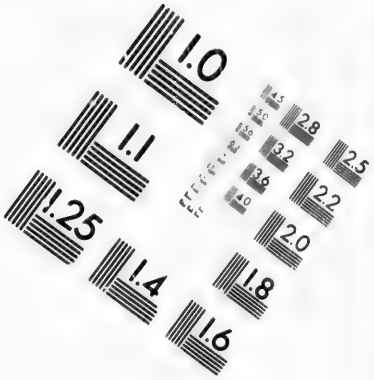

IMAGE EVALUATION TEST TARGET (MT-3)

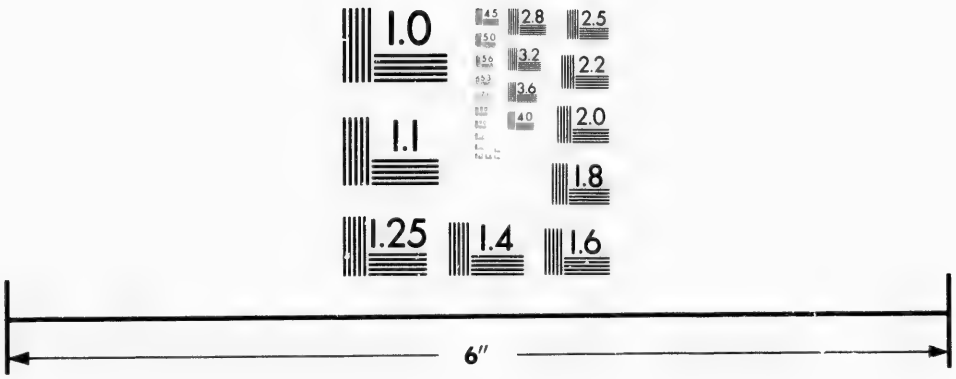

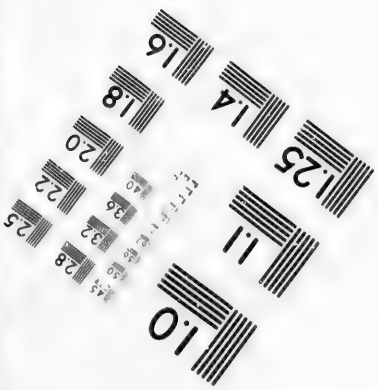

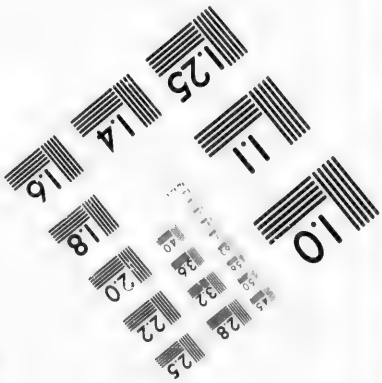

Photographic Sciences Corporation

23 WEST MAIN STREET
WEBSTER, N.Y. 14580
(716) 872-4503

DUGAS, M. Firmin :—Elu le 10 septembre 1867, député du comté de MONTCALM.

1er VOLUME.—SESSION 1867-68.

Prête serment et prend son siège, 2.

Fait partie des comités suivants :

Agriculture, immigration et colonisation, 7 ; Acte municipal, 65.

Pétitions présentées :

Du Révérend A. H. Coutu et autres, de Chertsey, 37 ; demandant de l'aide pour des chemins dans le dit township, 42.

Du Révérend A. H. Coutu et autres, de Chertsey, 37 ; demandant de l'aide pour faire leurs semences le printemps prochain et pour diverses autres fins, 42.

Du Révérend A. H. Coutu et autres, du comté de Montcalm, 41 ; demandant de l'aide pour un chemin près de la rivière Lacouareau, 47.

Du Révérend D. Laporte et autres, de Ste Julienne, 74 ; demandant que le tracé Robinson soit choisi pour y faire passer le chemin de fer Intercolonial, 81.

De J. Dufresne et autres, de Ste-Julienne, 53 ; demandant des amendements à l'acte 20 Vict., chap 44, intitulé : "Acte concernant la cour de circuit," 60.

2e VOLUME.—SESSION 1869.

Fait partie des comités suivants :

Agriculture, immigration et colonisation, 16 ; Limites des comtés de Joliette et Berthier, 45.

Pétitions présentées :

De Edward Mason et *al.*, des townships de Rawdon et Chertsey, 49 ; demandant de l'aide pour des chemins, 58.

De William Henry Parker, de Hunterstown, 49 ; demandant un acte lui accordant certains privilèges sur la rivière l'Assomption, 57.

Du Révérend J. C. Dupras et autres, de St-Julienne, 59 ; demandant de l'aide pour reconstruire un moulin à scie, 68.

Du Révérend N. Coutu et autres, de Rawdon et Chertsey, 125,—de Joseph Beaudry et autres, de Kilkenny, 132 ; demandant de l'aide pour des chemins, 135, 141.

Bill présenté :

Bill pour fixer les limites des comtés de Montcalm et Joliette pour les fins électorales et autres, 58.

3e VOLUME.—SESSION 1869-70.

Fait partie du comité suivant :

Agriculture, immigration et colonisation, 13.

DUGAS, M. FIRMIN :—(*Suite.*)

Bill présenté :

Bill pour changer les limites des comtés de Joliette et Montcalm, 50.

Divers :

Reçoit la permission de s'absenter durant 15 jours en conséquence de maladie grave dans sa famille, 102.

4e VOLUME.—SESSION 1870.

Fait partie des comités suivants :

Agriculture, 10 ; Manufactures, 53 ; Protections des forêts contre les incendies, 57.

Pétitions présentées :

Du Révérend A. H. Coutu et autres, de Wexford, 39,—de Edouard Mason et autres, de Chertsey, 41,—et du Révérend A. H. Coutu et autres de Chertsey, 45 ; demandant de l'aide pour des chemins, 42, 55, 62.

5e VOLUME—SESSION 1871.

(Réélu, par acclamation, le 16 juin 1871.)

Fait partie des comités suivants :

Dépenses contingentes, 11 ; Agriculture, immigration et colonisation, 12.

Pétitions présentées :

De D. Thérien et autres, du township de Kilkenny, comté de Montcalm, 69 ; demandant de l'aide pour un chemin dans le dit township, 76.

De Michaël S. Kelly et autres, du township de Rawdon, 136 ; demandant de l'aide pour un pont sur la rivière Lac Ouareau, 151.

6e VOLUME.—SESSION 1872.

Fait partie des comités suivants :

Dépenses contingentes, 12 ; Agriculture, immigration et colonisation, 13.

Pétitions présentées:

De André Morin et autres, du township de Chertsey, 41 ; demandant de l'aide pour un chemin dans le dit township, 53.

De Fabien Perreault et autres, du township de Chertsey, 47 ; demandant de l'aide pour un chemin, 57.

Du Révérend M. Charron et autres, de Saint-Esprit,—du Révérend F. Birtz et autres, de Sainte-Julienne,— du Révérend V. Clément et autres, de Saint-Alexis,—du Révérend F. X. Laberge et autres, de Saint-Hippolyte,—du Révérend D. Maré-

BIBLIOTHÈQUE UNIVERSITÉ DE SHERBROOKE

DUGAS, M. FIRMIN :—(*Suite.*)

chal et autres, de Saint-Jacques de l'Achigan,—et du Révérend P. A. Laporte et autres, de Saint-Patrice de Rawdon, 63, —du Révérend P. A. Lapointe et autres, du township de Rawdon,—et du Révérend M. Mireault et autres, de Saint-Calixte, tous du comté de Montcalm, 75 ;—demandant respectivement que les conclusions de la pétition de la corporation du collège Ste. Marie, à Montréal pour l'établissement d'une Université à Montréal, soient accordées, 75, 88.

De André Barnèche et autres,—de François Thérien et autres, 103,—et de Narcisse Gamache et autres, 112, tous du township de Kilkenny ; demandant de l'aide pour des chemins, 112, 128.

7e VOLUME.—SESSION 1873-74.

Fait partie des comités suivants :

Dépenses contingentes ; Agriculture, immigration et colonisation, 26.

Pétition présentée :

Du Révérend A. H. Coutu et autres, du township de Wexford, 15 ; demandant de l'aide pour un chemin dans le dit township, 25.

Divers :

Par lettre du 20 janvier 1874, transmise à M. l'Orateur le 24 du même mois, M. Dugas résigne son siège comme représentant du comté de Montcalm, 132.

DUGUAY, M. Joseph-Nestor :—Elu le 12 fevrier 1874 député du comté d'YAMASKA.

8e VOLUME—SESSION 1874-75

Certificat de son élection, 10. Prête serment et prend son siège, 13.

Fait partie des comités suivants :

Ordres permanents ; Comptes publics, 25.

Pétitions présentées :

De François Normand et *al.*, du comté d'Yamaska, 52 ; demandant que la ligne de division entre la seigneurie de Courval et le territoire nommé "Augmentation de Wendover" soit déterminée, 60.

De Thos N. Hart et *al.*, de St Zephirin de Courval, 52 ; demandant de l'aide pour un pont sur la rivière Nicolet, 61.

Bill présenté :

Bill pour amender l'acte pour venir en aide aux chemins de colonisation, 1869, et l'acte pour venir en aide à certaines compagnies de chemins de fer, 1874, 236.

DUHAMEL, L'Honorable Georges ;—Elu, le 11 décembre 1886, député du comté d'IBERVILLE.

21e VOLUME.—SESSION 1887.

Certificat de son élection 6. Le 29 janvier 1887, accepte la charge de *Solliciteur général* ; nouveau bref émis, 8. Réélu par acclamation le 12 fevrier 1887. Certificat de son élection, 9. Prête serment et prend son siège, 11.

Fait partie des comités suivants :

Législation, 38 ; Bills privés, 141 ; Impressions, 210.

Nommé l'un des Commissaires pour économie interne de la chambre, 22.

Pétitions présentées :

De Duncan McDonald et *al.*, 65 ; demandant un acte d'incorporation sous le nom de Cie hydraulique et manufacturière de St Jean et d'Iberville, 80.

Du Rév. V. Gatineau et *al.*, de St Alexandre et St Athanase, 278 ; demandant que le bill pour incorporer la Cie du chemin de fer d'Iberville, Dunham & Clarenceville devienne loi ; reçue et lue, 280.

Bill présenté :

Bill pour incorporer la Cie du chemin de fer d'Iberville, Dunham & Clarenceville, 255.

Interpellation au ministère :

Argents de colonisation dans les comtés de Saint Maurice et de Maskinongé, 215.

Motion :

Que la 60e règle de cette chambre soit suspendue en autant qu'elle se rapporte au bill incorporant la Cie du chemin de fer d'Iberville, Dunham & Clarenceville ; adoptée, 286.

22e VOLUME—SESSION 1888.

Fait partie des comités suivants :

Bills privés ; Législation et Lois expirantes, 45 ; Bibliothèque, 169 ; Impressions, 152 ; Listes des membres devant faire partie des comités permanents, 43.

Nommé l'un des Commissaires pour économie interne de la Chambre, 88.

Pétition présentée :

De la Société St. Jean Baptiste de la ville de St. Jean, 44 ; demandant des amendements à sa charte, 50.

Bills présentés :

Bill pour amender et refondre les lois de la pêche en cette province, 51.

Bill refondant l'acte incorporant la Société St. Jean Baptiste de la ville de St. Jean, 56.

Bill concernant les terres publiques et les bois et forêts, 210.

BIBLIOTHÈQUE UNIVERSITÉ DE SHERBROOKE

DUHAMEL, L'HONORABLE GEORGES :—(*Suite.*)

Met devant la Chambre les rapports suivants :

Rapport du Commissaire de l'agriculture et des travaux publics pour 1887. (*Document No. 2*), 172.

Rapport du Commissaire des terres de la Couronne pour l'année finissant 30 juin 1887; (*Document No. 4.*) 177.

Motions :

Pêche—Comité général sur résolutions se rapportant au bill pour amender et refondre les lois de la—, 186. Recommandation du Lieutenant-Gouverneur, 195. Motion pour seconde lecture de ces résolutions, 209.

Société St. Jean-Baptiste de la ville de St Jean, pour remise de l'honoraire payé sur ce bill ;adoptée, 241.

Terres publiques et bois et forêts—Comité général sur résolutions concernant les—, 186. Recommandation du Lieutenant-Gouverneur, 195.

23e VOLUME.—SESSION 1889

Fait partie des comités suivants :

Bills privés, 26 ; Bibliothèque, 51 ; Impressions, 51 ; Liste des membres devant faire partie des comités permanents, 25.

Nommé l'un des membres de la commission d'économie interne de la Chambre, 36.

Pétition présentée :

De Julien Campbell et autres, 70; demandant un acte érigeant "Stanbridge Station" en municipalité, 82.

Bills présentés :

Bill amendant la loi relative aux arpenteurs et arpentages, 126.

Bill amendant la loi de la chasse, 126.

Bill pour amender et refondre la loi des mines, 30.

Bill concernant les pêcheries provinciales, 83.

Bill concernant la protection des bois contre le feu, 30.

Bill amendant les lois relatives aux terres publiques, 30.

Motions :

Pour que la Chambre se forme en comité,—sur certaines résolutions relatives à la protection des bois contre le feu, 76, 83. Que le bill basé sur ces résolutions soit lu la troisième fois ; adoptée, 97 ;—sur résolutions accompagnant le bill concernant la loi des mines, 93.

Pour renvoyer de nouveau à un comité général le bill autorisant le Barreau à admettre L. P. Robitaille au nombre de ses membres ; adoptée, 209.

DUHAMEL, L'HONORABLE GEORGES :—(*Suite.*)

Divers :

Informe la Chambre que le Lieutenant-Gouverneur recommande certaines mesures, 82.

Met devant la Chambre le document suivant :

Rapport du Commissaire des terres de la Couronne pour l'année 1889 ; (*Document No. 4*), 88.

24e VOLUME.—1ère SESSION 1890.

Fait partie des comités suivants :

Pour préparer les listes des comités permanents, 37 ; Bills privés. 72 ; Bibliothèque et Impressions, 106 ; Frontière nord de la Province, 158. Priviléges et Elections, 446.

Pétition présentée :

De Aimé Bourassa et de Dame Purissima Robert, de Laprairie, 15 ; demandant un acte pour légaliser leur mariage et leur contrat de mariage, 39.

Bills présentés :

Bill expliquant la loi relative à la coupe du bois marchand, dans certains cas, 186.

Bill constituant en corporation la Compagnie du chemin de fer de Lacolle, Iberville et Farnham, 127.

Bill relatif aux corrections et aux modifications des plans et livres de renvoi officiels de certaines parties du comté de Beauce, 169.

Bill à l'effet d'étendre les dispositions de l'article 2175 du Code civil, relativement à certaines subdivisions cadastrales, 409.

Bill légalisant le mariage et le contrat de mariage de Aimé Bourassa et de Dame Purissima Robert, 92.

25e VOLUME.—2ème SESSION 1890.

(Réélu le 17 juin 1890.)

Fait partie des comités suivants :

Pour préparer l'adresse en réponse au discours du Trône, 23 ; Bills privés, 27 ; Bibliothèque ; Impressions, 31. Remplacé par l'honorable M. *Langelier* dans ce comité, 43.

Présente le 8e rapport du comité permanent des *bills privés*, 111.

Bills présentés :

Bill concernant la classification et le mesurage des bois abattus sur les terres de la couronne, 34. Sanctionné, 341. (54 Vic., ch. 14.)

Bill amendant les articles 420, 421, 422 et 424 du Code municipal, touchant les fossés de ligne et travaux mitoyens, 32.

BIBLIOTHÈQUE UNIVERSITÉ DE SHERBROOKE

DUHAMEL, L'HONORABLE GEORGES :—*(Suite.)*

Bill concernant la protection des intérêts publics dans les rivières, criques et cours d'eau, 43. Sanctionné, 341. (54 Vic., ch. 25.)

Bill pour amender et refondre la loi des mines, 206. Sanctionné, 341. (54 Vic., ch. 15.

Motions :

Que cette Chambre se forme en comité pour considérer certaines résolutions :—Relatives à la classification et au mesurage des bois abattus sur les terres de la Couronne, 30, 34. Concernant les mines en cette province, 174, 203.

Met devant la Chambre le document suivant :

Terres de la Couronne :—Rapport du Commissaire des—, pour les douze mois finissant le 30 juin 1890, 33. (*Document No. 4.*)

Divers :

Nommé membre de la Commission de l'économie interne de la Chambre, 10.

Informe la Chambre que le Lieutenant-Gouverneur recommande certaines mesures, 33 203.

DUHAMEL, M. Louis :—Elu, le 7 juillet 1875, député du comté d'Ottawa.

9e VOLUME—SESSION 1875.

Fait partie des comités suivants :

Bills privés, 17 ; Agriculture, 19 ; Statistiques hygièniques et mortuaires, 27 ; Profession médicale, 82 ; Code municipal, 85.

Pétitions présentées :

Du conseil de ville de la ville de Hull, 22 ; demandant des amendements à son acte d'incorporation, 30.

De R. W. Scott et autres, de Hull, 52 ; demandant des amendements à l'acte d incorporation de la dite cité et pour autres fins, 57.

Du conseil municipal du comté d'Ottawa, 62 ; demandant que le conseil municipal de Hull ait une personne chargé de le représenter dans celui d'Ottawa, etc., 65.

De G. J. Marston, de la cité de Hull, 65 ; demandant que certaines parties du bill pour amender l'acte d'incorporation de la cité de Hull ne deviennent pas loi, 83.

Bill présenté :

Bill pour amender l'acte de cette province 38 Vict,, ch. 76, intitulé : " Acte pour incorporer la cité de Hull," 47.

10e VOLUME.—SESSION 1876.

Fait partie des comités suivants :

Bills privés ; Agriculture, immigration et colonisation, 24 ; Profession médicale, 106.

Pétitions présentées :

De H. B. Richer et autres, de Hull, 37 demandant de l'aide pour le couvent des Sœurs de la charité de la dite ville, 52,

Du Rév. R. Déléage et autres, du village de Desert, 66 ; demandant de l'aide pour un pont sur la Gatineau, 74.

Des Sœurs de la charité de Maniwaka, 70 ; demandant l'augmentation de leur octroi, 79.

Du Rév. J. J. Guay et autres, de Ripon, 108 ; demandant de l'aide pour un chemin, 123.

De Henry Depencier et autres, du village de Wakefield et autres lieux, 127 ; demandant de l'aide pour un pont sur la Gatineau, 151.

De Thomas C. Brigham, de Hull, 150 ; demandant compensation pour explorations de limites à bois et applications pour icelles, 167.

11e VOLUME—SESSION 1877-78.

Fait partie des comités suivants :

Bills privés ; Agriculture, immigration et co onisation, 24.

BIBLIOTHÈQUE UNIVERSITÉ DE SHERBROOKE

DUHAMEL, M. Louis :—*(Suite.)*

Pétitions présentées :

De Ls. P. Labouglie, de Buckingham, 31 ; demandant un acte d'incorporation sous le nom de "Société St-Jean-Baptiste de Buckingham," 33.

Des Sœurs de la charité de Maniwaki, 44 ; demandant que leur allocation annuelle soit continuée et augmentée, 51.

De Charles Leduc, de Hull, 44 ; demandant un acte autorisant la chambre des notaires à l'admettre, après examen, à la pratique du notariat, 50.

De Michael McBean et *al.*, de Wakefield et autres lieux, 46 ; demandant la remise des intérêts dus sur les terres de la Couronne, 54.

Bills présentés :

Bill pour incorporer l'Union St-Jean-Baptiste du village de Buckingham, 55.

Bill pour autoriser le Barreau de la province de Québec à admettre Charles Leduc après examen, à la pratique de la profession d'avocat, 67.

12e VOLUME—SESSION 1878.

(Réélu le 1er mai 1878.)

Fait partie du comité suivant :

Agriculture, immigration et colonisation 31.

Motions :

Propose que, dans le cas de refus de la part des cités de Québec et de Montréal de payer la balance de leur million en faveur du chemin de fer de Q. M. O. & O., les usines ne soient pas bâties dans ces cités, mais à Trois-Rivières, au lieu de Québec, et dans la cité de Hull au lieu de Montréal ; motion retirée, 110.

Pour renvoyer de nouveau à un comité de toute la chambre le bill pour pourvoir à l'abolition des cours de magistrats de district ; négativée, 107.

Adresse :

Ottawa :—Liste des lots dans le comté d'—, qui ont été cancellés par ordre en Conseil, ainsi que documents ayant rapport à cette cancellation, et copie de l'ordre en conseil autorisant la vente des lots à phosphate dans le comté d'—, 51. Réponse, 83. *(Document No. 26.)*

13e VOLUME.—SESSION 1879.

Fait partie des comités suivants :

Agriculture, 40 ; Bureau d'enregistrement de Laprairie, 89 ; Profession médicale, 113 ; Bills privés, 147 ; Bill concernant la ligne de division des comtés de Compton et Beauce, 247.

Présente le 5e rapport du comité des *chemins de fer*, 174.

DUHAMEL, M. Louis :—(*Suite.*)

Pétitions présentées :

De Emery Thomas et autres, de Ponsomby, 20 ; demandant de l'aide pour des chemins, 35.

Des Révérendes Sœurs de la charité de Maniwaki, 39 ; demandant que leur allocation annuelle soit continuée et augmentée, 48.

Du Rév. R. Déléage et autres, de Eagan, 39 ; demandant de l'aide pour un pont, 48.

De la corporation de la cité de Hull, 79 ; demandant des amendements à son acte d'incorporation, 85.

De Thomas White et autres, de Aumond, 109 ; demandant de l'aide pour un chemin, 116.

Du Rév. F. Michel, curé de Buckingham, 94 ; demandant de l'aide pour le chemin de de la Rivière-au-Lièvre, 106.

De Louis Duhamel et autres, du comté d'Ottawa, 100.

De Joshua Ellard et autres, 122 ; demandant de l'aide pour la construction d'un chemin ponté dans le canton de Low, 132.

De Geo. J. Marston et autres, de Hull, 132 ; demandant que l'acte pour incorporer la cité de Hull ne devienne pas loi, 148.

De Philibert Latour et autres, du canton de Portland,—et de Edward McMillen et *al*, des cantons Portland et Bowman, 199 ; demandant de l'aide pour des chemins, 202.

Bills présentés :

Bill amendant l'acte incorporant la Cie du chemin de fer d'Ottawa et de la Vallée de la Gatineau, 108.

Bill amendant l'acte incorporant la cité de Hull, 110.

Adresses :

Colonisation ;—Montant dépensé dans chaque comté, depuis la dernière session pour l'octroi de la—, 31. Réponse, 96. Imprimée, 341. (*Document No. 29.*)

Ottawa :—Copie du jugement rendu entre la Cie du chemin de colonisation du Nord et le comté d'—, au sujet du bonus, 31. Réponse, 111. (*Document No 45.*)

Ottawa :—Liste des cancellations faites depuis le 1er janvier 1878 dans le comté d'—, 31. Réponse, 96. (*Document No 30.*)

Portland Ouest :—Documents se rapportant à la vente et à l'émission des patentes des lots No 31 et 32 dans le 1er rang de—, 118. Réponse, 135. (*Document No 155*).

Q. M. O. & O :—Billets de faveur émis durant les six mois, compris dans le rapport du Surintendant, finissant le 28 février 1879, 96.

14e VOLUME.—SESSION 1880

Fait partie des comités suivants :

Bills privés ; Agriculture, immigration et colonisation 20 ; Chasse, 244.

Présente le 13e rapport du comité permanents des *bills privés*, 193.

BIBLIOTHÈQUE UNIVERSITÉ DE SHERBROOKE

DUHAMEL, M. Louis :—(*Suite.*)

Pétition présentée :

De Messieurs Gilmour & Co. et autres de la vallée de Gatineau, 84 ; demandant de l'aide pour un pont sur la Gatineau, 96.

Bill présenté :

Bill amendant le Code municipal de la province de Québec, 212.

Divers :

Appelé à remplacer temporairement M. l'Orateur au fauteuil, 183.

Adresse :

Phosphate :—Documents relatifs à l'octroi de terrains à phosphates et miniers à des capitalistes français dans la vallée de l'Ottawa, 273.

15e VOLUME—SESSION 1881.

Fait partie des comités suivants :

Pour préparer adresse en réponse au discours du Trône, 13 ; Bills privés ; Agriculture, immigration et colonisation, 17.

Pétitions présentées :

De John Brooks et *al*,, du Canton de Lowe, 11 ; demandant de l'aide pour un pont à l'endroit appelé *Stag-creek*, 22.

Du Rév. M. Roy et *al*., de St-Malachy d'Ottawa, 11, 22,—de Antoine Carl et *al*., de Bouchette, 72, 91,—de Bernard Sage, du canton de Hincks, 129, 146 ; demandant de l'aide pour des chemins.

Du Rév. Ant. Labelle et *al*., 16 ; demandant l'incorporation de la corporation du Collége Nominingue, 26.

De J. O. Archambeault et *al*., notaires publics, 40 ; demandant des amendements aux lois concernant l'enrégistrement et le notariat, 55,

De la municipalité du canton de Eagan, 47 ; demandant de l'aide pour la colonisation dans le dit canton, 60.

Du Rév. M. Prévost et *al*., de la Vallée de la Gatineau,—de Henry Field et *al*., de Lowe Sud,—de James Martin et *al*., de Lowe Nord, 46 ; demandant de l'aide pour un pont à l'endroit appelé " *Stag-creek* " et pour l'ouverture d'un chemin, 60.

De John Hogan et *al*., des cantons de Lowe et Hincks, 47 ; demandant que la demande d'aide pour un pont à l'endroit appelé *Stag-creek* et pour l'ouverture d'un chemin ne soit pas accordée, 60.

De J. A. Stevenson et *al*., de Wakefield, 64 ; demandant de l'aide pour un pont sur la Gatineau, 78.

DUHAMEL, M. Louis :—*(Suite.)*

De Thos. E. McDonnell, de Mulgrave et Durry, 72 ; demandant de l'aide pour des ponts et des chemins, 91.

De L. D. Fortin et *al.*, de Montebello, 165 ; demandant de l'aide pour un couvent, 168.

De D. P. E. d'Odet D'Orsonnens et *al.*, de Hull, 183 ; demandant de l'aide pour liquider la dette des écoles de la dite cité, 193.

Du Rév. J. J. Guay et *al.*, de Ripon, 201 ; demandant des amendements aux lois des licences, 217.

De Alonzo Wright et *al.*, de la Vallée de la Gatineau, 201 ; demandant un octroi pour la Cie du chemin de fer de la Vallée de la Gatineau, 227.

De John A Cameron et *al.*, de Thurso—, et de Hercule Trempe et *al.*, de Masham, 217 ; demandant une part de l'octroi de colonisation, 225.

De A. Rochon et *al.*, —et de F. A. Champagne et *al.*, de Hull, 64, 78,—de Chs. Demers et *al.*, de Templeton,—du Rév. E. Rochon et *al.*, de Papineauville,—et du Rév. J. P. Bélanger et *al.*, de St-André Avelin, 72, 61,—de Alex. Morin, de Hull,—et de de Edwin Monro et *al.*, de Papineauville, 129, 146,—de P. St-Jean et *al.*, de la cité d'Ottawa, 134, 156 ; demandant que le bill concernant l'Université Laval, ne devienne pas loi.

Bill présenté :

Bill pour incorporer le Collège Nominingue, 33.

Motion :

Sous-amendement (à la motion pour concours dans l'*item* des subsides relatif aux dépenses d'inspection des écoles),—que cette chambre a toute confiance que les deux comités du conseil de l'instruction publique ont fait et feront encore, en ce qui concerne la bonne inspection des écoles, tout ce que les ressources mises à leur disposition, pour cette fin, par la Législature, leur permettent d'accomplir dans l'intérêt de l'éducation de la jeunesse de la Province ; adopté, 191.

16e VOLUME.—SESSION 1882.

(Réélu le 2 décembre 1881.)

Fait partie des comités suivants :

Chemins de fer ; Agriculture, 17 : Profession médicale, 50 ; Cies d'assurances provinciales, 127 ; Bill (St-Jovite et St-Faustin) ayant rapport aux 12 Comtés, 254.

Pétitions présentées :

Du Rév. A. Labelle et *al.*, du canton Joly,—de Xavier Clément et *al.*, du canton Clyde, 53, 78,—et du Rév. Elisée Marcellin et *al.*, du canton de Bouchette, 178, 188 ; demandant de l'aide pour le chemin de colonisation du Nord de Montréal.

De William Heeney et *al.*, du canton Aylwin, 76 ; demandant de l'aide pour un pont sur la rivière Kaguabagua, 83.

BIBLIOTHÈQUE UNIVERSITÉ DE SHERBROOKE

DUHAMEL, M. Louis :—(*Suite.*)

De la municipalité de la paroisse de Saint-Malachie, 87 ; demandant de l'aide pour des chemins, 98.

Interpellations au Ministère :

Districts judiciaires :—Est-ce l'intention du gouvernement de mettre les districts judiciaires d'Ottawa, de Kamouraska et de Montréal sur le même pied que les autres—, au sujet de certains droits payables en timbres ? 85.

Remise aux colons :—Est-ce l'intention du gouvernement de remettre aux colons l'intérêt sur les lots achetés au prix de 60 centins l'acre ? 228.

Vente des terres :—Est-il vrai que la —de la Couronne est suspendue dans certaines régions du comté d'Ottawa ? 228.

Divers :

Appelé à remplacer temporairement M. l'Orateur au fauteuil, 102, 201.

17e VOLUME.—SESSION 1883.

Fait partie des comités suivants :

Chemins de fer, 40 ; Code municipal 48 ; Réclamation de D. Z. Gauthier, 248.

Présente le 4e rapport du comité permanent des *chemins de fer*, 90.

Pétitions présentées :

Des Commissaires d'écoles de la cité de Hull, 17 ; demandant des amendements à l'acte d'incorporation de la dite cité, 20.

De Louis Duhamel et *al.*, 32 ; demandant l'incorporation de la Cie du chemin de fer de la Seigneurie Papineau, 38.

De C. V. Casault et *al.*, de Oldfield, 43 ; demandant à être détachés du comté de Fontiac et à être annexés au comté d'Ottawa, 49.

De L. Cuillerrier et *al.*, de Blake, 79 . Et deux pétitions de Louis Cuillerrier, de Blake et Bigelow, 79.

De Michael Lovell et *al.*, 122.

Bills présentés :

Bill amendant l'acte incorporant la cité de Hull, 38 Vic., ch. 79, et l'acte 39 Vic., ch. 49 amendant cet acte, 41.

Bill pour incorporer la Cie du chemin de fer de la Seigneurie Papineau, 67.

Adresse :

Fortier, Félix :—Copie des ordres en Conseil nommant—, clerc dans le département des terres de la Couronne, et quel salaire il devait recevoir ; copie de la résignation du dit Félix Fortier comme clerc dans le département des terres pour accepter l'agence de la seigneurie Lauzon et autres documents concernant le dit —, 291.

DUHAMEL, M. Louis :—(*Suite.*)

Divers :

Appelé à remplacer temporairement M. l'Orateur au fauteuil, 53, 147, 293.

18e VOLUME—SESSION 1884.

Fait partie des comités suivants :

Pour préparer l'adresse en réponse au discours du Trône, 37 ; Chemins de fer ; Bills privés ; Comptes publics, 51 ; Agriculture, 52 ; Code municipal, 103 ; Acte électoral, 171 ; Règles de la Chambre, 210.

Présente le 1er rapport du comité permanent d'*agriculture*, 62.

Présente le 7e rapport du comité permanent des *chemins de fer*, 165 ; 9e, 179.

Présente le 2e rapport du comité permanent des *bills privés*, 69 ; 5e, 93 ; 6e, 105 ; 13e, 153 ; 16e, 173 ; 17e, 179 ; 19, 198.

Pétitions présentées :

De Charles Thornton Bates et *al.*, 22 ; demandant un acte incorporant la compagnie ayant nom : " *Du Lièvre and Ottawa Rivers Transportation and Mining Company*, " 32.

Du Dr. Duhamel et *al.*, 32 ; demandant l'incorporation de la Congrégation des missionnaires de la Compagnie de Marie, 46.

Bills présentés :

Bill incorporant les missionnaires de la Compagnie de Marie, 58.

Bill incorporant la " *Du Lièvre and Ottawa Rivers Transportation and Mining Company*," 63.

Bill pour amender l'acte 46 Vict., ch, 34, intitulé : " Acte pour amender et refondre la loi incorporant l'Association des dentistes de la province de Québec," 64.

Motions :

Pour ajourner les débats (sur la motion pour comité spécial chargé de s'enquérir du règlement final des comptes de l'administration du chemin de fer de Q. M. O. & O, ;) ; Objection ; M. l'Orateur décide que cette motion n'est pas dans l'ordre, 74.

Que cette Chambre concoure dans le seizième rapport du comité permanent des Bills privés, moins cette partie du dit rapport qui recommande d'étendre le délai pour la présentation des bills privés ; adoptée, 175.

Que la Chambre s'ajourne ; motion retirée, 175.

Que la Chambre se forme en comité sur le premier rapport du comité spécial nommé pour aider M. l'Orateur à reviser les règles et règlements pour la régie de cette Chambre ; adoptée, 246.

BIBLIOTHÈQUE UNIVERSITÉ DE SHERBROOKE

DUHAMEL, M. Louis :—(*Suite.*)

Adresses et ordres de la Chambre :

Autonomie de la province :—Motion pour une adresse au Lieutenant-Gouverneur le priant de vouloir bien transmettre au Gouverneur-Général certaines résolutions déclarant que cette Chambre sera prête à donner un appui énergique au Gouvernement chaque fois qu'il s'agira de la revendication des droits de la Province ; Débats, 100, 127, 129, 130 ; Motion adoptée, 148. Résolutions transmises au gouverneur-général, 158

Inspecteur des ecoles :—Copie des requêtes du district d'Ottawa demandant que le traitement de l'—communes soit augmenté, 191.

Limites à bois :—Correspondance touchant le loyer (*ground rent*) des—, depuis le 30 juin 1882, au 31 mars 1883, 73.

Phosphate :—Copie de la requête des exploiteurs de—, demandant un octroi spécial pour un chemin de colonisation dans Buckingham et Portland, 191.

19e VOLUME—SESSION 1885.

Fait partie des comités suivants :

Pour préparer les listes des comités permanents, 14 ; Règles de la Chambre, 23 ; Bills privés, 35 ; Frontières Nord et Nord-Ouest, 97.

Nommé *Président* du comité spécial pour prendre en considération la question des limites Nord et Nord-Ouest de la province, 108.

Présente le 16e rapport du comité permanent des divers *bills privés*, 176.

Pétitions présentées :

De Louis Desrochers et *al.*, de St-Grégoire de Naziance, de Buckingham, 23 ; demandant un acte érigeant civilement la dite paroisse, 32.

Des Sœurs Grises de l'Académie de N. D. de Grâces, de la cité de Hull,—et des Sœurs Grises d'Aylmer, 23.

De la corporation de la cité de Hull, 79 ; demandant des amendements à l'acte d'incorporation de la dite cité, 88.

Bills présentés :

Bill pour ériger civilement la paroisse de St-Grégoire de Naziance de Buckingham, 36.

Bill pour amender l'acte pour incorporer la cité de Hull, 38 Vic., ch. 79, et les actes 39 Vic., ch. 49 et 42 43 Vic., ch. 56, amendant le dit acte, 107.

Motions :

Qu'il soit nommé un comité spécial pour prendre en considération la question des limites Nord et Nord-Ouest de la province de Québec ; adoptée, 97.

Qu'il lui soit permis de présenter un bill intitulé " Acte pour protéger la santé publique dans la province de Québec " ; motion retirée, 170.

DUHAMEL, M. Louis :—(*Suite.*)

Que, vu le cas de nécessité urgente et absolue, la 60e règle de cette Chambre soit suspendue en autant qu'elle se rapporte au bill amendant les actes relatifs à la cité de Hull ; adoptée, 184

Sous-amendement dans l'affaire J. G. Gingras, 237.—Voir *Faucher de St-Maurice, 19e Volume.—Session 1885*, au mot *Divers.*

Ordres de la Chambre :

Ottawa et Vallée de la Gatineau :—Correspondances et documents touchant la concession des terres faite aux Compagnies des chemins de fer d'—, et de colonisation d'Ottawa. 122 ; Réponse 194. (*Document No. 65.*)

Terres de la Couronne :—Pour un rapport indiquant le nombre de permis d'occupation cancellés depuis la Confédération, 38. Réponse, 85. (*Document No. 26.*)

Divers :

M. *Duhamel* se lève en même temps que le député de Terrebonne (M. *Nantel,*) pour adresser la parole à la Chambre ; M. l'Orateur déclare qu'ayant aperçu le député de Terrebonne le premier, il avait la parole malgré que l'autre se fut fait entendre le premier ; la question étant mise aux voix,—que l'honorable membre pour le comté d'Ottawa ait la parole, elle est résolue négativement, 236.

20e VOLUME.—SESSION 1886.

Fait partie des comités suivants :

Pour préparer les listes des comités permanents, 16 ; Frontières nord et nord-ouest 24 ; Bills privés, 29 ; Comptes publics, 30 ; Hygiène 182 ; Frontières ouest, nord et est, 417.

Nommé *Président* du comité spécial pour étudier la question des limites nord et nord-ouest de la province, 31 ; présente le 1er rapport, 31 ; 2e 358. (*Appendice No. 4*, page 483.)

Nommé *Président* du comité spécial relatif à une commission provinciale d'hygiène ; présente le 1er rapport, 183 ; 2e 210.

Présente le 6e rapport du comité permanent des *comptes publics*, 318 ; 7e 349. (*Appendice No. 3.* Page 457.)

Pétitions présentées :

De L. Rochon et *al.*, de la cité de Hull,—de J. M. Laurin et *al.*, de Templeton,—et du Révérend E. Rochon et *al.*, de Papineauville 30 ; demandant respectivement que le chef-lieu du district judiciaire d'Ottawa soit transféré d'Aylmer dans la cité de Hull, 38.

De Louis J.-A. Papineau et *al.*, de Montebello 33 ; demandant que le chef-lieu judiciaire du district d'Ottawa soit transféré d'Aylmer à Hull, 46.

De James O'Hagan et *al.*, du township de Templeton, 45 ; demandant que le township de Templeton soit divisé en deux municipalités séparées, 62.

BIBLIOTHÈQUE UNIVERSITÉ DE SHERBROOKE

DUHAMEL, M. Louis :—(*Suite.*)

Du Rév. J. P. Bélanger et *al.*, de St Avellin,—de L. D. Poulin et *al.*, de Montebello et Notre-Dame du Bonsecours,—de Isidore Daoust et *al.*, de Papinauville 62, 70—du Révérend Eugène Gauvin et *al*,, de la cité de Hull,—de Alex. Marceau et *al.*, de Hartwell,—de Martin Walsh et *al.*, du canton de Hull—de Paul Bertrand et *al.*, de Mashan,—de Jules Snob et *al.*, du canton de Masham,—de George Patterson et *al.*, de Wakefield,—de R. Daly et *al.*, du canton de Low,—de D. Desjardins et *al.*, du canton de Ripon,—et A. Synck et *al.*, du canton de Wright,—du Révérend J. B. Langlais et *al.*, de l'Ange-Gardien, et de F. A. Beaudry et *al.*, de Buckingham, 69 ; demandant respectivemement que le chef-lieu judiciaire du district d'Ottawa, soit transféré d'Aylmer à Hull, 78.

De Joseph Bell et *al.*, d'Aylmer et autres lieux, 73 ; du canton de Eardley, demandant que le chef-lieu judiciaire du district d'Ottawa ne soit pas transféré d'Aylmer à Hull, 86.

De Elie Moore et *al.*,—et de Arthur Lyon et *al.*, du district d'Ottawa, 78 ; demandant respectivement que le chef-lieu judiciaire du district d'Ottawa ne soit pas tranféré d'Aylmer à Hull, 92.

De A. M. Raby et *al.*, de St-André Avelin—et de C. St-Paul et *al.*, du canton d'Aylwin 78,—et de T. Dauvissat et *al.*, de Suffolk, 91,—et de la corporation de la cité de Hull 216; demandant que le chef-lieu judiciaire du district d'Ottawa soit transféré du village d'Aylmer, dans la cité de Hull, 92, 106, 226.

De D. S. Evans et *al.*, de Templeton, 142 ; demandant que le canton de Templeton ne soit pas divisé en deux municipalités séparées, 155.

Bills présentés :

Bill divisant la municipalité du canton de Templeton, dans le comté d'Ottawa, en deux municipalités séparées, 75.

Bill pour amender la section 6 de la 41ième Victoria, chapitre, 5, 212.

Interpellation au Ministère :

Palais législatif :—Est-ce l'intention du gouvernement de faire terminer maintenant les travaux à l'extérieur du—? 267.

Motion :

Qu'il soit nommé un comité spécial pour étudier la question des limites nord et nord ouest de la province ; adoptée, 24.

Divers :

Appelle l'attention de M. l'Orateur sur certaine partie du second rapport du comité des comptes publics, présenté à la chambre le 21 avril 1886, 87.

Pour décisions de M. l'Orateur sur objections soulevées par ou contre M. *Duhamel*, 87, 176. Voir *Würtele, l'honorable M.* ; Ses décisions Nos. 24 et 33 ; 20e Vol., 1886.

DULAC, M. François-Xavier :—Elu, le 24 février 1874, député du comté de BEAUCE.

8e VOLUME.—SESSION 1874-75

Certificat de son élection, 5. Prête serment et prend son siège, 13.

Fait partie du comité suivant :

Chemins de fer, 25.

Pétitions présentées :

De Wm. McMiall et *al.*, du canton de Ditchfield,—et de la municipalité du township de Shenley, 27 : demandant de l'aide pour des chemins, 35, 42.

De Pierre Paré et *al.*, de Broughton, 54 ; demandant qu'une certaine partie du canton de Broughton soit annexée à la paroisse de St-Victor de Tring, 60.

De Pierre Roy et *al.*, de Ditchfield, 59 ; demandant de l'aide pour un chemin depuis le Lac Mégantic jusqu'à la rivière Chaudière, 70.

De la municipalité du canton de Shenley,—de Louis Rancourt et *al.*, de Jersey,—et du Révérend P. Dasylva et *al.*, de St-Ephrem, 59 ; demandant de l'aide pour des chemins, 70.

Deux pétitions de la municipalité du canton de Shenley, 65 ; demandant de l'aide pour des chemins, 74.

De Joseph Veilleux et *al.*, de St-François, 118 ; demandant de l'aide pour des chemins dans Tring, 128.

Du conseil municipal du comté de Beauce, 118 ; demandant des amendements à la loi concernant le paiement des jurés par les municipalités, 128.

De Paul Roy et *al.*, de Gayhurst,— et de la municipalité de la paroisse de St-Sébastien d'Aylmer, 174 ; demandant de l'aide pour des chemins, 192.

Bill présenté :

Bill pour annexer une partie du canton de Broughton à la paroisse de St-Victor de Tring, 67.

9e VOLUME.—SESSION 1875.

Fait partie des comités suivants :

Chemins de fer, 17 ; Agriculture ; Industries, 18 ; Chasse, 27.

Pétitions présentées :

Du Rév. Laliberté et *al.*, de St-Sévérin, 30 ; demandant que certaine partie de la dite paroisse, qui se trouve située dans le comté de Lotbinière, en soit détachée et soit annexée au comté de Beauce, 34.

Du Rév. F. X. Côté et autres, de St-Vital de Lambton, 33 ; demandant que le gouvernement fasse ébaucher un certain nombre de lots de terre dans le canton de Price et dans la partie nord-ouest du canton de Stratford, afin de faciliter la colonisation dans ces cantons, 38,

BIBLIOTHÈQUE UNIVERSITÉ DE SHERBROOKE

DULAC, M. F.-X. :—*(Suite.)*

De Nazaire Lessard et *al.*, de Broughton, 45 ; demandant à être annexés à la paroisse de St Fédéric pour les fins civils, 53.

Du Rév. F. X. Côté et *al.*, des cantons de Lambton et Forsyth, 56 ; demandant de l'aide pour un chemin, 60.

Bill présenté :

Bill pour détacher certaine partie du comté de Lotbinière et l'annexer au comté de Beauce pour toutes fins électorales, municipales, judiciaires et d'enrégistrement, 60.

10e VOLUME.—SESSION 1876.

Fait partie des comités suivants :

Chemins de fer ; Agriculture, 24 ; Industries, 25 ; Chasse, 55.

Pétitions présentées :

Du Rév. B. C. Guay et *al.*, de Broughton, 70 ; demandant de l'aide pour un chemin, 79.

Du Rév. F. Catellier et *al.*,—de Fortunat Veilleux et *al.*,—tous de St-George, 70 :—du Rév. J. B. Villeneuve et *al.*,de St-Victor de Tring,—du Rév. J. L. H. Grenier et *al.*, de St-Elzéar,—et du Rév. F. X. Tessier, de St François, 74,—du Rév. Jos. Hoffman et *al.*, de St-Frédéric, de Broughton, tous du comté de Beauce, 79 ; demandant de l'aide pour parachever le chemin de Lévis et Kennebec, 79, 94.

Du Rév. N. M. Huot et *al.*, du township de Lambton,—du Rév. S. Garon et *al.*, de la paroisse de St. Sébastien d'Aylmer,—du Rév. J. B. Villeneuve et *al.*, de la paroisse de St. Victor de Tring,—de Pierre Boucher et *al.*, du towmship de Shenley,—et du Rév. H. Desruisseaux et *al.*, de Forsyth, et autres townships, tous du comté de Beauce, 113 ; demandant respectivement que le chemin de fer Québec Central ne reçoive de l'aide à moins que son tracé ne soit modifié, 127.

Du Rév. L. M. Morisset et *al.*, de St. Côme,—et du Rév. P. Dassylva et *al.*, de St. Ephrem de Tring, 113 ; demandant respectivement de l'aide pour parachever le chemin de Lévis & Kennébec, 128.

Du Rév. J. O. Faucher et *al.*, de Shenley,—du Rév. L. M. Morissette et *al.*, de St. Côme,—et de Félix Fontaine et *al.*, de St. Vital de Lambton, tous du comté de Beauce, 127 ; demandant respectivement de l'aide pour assurer la continuation du chemin de Lévis & Kennébec, 151.

De Eusèbe Brodeur et *al.*, de Stratford, comté de Wolfe, 127 ; demandant que le chemin de fer de Québec Central ne reçoive d'aide à moins que son tracé ne soit modifié, 151.

Du Rév. S. Garon et *al.*, d'Aylmer et Gayhurst, comté de Beauce, 127 ; demandant de l'aide pour un chemin dans le comté de Gayhurst, 151.

Du Rév. S. Garon et *al.*, d'Aylmer et Gayhurst, 127 ; demandant de l'aide pour compléter le chemin du 8ème rang d'Aylmer, 151.

DULAC, M. F.-X :—(*Suite.*)

De la municipalité du township de St. Vital de Lambton,—et de la municipalité du township de Shenley, 121 ; demandant respectivement de l'aide pour des chemins dans les dits townships, 151.

Bill présenté :

Bill pour amender l'acte d'incorporation de la Cie du chemin de fer de Lévis et Kennebec, 81.

11e VOLUME.—SESSION 1877-78.

Fait partie des comités suivants :

Chemins de fer, 24 ; Agriculture, immigration et colonisation 34 ; Industries, 35.

Pétitions présentées :

Du Rév. P. Dassylva et *al.*, de St-Ephrem de Tring, 46 ; demandant de l'aide pour deux ponts et une route, 55.

Du Rév. B. C. Guay et *al.*, de Broughton,—et de George Veilleux et *al.*, d'Adstock, 46 ; demandant de l'aide pour des chemins, 55.

Du Rév. S. Garon, et *al.*, d'Aylmer, Gayhurst et autres lieux, 56 ; demandant la remise des arrérages dûs au gouvernement, 63.

De Vital Cloutier et *al.*, de St-Victor de Tring, 66 ; demandant de l'aide pour un pont sur la Rivière LeBras, 77.

Du Rév. P. Dassylva et *al.*, de Tring et Adstock, 66 ; demandant de l'aide pour un chemin, 77.

De Michael Cahill et *al.*, de St-George, 76 ; demandant que le gouvernement leur vienne en aide dans leurs réclamations contre la Compagnie Franco-Canadienne exploitant le canton de Metgermette, 104.

Du Rév. P. Dassylva et *al.*, de St-Ephrem de Tring, 103 ; demandant de l'aide pour un pont sur la rivière Prévost, 118.

Du Rév. N. H. Huot et *al.*, de Lambton,—et de Charles Morin et *al.*, de Watford, 118, de Ephrem Boutin et *al.*, de Watford et St-George, 141,—et du Rév. L. N. Morrisset et *al.*, de Linière, 145 ; demandant de l'aide pour des chemins, 127, 152, 160.

(M. Dulac est décédé à St. George, Beauce, le 11 juillet 1890.)

BIBLIOTHÈQUE UNIVERSITÉ DE SHERBROOKE

DUMAIS, M. Severin :—Elu, le 18 juin 1888, député de CHICOUTIMI et SAGUENAY.

22e VOLUME.—SESSION 1888.

Prête serment et prend son siège, 266.

Prend son siége sur la production seulement de son indenture en double, 266.

Certificat de son élection, 302.

23e VOLUME.—SESSION 1889.

Fait partie des comités suivants :

Agriculture, immigration et colonisation ; Chemins de fer ; Bills privés, 45.

Pétitions présentées :

De A. Gravel et *al*, de Bagotville, 65 ; demandant la nomination d'un inspecteur de beurreries et de fromageries pour les comtés de Chicoutimi, Saguenay et Charlevoix, 78.

Du Rév. H. Cimon et *al.*, du S. Cœur de Marie et St. Henri, etc., 82 ; demandant un acte pour annexer à la division No 2 du comté de Chicoutimi, tout le côté nord de la Grande Décharge et du Lac St. Jean, depuis le canton Taché, 86.

Bills présentés :

Bill pour détacher certaines parties du comté de Chicoutimi de la division No. 1 et les annexer à la division No. 2, 189.

Bill pour amender l'article 1618 des statuts refondus de la province de Québec, 189.

24e VOLUME.—1ère SESSION 1890.

Fait partie des comités suivants :

Agriculture, immigration et colonisation ; Chemins de fer, 72 ; Code municipal, 113.

Petition présentée :

Du Conseil de comté No. 1. du comté de Chicoutimi, 38 ; demandant à ce que la vallée du Lac St-Jean soit détachée du district électoral de Chicoutimi et Saguenay, et forme un district électoral en conservant ses limites actuelles, 74.

Bill présenté :

Bill à l'effet de légaliser les procédures faites au sujet de certaines tutelles et curatelles par des greffiers de cour de circuit de comté dans la province, 107.

Motion :

Amendement pour renvoyer à six mois la seconde lecture du bill pour mieux définir la juridiction civile des cours civiles du district de Québec ; adopté, 448.

DUMONT, M. Joseph :—Elu le 19 mars 1877, député du comté de KAMOURASKA.

11e VOLUME.—SESSION 1877-78.

Certificat de son élection, 2 ; Prête serment et prend son siége, 4.

Fait partie des comités suivants :

Ordres permanents, 24 ; Lois expirantes, 34.

Pétition présentée :

De Jean-Baptiste Dionne et *al.*, du canton de Woodbridge, 185 ; demandant la remise des arrérages dûs au gouvernement sur leurs lots de terre, 190.

Divers :

Le 4 de mars 1878, son élection est déclarée nulle.

DUMOULIN, M. Sévère :—Elu, le 16 octobre 1868, député du comté de TROIS-RIVIÈRES.

2e VOLUME.—SESSION 1869.

Certificat de son élection, 2 ; Prête serment et prend son siège, 7.

Fait partie des comités suivants :

Comité chargé de rediger l'adresse en réponse au discours du Trône, 11 ; Privilèges et élections ; Chemins de fer, 15 ; Bills privés, 16 ; Bill concernant les loteries, 88 ; Pour préparer une adresse de bienvenue et de félicitations au Gouverneur-général, Sir *John Young*, 20.

Présente le rapport du comité spécial sur le bill concernant les *loteries*, 94.

Fait partie d'une délégation chargée de présenter une adresse de bienvenue et de félicitations au Gouverneur-général, Sir *John Young*, 20.

Pétitions présentées :

De W. Carleton Farnum et *al.*, des Trois-Rivières, 13 ; demandant un acte d'incorporation, 14.

Du maire, des échevins et citoyens de la cité des Trois-Rivières, 17 ; demandant des amendements à leur acte d'incorporation, 24.

De S. E. Gervais et *al.*, – et de l'Evêque catholique romain d'Anthédon et *al.*, tous des Trois-Rivières, 26 ; demandant la séparation de la Compagnie du chemin de fer du nord de celle du chemin des Piles, 31.

De Sévère Dumoulin et *al.*, commissaires pour les institutions charitables pour la ville et le district des Trois-Rivières, 30 ; demandant de l'aide, 35.

BIBLIOTHÈQUE UNIVERSITÉ DE SHERBROOKE

DUMOULIN, M. SÉVÈRE :—(*Suite.*)

Bills présentés :

Bill pour incorporer la Compagnie des bois et des terres du St-Maurice, 28.

Bill pour amender les actes relatifs à l'incorporation de la cité des Trois-Rivières et pour d'autres fins, 54.

Bill pour amender le chap. 95 des S. R. du C. concernant les loteries, 58.

Bill pour amender l'acte de la 20e Vict., ch. 149, intitulé : " Acte pour incorporer la Compagnie du chemin de fer et de la navigation du St-Maurice," 90.

Bill pour permettre d'hypothéquer les meubles en certains cas, 125.

Motion :

Propose l'adresse en réponse au discours du Trône, 9.

3e VOLUME.—SESSION 1869-70.

Lettre de M. *Dumoulin*, en date du 16 septembre 1869, à M. l'Orateur *Blanchet* l'informant qu'il résigne son siège, 2.

16e VOLUME.—SESSION 1882.

(Elu le 2 décembre 1881, député du comté de Trois-Rivières.)

Fait partie des comités suivants :

Bills privés ; Législation, 17 ; Impressions, 18.

Nommé *Président* du comité permanent de *Législation* et *lois expirantes* ; présente divers rapports de ce comité, 23, 53, 59, 83, 137, 153, 188, 193, 241, 347.

Pétitions présentées :

De A. Baptist et *al.*, 7 ; demandant l'incorporation de la Cie de flottage et de cagage du Saint Maurice, 16.

De J. Remington et *al.*, 53 ; demandant l'incorporation de la Cie du chemin de fer Trois-Rivières et Nord-Ouest, 77.

Du maire, des échevins et citoyens de la cité des Trois-Rivières, 57 ; demandant des amendements a l'acte d'incorporation de la dite cité, 82.

De Gédéon Désilets et *al.*, de la cité des Trois-Rivières, 152.

Bills présentés :

Bill pour amender l'acte 34 Vic., ch. 4. sect, 10, de manière à ce que cette section s'applique à tous les districts judiciaires de cette province, 52.

Bill pour incorporer la Cie de flottaison et de mise en radeaux des bois du Saint-Maurice 55.

Bill pour pourvoir à l'approvisionnement de sujets pour les écoles d'anatomie, 84.

DUMOULIN, M. SÉVÈRE :—(*Suite.*)

Bill pour prévenir la propagation des incendies par les toitures en bois de certains édifices, dans les cités, villes et villages incorporés en cette province, 84.

Bill pour incorporer la Cie du chemin de fer Trois-Rivières & Nord-Ouest, 89.

Bill amendant l'acte d'incorporation de la cité des Trois-Rivières, (38 Vict., chap. 76,) 104.

Motion :

Amendement (à la motion de M. *Gagnon* pour un état des sommes payées depuis le 1er nov. 1879 à A. Côté & Cie, pour impressions et papeterie),—que les mots " avec "un état des sommes payées sous le gouvernement Joly aux propriétaires de "L'Eclaireur, Morning Chronicle, etc., etc., et tous autres journaux publics dans "la province etc, " soient ajoutés à la motion ; adopté, 75.

Divers :

Appelé à remplacer temporairement M. l'Orateur au fauteuil, 111.

17e VOLUME.—SESSION 1883.

Fait partie des comités suivants :

Bills privés, 40 ; Impressions, 41, 44 ; Lois expirantes, 135.

Nommé *Président* du comité permanent des *lois expirantes* ; présente le 1er rapport de ce comité, 146.

Pétition présentée :

De T. E. Normand et *al.*, 84 ; demandant un acte d'incorporation sous le nom de la Cie du chemin de fer du St Maurice et du Lac St Jean, 84.

Bill présenté :

Bill pour amender l'acte 34 Vic., ch. 4., section 10, de manière à ce que cette section s'applique à tous les districts judiciaires de cette province, 52.

Interpellation :

Moyens de sauvetage, en cas d'incendie,—le gouvernement se propose-t-il de faire adopter une loi qu'obligera les propriétaires d'hotels, théatres, maisons d'éducation,etc. à pourvoir à des— ? 77.

Divers :

Appelé à remplacer temporairement M. l'Orateur au fauteuil, 71, 96, 303.

18e VOLUME.—SESSION 1884.

Documents relatifs à son élection contestée lus et entrés dans les Journaux de la chambre ; son élection est déclarée nulle par jugement de la Cour supérieure en date du 9 juillet 1883, 5.

BIBLIOTHÈQUE UNIVERSITÉ DE SHERBROOKE

DUNKIN, L'honorable Christopher :—Elu, par acclamation, le 3 septembre 1867, député du comté de BROME.

1er VOLUME.—SESSION 1867-68.

Fait partie des comités suivants :

Règles de la Chambre ; Liste des membres, 6 ; Privilèges et élections ; Impressions ; Comptes publics ; Agriculture, immigration et colonisation, 7 ; Adresse en réponse au discours du Trône, 9 ; Comité conjoint des impressions, 11 ; Acte municipal, 34 ; Tingwick, 112 ; Conférence avec le Conseil Législatif au sujet du bill de la chasse, 145.

Présente le 1er rapport du comité des *privilèges et élections*, 143. (*Appendice No. 13.*)

Présente le 1er rapport du comité conjoint des *impressions*, 49. Second rapport, 130.

Pétitions présentées :

Du Révérend A. Desnoyers et autres, de Bolton, 56 ; demandant de l'aide pour un chemin dans le township, 67.

De Frederick B. Mathews, de la cité de Montréal, 147.

Bills présentés :

Bill concernant le département du trésor, les revenus, dépenses et comptes publics, 15.

Bill concernant l'indemnité des membres de la Législature et le salaire de l'Orateur de l'Assemblée législative, 28.

Bill intitulé : " Acte des clauses générales des compagnies à fonds social," 31.

Bill concernant l'incorporation des compagnies à fonds social, autrement que par un acte de la Législature, 31.

Bill pour amender certains actes y mentionnés et pour créer de nouvelles dispositions relativement aux timbres, 90.

Bill concernant certains droits sur les licences, 111.

Bill des subsides, 127.

Motions :

Seconde la motion,—Que Joseph Goderic Blanchet soit élu Orateur, 2.

Que les règles 19, 56 et 58 provisoires de cette chambre, concernant les bills privés, soient amendées ; adoptée, 7,

Pour que la Chambre se forme en comité général sur certaines résolutions concernant l'indemnité des membres et le salaire de l'Orateur de l'Assemblée législative, 20. Sur les subsides, 21, 28. Concernant le fonds consolidé de la province ; résolutions rapportées et adoptées, 32.

Que les règles et ordres permanents soumis à cette Chambre par M. l'Orateur soient adoptés, 130.

DUNKIN, L'HONORABLE CHRISTOPHER :—(*Suite.*)

2e VOLUME.—SESSION 1869.

Fait partie des comités suivants :

Comité chargé de préparer l'adresse en réponse au discours du Trône, 11 ; Chargé de préparer les listes des membres devant faire partie des comités permanents, 13 ; Privilèges et élections ; Chemins de fer, 15 ; Impressions ; comité conjoint des impressions, 16 ; Agriculture, immigration et colonisation, 16 ; Tingwick, 45 ; Règles de la Chambre, 144 ; Conférence avec le Conseil, 213.

Présente le 1er rapport du comité conjoint des *impressions*, 71. Second, 194. Troisième, 194. Quatrième, 212.

Pétitions présentées :

De la Cie du chemin de fer de Jonction des cantons de l'Est, 44 ; demandant des amendements à son acte d'incorporation, 50

De la Compagnie hydraulique de Chambly, 79; demandant des amendements à sa charte; reçue et lue, 82.

De la Compagnie du chemin de fer de Stanstead, Shefford, et Chambly, 86 ; demandant des amendements à son acte d'incorporation ; reçue et lue, 87.

De la Compagnie d'assurance maritime du Canada, 141 ; demandant l'abrogation de l'acte d'incorporation de la dite compagnie ; reçue et lue, 141.

De Frederick B. Mathews, 164 ; demandant que le bill pour incorporer la Compagnie pour utiliser les rapides du Sault-St-Louis ne soit pas adopté, 169.

Bills présentés :

Bill pour amender l'acte des clauses générales des compagnies à fonds social, 54.

Bill pour amender l'acte d'incorporation des compagnies à fonds social, 54.

Bill pour amender l'acte pour incorporer la Compagnie hydraulique et manufacturière de Chambly, 85.

Bill concernant les cautionnements des officiers de cette province, 88.

Bill pour amender le chap. 19 des S. R. du B. C. concernant les cimetières possédés par des congrégations religieuses, 109.

Bill (du Conseil législatif) pour expliquer le chapitre vingt-trois des Statuts refondus du Bas-Canada, 129.

Bill pour abroger l'acte d'incorporation de la Compagnie d'assurance maritime du Canada, 142.

Bill pour amender la loi concernant les aubergistes, les colporteurs, les porte-cassettes et les tables de billards 167.

Bill pour l'encouragement de certains chemins à lisses de colonisation, 171.

Bill concernant les travaux publics de la Puissance, par elle cédés ou transportés dans cette province, 174.

BIBLIOTHÈQUE UNIVERSITÉ DE SHERBROOKE

DUNKIN, L'HONORABLE CHRISTOPHER :—(*Suite.*)

Bill concernant l'indemnité des membres de la Législature et le salaire de l'Orateur de l'Assemblée législative, 187.

Bill octroyant à Sa Majesté certaines sommes d'argent nécessaires pour subvenir à certaines dépenses du gouvernement civil pour les dix-huit mois finissant le 30 juin 1870, et pour d'autres objets se rattachant au service civil, 205.

Bill concernant la cour du Recorder de la cité de Montréal, 214.

Motions :

Que les comptes publics pour l'année 1868 soient imprimés et qu'ils soient renvoyés au comité permanent des comptes publics, 32.

Que les mesures du gouvernement aient la priorité sur les autres mesures, à certains jours, 82.

Qu'il soit nommé un comité spécial pour aider M. l'Orateur à préparer les règles, règlements et ordres permanents pour la régie de cette Chambre, 144.

Que la Chambre se forme en comité des voies et moyens, 196.

Que la Chambre se forme en comité général sur certaines résolutions,—concernant les octrois à accorder aux chemins à lisses de colonisation, 137,—au sujet de l'indemnité des membres et du salaire de l'Orateur de l'Assemblée législative, 184.

Met devant la chambre les documents suivants :

Comptes publics de la province de Québec pour l'année finissant le 30 juin 1868 et pour les six et dix-huit mois finissant le 31 décembre 1868, 32. (*Imprimés 32, 212.*) (*Document No. 3.*)

Estimés supplémentaires pour les dix-huit mois à compter du 1er janvier 1869, 185. (*Document No. 5.*)

Opinions légales :—Rapport de Conseil et mandats spéciaux, 14. (*Appendice No. 1.*)

2e VOLUME.—SESSION 1869-70.

Fait partie des comités suivants :

Privilèges et élections ; Chemins de fer ; Bills privés ; Comptes publics ; Agriculture, immigration et colonisation, 13 ; Compagnies à fonds social, 41.

Pétitions présentées :

De la Compagnie des mines de Huntingdon, 33,—et de la municipalité du township de Stukeley, 129 ; demandant de l'aide pour des chemins, 35, 133.

De D. R. Wood et autres, de Shefford et autres township,—de la municipalité du township de Bolton,—de la Compagnie des mines de Huntingdon,—et de la Compagnie des mines de Ives, 104 ; demandant respectivement de l'aide pour macadamiser un chemin, 111.

DUNKIN, L'HONORABLE CHRISTOPHER :—*(Suite.)*

4e VOLUME.—SESSION 1870.

Fait partie des comités suivants :

Privilèges et élections ; Chemins de fer ; Bills privés ; Agriculture, 10.

Pétitions présentées :

De la Compagnie du chemin de fer de jonction des comtés du sud-est,—et de la Compagnie des mines de Huntingdon, 96 ; demandant des amendements aux actes d'incorporation des dites compagnies ; reçues et lues, 97.

Du Révérendissime Evêque catholique romain de Montréal et *al.*, 107 ; demandant que les conclusions de la pétition de la corporation de la cité de Montréal pour amender l'acte d'incorporation de la dite cité ne soient pas accordées, 114.

Bills présentés :

Bill pour amender de nouveau la charte de la Cie du chemin de fer de jonction des comtés du Sud-Est, 104.

Bill pour autoriser la Compagnie des mines de Huntingdon à effectuer un certain chemin à lisses, depuis leur mine, dans Bolton, jusqu'au chemin de fer de Stanstead, Shefford et Chambly et les eaux navigables du lac Memphrémagog, 104.

Divers :

Remplace temporairement M. l'Orateur au fauteuil, 117.

BIBLIOTHÈQUE UNIVERSITÉ DE SHERBROOKE

DUPLESSIS, M. Louis-Théodule-Nérée-LeNoblet :—Elu, le 16 octobre 1886, député du comté de St-Maurice.

21e VOLUME.—SESSION 1887.

Fait partie des comités suivants :

Ordres permanents, 34 ; Législation ; Comptes publics, 38.

Interpellation au Ministère :

Montréal, cité de :—Quelles sommes doit la—au gouvernement pour l'entretien des aliénés, des prisonniers, etc., etc., ? 90.

Adresse :

St Maurice et Maskinongé :—Copie de l'ordre en conseil adopté par le gouvernement Ross distribuant les $155.000 pour chemins de colonisation pour 1886-87 et documents relatifs à l'emploi des sommes accordées aux comtés de—, 235.

22e VOLUME.—SESSION 1888.

Document mis devant la Chambre relatifs à son élection contestée, 5.

Fait partie des comités suivants :

Ordres permanents ; Comptes publics ; Législation et lois expirantes, 45 ; Bills privés, 145.

Interpellations au Ministère :

Badeaux, Dr. J. E.—a-t-il reçu une augmentation de salaire ? 143.
Bourassa, Michel,—a-t-il reçu quelqu'argent du gouvernement ? 132.
Dénéchaud, Macaire,—a-t-il reçu une augmentation de salaire ? 143.
Devine, de Trois-Rivières, —Combien reçoit-il par année du gouvernement ? 132.
Fearon, George,—a-t-il reçu une augmentation de salaire ? 143.
Garneau, Dr.—occupe-t-il une position sous le gouvernement ? 316.
Lacoursière, Odilon,—a-t-il reçu aucun argent du gouvernement ? 319.
Lupien, George,—est-il employé par le gouvernement ? 240.
Pentland, W. C.,—Combien a-t-il reçu en règlement du gouvernement ? 132.
Phaneuf, C. E.,—a-t-il quelqu'emploi du gouvernement depuis le 1er février 1887 ? 132.
Reynar, Joseph,—a-t-il depuis le 1er février 1887, quelqu'emploi du gouvernement ? 240.
Reynar, Joseph,—quelle est la somme payée à—, pour services ? 319.
Trudel, Philippe,—occupe-t-il une position sous le gouvernement ? 316
Turcotte, F. X.,—a-t-il reçu une augmentation de salaire ? 142.
Vézina, P. E.,—est-il employé par le gouvernement ? 240.

DUPLESSIS, M. L.-T.-N.-L. :—(*Suite.*)

Adresses et ordres de la Chambre :

Baptiste George fils & Cie.—au sujet de la réclamation de MM.—, en rapport avec la construction du *Loop-Line*, Trois-Rivières, 367. Réponse, 409. (*Document No. 104.*)

Cloutier, Joseph,—au sujet de l'octroi d'une licence d'auberge à—, 144. Réponse, 261. (*Document No. 79.*)

Conférence Interprovinciale,—Etat détaillé d'une somme de $10,094.23 payée pour la —, 329.

Gérin-Lajoie, J. Bte.—au sujet de la destitution de—, 145. Réponse, 182. (*Document No. 52.*)

"La Paix,"—Sommes payées à la—, depuis le 1er février, pour impressions, 330.

McDonald,—Réclamation en rapport avec la construction de la section ouest du Q. M. O. & O., 133.

McGreevy, Hon. Thos.—Copie de la pétition de droit en rapport avec contrat pour le chemin de fer du Nord, 133.

Palais de justice, de Trois-Rivières,—Coût d'ameublement du,—,144.

Reynar, Joseph.—Réclamation au sujet des terrains pour terminus du chemin des Piles, 208. Réponse, 405. (*Document 99.*)

Rogers & Reynar.—Réclamation en rapport avec la construction du *Loop-Line*, 208 Réponse, 393. (*Document No. 95.*)

23e VOLUME.—SESSION 1889.

Fait partie des comités suivants :

Ordres permanents ; Comptes publics ; Bills privés ; Législation et lois expirantes, 26 ; Chemins de fer, 126.

Bill présenté :

Bill amendant l'article 844 des Statuts refondus de la province de Québec, 1888, 162.

Interpellations au Ministère :

Chevalier, M. Joseph, des Trois-Rivières :—A-t-il quelqu'emploi du gouvernement ? 141.

Compagnie du chemin de fer du St-Laurent et Nord-Ouest :—Combien de paiements a-t-elle reçu pour exploration ? 155.

Dumont, M. J. B. O. :—Est-il à l'emploi du gouvernement ? 188.

Dumont, M Onésime, des Trois-Rivières :—A-t-il quelqu'emploi du gouvernement ? 141.

Exposition régionale, Trois-Rivières :—Entre les mains de quelles personnes a été remise la somme de $1,000 payée pour—? 199.

Ferron, M. Charles, des Trois-Rivières :—A-t-il quelqu'emploi du gouvernement ? 141.

Gervais, M. A. E., avocat des Trois-Rivières :—Combien a-t-il reçu comme avocat du percepteur du revenu ? 237.

BIBLIOTHÈQUE UNIVERSITÉ DE SHERBROOKE

DUPLESSIS, M. L.-T.-N.-L. :—(*Suite.*)

Hamel, M. Sévère :—A-t-il été et est-il encore à l'emploi du gouvernement ? 189.

Langelier, M. J. C. :—Mentionné dans le compte de la commission des asiles comme ayant reçu $360.00, est-il le même M. Langelier qui est déjà employé par le gouvernement comme assistant régistraire de la province ?

LaSalle, M. Godfroy, des Trois-Rivières :—A-t-il reçu, depuis le premier février 1887, des argents, en sus des émuluments attachés à sa charge ? 271.

Legendre, C. J. O., huissier, des Trois-Rivières :—A-t-il quelqu'emploi du gouvernement ? 155.

Masson, M. Moïse—, des Trois-Rivières, a-t-il été et est-il encore à l'emploi du gouvernement ? 188.

Palais de Justice, Trois-Rivières :—Quel est le dépositaire des vieux meubles du—? 155.

Pelletier, L'honorable L. P.—et M. Guillaume Amyot, avocats de Québec, ont-ils eu, depuis le 1er février 1887, quelqu'emploi du gouvernement ? 272.

Pelletier, M. Napoléon—, des Trois-Pistoles, a-t-il quelqu'emploi du gouvernement ?272.

Pelletier, M. Ths. Philippe—, des Trois-Pistoles, a-t-il reçu quelqu'argents du gouvernement depuis le 1er février 1887 ? 272.

Polette, Juge :—Quel montant a été ou devra-t-il être payé pour la bibliotèque de l'honorable—? 189.

Robitaille, M. Georges—, des Trois-Rivières, a-t-il quelqu'emploi du gouvernement ? 141

Thibault, M. Cyprien—,des Trois-Rivières, a-t-il quelqu'emploi du gouvernement ? 141.

Veillette, M. Casimir, des Trois-Rivières, a-t-il été et est-il encore à l'emploi du gouvenement ? 189.

Motions :

Conférence inter-provinciale :—Motion pour un état donnant certains détails relatifs à la—, amendement de l'hon. M. *Mercier* ; Débat, ajourné, 177 ; Débat repris ; sous-amendement de M. *Dechêne* (L'Islet) adopté ; motion principale amendée, 178.

Sous-amendement proposé à l'amendement de l'hon. M. *Pelletier* pour renvoyer de nouveau à un comité général certaine résolution relative à l'entretien des aliénés ; négativé, 295.

Sous-amendement à l'amendement de M. *Casgrain* proposé lors du concours dans certeines résolutions rapportées du comité des subsides ; négativé, 208.

Adresses et Ordres de la Chambre :

Béland et Martineau :—Comptes de MM.—, marchands de bois pour les frais de l'exposition provinciale de 1887, 398.

Bois pour exposition provinciale :—Compte pour achat de—, en septembre 1887, 397.

Dessureault, Hubert :—Correspondance etc., dans l'affaire de—et Godfroy Lasalle, 143. Réponse, 192. (*Document No. 107.*)

Ross Brothers :—Correspondance au sujet d'une somme de $600, portée à la page 129 des comptes publics pour 1888, comme ayant été payée à MM. Ross Brothers dans la cause Holland, 273.

DUPLESSIS, M. L.-T.-N.-L. :—(*Suite.*)

24e VOLUME.—1ère SESSION 1890.

Fait partie des comités suivants :

Ordres permanents ; Législation, 41 ; Bills privés ; Chemins de fer ; Comptes publics, 72 ; Priviléges et élections, 446.

Bills présentés :

Bill amendant l'article 774 du Code municipal, 138.

Bill amendant le Code civil du Bas-Canada, 138.

Bill amendant certaines parties du Code municipal, relatifs aux cours d'eau municipaux, 138.

Bill pour amender le Code de procédure civile, relatif à la cession des biens, 316.

Bill pour amender le Code de procédure civile, relativement aux enquêtes, 448.

Interpellations au Ministère :

Arrérages de taxes sur corporations commerciales :—Combien le gouvernement a-t-il reçu depuis le 1er juillet 1889, pour—? 70.

Beausoleil, M. :—A quelle date a eu lieu le règlement définitif du compte de—? 42.

Boudreault, M. P. A. :—A-t-il quelqu'emploi du gouvernement ? 189.

Corporations commerciales :—Ont-elles payé les frais de poursuite en certains cas ? 42.

Corporations commerciales :—Combien le gouvernement a-t-il reçu, depuis le 1er juillet 1889, pour arrérages de taxes sur—? 70.

Discours du Premier ministre :—Combien a coûté l'impression du—, en novembre 1889 ? 390.

Du Tremblay, M. P. P. V. : —A-t-il eu quelqu'emploi du gouvernement depuis février 1887 ? 390.

Du Tremblay, M. P. P. V. :—Quand et par qui certaines sommes ont-elles été payées à—? 459.

Jolin, M. Ludger :—A-t-il eu quelqu'emploi du gouvernement depuis février 1889 ? 391.

LaSalle, G. *vs* Pierre Despins :—Le gouvernement a-t-il donné ordre de ne pas payer la part au dénonciateur dans cette cause ? 459.

LeBel, M. C. A. :—A-t-il été employé par le gouvernement depuis janvier 1888 ? 361.

Michaud, Arsène :—Demandant détails sur certaine somme payée à M.—289.

Mercier :—A-t-il été payé quelque chose pour l'impression du discours de l'hon. M Mercier, à Baltimore, le 12 novembre 1889 ? 455.

Pelletier, Louis :—La poursuite prise contre —pour vente de boisson sans licence, a-t-elle été suspendue ? 360.

Pont Garneau :—Combien a coûté jusqu'à présent le—, sur la Chaudière ? 302.

Pont Garneau :—Demandant certains renseignements en rapport avec la construction du—? 360.

BIBLIOTHÈQUE UNIVERSITÉ DE SHERBROOKE

DUPLESSIS, M. L.-T.-N.-L. :—(*Suite.*)

Motions :

Amendement à la motion pour la seconde lecture de la résolution relative à la coupe du bois marchand dans certains cas, 142 ; débats ajournés, 153 ; débat repris ; amendement négativé par un sous-amendement, 186.

Amendement à la motion pour comité général sur résolution concernant la destruction par le feu, de l'Université de Toronto, 371 ; négativé par un sous-amendement, 373.

Que le bill amendant le Code civil du Bas-Canada soit remis sur l'ordre du jour pour seconde lecture ; adoptée, 411.

Adresses et ordres de la Chambre demandés :

Béland & Martineau :—Copie de tous les comptes entre le département des travaux publics, ou aucun autre département et MM. Béland & Martineau, marchands de bois, de St-Roch de Québec, ou M. Béland, seul, ou M. Martineau, seul, pour les fins de l'exposition provinciale de 1887, ou pour d'autres fins. (Ordre du 20 mars 1889, page 397.) Réponse, 75. (*Document No. 50.*)

Champlain, octroi de colonisation :—Documents au sujet des octrois de colonisation, dans le comté de Champlain, depuis le 1er février 1887, 328. Réponse, 466. (*Document No. 230.*)

Corporations commerciales :—Etat indiquant le montant payé pour frais de poursuite par les—, contre lesquelles ont été intentées des actions en recouvrement de la taxe imposée contre elles en 1882, 71.

Corporations commerciales :—Correspondance et documents concernant le règlement définitif du compte de M. Beausoleil, avec le gouvernement, pour perceptions des taxes directes imposées sur les corporations commerciales, 71.

Corporations commerciales :—Correspondance entre le gouvernement et M. Beausoleil, au sujet de la perception des taxes sur les corporations commerciales, et copie de tous écrits et documents concernant cette affaire, moins toutefois ceux déjà compris dans le document No 101 de la session de 1888, &., 71.

Du Tremblay, P. P. V. :—Correspondance échangée entre le gouvernement et M. — arpenteur de Sainte-Anne de la Pérade, au sujet des argents qui lui ont été payés depuis le premier février 1887, 456. Réponse, 478. (*Document No. 237.*)

Employés sessionnels et messagers :—Liste de tous les messagers et autres employés sessionnels, durant la présente session, avec mention de leur salaire respectif et du lieu de leur domicile, 191. Réponse 286. (*Document No. 146.*)

Garneau, pont ;—Copie des lettres patentes incorporant une société pour construction du pont sur la Chaudière (pont Garneau) ; noms des actionnaires ; capital versé ; copie de tous contrats à propos de la construction de ce pont, etc., 363.

St-Maurice :—Correspondance échangée entre le gouvernement et L. A. Lord, écr., d'Yamachiche, et Michel Bourassa, de St Barnabé, relativement aux octrois de colonisation dans le comté de St-Maurice, depuis le 1er février 1887, 310. Réponse, 384. (*Document No. 185.*)

DUPLESSIS, M. L.-T.-N.-L. :—(*Suite.*)

Ross Brothers :—Copie de tous mémoires de frais, de toute correspondance et de tout rapport et arrêté en conseil, au sujet du montant de $600 mentionné à la page 129 des comptes publics pour 1888, comme ayant été payé à MM. Ross Brothers, dans la cause Holland. (Adresse du 4 mars 1886, page 273.) Réponse, 17. (*Document No 22.*)

25e VOLUME.—2e SESSION 1890.

(Réélu, le 17 juin 1890.)

Fait partie des comités suivants :

Bills privés ; Législation et lois expirantes, 27.

Interpellations au Ministère :

Chemin de Beaumont :—Quelles sommes ont été dépensées, par ordre du gouvernement sur le—? 84.

Emprunts temporaires :—Combien y a-t-il eu d'—depuis le 1er juillet 1888 ? 77.

Fonds consolidé de la Province :—Quel était le montant en caisse le 4 novembre 1890 ? 96.

St-Thomas de Pierreville :—Au sujet de la vente de boissons sur terrain de l'exposition à—, 210.

Motions :

Amendement (à la motion de M. *Pinault* pour un ordre de la Chambre demandant certains documents concernant les asiles d'aliénés,)—que certains mots soient ajoutés à la motion ; négativé, 40.

Amendement pour renvoyer de nouveau à un comité général le bill pour amender l'acte concernant les asiles d'aliénés ; adopté, 200.

Pour renvoyer de nouveau à un comité général le bill pour amender la loi concernant les asiles d'aliénés à l'effet de l'amender en ajoutant la clause suivante :

"Tout contrat fait en vertu de la présente loi, doit être soumis à la Législature pour approbation" ; négativé, 296.

Amendement pour renvoyer de nouveau à un comité général le bill modifiant les lois concernant la corporation de la cité des Trois-Rivières ; négativé, 124.

Amendement pour qu'instructions soient données au comité général sur le bill amendant l'acte concernant les élections contestées ; négativé, 191.

Adresses et ordres de la chambre :

Chemins à barrière de la rive Sud :—Correspondance entre le gouvernement et les syndics des—, à propos du prêt de $10,000.00 fait à la dite commission pour parachever les travaux du chemin de Beaumont, 97.

Fonds d'emprunt municipal :—Etat de toutes les remises faites aux différentes municipalités sur le fonds d'emprunt municipal, depuis le 12 février 1890, 47. Réponse, 91. (*Document No. 51.*) *Impression ordonnée, 307.*

BIBLIOTHÈQUE UNIVERSITÉ DE SHERBROOKE

DUPLESSIS, M. L.-T.-N.-L. :—(*Suite.*)

Garneau, Pont :—Copie des lettres patentes incorporant une société pour construction du pont sur la Chaudière (pont Garneau) ; noms des actionnaires ; capital versé ; copie de tous contrats à propos de la construction de ce pont, etc. (Adresse du 12 mars 1890,) 363. (Réponse, 16. (*Document No. 17.*)

Lamard, Joseph :—Copie des rôles de paie relatifs à la dépense de l'octroi de $125,00 accordé par le gouvernement pour réparer la route du 6ième et 7ième rangs nord est de la route centrale du comté de Matane ; travaux qui ont été faits sous la direction de M. Joseph Lamard, de Saint-Ulric de la Rivière Blanche, 274.

Reynar, M. Joseph :—Copie d'un ordre en conseil, relatif à la nomination et à l'exercice de la charge de M. Joseph Reynar, de la cité des Trois-Rivières, comme employé du gouvernement, 90. Réponse, 136. (*Document No. 65.*)

St-Maurice :—Copie des rôles de paie relatifs aux argents dépensés pour la colonisation, dans le comté de St-Maurice, depuis le 30 juin 1889 jusqu'à ce jour, 214.

DUPONT, M. Flavien :—Elu, le 7 juillet 1876, député du comté de BAGOT.

10e VOLUME.—SESSION 1876.

Certificat de son élection, 5 ; Prête serment et prend son siège, 6.

Fait partie des comités suivants :

Pour préparer l'adresse en réponse au discours du Trône, 20 ; Privilèges et élections ; Ordres permanents ; Bills privés ; Comptes publics, 24 ; Industries, 25 ; Code municipal ; Notariat, 69.

Pétitions présentées :

De la Cie du chemin de fer de la jonction du Lac Champlain et du St-Laurent, 23 ; demandant des amendements à son acte d'incorporation, 27.

De Félix Gauthier et *al.*, de St. Simon, 122.

Bill présenté :

Bill pour amender la charte de la Cie du chemin de fer de jonction du Lac Champlain et du St-Laurent, 30.

Motion :

Propose l'adresse en réponse au discours du Trône, 19.

Divers :

M. *Dupont* ayant proposé (en comité général sur le bill pour amender la charte de la Cie du chemin de fer de Jonction du Lac Champlain et du St-Laurent) un amendement,—Objection est faite que cet amendement n'est pas dans l'ordre,—M. *Larue*, président du comité, est requis de soumettre le point d'ordre à M. l'Orateur, lequel décide que l'amendement est dans l'ordre, 125.

11e VOLUME.—SESSION 1877-78.

Fait partie des comités suivants :

Bills privés ; Ordres permanents, 24 ; Privilèges et élections ; Comptes publics, 34 ; Industries, 35 ; Code municipal, 68.

Pétitions présentées :

De A. Casavant et *al.*, 44 ; demandant un acte d'incorporation sous le nom de " La Cie de sucre de betteraves de la province de Québec, " 50.

De la municipalité du village d'Acton Vale, 46 ; demandant que la Compagnie du chemin de fer du Sud-est soit forcée de continuer sa ligne de chemin de fer, depuis Acton jusqu'à Waterloo, 54.

Du Rév. J. Chs. Alfred Desnoyers et *al.*, de St. Pie, 46 ; demandant de l'aide pour faire des explorations pour constater s'il existe des mines de charbon dans la paroisse de St. Paul d'Abbottsford, comté de Rouville, 54.

Bills présentés :

Bill pour amender le Code municipal, 58.

Bill pour incorporer la Cie de sucre de betteraves de la province de Québec, 58.

BIBLIOTHÈQUE UNIVERSITÉ DE SHERBROOKE

DUPUIS, M. Jean-Baptiste :—Elu, le 1er mai 1878, député du comté de L'Islet.

12e VOLUME.—SESSION 1878.

Fait partie des comités suivants :

Lois expirantes ; Agriculture, immigration et colonisation, 31 ; Industries, 31.

Pétitions présentées :

Du Rév. Jos. B. Soulard et *al.*, des cantons de Ashford et Fournier, 26 ; demandant de l'aide pour des chemins, 30.

Du Rév. Jos. B. Soulard et *al.*, des cantons Garneau et Lafontaine, 26 ; demandant de l'aide pour des chemins, 30.

De Cyrias St-Pierre et *al.*, de St-Cyrille de Lessard, 29 ; demandant de l'aide pour le chemin Arago, 36.

13e VOLUME—SESSION 1879.

Fait partie des comités suivants :

Lois expirantes ; Agriculture, immigration et colonisation ; Industries, 57.

Pétitions présentées :

Du Rév. J. B. Soulard et *al.*, des cantons Dionne et Casgrain, 34 ; demandant de l'aide pour un pont sur la rivière Noire, 41.

Du Rév. Jos. B. Soulard et *al.*, de Ste-Perpétue, 34 ; demandant de l'aide pour un pont sur la rivière LeBras, 41.

De Clément Bois et *al.*, du canton Garneau, 34 ; demandant de l'aide pour un pont sur la route Elgin.

Du Rév. J. B. Soulard et *al.*, de Ste. Perpétue et St-Pamphile, 34 ; demandant de l'aide pour le chemin Elgin, 52.

Divers :

Appelé à remplacer temporairement M. l'Orateur au fauteuil, 216.

14e VOLUME.—SESSION 1880.

Fait partie des comités suivants :

Lois expirantes ; Agriculture ; Industries, 20 ; Règles de la chambre, 30 ; Code municipal, 89.

Pétition présentée :

Du Rév. A. A. Blanchet et *al.*, de la route Elgin, 21 ; demandant des amendements à la loi règlant la coupe du bois, 37.

Divers :

Appelé à remplacer temporairement M. l'Orateur au fauteuil, 232.

DUPUIS, M. JEAN-BAPTISTE :—(*Suite.*

15e VOLUME.—SESSION 1881.

Fait partie des comités suivants :

Lois expirantes ; Agriculture, immigration et colonisation ; Industries, 18 ; Code municipal, 39.

Pétitions présentées:

De J. O. V. Giasson et *al.*, notaires publics, 7 ; demandant des amendements aux lois concernant l'enrégistrement et le notariat, 17.

Du Rév. F. X. Delâge et *al.*, du comté de l'Islet, 77 ; demandant de l'aide pour l'établissement d'une école polytechnique, à Québec, sous la direction des Frères des Ecoles Chrétiennes, 98.

BIBLIOTHÈQUE
UNIVERSITÉ DE SHERBROOKE

EDDY, M. Ezra-Butler:—Elu, le 8 juillet 1871, député du comté d'Ottawa.

5e VOLUME.—SESSION 1871.

Fait partie des comités suivants :

Chemins de fer ; Dépenses contingentes, 11 ; Agriculture, immigration et colonisation, 12 ; Industries, 110.

Pétitions présentées :

Des Dames directrices de l'Orphelinat St Joseph, de la cité d'Ottawa, 12 ; demandant de l'aide, 17.

De E. B. Eddy et *al.*, 59 ; demandant un acte d'incorporation sous le nom de " Compagnie du chemin de fer d'Ottawa et de la Vallée de Gatineau," 67.

Bill présenté :

Bill pour incorporer la Compagnie du chemin de fer d'Ottawa et de la Vallée de la Gatineau, 79.

Divers :

Reçoit la permission de s'absenter pour huit jours pour affaires urgentes, 86.

6e VOLUME—SESSION 1872.

Fait partie des comités suivants :

Chemins de fer ; Dépenses contingentes, 12 ; Agriculture, 13 ; Industries, 34.

Pétitions présentées :

Du conseil municipal du comté d'Ottawa 16, demandant que le chef-lieu du comté soit changé d'Aylmer a Hull, pour les fins municipales et d'enrégistrement, 20.

De la municipalité du village d'Aylmer,—et de Wm. McLean et *al.*, du comté d'Ottawa, 98 ; demandant que le bill pour transporter le chef-lieu du comté d'Ottawa pour les fins municipales et d'enrégistrement d'Aylmer à Hull, ne devienne pas loi, 108.

Bill présenté :

Bill pour transporter le chef-lieu du comté d'Ottawa pour les fins municipales et d'enrégistrement d'Aylmer à Hull, 50.

7e VOLUME.—SESSION 1873-74.

Chemins de fer, 25 ; Dépenses contingentes ; Agriculture ; Industries, 26.

Pétitions présentées :

De Joseph Robillard et *al.*, du township d'Hartwell, 22 ; demandant de l'aide pour un pont sur la rivière de la Nation, 28.

De Edward Haycock et *al.*,, de la cité d'Ottawa, 45 ; demandant un acte d'incorporation sous le nom de "La compagnie manufacturière de fer et d'acier d'Ottawa," (Limitée,) 48.

Bill pour incorporer la Compagnie manufacturière de fer et d'acier d'Ottawa, 56.

EDDY, M. E.-B. :—(*Suite.*)

Adresse :

Régistrateur d'Ottawa :—Correspondance échangée entre le gouvernement, ou aucun membre d'icelui, et toute autre personne, concernant les plaintes portées contre le régistrateur actuel du comté d'Ottawa, ou entre le gouvernement ou aucun de ses membres, et le dit régistrateur, concernant les dites plaintes, 94.

8e VOLUME—SESSION 1874-75

Fait partie des comités suivants :

Chemins de fer ; Dépenses contingentes ; Agriculture ; Industries, 25.

Pétitions présentées :

De E. B. Eddy et autres, du village et du canton de Hull, 19 ; demandant que le dit territoire soit érigé en cité, 24.

De la Cie manufacturière de fer et d'acier d'Ottawa (limitée), 24 ; demandant des amendements à son acte d'incorporation, 27.

De Xavier Poitevin et autres, 42 ; demandant un acte d'incorporation sous le nom de "l'Union St-Joseph de St. François de Sales," 49.

De David Moore et autres, de la partie ouest du township de Hull, 54 ; demandant que le bill pour incorporer la cité de Hull soit restreint à cette partie du dit township de Hull décrite en cette pétition, 60.

Bills présentés :

Bill pour amender les actes relatifs à la Compagnie du chemin de fer de Québec à Gosford, qui sera connue à l'avenir sous le nom de la Cie du chemin de fer de Québec et du Lac St. Jean, 33.

Bill pour amender l'acte pour incorporer la Cie manufacturière de fer et d'acier d'Ottawa, (limité), 39.

Bill pour incorporer la Société appelée l'Union St. Joseph de St. François de Sales, 67

BIBLIOTH... UNIVERSITÉ DE SHERBROOKE

ENGLAND, M. Rufus-Nelson :—Elu, le 28 novembre 1889, député du comté de BROME, en remplacement de l'honorable *William Warren Lynch*, nommé Juge de la Cour supérieure.

24e VOLUME.—1ère SESSION 1890.

Certificat de son élection, 11 ; Prête serment et prend son siège, 12.

Fait partie des comités suivants :

Bills privés ; Industries, 72 ; Bibliothèque, 106 ; Code municipal, 113 ; Bill ayant rapport aux 12 Comtés, 268, 274.

Bill présenté :

Bill pour amender le Code municipal, relatif aux bons municipaux, 442.

Interpellations au Ministère :

Bolton :—Le gouvernement a t-il donné une somme pour une route dans le canton de East— ? 336.

Brome :—Au sujet d'une somme accordée pour la société d'agriculture du comté de—, 233.

Champagne et Barry :—En vertu de quelle loi le gouvernement paie-t-il un salaire de $3000 à MM.— ? 302.

Fisher, M. Sydney-A. :—Au sujet d'une somme accordée à la Société d'agriculture du comté de Brome, 233.

Prévost, l'honorable Wilfrid :—Pourquoi certaine somme a-t-elle été payée à— ? 467.

Prévost :—Combien le gouvernement a-t-il payé à l'honorable Wilfrid—, pour avoir examiné le dossier *re* Duncan McDonald ? 459.

Adresses et ordres de la Chambre :

Brome, Associations d'agriculture et d'horticultre :—Copie de deux requêtes des dignitaires des—du comté de—, présentées l'automne dernier à l'honorable Commissaire de l'agriculture, ainsi que de la lettre, en date du 15 novembre 1889, adressée et envoyée par l'honorable Commissaire ou quelque employé de son département, à Sydney A. Fisher, écr., M. P., 387.

Brome, routes du comté de—:—Correspondances échangées entre le gouvernement et Sydney A. Fisher, M. P., du comté de Brome, ou autres personnes, en 1889, au sujet de l'entretien des—, 315. Réponses, 348, 397. *(Documents No. 170 et No. 1888.)*

Brome, Société d'agriculture du comté de—:—Correspondance échangée entre le gouvernement et Sydney A. Fisher, écr., au sujet de l'octroi d'une somme d'argent à la—, en octobre ou novembre dernier, 279.

Employés surnuméraires :—Liste des employés surnuméraires nommés, dans chaque département, depuis la dernière session, 255. Réponse, 330. (*Document No. 162.*) *Impression ordonnée, 476.*

ENGLAND, M. R.-F. :—*(Suite.)*

25è VOLUME.—2ème SESSION 1890.

(Réélu, le 17 juin 1890.)

Fait partie des comités suivants :

Chemins de fer, 27 ; Bibliothèque, 31.

Adresses et ordres de la Chambre :

Lamontagne, Léda :—Etat des dépenses totales du procès de Léda Lamontagne, à Sherbrooke, et le nom des personnes à qui ces argents ont été payés, 86. Réponse, 207. (*Document No. 86.*) *Impression ordonnée, 308.*

Lamontagne, Rémi :—Etat des dépenses totales du procès de Rémi Lamontagne, et le nom des personnes à qui ces argents ont été payés, 96. Réponse, 207. (*Document No. 86.*) *Impression ordonnée, 308.*

Shefford :—Correspondance entre le gouvernement et les municipalités du comté de Shefford, relativement au fonds d'emprunt municipal, moins les documents déjà produits, 97.

BIBLIOTHÈQUE
UNIVERSITÉ DE SHERBROOKE

ENSINHART, M. Andrew :—Elu, le 3 juillet 1871, député du comté de LAPRAIRIE.

5e VOLUME.—SESSION 1871.

Fait partie des comités suivants :

Ordres permanents, 11 ; Amélioration des chemins publics, 41 ; Industries, 110 ; Comité spécial élection l'Islet, 137.

Pétitions présentées :

Des Sœurs de l'asile de la Providence, Laprairie, 12 ; demandant de l'aide, 17.

Du Révérend J. Gravel et *al.*, de Laprairie, 35 ; demandant de l'aide pour une école, 40.

De J. B. Varin et *al.*, de Laprairie,—de A. Pinsonneault, M. P., et *al.*, de Saint-Jacques le Mineur,—du Révérend P. T. Hurteau, et *al.*, de Saint Constant,—et *al.*, de Jos. Normandin et *al.*, de Saint-Philippe, toutes dans le comté de Laprairie,—46 ; demandant de l'aide pour l'empierrement des chemins, 64.

Divers :

Les noms des membres du comité spécial sur la pétition d'élection pour le comté de l'Islet étant appelés, M. *Esinhart* ne comparait pas, 154, 156.

6e VOLUME.—SESSION 1872.

Fait partie des comités suivants :

Ordres permanents, 12 ; Industries, 34.

Pétitions présentées :

Des Sœurs de l'asile de la Providence, de Laprairie, 16 ; demandant de l'aide, 19.

De P. E. Brossard et *al.*, de la paroisse de Laprairie 52 ; demandant un acte d'incorporation d'une compagnie pout l'empierrement d'un certain chemin dans la dite paroisse, 64.

Du Révérend J. Gravel et *al.*, de Laprairie,—du Révérend M. P. Hurteau et *al.*, de de Saint-Constant,— du Révérend J. Morin et *al.*, de Saint Jacques le Mineur, —du Révérend ɔ. Lauzon et al., de Saint-Philippe,—du Révérend J. N. Trudel et *al.*, de Saint-Isidore, tous du comté de Laprairie, 75 ; demandant que les conclusions de la pétition de la corporation du Collège Ste Marie, à Montréal pour l'établissement d'une Université à Montréal, soient accordées, 88.

Bill présenté :

Bill pour incorporer la Compagnie du chemin macadamisé de Laprairie, 73.

7e VOLUME—SESSION 1873-74.

Fait partie des comités suivants :

Ordres permanents, 25 ; Industries, 26.

ENSINHART, M. ANDREW :—(*Suite.*)

Pétition présentée :

Des Sœurs de l'Asile de la Providence de Laprairie, 22 ; demandant que leur allocation annuelle soit continuée et augmentée, 28.

8e VOLUME—SESSION 1874-75.

Fait partie des comités suivants :

Ordres permanents ; Agriculture, immigration et colonisation ; Industries, 25.

Pétition présentée :

Des Révérendes Sœurs de l'Asile de la Providence, Laprairie, 19 ; demandant que leur allocation annuelle soit continuée, 25.

BIBLIOTHÈQUE UNIVERSITÉ DE SHERBROOKE

FAUCHER DE SAINT - MAURICE, M. Narcisse - Henri-Edouard :—Elu, le 2 décembre 1881, député pour le comté de BELLECHASSE.

16e VOLUME.—SESSION 1882.

Fait partie des comités suivants :

Pour préparer les listes des comités permanents, 9 ; Pour préparer l'adresse en réponse au discours du Trône, 11 ; Privilèges et élections ; Bills privés, 17 ; Impressions, Bibliothèque, 18 ; Ordres permanents, 76 ; Profession médicale, 50 ; Pour compiler les Journaux du Conseil législatif, 258, 275.

Présente le rapport du comité spécial chargé de compiler les Journaux du Conseil législatif, 276.

Pétitions présentées :

De Eusèbe Couture, Préfêt du comté de Bellechasse et *al.*, de Buckland et Mailloux, 23, 33,—de Joseph Bonneau et *al.*, d'Armagh, 46, 59,—et de Jean Godbout et *al.*, de la nouvelle mission de St. Nérée, du second rang de St. Lazare, 81, 93 ; demandant de l'aide pour des chemins.

De P. Forgues et *al.*, du premier rang de St. Michel de Bellechasse, 28 ; demandant un acte pour ériger le premier rang de la paroisse de St-Michel en municipalité séparée, 47.

De George Boulanger et *al.*,—et de François Pouliot et *al.*, de St. Michel, 46 ; demandant que le bill pour ériger le premier rang de St-Michel en municipalité séparée ne devienne pas loi, 58.

De la Cie canadienne française d'éclairage électrique, 46 ; demandant des amendements à son acte d'incorporation, 58.

De O. E. Gauvreau et *al.* de la cité de Québec, 52 ; demandant un acte d'incorporation sous le nom de "Septuor Haydn," 77.

De Arthur Lavigne et *al.*, de Québec, 52 ; demandant de l'aide pour le Septuor Haydn, 77.

Bills présentés :

Bill pour ériger le premier rang de la paroisse de St-Michel de Bellechasse en municipalité séparée, 77.

Bill pour incorporer le Septuor Haydn de Québec, 89.

Bill pour ériger civilement la paroisse de Notre-Dame des Anges de Montanbau, dans le comté de Portneuf, et la paroisse de St. Cajétan d'Armagh, dans le comté de Bellechasse, 145.

Interpellations au Ministère :

Education,—Au sujet des amendements aux lois de l'— dans le sens indiqué dans le dernier rapport du Surintendant, 158.

Inspecteurs de fromageries et de beurreries : —Est-ce l'intention de nommer des—? 99.

Manufactures de beurre et de fromage :—Concernant les statistiques sur les—, 100.

Remise aux colons de St-Magloire :—Est-ce l'intention de faire—des sommes qu'ils doivent sur leurs lots ? 50.

FAUCHER DE SAINT-MAURICE, M. N.-H.-E. :—(*Suite.*)

Adresses et ordres de la Chambre :

Colonisation,—Etat détaillé des octrois de—donnés au comité de Bellechasse depuis 1878 52. Réponse, 96. (*Document No, 24.*)

Maladies épidémiques,—au sujet de certaines—dont seraient atteints quelques habitants de cette province séjournant sur le territoire des états voisins, 23. Réponse, 31 ; Imprimée, 160. (*Document No. 12.*)

Terra Firma, Mingan,—Rapport du député arpenteur Bouchette, sur les droits des prétendus seigneurs de—avec la charte qui l'accompagne, 296. Réponse 328 Imprimée, 361. (*Document No. 63.*) Rapport supplémentaire, 341,

Motion :

Qu'il soit donné instruction du Greffier de la chambre de conserver une série des bills privés et publics ; adoptée, 229.

Divers :

Appelé à remplacer temporairement M. l'Orateur au fauteuil, 105, 222, 247.

17e VOLUME—SESSION 1883.

Fait partie des comités suivants :

Pour préparer les listes des comités permanents, 28 ; Bibliothèque, 28 ; Ordres permanents, 32 ; Privilèges et élections ; Bills privés, 40 ; Impressions, 41, 44 ; Règles de la Chambre, 136.

Pétitions présentées :

De Nazaire Levasseur et *al.*, Québec, 17 ; demandant un acte d'incorporation sous le nom de " La Presse associée de la province de Québec, 20.

Des Dames Religieuses de l'Hôpital du Sacré-Cœur de Jésus, Québec, 35 ; demandant un acte leur permettant de faire admettre à l'asile de Beauport, sans autre formalité, les épileptiques devenus aliénés dans le dit hôpital, 40.

De M. Laliberté et *al.*, de Notre-Dame de Buckland, 37 ; demandant un acte érigeant civilement la paroisse de Notre-Dame Auxiliatrice de Buckland, 40.

De Elizée Beaudet et *al.*, de Québec, 43 ; demandant un acte incorporant la Cie de la grande excursion en France, par voie de tirage au sort, 49.

De l'hon. John Hearn et *al.*, 43 ; demandant l'incorporation de la Cie du chemin de fer de Pontiac et Québec, 49.

Du Rév. Théo. Houde et *al.*, du rang St-Jean Baptiste, canton de Buckland, 94.

De Henriette Morissette, veuve de feu J. Bte. Morissette, de St-Paul, Minnesota, 114 ; demandant la prolongation des délais pour l'enrégistrement des douaires, 126.

BIBLIOTHÈQUE UNIVERSITÉ DE SHERBROOKE

FAUCHER DE SAINT-MAURICE, M. N.-H.-E. :—(*Suite.*)

De Nazaire Tanguay et *al.*, du canton Montminy, 122 ; demandant à être annexés au canton Mailloux pour les fins parlementaires, d'enrégistrement, municipales et scolaires, 126.

De Joseph Raymond et *al.*, de St-Charles, 125.

Du Rév. Ant. Campeau et *al.*, 125 ; demandant que le chemin macadamisé conduisant à Beaumont soit complété, tel que convenu par la 16ème Vict., chap. 235, section 8, 139.

Bills présentés :

Bill incorporant la Presse associée de la province de Québec, 41.

Bill pour ériger civilement la paroisse de Notre-Dame Auxiliatrice de Buckland, 47,70.

Bill pour incorporer la Cie de la grande excursion en France, 52.

Bill pour amender l'acte d'incorporation de la Cie canadienne d'éclairage électrique, 123.

Bill pour détacher certaine partie du canton de Montminy, dans le comté de Montmagny, et l'annexer au canton de Mailloux, dans le comté de Bellechasse, 157.

Interpellations au Ministère :

Chabot, Joseph, de St Charles, Bellechasse :—Au sujet d'une aide pour sa fabrique de fromage, 308.

Chemins de fer ayant cessé de faire circuler leurs trains, 140.

Commission des chemins à barrières de la rive Sud :—La— a-t-elle fait des rapports et a-t-elle fait tous les travaux qu'elle était tenue de faire ? 130.

Exposition permanente des produits canadiens en France, 356.

St. Michel de Bellechasse :—Au sujet du fonds d'emprunt municipal, 285.

Statistiques de la Province :—Au sujet d'un projet de loi, 200.

Tanguay, M. :—Ancien inspecteur d'école,—est-ce l'intention du gouvernement de lui payer certaine somme qui lui est due ? 167.

Timbres d'enrégistrement :—Au sujet des—140.

Adresses :

Bonnement, M. Emile :—Au sujet de la création d'une Cie destinée à établir une manufacture d'engrais artificiels, 67. Réponse, 81. (*Document No. 21.*) Impression ordonnée, 215.

Chemin macadamisé :—Copie de la réponse donnée par les officiers en loi de la couronne, au sujet de la requête des cultivateurs de Beaumont, demandant à ce que le —conduisant à Beaumont, soit complété, 201.

Enrégistrement des douaires coutumiers :—Au sujet de l'acte 44-45 Vic., ch. 16, ordonnant l'—dans certains cas non prévus par la loi, 78.

Evanturel, Eudore :—Copie du rapport fait à l'hon. Sécrétaire de la province par M— au sujet des manuscrits français de Boston, de Washington et de tous documents ayant rapport à cette correspondance, 307.

FAUCHER DE SAINT-MAURICE, M. N.-H.-E. —(*Suite.*)

Histoire du Canada :—Liste des documents se rapportant à l'—copiés et conservés au département du régistraire de la province, 203. Réponse, 238. (*Document No. 62.*) Imprimé, 300.

Livres, achat de :—Copie de l'ordre en conseil autorisant l'achat à New-York, de livres concernant l'histoire de l'Amérique et du Canada, vendus à l'enchère de la bibliothèque de feu M. le Dr. O'Callaghan, 159. Réponse, 167. (*Document No. 51.*)

Mingan :—Copie du factum de l'hon. G. O'Kill Stuart, produit au bureau des terres, en faveur des personnes qui reclament la propriété de la seigneurie de—connue sous le nom de *Terra firma*, 114. Réponse, 213. (*Document No. 58.*) Imprimé, 300.

Tanguay, M. :—Au sujet de la mise à la retraite de—inspecteur d'école et de la nomination de M. Célestin Bouchard, son remplaçant, 113. Réponse, 127. (*Document No. 40.*)

Divers :

Appelé à remplacer temporairement M. l'Orateur au fauteuil, 34, 42. 105, 118, 154.

18e VOLUME—SESSION 1884.

Fait partie des comités suivants :

Pour préparer l'adresse en réponse au discours du Trône, 37; Pour préparer les listes des comités permanents, 39 ; Ordres permanents, 41 ; Privilèges et élections ; Bills privés ; Impressions, 51 ; Agriculture, 52 ; Comité conjoint des Impressions ; Bibliothèque, 53 ; Chemins à barrières, 110 ; Chasse, 164 ; Acte électoral, 171 ; Règles de la Chambre, 210.

Présente le 1er rapport du comité spécial sur le bill relatif aux chemins à barrières de Québec, 168. *Appendice No. 2*, page 393.

Pétition présentée :

Du Rév. A. Labelle et *al.*, 22 ; demandant un acte incorporant la Grande Loterie Nationale de Québec, 32.

Bills présentés :

Bill pour amender l'acte de cette province, 43-44 Vic., ch. 10, concernant les enquêtes des coroners, 41.

Bill relatif aux chemins à barrières de Québec, 48.

Bill pour incorporer la Grande Loterie Nationale de Québec, 48.

Interpellations au Ministère :

Code municipal :—Est-ce l'intention de faire faire une refonte du— ? 48.

Exposition agricole à Munich (Bavière) :—Le gouvernement a-t-il l'intention de prendre part à l'— qui doit s'y tenir en octobre prochain ? 54.

BIBLIOTHÈQUE UNIVERSITÉ DE SHERBROOKE

FAUCHER DE SAINT-MAURICE, M. N.-H.-E. :—(*Suite.*)

Journaux, revues, magazines, etc, :—Est-ce l'intention du gouvernement de faire relier et conserver dans la bibliothèque de la Législature les—, reçus par la Chambre et les départements ? 206,

Livre des magistrats :—Le gouvernement doit-il faire aux juges de paix une distribution du—, par M. Lanctôt ? 54.

Rivières et cours d'eau :—Le gouvernement va-t-il introduire quelque législation au sujet des—,vu le jugement récent *in re* Caldwell *vs* McLaren ? 99.

Motions :

Propose l'adresse en réponse au discours du Trône, 24.

Edmundston au Nouveau-Brunswick :—Résolutions servant de base à une adresse demandant la construction d'un chemin de fer de Edmunston au Nouveau-Brunswick ; adoptées, 281.

Adresses et ordres de la Chambre :

Agriculture :—Liste des livres sur l'agriculture, l'arboriculture, etc., recommandés par le Conseil et le comité d'agriculture, 146. Réponse, 216. *(Document No. 96.)*

Bibliothèque de la Législature :—Copie des documents concernant l'arbitrage au sujet des pertes subies par la,—dans l'incendie du 19 avril 1883, 100.

Cantons de la province :—Liste des noms des,—de Québec, 377.

Daaquam, Canton d' :—Copie du rapport de l'arpentage fait par M. Casgrain, dans le —, 143. Réponse, 175. *(Document No. 80.)*

Ecole de navigation :—Liste des noms des élèves qui ont obtenu des certificats de l'ancienne—, de Québec, 125. Réponse, 206.

Puyjalon, Comte Henri de :—Motion pour copie du mémoire de—, concernant les ressources du Labrador Canadien ; adoptée, 79.

St-Michel de Bellechasse :—Copie des requêtes des habitants de—au sujet du règlement de l'emprunt municipal, 282.

Divers :

Appelé à remplacer temporairement M. l'Orateur au fauteuil, 57.

19e VOLUME.—SESSION 1885.

Fait partie des comités suivants :

Règles de la Chambre, 23 ; Bibliothèque ; Impressions, 44 ; Privilèges et élections ; Agriculture, 35 ; Bills privés, 76 ; Rapports des gardes-chasse, 175.

Nommé *Président* du comité conjoint des *Impressions* ; présente le premier rapport, 75; 2e, 283 ; 3e 316.

Présente le rapport du comité général chargé d'aider M. l'Orateur à reviser les règles et règlements pour la direction des affaires de la Chambre, 301.

FAUCHER DE SAINT-MAURICE, M. N.-H.-E. :—(*Suite.*)

Pétition présentée :

De Félix Fournier et *al.*, du canton Mailloux, 22.

Interpellations au Ministère :

Association Mutuelle de prévoyance du Canada :—Quel montant a-t-elle déposé entre les mains du trésorier de la province ? 46.

Carte régionale de certains comtés du Sud :—Quand le gouvernement se propose-t-il de faire publier et de faire distribuer une—? 61.

Cartes régionales pour les Seigneuries :—Est-ce l'intention de faire pour les—la même désignation de propriétés que celle qu'il fait pour les cantons ? 41.

Daaquam :—Est-ce l'intention du gouvernement de faire le relevé des lignes du canton —? 63.

Etats-Unis :—Au sujet de la loi passée par le Sénat des Etats-Unis, contre l'emploi du travail étranger, 91.

Exposition des colonies et des Indes en 1886 :—Le gouvernement de Québec se propose-t-il de prendre part à l'— ? 228,

Exposition internationale d'Anvers :—Qulles sont les mesures que le gouvernement a prises pour prendre part à l'—? 158.

Faribault, George B. :—Est-ce l'intention du gouvernement de faire publier certains manuscrits déposés par—dans la bibliothèque de la Société littéraire et historique de Québec ? 63.

Limites nord de la Province :—Le gouvernement va t-il faire déterminer d'une manière claire la—? 33.

Palais législatif ;—Où se trouve le modèle en bois du—fait par ordre du ministère, il y a quelques années ? 299.

Motions :

Amendement à la motion de M. *Trudel* pour un état relatif aux Ecoles normales de Québec et de Montréal ; Objection par M. *Gagnon* ; M. l'Orateur remet sa décision à plus tard, 111. Décision de M. l'Orateur, permet l'amendement avec modification, 191 ; amendement adopté, 192.

Amendement à la motion de M. *Stephens*, pour un état détaillé des sommes d'argent payées à compte de la Commission nommée pour s'enquérir de certaines accusations portées au sujet de l'octroi du contrat des édifices du Parlement etc. ; adopté, 71.

Motion pour une liste des clercs sessionnels et des messagers sessionnels qui ont été nommés au service de la chambre depuis le 2 décembre 1881, etc., etc. 127 ; motion retirée, 128.

Adresses et ordres de la Chambre :

Bellechasse :—Argents de colonisation dépensés dans le comté de—depuis le 2 décembre 1881, 25. Réponse, 278. (*Document No. 83.*)

Capitation :—Motion pour un état comparatif des sommes payées annuellement, par le gouvernement de la Puissance, à Québec ou Ontario, pour capitation, octrois spécifiques, fonds des écoles etc ; retirée, 318.

BIBLIOTHÈQUE UNIVERSITÉ DE SHERBROOKE

FAUCHER DE SAINT-MAURICE, M. N.-H.-E.—(*Suite.*)

Code municipal :—Correspondance concernant la distribution, à qui de droit, en anglais et en français, d'un certain nombre d'exemplaires du,—73

Daaquam :—Copie de la requête des colons des cantons de—, Bellechasse, Rioux et Buckland, demandant l'ouverture d'une route du chemin Taché allant jusqu'au pont de la 4ème concession de St-Raphaël, 214.

De Puyjalon :—Copie du rapport adressé, le 27 août 1885, à l'honorable Commissaire des terres par le comte Henri—sur le Labrador canadien, 240. Réponse, 278. Impression ordonnée, 283. (*Document No. 85.*)

Ecole de navigation :—Listes des élèves qui ont suivi les cours de l'—, Québec, depuis sa création, etc., 73. Réponse, 83. Impression ordonnée, 283. (*Document No. 25*).

Juges de Paix :—Correspondance au sujet de la distribution aux—, d'un Code ou Manuel du Juge de Paix, 73.

Livres :—Liste des ouvrages d'auteurs Canadiens français et anglais, qui, depuis la Confédération, ont été achetés par le département de l'Instruction publique pour être donnés dans les écoles, 111.

Montpetit, A. N. :—Copie du rapport " *Nos poissons et les pêcheries du Canada* "transmis par l'auteur—au Commissaire des terres de la couronne, 259.

Papeterie :—Echantillon de la —distribuée à la Législature et dans chaque département, etc., 83. Réponse, 108. (*Document No. 36.*)

Régistraire :—Copie du catalogue des documents, livres, etc, déposés au département du—, 65.

Divers :

Un député (M. *Nantel)* se lève de son siège et dit que l'Honorable membre pour Bellechasse (M. *Faucher de Saint Maurice*) a été diffamé par un article du *Nouvelliste*, 214. Article lu par le greffier, 214. Ordonné que le propriétaire-éditeur, J. G. *Gingras*, comparaisse à la Barre de la Chambre ; Rapport du sergent d'armes qu'il n'est pas dans le Palais législatif ; Mandat au sergent d'armes assignant le dit *Gingras* à la Barre de la Chambre le lendemain à 3 h. P. M., 215. Rapport du sergent d'armes qu'il l'a assigné, mais non personnellement, 216. M. *Nantel* propose qu'un nouveau mandat soit émané ; Objection qu'il n'y a pas matière à procéder ; M. l'Orateur renvoie l'objection, 218. Motion adoptée, 219. Mandat émis, 219-225. Rapport du sergent d'armes, 224, 233. M. *Gingras* sous sa garde, 234. Son examen, 234. Deux amendements proposés à une question ; Objection, M. l'Orateur maintient l'objection, 235. Examiné de nouveau ; Deux membres s'étant levés en même temps pour adresser la parole,—M. l'Orateur donne la parole au député pour Terrebonne ; Motion pour que le député pour Terrebonne ait la parole ; M. l'Orateur déclare que la motion n'est pas dans l'ordre, 235. Motion pour que le député pour Ottawa ait la parole ; Objection ; M. l'Orateur renvoie l'objection, 236. Motion négativée, 237. Motion pour que M. Gingras soit déchargé, deux amendements proposés ; dernier amendement rejeté et pre-

FAUCHER DE SAINT-MAURICE, M. N.-H.-E. :—(*Suite.*)

mier adopté, 237. Motion principale amendée et rejetée, 239 ; M. *Gingras* devant attendre le plaisir de la Chambre, 239. Motion que M. *Gingras* soit libéré ; Objecté qu'aucun avis n'a été donné de cette motion, 248. M l'Orateur renvoie l'objection, 248. Amendement proposé et négativé, 249. Motion principale, adoptée, 249.

20e VOLUME—SESSION 1886.

Fait partie des comités suivants :

Bibliothèque, 18 ; Frontières nord et nord-ouest, 24 ; Privilèges et élections ; Bills privés, 29 ; Agriculture, 30 ; Frontières ouest, nord et est, 427.

Présente le 17e rapport du comité permanent des *bills privés*, 248.

Présente le rapport du comité spécial chargé d'examiner la version anglaise du Journal de la chambre du 2 juin 1884, 358.

Pétition présentée :

Du Rév. J. N. Gingras et *al.*, de St-Gervais, 30.

Interpellations au Ministère :

Anciens députés, distributions des documents parlementaires, 326.

Armagh, pont sur la rivière du Sud, 20.

Brochures sur l'hygiène, 94.

Bureau de santé, 94.

Chemins à barrières de Québec, 279.

Code municipal, 32.

Glossaire Canadien par Oscar Dunn, 29.

Histoire du Canada de Garneau, 136.

Grains de semences pour St. Magloire, 32.

Index aux journaux du Canada avant l'Union, 51.

Instruction agricole, 320.

Licences, instructions aux percepteurs du revenu, 137.

Livres destinés à l'instruction publique, 29.

Percepteurs du revenu, instructions aux—, 137.

St. Magloire, grains de semence, 32.

Motions :

Sous amendement, à la motion de l'hon. M. Marchand que le député de Laval (M. Le-Blanc) soit censuré ; amendement adopté, 146.

Qu'il soit mis devant cette chambre une copie du travail fait par M. *Louis Giard*, sur les érections civiles des municipalités scolaires ; motion retirée, 157.

Qu'il soit nommé un comité spécial chargé d'étudier le projet d'une ligne courte par les comtés du sud, 171 ; débat repris 73 ; motion négativée, 171.

BIBLIOTHÈQUE UNIVERSITÉ DE SHERBROOKE

FAUCHER DE SAINT-MAURICE, M. N.-H.-E. :—(*Suite.*)

Propose que le Journal de l'Assemblée Législative du 2 juin 1884, page 282, dans la version anglaise, soit amendé de manière à ce que la version anglaise concorde avec la version française ; Amendement, que certains mots soient ajoutés et sur objection, M. l'Orateur décide que l'amendement n'e dans l'ordre, 332. Appel étant fait de sa décision, elle est confirmée par Chambre ; Question principale proposée de nouveau et déclarée hors d'ordre par M. l'Orateur, 333, Comité spécial nommé pour s'enquérir s'il est nécessaire de faire la correction, 349. Rapport, 364. Entrée lue, et journal corrigé, 418.

Que le rapport de M. St-Cyr, sur son voyage au Labrador Canadien, la correspondance échangée entre M. Henry O'Sullivan et le département des chemins de fer de la province de Québec, à propos de l'inspection d'une route plus avantageuse que celle déjà inspectée pour relier le réseau des chemins de fer du Nouveau-Brunswick aux chemins de fer de l'Intercolonial, le Grand-Tronc, le Pacifique Canadien à Québec, soient imprimés, 429

Adresses et ordres de la chambre :

Bellechasse :—Copie de la lettre de M. Faucher de Saint-Maurice, demandant du délai pour le paiement des arrérages d'intérêts dûs par les colons de—, 23. Réponse, 57. (*Document No. 15.*)

Bellechasse :—Copie des noms et résidences de ceux à qui, d s remises d'arrérages d'intérêts ont été faites depuis le 1er janvier 1882, 23.

Chemin de fer :—Copie de la correspondance entre le Gouvernement et le Rév. M. Boulet et *al.*, au sujet d'une voie ferrée qui passerait sur les terres s'étendant sur les confins de Dorchester, Bellechasse, etc.,—171.

Division d'enregistrement :—Copie de la correspondance entre le Gouvernement et M. Faucher de St-Maurice au sujet de certains changements à apporter dans chaque —,69.

Ecole de navigation :—Etat indiquant les noms et les titres de ceux qui ont étudié à l'—, Québec, pendant le dernier exercice, 72. Réponse, 93. (*Document No. 19.*)

Faribault, George :—Copie de la correspondance au sujet des manuscrits de feu —, 159, Réponse, 193. Impression ordonnée, 348. (*Document No. 39.*)

Fête des arbres :—Copie de toutes correspondances, depuis le 1er mars 1885, concernant la—; nombre d'arbres plantés, etc, 349.

Hébert, M. :—Copie de la correspondance au sujet des statues qui doivent être placées au palais législatif de Québec, 43. Réponse, 115. (*Document No. 30.*)

Livres :—Liste des— publiés dans la Province ou ailleurs et qui ont été achetés et distribués cette année par le surintendant de l'Instruction publique, 68.

O'Sullivan, H. :—Correspondance entre le gouvernement et—, au sujet d'une route ralliant les chemins de fer du Nouveau-Brunswick à l'Intercolonial, le Grand-Tronc le Pacifique, etc, 24. Réponse, 115. Impression ordonnée, 429. (*Document No. 29.*)

FAUCHER DE SAINT-MAURICE, M. N.-H.-E. :—(*Suite.*)

Payjalon, Henri de :—Copie du dernier rapport sur le Labrador Canadien, par—, 207.

St-Cyr, M. :—Copie du rapport d'un voyage au Labrador Canadien par—, 53. Réponse, 180. Impression ordonnée, 429. (*Document No. 37.*)

St-Gervais :—Copie d'une requête par le Rév. M. Gingras et autres, demandant de l'aide pour une manufacture de beurre à St-Gervais, Bellechasse, 95.

St-Michel de Bellechasse :—Copie de la correspondance échangée à propos de la dette municipale contractée par la paroisse de St-Michel de Bellechasse, 349.

Divers :

Remarque étant faite, après un vote, que les noms de MM. *Faucher de St-Maurice* et *Nantel* sont entrés pour et contre ; M. l'Orateur ordonne au Greffier de biffer leurs noms de la liste de ceux qui ont voté dans la négative, 392.

M. *Rinfret* déclare que les promoteurs du bill pour autoriser la corporation de la cité de Québec à émettre des débentures ont abandonné ce bill, M. *Faucher de Saint-Maurice* en propose la troisième lecture ; et objection étant faite, M. l'Orateur maintient l'objection 400.

Pour décisions de M. l'Orateur sur objections soulevées par ou contre M. *Faucher de St-Maurice*, 137, 232, 392, 400. Voir *Würtele l'hon.* ; *20e Vol. 1886. Ses décisions Nos. 28, 44, 46.*

21e VOLUME.—SESSION 1887.

(Réélu le 14 octobre 1886.)

Fait partie des comités suivants :

Pour préparer les listes des comités permanents, 31 ; Chemins de fer ; Bills privés, 38 ; Débats de la Chambre, 45 ; Code municipal, 92 ; Impressions, 210.

Présente le 2e rapport du comité permanent des *bills privés*, 53.

Pétition présentée :

De J. C. Langelier et *al.*, de Québec, 71 ; demandant des amendements à l'acte incorporant le Crédit mobilier et agricole de Québec, 87.

Bill présenté :

Bill pour annexer le comté de Bellechasse au district judiciaire de Québec, 74.

Bill pour amender l'acte 45 Vic., ch. 85, incorporant le Crédit mobilier et agricole de Québec, 108. Honoraire remis, 287.

Interpellations au Ministère :

Agriculture comité d'—: Second rapport du—de 1886, 37.

Agriculture, enseignement de l'—74.

Cadieux et Dérome, librairie, 62.

Caribou et de l'orignal, protection du—110.

BIBLIOTHÈQUE UNIVERSITÉ DE SHERBROOKE

FAUCHER DE SAINT-MAURICE, M. N.-H.-E. :—(*Suite.*)

Cercles agricoles, 233.
Cercles, congrès des—, 139.
Chasse, protection du caribou et de l'orignal, 110.
Chemins à barrières de la Rive Sud, 60.
Code municipal, distribution du— aux municipalités, 219.
Comité d'agriculture, second rapport de 1887, 37.
Compagnies incorporées,—rapport qu'elles sont tenues de faire, 219.
Concours agricoles des paroisses, 39.
Conseil des Arts et Métiers, écoles du soir sous le contrôle des—139.
Dessèchement et drainage des terres par A. Barnard, 233.
Ecoles du soir, 139.
Ecoles industrielles, 219.
Enseignement de l'agriculture, 74.
Exploration des comtés du sud, 37.
Instruction agricole, 39.
Jubilé de la Reine, 62.
Jugements et délibération du Conseil Souverain de la Nouvelle France, 37.
Montréal, propriété du gouvernement, ruelle Claude—, 54.
Oiseaux du Canada, par C. E. Dionne, 62.
Poissons du Canada par A. N. Montpetit, 62.
Prix à être distribués dans les écoles, 62.
Propriétés du gouvernement rue Claude, Montréal, 54.
St Isidore le Laboureur, 233.
St Michel de Bellechasse, somme due au fonds d'emprunt municipal, 45.

Motions :

Motion pour que le bill pour annexer le comté de Bellechasse au district judiciaire de Québec soit remis sur les ordres du jour ; Objection ; M. l'Orateur décide que la motion n'est pas dans l'ordre, 235.

Amendement à la motion pour la seconde lecture de la résolution des subsides relative aux dépenses des asiles d'aliénés ; négativé, 258.

Adresses et ordres de la chambre :

Arsenault, D. E. :—Copie de la requête de M.—de St Gervais de Bellechasse, 140. Réponse, 158. (*Document No. 72.*)

Bellechasse :—Correspondance depuis le 9 mars 1885, au sujet des argents de colonisation dépensés dans le comté de—, 270.

FAUCHER DE SAINT-MAURICE, M. N.-H.-E. :—(*Suite.*)

Bellechasse :—Motion pour que certaines pétitions, pour détacher le comté de—du district judiciaire de Montmagny pour l'annexer à celui de Québec, soient mises devant la chambre ; débat, ajourné, 92. Débat repris ; Objection ; M. l'Orateur décide que la motion doit être modifiée ; Modifiée et adoptée, 132.

Ecole de navigation, Québec :—Etat des sommes dépensées pour le maintien de l'—depuis sa création, 35. Réponse, 75. Impression ordonnée, 224. (*Document No. 37.*)

Ecole de navigation :—Correspondance au sujet du maintien de l'— 205.

Frontières :—Correspondance au sujet des frontières ouest, nord et est de la province, 269. Réponse, 289. (*Document No. 107.*)

Langlois, C. F. :—Correspondance au sujet de la concession faite à M.—de divers lots de township de Buckland, 113. Réponse, 176. (*Document No. 83.*)

Livres de prix :—Listes des—donnés actuellement dans les écoles de la Province, 63 Réponse, 98. Impression ordonnée, 247. (*Document No. 47.*)

Pupitres de l'Assemblée législative :—Correspondance entre M. Lavigne et le département des travaux publics à propos de l'évaluation des—de l'Assemblée législative, 205.

Divers :

M. *Faucher* est proposé par l'hon. M. *Taillon*, pour Orateur de la chambre ; Motion négativée, 2.

Pour décision de M. l'Orateur sur objection soulevée contre M. Faucher de Saint-Maurice, voir *Marchand*, l'hon. Ses décisions, No 20, 21ème Vol. ; Session 1887.

22e VOLUME—SESSION 1888.

Documents mis devant la Chambre ayant rapport à son élection contestée, 25.

Fait partie des comités suivants :

Bills privés ; Chemins de fer, 45 ; Licences, 127 ; Bibliothèque, 166 ; Impressions, 15 2 Listes des membres devant composer les comités permanents, 43.

Nommé avec M. *David*, délégués de la Chambre à la XVII Convention des Canadiens Français à *Nashua*, Massachusetts, E. U., 111.

Pétitions présentées :

De la Cie du chemin de fer des comtés de Dorchester, Lévis, Bellechasse, etc., 92.

De Michel Labbé, et autres, de St-Damien, 37.

Bills présentés :

Bill amendant le Code municipal, 154.

Bill (du Conseil) pour étendre les limites judiciaires des cours civiles du district de Québec, 314.

BIBLIOTHÈQUE UNIVERSITÉ DE SHERBROOKE

FAUCHER DE SAINT-MAURICE, M. N.-H.-E. :—(*Suite.*)

Interpellations au Ministère :

Agriculture et industrie laitière,—distribution des ouvrages sur—159.

Affichage dans les bureaux de chemins de fer, au sujet de l'—179.

Archives déposées au bureau du régistrateur de Québec, seront-elles deplacées ? 164.

Bourinot, M.—Histoire constitutionnelle du Canada, va-t-elle être distribuée à la Législature ? 411.

Bran de scie :—Pour obliger à brûler le—, 375.

Bureau du régistrateur de Québec,—sera-t-il disposé pour une école ? 164.

Compagnies de chemins de fer—devant fournir des états, 115.

Conseil provincial d'hygiène, du 24 mars 1888, 114.

Dépêches du Comte de Frontenac, 183.

Documents à Paris se rattachant à nos archives, le gouvernement va-t-il les faire copier ? 163.

Emigration des Canadiens aux Etats-Unis :—Quelles mesures va prendre le gouvernement contre l'—, 84.

Entomologiste chargé de renseigner les cultivateurs, 411.

Examens du service civil, le gouvernement va-t-il rappeler la loi des—? 114.

Exposition universelle à Paris :—Le gouvernement va-t-il prendre part à—? 114

Fer et titanium :—Essais sur les alliages du—, 183.

Glace, récolte de la :—Résolution du Conseil provincial d'hygiène, 115.

Gymnastique dans les écoles, 131.

Histoire de la marine française, 183.

Huissiers, seront-ils tenus à donner cautionnements ? 216.

Hygiène dans les écoles, 131.

Jardin botanique à Québec, 411.

Laboratoire de chimie agricole :—Le gouvernement va-il établir un—? 84.

Manuel of the Constitutional History of Canada, 411.

Mémoire sur les chevaux de l'Amérique du Nord, 241.

Ordonnance des Intendants de la Nouvelle-France, 366.

Puyjalon, Henri de ;—Réimpression du rapport de—, 114.

Saumons :—Faciliter l'accès des rivières aux—, 188.

Station agronomique :—Une subvention sera-t-elle accordée pour une—44.

Vente des limites à bois :—Le gouvernement va-t-il cesser la—?

Adresses :

Beaumont—Chemins à barrières de la rive sud, 48.

Bellechasse :—Distribution des argents de colonisation dans—, 48. Réponse, 141 (*Document No. 35.*)

FAUCHER DE SAINT-MAURICE, M. N.-H.-E. :—(*Suite.*)

Biens des Jésuites :—Copie de la prise de possession des—, 104. Réponse, 131. Imprimée, 414. (*Document No. 34.*)

Canadiens-Français de Lowell, 144, Réponse, 202. (*Document No. 57.*)

Convention des Canadiens-Français, à Nashua :—Résolution adoptée à la—, 329. Réponse, 372. (*Document No. 92.*)

Ecole de navigation :—Rapport du maître de l'—, 117. Réponse, 131. Imprimée, 414. (*Document No. 31.*)

Livres français donnés en prix dans les écoles. 119.

Lots pris dans chaque comté de la Province depuis 1882, 88.

Manuscrits du Maréchal de Lévis, 133. Réponse, 182. Imprimé, 414. (*Document No. 50.*)

Notre Dame de Buckland :—Grains de semence, 48. Réponse, 112. (*Document No. 24.*)

Palais Legislatif :—Décoration faite et projetée, 129. Réponse, 232. (*Document No. 73.*)

Pont entre Québec et Lévis, 159. Réponse, 162. (*Document No. 46.*)

Régistres de la Prévôsté de Québec, 88. Réponse, 131. Imprimée, 414. (*Document No. 33.*)

Têtu et Montpetit, MM. :—Exploration faite en 1887, des côtes du Labrador, par—, 119. Réponse, 369. (*Document No. 90.*)

Motions :

Cours civiles :—Pour ajourner le débat sur la motion pour que la Chambre se forme en comité général sur le bill concernant les—, du district de Québec ; adoptée, 357.

Cours civiles :—Autre motion pour comité général sur ce bill ; adoptée, 368.

Pont sur le fleuve St. Laurent :—Que la construction d'un—, à Québec, est d'une importance vitale pour les intérêts de la Province ; motion amendée ; 164.

Bellechasse :—Demandant l'impression d'une réponse à une adresse du 9 mars 1885. (*Documents de la session de 1885, No. 83*), au sujet des argents de colonisation dépensés dans—, 48.

23e VOLUME.—SESSION 1889

Fait partie des comités suivants :

Agriculture, 27 ; Chemins de fer, 26 ; Bills privés, 45 ; Bibliothèque, 51 ; Impressions, 51 ; Chemins à barrières, 81. Industries, 126.

Bills présentés :

Bill autorisant la vente de biens substitués en vertu du testament de Marie Geneviève Couture, dite Lamonde 67.

Bill amendant l'article 821 du Code municipal relatif à la contribution aux travaux des chemins, 87.

Bill pour amender la loi concernant les chemins à barrières, 397.

BIBLIOTHÈQUE UNIVERSITÉ DE SHERBROOKE

FAUCHER DE SAINT-MAURICE, M. N.-H.-E. :—*(Suite.)*

Interpellations au Ministère :

Acadiens, expulsion des—, 61.

Archives françaises dans les greffes des Palais de Justice, 61.

Beaumont, chemin de :—Est-ce l'intention du gouvernement d'inscrire une somme au budget supplémentaire pour macadamiser le chemin de—? 323.

Butterworth :—Quelle position entend prendre le gouvernement au sujet des résolutions de M.—, de l'Ohio, concernant l'union du Canada avec les Etats-Unis ? 122.

Chemins à barrières :—Est-ce l'intention de M. *Pilon* de proposer l'adoption du second rapport du comité spécial chargé d'étudier la position financière des—? 376.

Classification des employés :—Est-ce l'intention du gouvernement de mettre cette loi à exécution ? 202,

Congrès International d'aliénistes :—Le gouvernement est-il informé qu'il doit se tenir cette année à Paris, un—? 309.

Déboisement et climatologie :—Est-ce l'intention du gouvernement de faire étudier la question de l'influence du déboisement sur la climatologie de la Province ? 236.

Desfossés, M. Arthur :—Est-ce l'intention du gouvernement de faire distribuer, parmi les cultivateurs, la lettre de—, au sujet de la vigne sauvage du Canada ? 236.

Délibération du Conseil Souverain de 1624 à 1663, 61.

Ecoles, combien dans la Province ? 89.

Employés du service civil :—Est-ce l'intention du gouvernement de proposer, comme compensation de la loi défranchisant le service civil, l'inamovibilité des employés et l'exemption de toutes taxes quelconques ? 252.

Expropriation des propriétés avoisinant le Palais de la Législature, 28.

Faribault, M. :—Collections recueillies par—, 61.

Faucher de Saint-Maurice :—Quand le gouvernement a-t-il l'intention de déposer sur le bureau de la Chambre la correspondance échangée dernièrement entre M.—député de Bellechasse et l'hon. M. *Rhodes*, ministre de l'agriculture ? 387,

Fer magnétique :—Est-ce l'intention du gouvernement de faire étudier les ressources que pourrait donner l'exploitation du—, dans la province ? 252.

Jardin botanique :—Est-ce l'intention du gouvernement de créer un—, sur le terrain qui entoure le Palais législatif ? 323.

Journaux de la Chambre :—Liste alphabétique des députés, 128.

Labelle :—Est-ce l'intention du gouvernement de faire distribuer aux membres et de donner en prix dans les écoles, l'ouvrage intitulé : "Cinq mois en Europe ou Voyage du curé Labelle en France." ? 344.

Lacroix et Toussaint :—Est-ce l'intention du gouvernement d'accorder une subvention à MM.—? 308.

LeBourdais :—Le gouvernement a-t-il l'intention de s'occuper des deux frères—? 154.

Liste alphabétique des députés etc., 128.

Manuscrits du maréchal de Lévis :—Où en est rendue la copie ? 252.

FAUCHER DE SAINT-MAURICE, M. N.-H. E. :—(*Suite.*)

Pêche :—Est-ce l'intention du gouvernement d'obliger les locataires des rivières à saumons ou autres rivières louées pour la pêche de faire rapport ? 278.

Prisonniers militaires dans la province, 56.

Registres de la Prévôté, 61.

Registres de l'Etat civil sous la Domination française, 62.

Sainte-Anne de Ristigouche :—Est-ce l'intention du gouvernement de faire faire une copie des vieux registres de—? 309.

Saint-Petersbourg, documents historiques à la bibliothèque de—, 61.

Société Royale d'agriculture d'Angleterre :—Le gouvernement entend-il prendre part à l'exposition agricole que doit tenir cette année la—? 327.

Vigne sauvage :—Est-ce l'intention du gouvernement de faire distribuer parmi les cultivateurs, la lettre de M. Arthur Desfossés, au sujet de la vigne sauvage du Canada ? 323.

Motion :

Que l'honoraire payé sur le bill autorisant la vente des biens substitués en vertu du testament de Marie Geneviève Couture dit Lamonde soit remis ; motion négativée, 401. Que la moitié de l'honoraire payé sur ce bill soit remise ; motion adoptée, 417.

Adresses et ordres de la Chambre :

Agriculture ;— Correspondance concernant le projet de rendre l'enseignement de l'agriculture partie intégrante de l'instruction donnée dans les écoles élémentaires, 91. Réponse, 269. (*Document No. 129.*)

Beaumont :—Documents se rapportant au macadamisage du chemin de—. 75. Réponse, 142. (*Document No. 81.*)

Bellechasse :—Correspondance au sujet des argents de colonisation dépensés, depuis la dernière session, dans le comté de—, 28. Réponse, 60. (*Document No. 43.*)

Bellechasse :—Correspondance au sujet des argents de colonisation à être dépensés dans le comté de—, 378. Réponse, 393. (*Document No. 94.*)

Bellechasse :—Résolution du 12 décembre 1888, du conseil municipal du comté de—, demandant que les argents de colonisation pour le comté soient employés à acheter de grains de semence, 104. Réponse, 146. (*Document No. 84.*)

Biens des Jésuites :—Copie du rapport du Surintendant du domaine de la Couronne se rattachant à la question du terrain des Jésuites où l'on se propose d'ériger le futur Hotel-de-Ville, 253. Réponse, 404. (*Document No. 189.*)

Distillation du bois :—Correspondance à propos des renseignements donnés par M. Burcey, à propos de la—, 328. Réponse, 364. (*Document No. 162.*)

Exploration dans les comtés du sud :—Etat des sommes dépensées en rapport avec l'—, 28. Réponse, 87. (*Document No. 54.*)

Fraudes contre les cultivateurs :—Correspondance à propos de certains actes frauduleux pratiqués contre les cultivateurs, 208.

BIBLIOTHÈQUE UNIVERSITÉ DE SHERBROOKE

FAUCHER DE SAINT-MAURICE, M. N.-H.-E. :—(*Suite.*)

Hygiène et gymnastique dans les écoles :—Correspondance sur la nécessité de modifier, conformément aux lois de l'hygiène et aux exigences du développement physique, les règles qui régissent nos établissements scolaires, 346.

Nantel, J. P. ;—Correspondance recommandant que le traitement de—, inspecteur d'école soit augmenté, 47. Réponse, 135. (*Document No. 73.*)

Palais de la Législature, Québec :—Correspondance au sujet de l'embellissement du—, 190. Réponse, 208. (*Document No, 115.*)

Québec Oriental :—Documents, etc., pouvant renseigner la Chambre sur la construction projetée du chemin de fer de—, 28.

Service civil :—Etat détaillé des membres du—, qui ont bénéficié de la loi de 1876, 238.

Société littéraire et historique de Québec :—Correspondance à propos de la remise de certains documents, 47. Réponse, 80. (*Document No. 48.*)

St-Michel de Bellechasse :—Correspondance à propos d'une allocation à être donnée au couvent de—. 91.

St-Michel de Bellechasse :—Correspondance à propos d'une allocation à être donnée au collège de—, 241.

Suède :—Correspondance priant le gouvernement d'attirer l'attention des cultivateurs sur une importante industrie qui existe en Suède, et qui consiste à extraire différentes substances des déchets de bois, 123. Réponse, 142. (*Document No. 82.*)

24e VOLUME.—1ère SESSION 1890.

Fait partie des comités suivants :

Agriculture ; Bills privés ; Chemins de fer, 72 ; Bibliothèque et Impressions, 106.

Présente le 3e rapport du comité conjoint des *Impressions*, 474 ; le 4e rapport, 515.

Pétition présentée :

De P. E. Smith, écuier, de Québec, 237 ; exposant qu'il a complété un Index général de toutes les procédures de l'Assemblée législative de Québec, depuis 1867 jusqu'à 1887 inclusivement, et priant la Législature de vouloir bien considérer s'il ne serait pas opportun de l'adopter pour l'usage des députés ; lue et reçue, 238.

Bills présentés :

Bill amendant le Code municipal relativement aux chemins de fer, 144.

Bill relatif aux taux de péages sur les chemins à barrières de la rive sud à Québec, en rapport avec le chemin conduisant à Beaumont, 458.

Interpellations au Ministère :

" Actes relatifs aux chemins à barrières et ponts, dans et près de Québec ?"—Le gouvernement a-t-il l'intention de faire distribuer à la Législature des—? 480.

Améliorations hygiéniques devant être appliquées au palais législatif, Québec, 331.

FAUCHER DE SAINT-MAURICE, M. N.-H.-E. :—(*Suite.*)

Apprentissage chez les industriels :—Demandant qu'on encourage l'—, 42.

Beaumont :—Demandant de rendre justice aux habitants de—en ce qui concerne les barrières et ponts de péage, 41.

Bibliothèque :—Quand le ou les rapports du comité de la—seront-ils mis devant la Chambre ? 432.

Commission des chemins à barrières de la rive nord,—Combien doit-elle au gouvernement ? 250.

Commission des chemins à barrières de la rive nord :—Le gouvernement va-t-il se faire rembourser les montants prêtés en 1870 à la—? 455.

Electricité :—Règlementation de l'usage de l'électricité, 115.

Exposition de l'Isle de Jamaïque en 1891 :—Le gouvernement a-t-il l'intention d'y prendre part ? 423.

Fête des arbres :—Est-ce l'intention du gouvernement de changer la date de la—et de la remettre au printemps ? 209.

Hygiène :—Enseignement de l'—, dans les écoles normales et autres écoles, etc., 42.

Juges de paix :—Le gouvernement va-t-il faire imprimer un volume séparé des lois se rapportant à la juridiction des—? 461.

Notariat ;—Au sujet de la nomination d'un conservateur des repertoires des notaires, 410.

Pêche :—Locataires des droits de—seront-ils tenus de faire rapport, 169.

Pères de famille ayant douze enfants vivants :—Le gouvernement va-t-il leur faire distribuer des circulaires de l'acte portant privilége aux—? 423.

Police provinciale :—Quel est le traitement des sergents et constables de la— 480.

Turgeon, M. Louis, de St-Philomène de Mailloux :—Quel est son traitement comme agent des terres ? 276.

Turgeon, M. Louis :—Quel est le montant de ses collections comme sous agents des terres ? 303.

Adresses et Ordres de la chambre :

Archives :—Correspondance échangée, entre l'honorable Secrétaire de la Province et M. Faucher de St-Maurice, à propos de certains renseignemeuts importants pour notre histoire documentaire et pour nos archives, 315. Réponse, 315. (*Document No. 158.*)

Bellechasse, argents de colonisation :—Correspondances échangées avec le gouvernement, depuis la dernière session, au sujet des argents de colonisation dépensés dans le comté de Bellechasse, 43. Réponse, 121. (*Document No. 70.*)

Bellechasse, argents de colonisation :—Correspondances à propos des argents de colonisation à être dépensés dans le comté de Bellechasse, 415. Réponse, 444. (*Document No. 216.*)

Bellechasse, Collège et Couvent de St-Michel de :—Voir *infra, St-Michel de—*.

Bellechasse, ponts du comté de :—Correspondances entre le gouvernement, M. Gérard Macquet et toutes autres personnes à propos des ponts du comté de Bellechasse, 44. Réponse, 87. (*Document No. 59.*)

BIBLIOTHÈQUE UNIVERSITÉ DE SHERBROOKE

FAUCHER DE SAINT-MAURICE, M. N.-H.-E. :—(*Suite.*)

Boston, vente de livres à :—Correspondance échangée entre M. Gerald Hart, de Montréal, et M. Lemay, de Québec, à propos de la vente, à Boston, de la collection de livres et de documents concernant l'histoire du Canada, 364. Réponse, 397. (*Document No. 190.*)

Expositions annuelles :—Documents à propos de la tenue d'expositions annuelles à Québec, Montréal, Trois-Rivières, Sherbrooke ou autres grands centres, ainsi que cela se fait à Ontario, 117.

Fabriques de beurre et de fromage :—Correspondances à propos de rapports soit disant faux, faits sur les opérations de fabriques de beurre et de fromage, sises dans la province de Québec, 134. Réponse, 170. (*Document No. 86.*)

Fêtes des arbres :—Correspondance à propos des dates différentes fixant la "Fête des arbres" 254. Réponse, 275. (*Document No. 138.*)

Fraudes contre les cultivateurs :—Correspondance à propos de certains actes frauduleux qui consistent à induire les cultivateurs à donner leurs billets promissoires et garanties, s'élevant en totalité à une somme considérable, pour des instruments agricoles et autres effets et marchandises, sous divers faux prétextes ; (Ordre du 21 février 1889, page 208.) Réponse, 16. (*Document No 15.*)

Guano de poisson :—Correspondance échangée entre le colonel Rhodes, ministre de l'agriculture, et M. Faucher de Saint-Maurice, transmettant certains renseignements sur le guano de poisson, 171. Réponse, 187. (*Document No 98.*) Impression ordonnée, 311.

Hygiène et gymnastique dans les écoles :—Correspondance échangée entre qui de droit et le Conseil de l'Instruction publique, sur la nécessité de modifier conformément aux lois de l'hygiène et aux exigences du développement physique, les règles qui régissent nos établissements scolaires ; (Ordre du 13 mars 1889, page 346.) Réponse, 18. (*Document No. 34.*)

Montmagny et Bellechasse :—Correspondance échangée entre les gouvernements qui se sont succédés, depuis l'élection de M. Bernatchez, comme député de Montmagny et depuis l'élection de M. Faucher de Saint-Maurice, comme député de Bellechasse, en rapport avec les comtés de Montmagny et de Bellechasse, 513.

Québec Oriental :—Documents, plans, etc., pouvant renseigner la Chambre sur la construction projetée du chemin de fer de—; (Ordre du 11 janvier 1889, page 28.) Réponse, 15. (*Document No. 12.*)

Québec Oriental :—Documents pouvant renseigner la Chambre sur la construction projetée du chemin de fer le "Québec Oriental," 44. Réponse, 172. (*Document No. 89*).

Repatriement des canadiens français :—Correspondances échangées entre le gouvernement et autres personnes à propos du repatriement des Canadiens-français demeurant aux Etats-Unis, 101.

Roberge, L. A. :—Documents se rattachant à la réclamation de M. L. A. Roberge, en rapport avec la construction du chemin de fer de Joliette, 363. Réponse, 465. (*Document No. 229.*)

FAUCHER DE SAINT-MAURICE, M. N.-H.-E. :—(*Suite.*)

St-Michel de Bellechasse :—Correspondance à propos d'une allocation à être accordée au Couvent et au Collège de St-Michel de Bellechasse, 44. Réponse, 133. (*Document No. 78.*)

St-Michel de Bellechasse :—Copie de la correspondance échangée entre l'honorable Premier ministre et le député de Bellechasse, à propos d'une allocation à être donné au Couvent de St-Michel de Bellechasse ; (Ordre du 28 janvier 1889, page 91.) Réponse, 43. (*Document No. 40.*)

St-Michel de Bellechasse :—Correspondance à propos d'une allocation à être donnée au Collège de St-Michel de Bellechasse dans le but de favoriser l'instruction dans le comté de Bellechasse ; (Ordre du 25 février 1889, page 241.) Réponse, 139. (*Document No. 83.*)

Short et Wallick :—Correspondance entre l'honorable Premier et George Rolt White, écuyer, secrétaire honoraire du comité nommé pour ériger un monument à la mémoire du Major Short et du Sergent Wallick, qui sont morts au champ d'honneur, en se dévouant, lors de l'incendie de Saint-Sauveur, le 16 mai 1889. 416.

Travaux de colonisation :—Copie de la circulaire, datée le 23 janvier 1890, signée par l'honorable M. Rhodes, ministre de l'agriculture, adressée aux députés et ayant rapport à leurs demandes d'octrois pour travaux de colonisation dans chaque comté, 191. Réponse, 253. (*Document No, 120.*)

Motions :

Que la Chambre se forme en comité général sur résolutions concernant les taux de péages sur les chemins à barrières de la rive sud à Québec, en rapport avec le chemin conduisant à Beaumont, 340, 457. Que le bill basé sur ces résolutions soit remis sur l'ordre du jour ; motion négativée, 469.

Divers :

Pour décision de M. l'Orateur sur motion de M. *Faucher de St Maurice*, 366, 457. Voir *Marchand, l'hon. F. G. No. 25 de ses décisions ; 1ère session de 1890.*

BIBLIOTHÈQUE UNIVERSITÉ DE SHERBROOKE

FITZPATRICK, M. Charles :—Elu, le 17 juin 1890, député du comté de QUEBEC.

25ème VOLUME—2ème SESSION 1890.

Fait partie des comités suivants :

Pour préparer l'adresse en réponse au discours du Trône, 23 ; Bills privés ; Comptes publics ; Législation, 27 ; Chemins à barrières de la Rive Nord, 275.

Pétitions présentées :

De Thomas Feeney et *al*, officiers et membres de la Société bienveillante des ouvriers de bord de Québec, 180 ; demandant que leur charte soit maintenue, 190.

Douze pétitions des Chevaliers du travail des paroisses du Cap Rouge et de Sillery, 73 ; demandant :

1. Qu'il soit passé une loi prohibant le travail des garçons au-dessous de seize ans et des filles au-dessous de dix-huit ans, dans l'industrie du tabac ; cette industrie étant très insalubre, 81.
2. Que pour permettre aux ouvriers d'exercer leur privilège de citoyens, il soit accordé une demi journée de congé le jour de votation des élections provinciales, 82.
3. Que la loi du cens électoral soit amendée de manière à donner le droit de vote à tout homme âgé de vingt et un ans et gagnant $300 piastres par année, 82.
4. Que les conseils municipaux aient le droit de passer les lois régularisant la construction des échafaudages, et que des inspecteurs soient nommés pour faire respecter ces lois, 82.
5. Qu'il soit passé une loi garantissant aux ouvriers et journaliers le premier gage ou hypothèque sur le produit de leur travail, pour le montant entier de leurs salaires 82.
6. Qu'il soit passé une loi déterminant la responsabilité des patrons dans les accidents du travail, 82.
7. Qu'il soit passé une loi rendant l'instruction gratuite et obligatoire, 82.

Bills présentés :

Bill amendant le Code municipal, 14.

Bill pour améliorer la procédure de la cour supérieure, 15.

Bill amendant la loi concernant la preuve, 15. Sanctionné, 343. (54 Vict., ch. 45.)

Bill amendant les lois relatives aux chemins à barrières de la Rive Nord, près de Québec, 193.

Bill pour expliquer l'acte 46 Vic., ch. 16, concernant les jurés, 43.

Bill amendant le Code municipal concernant les pouvoirs des conseils municipaux, 94.

Bill (du Conseil législatif) modifiant la loi concernant la saisie du traitement des employés publics, 270

Bill pourvoyant à la nomination d'officiers judiciaires, à qui les bills relatifs à des biens de succession pourront être déférés, 127.

FITZPATRICK, M. CHARLES :—(*Suite.*)

Bill amendant l'article 1019 du Code de procédure civile, 127. Sanctionné, 343. (54 Vic. chap. 47.

Bill amendant l'article 666 des Statuts refondus concernant le service civil, 138.

Bill amendant les dispositions du Code municipal relatif aux trottoirs, 137.

Bill pour interpréter et expliquer l'article 45*b*, du Code de procédure civile, tel qu'ajouté par l'article 5862 des S. R. de la P. Q, concernant les poursuites sur les jugements rendus à l'étranger, 207. Sanctionné, 344. (54 Vic., ch. 42.)

Bill pour retrancher le paragraphe 7 de l'article 2260 du Code civil, 243.

Motions :

Seconde l'adresse en réponse au discours du Trône, 12.

Sous-amendement à l'amendement de M. *Hall* à la motion sur résolutions concernant l'adresse en réponse au discours du Trône, 21 ; objecté que ce sous-amendement est irrégulier ; M. l'Orateur renvoie l'objection ; sous-amendement adopté, 21.

Divers :

S'oppose à la seconde lecture du bill pour abroger l'acte incorporant les journaliers de navires, parce que ce bill est un bill privé, 175 ; M. l'Orateur suggère de renvoyer ce bill au comité des ordres permanents, 195. Autre objection ; M. l'Orateur laisse à la Chambre l'initiative de l'action à prendre sur ce bill, 211. Voir *Marchand*, l'hon, F. G. *Nos. 13 et 14* de ses décisions, *Vol. 25 ; 2e Session 1890.*

BIBLIOTHÈQUE UNIVERSITÉ DE SHERBROOKE

FLYNN, M. Edmond-James :—Elu par acclamation, le 29 avril 1878, député du comté de GASPÉ.

12e VOLUME—SESSION 1878.

Fait partie des comités suivants :

Pour préparer l'adresse en réponse au discours du Trône, 21 ; Bibliothèque, 26 ; Privilèges et élections ; Bills privés, 31 ; Gages des ouvriers, 52 ; Acte électoral de 1875, 65 ; Pour conférence avec le Conseil au sujet du bill sur Code municipal, 127.

Adresse :

Isles de la Madeleine,—Documents relatifs à l'arpentage ou cadastre des Isles de la Madeleine par Antoine Painchaud, écr., 42. Réponse, 82. (*Document No. 19.*)

13e VOLUME.—SESSION 1879.

Fait partie des comités suivants :

Pour préparer l'adresse en réponse au discours du Trône, 25 ; Bibliothèque, 36 ; Règles de la Chambre, 38 ; Privilèges et élections, 39 ; Bills privés, 40 ; Acte électoral de 1875, 84 ; Barreau, 147.

Pétitions présentées :

Du Rév. P. J. Saucier et *al.*,—du Rév. A. Audet *al.*,—de Alexis Malouin et *al.*,—de David Philips et *al.*,—du Rév. Ths. C. Duvet et *al.*,—de Joseph Doiron et *al.*,—de Elias Collas et *al.*,— de Philip Ahern et *al.*,—de Wm. Hyman et *al.*, tous du comté de Gaspé, 214 ; demandant que la Législature de Québec n'adopte aucune mesure tendant à enlever au comté le juge spécialement nommé pour y administrer la justice ; reçues et lues, 214.

Bills présentés :

Bill (du Conseil) pour permettre à certaines corporations d'utiliser plus efficacement les biens fonds qu'elles peuvent posséder, 274.

Bill pour amender l'article 49 du Code de procédure civil

Interpellations au Ministère :

Argents de colonisation :—Dans la distribution —, la part [illegible] des comtés qui n'ont pas bénéficié de la construction des chemins de fer sera-t-elle prise en considération ? 168.

Isles de la Madeleine :—A la demande de qui et pourquoi le terme de la Cour a-t-il été changé cette année aux—? 168.

Isles de la Madeleine :—Au sujet de l'administration de la justice aux—? 168.

FLYNN, L'HONORABLE E.-J. :—(*Suite.*)

Motions :

Pour renvoyer de nouveau à un comité général le bill pour rendre le service civil plus efficace ; adoptée, 260.

Sous amendement à la troisième lecture du bill pour amender le code municipal ; adopté, 302.

Amendement (à la motion de l'hon. M. *Joly*, relative au refus du Conseil Législatif de voter le bill des subsides),—qu'il est du devoir de tous les membres de cette Chambre qui ont à cœur les véritables intérêts du pays d'unir tous leurs efforts pour former, au lieu du gouvernement actuel, une administration forte et effective, etc., 353 ; adopté, 359.

Divers :

Appelé à remplacer temporairement M. l'Orateur au fauteuil, 24, 48, 237.

Ayant accepté une charge de profit sous la couronne, son siège est déclaré vacant et un bref est émis pour une élection, 363.

Adresses :

Baie des Chaleurs :—Documents relatifs au subside payé à la Cie du chemin de fer de la—, 171. Réponse, 321. (*Document No. 104.*)

Robitaille, l'hon. Théodore :—Commission nommant—Lieutenant-gouverneur de la province de Québec, ses instructions, etc., 171. Imprimée, 345.

14e VOLUME.—SESSION 1880

Ayant accepté le 31 octobre 1879, la charge de *Commissaire* des Terres de la Couronne, son siège devient vacant ; il subit une nouvelle élection et est réélu par acclamation le 6 décembre 1879 ; certificat de son élection, 3.

Fait partie des comités suivants :

Privilèges et élections ; Bills privés ; Impressions ; Comptes publics, 20 ; Bibliothèque, 21 ; Règles de la Chambre, 30.

Nommé membre de la Commission pour économie interne de la Chambre, 11.

Pétitions présentées :

De l'Institut littéraire de St. Patrice, Québec, 45 ; demandant de l'aide, 66.

De l'Institut Canadien de Québec, 92 ; demandant que son allocation annuelle soit continuée et augmentée, 102.

Bills présentés :

Bill amendant les actes concernant les arpenteurs et les arpentages, 41.

Bill amendant l'acte pour rectifier la ligne de division et assurer le titre dans certains rangs du canton de Grenville, 41.

Bill concernant les mines en cette province, 206.

BIBLIOTHÈQUE UNIVERSITÉ DE SHERBROOKE

FLYNN, L'HONORABLE E.-J. :—(*Suite.*)

Motion :

Que la Chambre se forme en comité général sur résolutions concernant les mines ; adoptée ; Recommandation du Lieutenant-Gouverneur, 201.

Met devant la Chambre le document suivant :

Terres de la Couronne :—Rapport du commissaire pour 1878-79, 20. (*Document No. 4*)

15e VOLUME—SESSION 1881.

Fait partie des comités suivants :

Privilèges et élections ; Bills privés, 17 ; Impressions ; Comptes publics ; Bibliothèque, 18.

Nommé Commissaire de l'Economie interne de la Chambre, 37.

Pétitions présentées :

Des arpenteurs de la province de Québec, 77 ; demandant un acte d'incorporation sous le nom de " Corps des arpenteurs de la Province de Québec, " 97.

Du Rév. F. X. Gaspé et *al.*, du comté de Gaspé, 109 ; demandant de l'aide pour un pont sur la rivière St-Jean, 122.

Du Rév. John G. Brick et *al.*, de Gaspé, 135 ; demandant des amendements à la loi des licences, 156.

De James Baker et *al.*, de Gaspé, 178 ; demandant des amendements aux lois de l'éducation, 187.

Bills présentés :

Bill pour incorporer le Corps des arpenteurs de la province de Québec, 111.

Bill pour amender les sections 54-75 de l'acte 43-44 Vict., ch. 12, 217.

Bill pour amender de nouveau la loi concernant les plans et livres de renvoi des cadastres, 234

Met devant la Chambre le document suivant :

Terres de la Couronne :—Rapport du commissaire des—, pour les 12 mois finissant le 39 juin 1880, 49. (*Document No. 4.*)

16e VOLUME.—SESSION 1882.

(Réélu par acclamation le 2 décembre 1881.)

Fait partie des comités suivants :

Pour préparer l'adresse en réponse au discours du Trône, 11 ; Privilèges et élections ; Comptes publics, 17 ; Impressions ; Bibliothèque, 18 ; Code municipal, 56 ; Chasse, 168.

FLYNN, L'HONORABLE E.-J. :—(*Suite.*)

Pétitions présentées :

Du Rév. Jos. St-Laurent et *al.*, du canton de Newport, 28, 47,—du Rév. Chs. LeBoutillier et *al.*, du Bassin de Gaspé,—et du Rév. F. X. Bossé et *al.*, de Douglastown, 188, 200 ; demandant la construction d'une voie ferrée de Métapédiac au Bassin de Gaspé.

Du Rév. J. O. Normandin et *al.*, de la Grande Baie,—du Rév. Van de Moortel et *al.*, du Bassin de Gaspé,—du Rév. N. Gagnon et *al.*, du Mont Louis,—du Rév. Josué Paradis et *al.*, de Ste-Adelaïde de Pabos,—Du Rév. F. X. Delage et *al.*, de St Alban du Cap des Rosiers,—du Rév. Jos St Laurent et *al.*, de St Dominique de Newport,—du Rév. O. Moreault et *al.*, de St Norbert du Cap Chatte,—du Rév. F. X. Bossé et *al.*, de St Patrick de Douglastown,—du Rév. H. Duret et *al.*, de St Martin de la Rivière aux Renards, 28,47,—du Rév. J. A. Pérusse et *al.*, de St Michel de Percé,—et du Rév. J. L. Rioux et *al.*, de Ste Cécile de Cloridorme, 115, 122 ; demandant de l'aide pour le séminaire de St Germain de Rimouski.

Du Rév. J. A. Pérusse et *al.*, de St Michel de Percé,—du Rév. M. A. Lacasse et *al.*, du Cap d'Espoir,—du Rév. J, Paradis et *al.*, de Ste Adélaïde de Pabos,—du Rév. J. O. Normandin et *al.*, de la Grande Rivière,—du Rév. M. C. E. Trudel et *al.*, de St Pierre de Malbaie, —et de Geo. Prével et *al.*, tous du comté de Gaspé, 115 demandant que le bill pour incorporer la Cie du chemin de fer de la Baie des Chaleurs devienne loi, 121.

Bills présentés :

Bill pour amender l'acte 34 Vic., ch. 19 concernant le défrichement des terres et la protection des forêts contre les incendies, 84.

Bill pour protéger les colons, 84.

Bill pour amender les actes concernant la vente et l'administration des terres publiques, 127.

Bill pour amender et consolider les lois de la chasse en cette province, 132.

Bill pour définir la position et l'étendue de certains rangs du canton de Tring, 134.

Bill concernant les arpenteurs de la province de Québec et les arpentages, 134.

Bill pour établir la position de certaines lignes dans le canton de Chester Ouest, 224.

Bill pour encourager la plantation des arbres forestiers, 246.

Bill pour encourager la culture des arbres forestiers, 339.

Motions :

Pour que la chambre se forme en comité général sur résolutions concernant les lois de la chasse, 123,—concernant les terres publiques, 124, 126,—concernant la plantation des arbres forestiers, 336.

Pour renvoyer de nouveau à un comité de toute la chambre le bill concernant la vente et l'administration des terres publiques ; adoptée, 221,

BIBLIOTHÈQUE UNIVERSITÉ DE SHERBROOKE

FLYNN, L'HONORABLE E.-J. :—*(Suite.)*

Divers :

Informe la chambre que le Lieutenant-Gouverneur recommande certaine mesure, 124.

L'Honorable M. *Marchand* se lève de son siège et dit qu'il est informé que l'honorable Commissaire des Terres, (M. *Flynn*) a mal informé la chambre en déclarant qu'un billet ou chèque de L. A. *Sénécal* pour *Charles de Molon*, a été donné au Département sans son consentement, 100 ; Motion pour la nomination d'un Comité Spécial ; Objecté que cette motion n'est pas dans l'ordre ; M. l'Orateur remet sa décision à plus tard, 100. Décide que la question doit être soumise à la Chambre, 102. Déclaration de l'honorable Commissaire, que l'accusation est tout à fait dénuée de fondement, fausse et mensongère, et qu'il affirme la vérité de la déclaration qu'il a faite l'autre jour que le chèque de M. *Sénécal* a été accepté dans son Département sans sa connaissance et sans son autorisation, 102. Motion que la Chambre satisfaite des explications données par l'honorable Commissaire, de son siège, et ayant pleine confiance dans la déclaration écrite qu'il met devant cette Chambre, passe à l'ordre du jour ; adoptée sur division, 103.

Met devant la Chambre les documents suivants :

Agriculture et travaux publics,—Rapport du Commissaire pour l'année finissant le 30 juin 1881, 246. *(Document No. 2.)* Imprimé, 246.

Terres de la couronne,—Rapport du Commissaire pour les 12 mois finissant le 30 juin 1881, 49. (*Document No. 4.*) Imprimé, 49.

17e VOLUME.—SESSION 1883.

Fait partie des comités suivants :

Bibliothèque, 28 ; Privilèges et élections, 40 ; Impressions, 41, 44.

Nommé *Président* du comité des *Privilèges et élections* ; Présente le 1er rapport de ce comité, 66 ; 2e, 248.

Pétitions présentées :

De M. M. Chs. Robin & Cie et *al.*, du district de Gaspé, 51 ; demandant un acte donnant juridiction concurrente en matières civiles aux tribunaux du district de Gaspé avec ceux du district du Saguenay sur la Côte du Nord, entre le Blanc Sablon et Moisie, 59.

De J. I. Létourneau et *al.*, de la section Ouest de l'agence de Gaspé, 83 ; demandant que le gouvernement leur vienne en aide, 94.

De Télesphore Roy et *al.*, de l'agence de Gaspé, section Ouest, 166 ; demandant la remise des intérêts dûs au gouvernement par les colons sur leurs lots de terre 177.

De A. T. Carter et *al.*, du Bassin de Gaspé, 271 ; demandant l'érection d'une prison temporaire au Bassin de Gaspé, 286.

Du Rév. Josué Paradis et *al.*, de Sainte Adélaïde de Pabos, 286.

FLYNN, L'HONORABLE E.-J. :—(*Suite.*)

Bills présentés :

Bill pour amender le ch. 80 des S. R. du B. C. relativement à l'administration de la justice dans le district de Gaspé, 74.

Bill pour amender le ch. 15 des S. R. pour le B. C. relativement à l'instruction publique en cette province, 75.

Bill pour abroger les sections 2 et 3 de l'acte 45 Vic., ch. 25 concernant les fonds de bâtisses et de jurés, 292.

Interpellations au Ministère :

Exposition des pêcheries, à Londres, en mai 1883 :—Le gouvernement prendra-t-il part à l'—? 77.

Exposition des mines, à Madrid, en avril 1883 :—Le gouvernement prendra-t-il part à l'—l 77.

Adresses :

Arbres forestiers :—Documents concernant la mise en force de l'acte pour encourager la culture des arbres forestiers, 113.

Chemins à barrières :—Requêtes, correspondances et adresses, depuis un an, par les porteurs de débentures des chemins à barrières de Québec, au gouvernement de cette province, touchant le paiement par ce dernier, du montant en capital et intérêts de ces débentures. Copie du rapport fait par la commission nommée, en 1875, par le gouvernement pour s'enquérir de cette question, 288.

Chemins de fer :—Mémoires et adresses au gouvernement et à certaines compagnies de chemins de fer représentant qu'elles ne retirent aucun avantage de la loi 45 Vic., ch. 22, vu les restrictions contenues dans la 3e section du dit acte, 290.

Chemin maritime de la Rive Sud :—Copie de tous ordres en conseil passés pendant les trois dernières années au sujet du—, 62. Réponse, 76. (*Document No. 17.*)

Droits de pêche :—Documents relatifs aux—, dans la rivière Miramichi et dans les rivières non navigables des différentes provinces, etc, 42. Réponse, 115. Impression ordonnée, 215. (*Document No. 33.*)

Exposition :—Correspondance au sujet : 1o de la grande exposition des pêcheries qui s'ouvrira à Londres, au mois de mai 1883 ; 2o de la grande exposition nationale des mines, minéraux etc, qui se tiendra à Madrid (Espagne) du 1er avril au 30 juin 1883, 78.

Fonds de bâtisses et des jurés.—Copie des requêtes, résolutions ou lettres transmises au gouvernement par les municipalités du comté de Gaspé, touchant la question des contributions au—290.

Gaspé et Bonaventure :—Documents relatifs à la résidence des juges de—et de la tenue des termes des Cours dans ces comtés et aux Isles de la Madeleine depuis 1867, 290.

BIBLIOTHÈQUE UNIVERSITÉ DE SHERBROOKE

FLYNN, L'HONORABLE E.-J. :—*(Suite.)*

Instituteurs dans et pour les Isles de la Magdeleine :—Documents relatifs à la formation d'un bureau des examinateurs pour l'administration des aspirants à la charge d'—, 62. Réponse, 75. *(Document No. 16.)*

Terres de la Couronne :—Copie des ordres en conseil passées depuis le 30 juillet, concernant le tarif des droits sur les bois, et sur ceux modifiant les prix déjà établis pour les terrains miniers, 113. Réponse, 147. Impression ordonnée, 126. (*Document No. 45.*)

18e VOLUME—SESSION 1884.

Accepte, le 11 février 1884, la charge de *Commissaire des chemins de fer* ; Bref émis pour élection, 10 ; Réélu le 2 avril 1884 ; Certificat d'élection, 83 ; Prête serment et prend son siège, 61.

Son admission à prendre son siège, en produisant seulement en double son indenture, ne devra pas être considérée comme précédent, 61.

Fait partie des comités suivants :

Privilèges et élections ; Bills privés ; Comptes publics ; Impressions ; Chemins de fer, 70 ; Législation, 103 ; Chasse, 164 ; Règles de la Chambre. 210.

Pétitions présentées :

De la municipalité de Ste-Anne des Monts, dans le comté de Gaspé, et T. J. Lamontagne et autres, tous du même lieu, 83 ; demandant respectivement que certaines parties du bill pour ériger en municipalité la paroisse de St-Maxime du Mont Louis avec d'autres postes environnants et le Township Denoue, dans le comté de Gaspé, ne devienne pas loi, 93.

Du Révérend N. Gagnon et autres de la paroisse de St-Maxime du Mont-Louis, 68 ; demandant qu'un certain territoire y désigné soit érigé en municipalité séparée sous le nom de St-Maxime du Mont-Louis ; reçue et lue, 77.

Bill présenté :

Bill pour ériger en municipalité la paroisse de Saint-Maxime du Mont Louis avec d'autres postes environnants et le township Denoue, dans le comté de Gaspé, 85.

Divers :

L'hon. M. *Flynn* ayant voté pour renvoyer à six mois la seconde lecture du bill pour rappeler le chapitre 3 de l'acte 43-44 Vic,—Objection est faite au vote de l'honorable Membre pour *Gaspé*, Commissaire des chemins de fer, parceque le bill contre la seconde lecture duquel il vient de voter, ayant pour but : 1. de déclarer que l'utilité du Commissaire des chemins de fer a cessé ; 2. d'abolir la charge qu'il remplit avec un traitement de $4,000 par année,—Il a, par conséquent, l'intérêt pécuniaire direct, prévu par l'article 16 du règlement de cette Chambre, 287.

FLYNN, L'HONORABLE E.-J. :—(*Suite.*)

M. l'Orateur décide qu'il ne croit pas que l'hon. M. *Flynn* soit intéressé de façon à se rendre inhabile à voter sur cette question. Il a constaté la procédure qui fut suivie en 1855, dans certain cas qu'il mentionne. Il dit que l'honorable Commissaire des chemins de fer a donné des explications et s'est retiré. Il adopte la manière de procéder qu'il vient d'indiquer et il soumet à la Chambre la question de savoir si le vote doit être invalidé ou retranché.

Et la question étant mise aux voix,—Que le vote de l'honorable Commissaire des chemins de fer doit être désavoué ; la Chambre se divise et la question est résolue négativement, 288.

19e VOLUME.—SESSION 1885.

(Le 2 Mai 1875, nommé *Solliciteur-Général.*)

Fait partie des comités suivants :

Pour préparer les listes des comités permanents, 14 ;-Codification des Statuts, 34 ; Chemins de fer, 35 ; Comptes publics à la place de l'hon. M. *Garneau*, 104 ; Code civil et Code de procédure civile, 223.

Pétition présentée :

De la Cie des chars urbains de la rue St-Jean, Québec, 75 ; demandant un acte pour reduire le fonds social de la dite Compagnie et pour d'autres fins, 79.

Bills présentés :

Bill pour amender l'acte 32 Vic., ch. 23, section 16, paragraphe 1, tel qu'amendé par l'acte 32 Vic., ch. 9, section 1, 89.

Bill amendant l'acte intitulé : Acte pour incorporer la Cie du chemin de fer urbain, rue St-Jean, 89.

Motion :

Amendement à la motion de M. *Watts*,—Qu'il soit mis devant cette Chambre, un rapport faisant voir les noms des municipalités (avec indication des comtés)—qui sont actuellement et ont été en aucun temps, durant les cinq dernières années, arriérées dans le paiement des sommes dues au fonds de bâtisses et de jurés ; adopté, 122.

Met devant la chambre les documents suivants :

Baby, W. : —Motion pour une adresse demandant copie de la réclamation de— pour services rendus par la Cie du chemin de fer du Lac St-Jean ; amendement proposé ; Débats ajournés, 160. Débats repris ; amendement adopté ; Motion amendée et adoptée, 197. (*Document No. 70.*)

Bourgouin et Lamontagne :— Documents concernant le paiement de $16,000 à MM.— pour droits de passage en 1881, 51. Réponse, 132. (*Documents No. 46.*)

Chemins de fer : —Rapport du Commissaire pour la période du 1er juillet 1883 au 1er mars 1884, 84. (*Document No. 24.*)

BIBLIOTHÈQUE UNIVERSITÉ DE SHERBROOKE

FLYNN, L'HONORABLE E.-J. :—(*Suite.*)

Chemin de fer du Nord :—Correspondance se rapportant à l'exécution des conditions de l'acte de vente de la section Est, 60. Réponse, 60. (*Document No. 22.*)

De Bellefeuille, C. L. :—Etat des montants payés par—, à divers personnes, en 1881, pour expropriations pour le chemin de fer Q. M. O. et O. 51. Réponse, 84. (*Document No. 23.*)

Embranchements de Berthier et de Joliette, :—Montant payé pour les—, comptes des rails et traverses fournis ou prêtés pour la construction des—, 51. Réponse, 209. (*Document No. 75).*

Lac St-Jean :—Etat indiquant le montant du subside en terre et en argent promis à la Cie. du chemin de fer de Québec et du—, 71. Réponse, 108. (*Document No. 37.*)

Licences :—Lettres adressées à M. M. C. A. Boivin, St-Hyacinthe, John Griffith, Sherbrooke et J. B. Mercier, St-Joseph, Beauce, 82. Réponse, 100. (*Document No. 39.*)

Montréal et Ouest :—Motion pour copie d'une requête demandant de l'aide pour la construction du chemin de fer de—, se dirigeant de St-Jérôme à Notre Dame du Désert ; Débats, 174. Débats repris ; motion adoptée, 175. Réponse, 209. *Impression ordonnée, 283.* (*Documents No. 74.*)

Q. M. O. & O. :—Etat indiquant les réclamations qui ont été payées depuis le 1 janvier 1884, relativement à la construction et à l'administration du—110. Réponse, 115. (*Document No. 39.*)

Q. M. O. & O. :—Correspondance au sujet d'un cours d'eau dans la Paroisse de St-François de Sales Laval, barré par la construction du Q. M. O. et O., 176. Réponse, 209. (*Document No. 76.*)

Recettes et dépenses de la province du 1er juillet 1884 au 28 février 1885, 69. (*Document No. 22½.*)

Robitaille, L. A, :—Documents se rapportant à la mise à la retraite de—, sa pension, etc, 97. Réponse, 119. *Impression ordonnée, 317.* (*Document No. 44.*)

St-François de Sales :—Correspondance au sujet d'un cours d'eau dans—, barré par la construction du chemin de fer de Q. M. O. &O, 176. Réponse, 209. (*Document No. 46.*)

20e VOLUME.—SESSION 1886.

Fait partie des comités suivants :

Pour préparer les listes des comités permanents, 16 ; Chemins de fer, 29 ; Législation ; Comptes publics, 30 ; Barreau, 211.

Bills présentés :

Bill pour abolir la charge de Commissaire des chemins de fer et pour d'autres fins, 79.

Bill pour mieux aider la construction d'un chemin de fer, 294.

Bill faisant de nouvelles dispositions concernant les subsides aux chemins de fer, 294.

FLYNN, L'HONORABLE E.-J. :—(*Suite.*)

Motions :

Amendement (à la motion pour concours dans le second rapport du comité conjoint des deux chambres sur la bibliothèque),—que ce rapport soit renvoyé à ce comité pour reconsidération, 177 ; amendement adopté, 178.

Propose que cette Chambre se forme en comité général pour prendre en considération certaines résolutions :

Concernant l'aide à donner pour la construction de certains chemins de fer, 211, 251.

Concernant les subsides aux chemins de fer, 243, 251.

Sur le bill pour mieux aider la construction des chemins de fer, 338.

Propose, qu'attendu que le sujet des résolutions projetées concernant certains chemins de fer et celui des résolutions projetées concernant les subsides à certains chemins de fer sont analogues et suffisamment semblables pour en permettre la discussion en même temps ;

Que les Ordres du Jour, Nos. 16 et 17, pour que la Chambre se forme en comité sur ces résolutions soient appelés en même temps et qu'ils soient référés, ensemble, au comité général de la Chambre—et de plus que, dans le cas où ces résolutions seraient adoptées, elles soient rapportées et considérées subséquemment par la Chambre en même temps ; adoptée, *nemine contradicente*, 248.

Divers :

Informe la Chambre que le Lieutenant-Gouverneur recommande certaine mesure, 251.

Met devant la Chambre les documents suivants :

Chemins de fer :—Rapport du Commissaire des—, du 1er mars 1885 au 31 mai 1886, 286. (*Document No. 61.*)

Chemin de fer du nord :—Motion pour un état de toutes les sommes payées depuis la livraison du—(M. Desjardins) ; Amendement (M. Gagnon) ; Débat, 195. Débat repris ; Amendement adopté ; Motion ainsi amendée, adoptée, 197. Réponse, 407. (Impression ordonnée, 410.) (*Document No. 78.*)

O'Sullivan, H :—Copie de la correspondance entre le gouvernement—et—, au sujet d'une route ralliant les chemins de fer du Nouveau-Brunswick à l'Intercolonial, le Grand-Tronc, le Pacifique, etc, 24. Réponse, 115. (Impression ordonnée, 429.) (*Document No 29.*)

21e VOLUME—SESSION 1887.

(Réélu par acclamation le 7 octobre 1886.)

Fait partie des comités suivants :

Privilèges et élections ; Législation ; Comptes publics, 38 ; Statuts refondus, 56 ; Bureau d'examinateurs aux professions libérales, 141.

BIBLIOTHÈQUE UNIVERSITÉ DE SHERBROOKE

FLYNN, L'HONORABLE E.-J. :—(*Suite.*)

Pétition présentée :

De Son Eminence le Cardinal Elzéar Alexandre Taschereau, archevêque de Québec et autres, 65 ; demandant un acte d'incorporation sous le nom de " Le syndicat financier de l'Université Laval de Québec," 80.

Bill présenté :

Bill incorporant le Syndicat financier de l'Université Laval, Québec, 96. Honoraire remis, 216.

Motion :

Que les débats soient ajournés sur la motion pour comité général sur le bill incorporant la Compagnie de Jésus ; négativée, 172.

Adresses et ordres de la chambre :

Baie des Chaleurs :—Copie de l'ordre en Conseil No 337, acceptant la déclaration de la part de la Cie du chemin de fer de la,—optant pour la conversion de son subside en terres ou un subside en argent, 156. Réponse, 169. Impression ordonnée, 224. (*Document No. 78.*)

Barachois et Chlorydorme :—Correspondance, etc., au sujet de la construction de deux ponts, l'un sur la rivière Barachois et l'autre sur la rivière Chlorydorme, 235.

Gaspé, chemins de colonisation :—Rapport de L. A. Vallée, écr., sur son inspection des chemins et ponts de colonisation dans le comté de —, 117.

Roy et Annett :—Correspondance au sujet de la suspension des agents des terres de la couronne—, 235.

22e VOLUME.—SESSION 1888.

Fait partie des comités suivants :

Agriculture ; Comptes publics ; Législation et Lois expirantes ; Privilèges et Elections, 45 ; Bills privés, 63 ; Licences, 127 ; Listes des membres devant composer les comités permanents, 43.

Interpellations au Ministère :

Aliénés—Abrogation de l'acte pour l'entretien des—, 51.

Billets de location des terres de la Couronne, 85.

Cens électoral—Projet de loi pour étendre le—, 116.

Code municipal—Distribution aux conseils municipaux, 52.

Commission royale *re* asiles d'aliénés, 315.

Diverses dépenses en général dans un état produit, 315.

Emprunt autorisé par l'acte 50 Vict., ch. 2, 315, 376.

Palais de justice, Montréal, *items* pour réparations en 1887-88, 366.

FLYNN, L'HONORABLE E.-J. :—(*Suite.*)

Ponts en fer—Projet de loi pour la prochaine session, 411.

Ponts en fer—Sommes devant être appropriées pour la construction des—, 411.

Adresses et Ordres de la Chambre :

Baie des Chaleurs—Subside payable à la Cie. ch. fer de la—, 118. Réponse, 356. (*Document No. 88.*)

Barachois—Construction d'un pont sur la rivière—, 326.

Chemin maritime dans le comté de Gaspé, 326.

Chemins de fer—Au sujet de l'octroi de nouveaux subsides aux entreprises de voies ferrées, 89. Réponse, 393. (*Document No. 94*).

Conseillers Législatifs—Personnes nommées depuis 29 janvier 1887, 89.

Culture des arbres forestiers, 219. Réponse, 267. (*Document No. 84.*)

Dugas, Albert—Destitution et réinstallation de M.—, 89. Réponse, 141. (*Document No. 38.*)

Gauvreau, Petrus—Instructions à—touchant le cadastre de Douglass et Malbaie, 183. Réponse, 233. (*Document No. 74.*)

Joncas, L. Z.—Au sujet de la nomination d'un successeur à—, 89. Réponse, 112. (*Document No. 26.*)

LeBel, Charles—Rapports d'inspection de M.—, 104. Réponse, 176. (*Document No. 48.*)

Montréal—Quittance mutuelle et réciproque entre—et le gouvernement, mentionnée dans l'ordre en conseil, No. 362 du 8 août 1887, 165.

Montréal—Réclamations du gouvernement contre la cité de—, 88. Réponse, 131. (*Document No. 30.*)

Ponts en fer—Documents touchant la construction des—, 52. Réponse 232. (*Document No. 71*)

Q. M. O. et O.,—Etat des réclamations réglées depuis le 29 janvier 1887, 80. Réponse, 112. (*Document No. 25.*)

Motions :

Acte de l'Amérique Britannique du Nord—Amendement à la seconde lecture des amendements proposés à l'—; négativé, 83.

Taxes sur les corporations commerciales—Copie du jugement du conseil privé touchant la validité des—, 88.

Officiers de justice—Amendement à la seconde lecture des résolutions relatives à certains—; négativé, 148.

Pêche, lois de la—Motion pour renvoyer de nouveau à un comité général le bill amendant les lois de la—; négativée, 323.

Terres publiques—Motion pour renvoyer de nouveau à un comité général le bill concernant les—357.

BIBLIOTHÈQUE UNIVERSITÉ DE SHERBROOKE

FLYNN, L'HONORABLE E.-J. :—(*Suite.*)

Divers :

Pêche—Amendement proposé en comité général sur le Bill pour amender et refondre les lois de la—; déclaré hors d'ordre par M. *Laliberté*, président du comité, 213.

23e VOLUME.—SESSION 1889.

Fait partie des comités suivants :

Comptes publics : Législation et Lois expirantes ; Privilèges et Elections, 26 ; Listes des membres devant composer les comités permanents, 25 ; Impressions, 51 ; Traverse entre Québec et Lévis, 115.

Pétition présentée :

De Abraham Coffin et *al.*, du comté de Gaspé, 125 ; demandant qu'une prime soit offerte pour la destruction des canards bec-scies, à l'effet de protéger les jeunes saumons, 133.

Bills présentés :

Bill amendant les articles 1745, 5917 et 5818 des Statuts Refondus de la province de Québec, 46.

Bill pour amender l'article 2047 des Statuts Refondus de la province de Québec, 150.

Interpellations au Ministère :

Cadastre de Malbaie Douglass et York par M. Petrus Gauvreau, 74.

Cap Chatte :—Est-ce l'intention du gouvernement d'aider à la construction d'un pont en fer au—? 309.

Grains de semence :—Est-ce l'intention du gouvernement de demander, durant cette session, un crédit ou vote spécial pour l'achat de—ou d'accorder ces secours à même l'octroi de la colonisation ? 237.

Lindsay, M. Robert :—de Douglastown, a-t-il été nommé à quelque position sous le gouvernement ? 273.

Ponts en fer :—Octrois pour construction de—,—57.

Ponts en fer :—Projet de loi pour construction de—, 58.

Statuts refondus de la province :—Ont-ils été distribués aux juges de paix ? 207.

Motion :

Pour renvoyer de nouveau à un comité général le bill constituant en corporation la Compagnie du chemin de fer de la Peninsule et de Gaspé, négativée, 152.

Divers :

Déclaration en rapport avec l'accusation portée par l'*Electeur* du 9 mars, contre l'ex-gouvernement *Ross-Taillon*, 384.

FLYNN, L'HONORABLE E.-J. :—(*Suite.*)

Adresses et ordres de la Chambre :

Baie des Chaleurs :—Correspondance au sujet de la construction du chemin de fer de la—, depuis Paspébiac jusqu'au Bassin de Gaspé, 48. Réponse, 88. (*Document No. 57.*)

Bois pour travaux publics :—Copie des règlements concernant la permission de couper sur les terres de la Couronne le bois nécessaire pour—, 74. Réponse, 194. (*Document No. 111.*)

Cadastre des Isles de la Magdeleine :—Rapport d'inspection du—, 75. Réponse, 167. (*Document No. 90.*)

Cascapédiac à Gaspé :—Correspondance au sujet de l'item 110 du budget de 1889-90 pour la grande route de—, 274.

Chemins de fer, Manitoba :—Copie du jugement ou décision de la Cour Suprême au sujet de la construction des—, 81. Réponse 174. (*Document No. 89b.*)

Chemin maritime de la Rive Sud :—Copie des rôles de paie et rapports des conducteurs de travaux sur le—, depuis un an, 75. Réponse, 142. (*Document No. 80.*)

Compagnies de chemins de fer :—Ordres en Conseil depuis le 12 juillet, 1888, autorisant le paiement des subsides à toutes—, 106. Réponse, 135. (*Document No. 79.*)

Douglastown :—Documents au sujet de l'élection ou nomination des conseillers municipaux pour—, 273.

Garde-forestier, Gaspé :—Correspondance au sujet de la nomination d'un—, 274. Réponse, 402. (*Document No. 176.*)

Gauvreau, Petrus :—Correspondance au sujet de la confection des cadastres de Malbaie, Douglas et York par—, 48. Réponse, 166. (*Document No. 87.*)

Grains de semence :—Copie de toute requêtes ou lettres demandant, depuis l'automne dernier, de l'aide sous forme de grains de semence, 239.

Isles de la Magdeleine :—Correspondance entre le gouvernement et M. A. S. D. Van Barneveld, sur tout sujet se rapportant aux—, 274.

Lac St. Jean :—Correspondance au sujet du droit de pêcher dans les eaux du—, 48 Réponse, 187. (*Document No. 101.*)

Lebel C. A. :—Copie des instructions données à—, au sujet des Isles de la Magdeleine 75. Réponse, 102. (*Document No. 67.*)

Lockwood, W. P. :—Rapport et ordres en Conseil au sujet de la réclamation de—, 239 Réponse, 269. (*Document No. 128a*) Réponse supplémentaire 276. (*Document No. 128b.*)

Mines dans Gaspé :—Etat des personnes qui, depuis le 1er février 1887, ont produit des demandes de locations minières, 239. Réponse, 312. (*Document No. 139.*)

Nashua :—Documents au sujet de la représentation de la province en 1888 à—Atlanta, Chicago, &., 284. Réponse 351. (*Document No. 158.*)

Percé et New-Carlisle :—Au sujet des travaux à faire au Palais de Justice et prison de—, 48. Réponse, 176. (*Document No. 96.*)

BIBLIOTHÈQUE UNIVERSITÉ DE SHERBROOKE

FLYNN, L'HONORABLE E.-J. :—(*Suite.*)

Poisson :—Etat concernant le poisson pris chaque année, depuis 1883, dans les rivières louées par le gouvernement, 123. Réponse, 192. (*Document No. 106.*)

Ponts en fer :—Correspondance, depuis le 21 mai 1888, au sujet de la demande d'aide pour la construction de—, 48. Réponse, 102. (*Document No. 65a.*) Réponse, supplémentaire, 280. (*Document No. 65b.*)

Québec, M. O. & O. :—Etat des sommes payées à même l'item, 244 et 245 du budjet de 1888-1889, en rapport avec le chemin de fer—, 239. Réponse, 331. (*Document No. 142.*)

Québec, M. O. & O. :—Etat détaillé des items de dépenses pour le—, mentionnées à la page 11 des recettes et paiements de la province, du 1er juillet au 31 décembre 1888, 210. Réponse, 360. (*Document No. 161.*)

Statistiques des naissances, mariages et décès :—Correspondance entre Son Eminence le Cardinal Taschereau et le gouvernement, au sujet du projet de loi de la dernière session concernant la compilation des—, 239.

Tarifs des Cours des Magistrats de district :—Copie de tous les arrêtés en Conseil, au sujet de ou des—, 143. Réponse, 167. (*Document No. 92.*)

Terres publiques :—Copie de tous ordres en Conseil, adoptés depuis deux ans, au sujet de la question de l'octroi gratuit des—, 238.

24e VOLUME.—1ère SESSION 1890.

Fait partie des comités suivants :

Pour préparer les listes des comités permanents, 37 ; Privilèges et Elections ; Législation et Lois expirantes, 41 ; Chemins de fer ; Comptes publics, 72 ; Impressions 106; Frontières Nord de la Province, 158.

Pétitions présentées:

De L. Z. Joncas et *al.*, 91 ; demandant un acte pour constituer en corporation la Compagnie du chemin de fer de Gaspé, 103.

De Antoine Painchaud et *al.*, arpenteur géomètres, 137; demandant que le bill No. 45, amendant la loi relative aux arpenteurs et arpentages, ne devienne pas loi, 149.

Bills présentés :

Bill pour amender les articles 67, 68 et 69 du Code de procédure civile, 40.

Bill pour amender les lois relatives aux térres publiques, 40.

Bill pour abroger la section 2 du chap. 6 de l'acte 52 Vic., enlevant le droit de suffrage à certains employés publics, 40.

Bill amendant l'acte électoral de Québec, 40.

Bill amendant la loi des chemins de fer, 348.

Bill concernant la Société d'agriculture No. 5. du comté de Gaspé, 384.

FLYNN, L'HONORABLE E.-J. :—(*Suite.*)

Interpellations au Ministère :

Budjet supplémentaire pour 1890 :—Quels sont les items sous le titre " IX Divers " du—, qui ont déjà été payés par le gouvernement ? 188.

Cadastre des Isles de la Magdeleine :—Combien a-t-il été payé à M. l'arpenteur Deschênes en rapport avec le— ? 189.

Cap Santé :—Combien et à qui a été payé pour un bac, sur la rivière Jacques-Cartier ? 276.

Deschesnes :—Quel est le coût des travaux faits par M. l'arpenteur—, en rapport avec le cadastre des Isles de la Magdeleine ? 189.

Droits de pêche :—Quel est le produit brut de la vente à l'encan des droits de—, en janvier 1890 ? 101.

Emprunt, de 50 Vict., ch. 2 :—Quel est le montant payé à même l'—, avant le 6 février 1889 ? 81.

Emprunt des $3,500,000 :—A part de la somme mentionnée en la réponse No. 13 du 6 février 1889, le gouvernement a-t-il fait d'autres paiements à même l'—? 101.

Jacques, M. Louis :—Combien le gouvernement lui a-t-il payé pour un bac sur la rivière Jacques-Cartier ? 276.

Lettres de crédit :—Demandant réponse à une adresse du 20 mars 1889, touchant les—? 359.

Limites à bois :—Quel est le produit de la vente à l'enchère des—, le 9 janvier 1890 ? 101.

Limites à bois :—Quel est le montant obtenu par la vente des—, le 9 janvier 1890 ? 83.

Lindsay, Robert :—Quel est son traitement comme garde-forestier ? 101.

Adresses et ordres de la Chambre demandés :

Agriculture et colonisation, département de l'—:—Etat détaillé des paiements faits, depuis le 31 décembre dernier, pour inspections, visites et explorations, 388. Réponse, 422. (*Document No. 204.*)

Bernatchez, M. Numa :—Correspondance touchant les deux octrois de $375.00 chacun, accordé pour deux fromageries, dont l'une au Cap Chatte, et l'autre à Sainte-Anne des Monts, 461.

Biens des Jésuites :—Copie des ordres en Conseil autorisant le gouvernement à disposer des biens dit "des Jésuites," et de toute correspondance à ce sujet, 44.

Cadastre et arpentages :—Etat détaillé des paiements faits par le département des terres, depuis le premier juillet jusqu'au 31 décembre 1889, pour le service du cadastre ; pour arpentages ; pour dépenses générales de ce département, 280. Réponse, 431. (*Document No. 206.*)

Cadastre du comté de Gaspé :—Correspondance au sujet de la confection du cadastre, par M. Petrus Gauvreau, des cantons de Malbaie, Douglass, York, Gaspé, ou aucune autre partie du comté de Gaspé, depuis le 17 janvier 1889, 85. Réponse, 251. (*Document No. 109.*)

BIBLIOTHÈQUE UNIVERSITÉ DE SHERBROOKE

FLYNN, L'HONORABLE E.-J. :—(*Suite.*)

Cap Ozo, Pont au—:—Correspondance et rapports d'inspection, etc., au sujet de la reconstruction d'un pont au Cap Ozo, dans la Baie de Gaspé, 310. Réponses, 297. (*Documents No. 187a.*)

Réponse supplémentaire, 445. (*Document No. 187b.*)

Cascapédiac à Gaspé, route,—:—Correspondance et rapports d'explorations, plans, requêtes et d'autres écrits en la possession du gouvernement, au sujet de l'item 115 du budget des dépenses pour 1889-1890. (Grande route de Cascapédiac à Gaspé.) (Ordre du 4 mars 1889, page 274.) Réponse, 17. (*Document No. 2.*)

Chemins de colonisation :—Etat indiquant la distribution, par comtés, de la somme de $150,000, mentionnée à la page 7 de l'état des recettes et paiements du 1er juillet jusqu'au 32 décembre 1887, 308. Réponse, 348. (*Document No. 169.*)

Chemin maritime de la rive sud :—Copie de tous les rôles de paie et rapports des conducteurs de travaux sur le chemin maritime (rive sud) depuis un an. (Ordre du 23 janvier 1889, page 75. Réponse, 187. (*Document No. 97.*)

Département de l'agriculture et de la colonisation :—Etat détaillé des paiements faits, depuis le 31 décembre 1889, par le—pour inspections visites et explorations, 388. Réponse, 422. (*Document No. 204.*)

Divers en général :—Etat détaillé de tous les paiements faits, à même l'item des dépenses, de $18,736.51, pour "divers en général," mentionné à la page 9 de l'état des recettes et paiements depuis le 1er juillet jusqu'au 31 décembre 1889, 308. Réponse, 370. (*Document No. 180.*) *Impression ordonnée, 4. 7.*

Emprunt :—Etat détaillé des sommes payées depuis le 6 février 1889, par le gouvernement à même l'emprunt de $3,500,000 et de toute somme payée avant et depuis le 6 février 1889, sur la dette de la province, 44. Réponse, 238. (*Document No. 107.*)

Fourrures, saisie et confiscation :—Correspondance depuis le 1er février 1887, au sujet de la saisie et de la confiscation de fourrures hors saison, ou d'animaux ou d'oiseaux pris ou tués pendant la saison de prohibition, etc., 305.

Gaspé, agents des terres, etc :—Correspondance touchant la démission, nomination et destitution d'agents des terres, de sous-agents ou de députés-agents des terres pour aucune partie du comté de Gaspé, depuis le mois de janvier dernier, 102. Réponse, 170. (*Document No. 85.*)

Grains de semence :—Copies de toutes requêtes ou lettres demandant depuis l'automne dernier, de l'aide, sous forme de grains de semences, et de toute correspondance à ce sujet. (Ordre du 25 février 1889, page 239.) Réponse, 16. (*Document No 16.*)

Halifax à Moncton :—Correspondance touchant le projet d'établissement d'une ligne courte de chemin de fer, sur le territoire canadien, depuis Halifax en gagnant l'ouest, en prolongeant le chemin de fer de Témiscouata à Moncton, 210. Réponse 253. (*Document No. 122.*)

FLYNN, L'HONORABLE E.-J. :—(*Suite.*)

Isles de la Magdeleine :—Correspondance échangée, depuis le mois d'août dernier, entre le Commissaire des terres, ou aucun des membres du gouvernement, et M. A. S. D. Van Barneveld, sur tout sujet se rapportant aux Isles de la Magdeleine. (Ordre du 4 mars 1889, page 274.) Réponse, 17. (*Document No. 23.*) *Impression ordonnée, 475.*

Isles de la Magdeleine :—Correspondance depuis le 4 mars 1889, entre aucun des membres du gouvernement d'une part, et M. A. S. D. Van Barneveld et M. J. Ballantyne d'une part, sur tout sujet se rapportant aux Isles de la Magdeleine, 166. Réponse, 253. (*Document No. 125.*)

Kirwin, Capitaine :—Copie du rapport fait par le capitaine Kirwin, en vertu de la commission qui lui a été adressée, en date du 22 juin 1889, 364. Réponse, 367. (*Document No. 177.*)

Lavergne, M. C. A. :—Copie de la requête de 1889, demandant une aide pour des travaux à faire à un pont sur la petite rivière au Renard ; des instructions données à M. C. A. Lavergne, en la même année, au sujet de tels travaux, etc., 339. Réponse, 400. (*Document No. 196.*)

Pêche :—Copie de tous les ordres en Conseil, autorisant la location, par convention privée, des terres réservées pour la pêche, le long des lacs et des rivières ; et copie de toute correspondance à ce sujet, 70. Réponse, 261. (*Document No. 126.*)

Pêche :—Ordre en Conseil, du 26 décembre 1889, du gouvernement du Canada, de la réponse du 8 janvier 1890, du Lieutenant-Gouveneur de cette province, et copie de tous les protêts et notifications signifiés, de la part du gouvernement fédéral, au gouvernement de Québec et aux adjudicataires des droits de pêche, en date du 8 janvier et du 12 février 1890 ; Correspondance échangée entre les deux gouvernements, relativement aux droits de pêche en question ; Renseignements officiels, non déjà produits, sur la question de savoir si ces rivières, objets du conflit entre les deux gouvernements, sont navigables ou non, 329. Réponse, 333. (*Document No. 165.*) *Impression ordonnée, 476.*

Péninsule et Gaspé, Compagnie de chemin de fer :—Etat indiquant les officiers et actionnaires de la " Compagnie du chemin de fer de la ligne courte de la Péninsule et de Gaspé," avec mention du montant des actions souscrites, du montant payé, et du montant des action libérées qui peuvent avoir été accordées, 152. Réponse, 173. (*Document No. 91.*)

Percé, palais de justice et prison de :—Etat détaillé des sommes payées par le gouvernement ou aucun des départements, depuis le 30 janvier 1889 jusqu'à ce jour, pour travaux et réparations et autres ouvrages au palais de justice et à la prison de Percé et ses dépendances, etc., 85. Réponse, 284. (*Document No. 144.*)

Ponts en fer :—Correspondance, depuis le 17 du mois de janvier 1889, au sujet de la demande d'aide pour la construction de ponts en fer ; Ordres en Conseil, soumissions, contrats et rapports d'inspection depuis la même date ; Sommes octroyées payées ou payables, pour la construction de tels ponts, ainsi que toutes les autres dépenses incidentes, 152.

BIBLIOTHÈQUE UNIVERSITÉ DE SHERBROOKE

FLYNN, L'HONORABLE E.-J. :—(*Suite.*)

Ponts métalliques :—Etat détaillé des paiements faits, à même la somme de $10,892.69 mentionnés sous le titre "ponts métalliques," à la page 177 des comptes publics pour 1889, 308.

Pont sur le St. Laurent à Québec :—Copie de tous ordres en Conseil passés sous l'autorité de la section 13 du chapitre 91, 51-52 Victoria, (1888) touchant l'aide pour l'exploration d'un pont entre les deux rives du fleuve, à Québec ; rapport d'explorations faites, depuis cette date et correspondances ayant trait à la construction de ce pont et à aucun octroi ou subvention par la province, 441. Réponse, 478. (*Document No. 236.*)

Q. M. O. & O. :—Etat détaillé des paiements faits à même la somme de $10,000, mentionnée à l'item 256 du budget pour 1889-1890 (chemin de fer Q. M. O. & O., construction, 151.) Réponse, 231. (*Document No. 104.*)

St. Jean, rivière :—Documents touchant la question de la construction d'un pont sur la rivière St-Jean, dans le comté de Gaspé, 387. Réponse, 401. (*Document No. 200.*) Réponse supplémentaire, 444, (*Document No. 200b.*).

Statuts refondus et Code municipal :—Correspondance au sujet de la question, de la distribution des Statuts refondus et du Code municipal aux conseils municipaux, depuis le mois de janvier dernier, 102.

Subsides aux Cies de chemins de fer :—Ordres en Conseil, adoptés depuis le 30 janvier dernier, autorisant le paiement des subsides aux différentes compagnies de chemins de fer, 85. Réponse, 107. (*Document No. 66.*) *Impression ordonnée, 311.*

Terres publiques :—Copie de tous ordres en Conseil, adoptés depuis deux ans, au sujet de la question de l'octroi gratuit des terres publiques dans certaines parties de la province. (Ordre du 25 février 1889, page 238.) Réponse, 16. (*Document No. 17.*)

Motions :

Amendement (à la motion pour comité des subsides),—Que cette Chambre proteste de la manière la plus énergique contre les fréquentes et très regrettables violations de la loi et de la constitution et des empiètements sur les privilèges de cette Chambre dont le gouvernement actuel s'est rendu coupable depuis son avènement au pouvoir ; négativé, 506.

Amendement (lors du concours sur certains items des subsides),—Que cette Chambre proteste contre cette demande d'un nouveau crédit pour les mêmes objets ; négativé par un sous-amendement de l'hon. M. *Gagnon*, 287.

Amendement (à la motion pour concours dans l'item des subsides pour dépenses générales du département des terres de la Couronne),—Que la Chambre voit avec alarme l'augmentation énorme de ce département, etc. ; négativé, 249.

Amendement à la motion pour seconde lecture de la résolution relative à la coupe du bois marchand, dans certains cas ; objection, 127. M. l'Orateur décide que l'amendement est irrégulier, 128.

FLYNN, L'HONORABLE E.-J. :—(*Suite.*)

Amendement pour renvoyer de nouveau à un comité général le bill amendant la loi électorale, etc , 88 ; adopté, 89.

Amendement pour renvoyer à six mois la seconde lecture du bill concernant le Conseil exécutif, 89 ; négativé, 90.

Motion pour la nomination d'un comité spécial chargé d'étudier la question de la tenure des terres dans les Isles de la Magdeleine etc. ; Débat ajourné, 409 Débat repris, négativé par un amendement de l'hon. M. *Mercier*, 411.

Que le bill pour abroger l'acte enlevant le droit de suffrage à certains employés publics soit lu la seconde fois ; négativé, 97.

Que cette Chambre ne concoure pas dans les amendements faits par le Conseil législatif au bill amendant les articles 67, 68 et 69 du Code de procédure civile et qu'un message soit envoyé au Conseil leur en donnant les raisons ; adoptée, 211.

Divers :

Pour décisions de M. l'Orateur sur objections soulevées par ou contre l'hon. M. *Flynn*, 88, 127, 299, 334. Voir *Marchand, l'hon. F. G ; Ses décisions Nos. 15, 16, 22 et 23 ; 24ème vol. ; 1ère Session de 1890.*

25è VOLUME.—2ème SESSION 1890.

Adresses et Ordres de la Chambre demandés à une session antérieure :

Biens des jésuites :—Copie des ordres en Conseil autorisant le gouvernement à disposer des biens dites "des Jésuites," et de toute correspondance à ce sujet. (Adresse du 15 janvier 1890, 44.) Réponse, 37. (*Document No. 39.*) Impression ordonnée, 307.

Fourrures, saisie et confiscation :—Correspondance, depuis le 1er février 1887, au sujet de la saisie et de la confiscation des fourrures hors saison, ou d'animaux ou d'oiseaux pris ou tués pendant la saison de prohibition, etc. (Ordre du 5 mars 1890, 305.) Réponse, 17. (*Document No. 20.*)

Ponts en fer :— Correspondance, depuis le 17 du mois de janvier 1889, au sujet de la demande d'aide pour la construction de ponts en fer ; ordres en Conseil, soumissions, contrats et rapports d'inspection depuis la même date ; sommes octroyées, payées ou payables, pour la construction de tels ponts, ainsi que toutes les autres dépenses incidentes. (Adresse du 3 février 1890, 152.) Réponse, 18. (*Document No. 31.*)

Ponts métalliques :—Etat détaillé des paiements faits, à même la somme de $10,892.69 mentionnée sous le titre "ponts métalliques," à la page 177 des comptes publics pour 1889. (Ordre du 5 mars 1890, 308.) Réponse 17. (*Document No. 21.*) Impression ordonnée, 306.

Statuts refondus et Code municipal :—Correspondance au sujet de la question de la distribution des Statuts refondus et du Code municipal aux conseils municipaux, depuis le mois de janvier dernier. (Ordre du 22 janvier 1890, 102.) Réponse, 18. (*Document No. 64.*)

BIBLIOTHÈQUE UNIVERSITÉ DE SHERBROOKE

FOREST, M. Ludger :—Elu, le 14 octobre 1886, député du comté de l'Assomption.

21e VOLUME.—SESSION 1887.

Fait partie des comités suivants :

Agriculture, immigration et colonisation ; Industries, 38 ; Bureau d'examinateurs aux professions libérales, 141.

22e VOLUME—SESSION 1888.

Fait partie des comités suivants :

Agriculture ; Industries, 45 : Licences, 127 ; Acte médical, 129.

Pétition présentée :

De T. Alex. Archambault, de St. Paul l'Ermite, 92, demandant un acte l'autorisant à exercer la profession médicale, 107.

Bill présenté :

Bill régularisant la cléricature de T. Alex. Archambault, 122.

Motion :

Pour remise de l'honoraire sur le bill concernant T. Alex. Archambault ; adoptée, 330.

23e VOLUME.—SESSION 1889.

Documents mis devant la Chambre relatifs à son élection contestée, 6. Election annulée, le 30 novembre 1888, 7.

Réélu le 27 décembre 1888 ; certificat de son élection, 14.

Fait partie du comité suivant :

Agriculture, immigration et colonisation, 27.

24e VOLUME.—1ère SESSION 1890.

Fait partie des comités suivants :

Agriculture ; immigration et colonisation, 72. Collège de médecine et de chirurgie, Montréal, 272.

Pétition présentée :

De l'Ecole de médecine et de chirurgie, Montréal, 91 ; demandant des amendements à son acte d'incorporation, 104.

Bill présenté :

Bill amendant la loi 8 Vict., chap. 81, qui constitue en corporation le Collège de médecine et de chirurgie de Montréal, 125 ; honoraire remis, 441.

Motion :

Que le bill amendant la loi 8 Vict., chap. 81, qui constitue en corporation le Collège de médecine et de chirurgie de Montréal, soit remis sur les ordres du jour, pour comité général, 272 ; Ordre rescindé ; Bill renvoyé à un comité spécial, 272.

FORTIN, M. Louis-Napoléon :—Elu, le 30 novembre 1876, député du comté de MONTMAGNY.

10e VOLUME.—SESSION 1876.

Certificat de son élection, 84 ; Prête serment et prend son siège, 77.

Prend son siège sur la production de son indenture seulement, 77.

Fait partie des comités suivants :

Ordres permanents ; Comptes publics ; Agriculture, 97 ; Profession médicale, 106.

11e VOLUME—SESSION 1877-78.

Fait partie des comités suivants :

Ordres permanents ; Bills privés, 24 ; Comptes publics ; Agriculture 34.

Pétition présentée :

Du Rév. Jos. N. Sirois et *al.*, du Cap St Ignace, 152 ; demandant de l'aide pour des chemins, 165.

Adresse :

Employés surnuméraires :—Etat indiquant le nombre d'employés surnuméraires de la session, nommés depuis le 1er décembre 1877 jusqu'aujourd'hui ; le dit état mentionnant le montant du salaire de chacun de ces employés par jour, et indiquant aussi ceux des dits employés qui ont été payés depuis le 20 décembre 1877, jusqu'au 17 janvier 1878, 153.

12e VOLUME—SESSION 1878.

(Réélu le 1er mai 1878.)

Fait partie des comités suivants :

Bibliothèque, 26 ; Ordres permanents ; Bills privés ; Comptes publics ; Agriculture, 31 ; Acte électoral de 1875, 65.

Bill présenté :

Bill pour amender l'acte électoral de Québec, 1875, 81.

13e VOLUME.—SESSION 1879.

Fait partie des comités suivants :

Bibliothèque, 36 ; Ordres permanents, 39 ; Bills privés ; Comptes publics ; Agriculture, 40 ; Code municipal, 60 ; Acte électoral de 1875, 84 ; Conférence avec le conseil au sujet du bill pour amender le code municipal, 185.

Nommé *Président* du comité spécial sur le bill pour amender les lois de la *chasse* ; présente le 1er rapport, 179.

BIBLIOTHÈQUE UNIVERSITÉ DE SHERBROOKE

FORTIN, M. L.-N. :—(*Suite.*)

Pétition présentée :

Du Rév. Jos Sirois et *al.*, du Cap St Ignace, 34 ; demandant de l'aide pour des chemins, 42.

Bills présentés :

Bill pour amender le Code municipal, 59.

Bill pour amender l'acte électoral de Québec, de 1875, 60.

Bill pour amender les lois de la chasse, 60.

Bill pour donner droit de voter aux fils de cultivateurs, en certains cas, 80.

Bill pour prolonger le délai pour le renouvellement de l'enrégistrement des hypothèques après le cadastrage, 277.

Motions :

Pour renvoyer à six mois la seconde lecture pour donner une juridiction concurrente aux cours civiles du district de Québec dans les comtés de Bellechasse et Dorchester ; adoptée, 316.

Pour renvoyer de nouveau à un comité général le bill pour amender les lois de la chasse ; adoptée, 319.

14e VOLUME.—SESSION 1880.

Fait partie des comités suivants :

Ordres permanents ; Bills privés ; Comptes publics ; Agriculture, 20 ; Chasse, 244.

Pétition présentée :

De Cyrille Bolduc et autres, de Adstock, 171 ; demandant de l'aide pour un chemin de colonisation dans ce canton, 185.

15e VOLUME.—SESSION 1881.

Fait partie des comités suivants :

Ordres permanents ; Bills privés, 17 ; Agriculture ; Comptes publics, 18.

Adresse :

Ligne de paquebots à vapeur :—Correspondance entre le gouvernement et aucunes personnes demandant l'établissement d'une—, entre Québec, Montréal ou aucun autre part de la province de Québec et la France, 25.

16e VOLUME.—SESSION 1882.

(Réélu le 2 décembre 1881.)

Fait partie des comités suivants :

Bills privés, 17 ; Agriculture, 76 ; Profession médicale, 50 ; Acte électoral de 1875, 94 ; Pour examiner les Journaux du Conseil législatif, 258.

FORTIN, M. L.-N. :—(*Suite.*)

Présente le rapport du comité spécial pour faire des recherches dans les Journaux du Conseil législatif, 259.

Pétitions présentées :

De F. X. Gendron et *al.*, 52 ; demandant l'autorisation de construire un pont de péage sur la rivière du sud, dans St-François, Montmagny, 77.

De J. E. Alfred de St George et *al.*, 111 ; demandant un acte incorporant le Crédit mobilier et agricole de Québec ; reçue et lue, 116.

Bills présentés :

Bill pour amender l'article 1061 du Code municipal, 76.

Bill pour amender l'acte électoral de Québec, 84.

Bill pour autoriser François-Xavier Gendron, de la paroisse de St-François, à ériger un pont sur la rivière du Sud, en la dite paroisse et pour d'autres fins, 88.

Bill pour incorporer le Crédit mobilier et agricole de Québec, 121.

Bill pour faire disparaître certaines inhabilités provenant d'infractions à l'acte électoral de Québec, 299.

Motion :

Que le bill pour incorporer la Cie du chemin de fer de Huntingdon soit renvoyé au Conseil législatif ; adoptée, 260.

Adresse :

Choquette, Philippe-Auguste :—Documents reçus par le gouvernement de—se rattachant à une enquête tenue par Joseph Nicole, juge de paix à Montmagny, dans les mois de décembre et de janvier dernier, 333. Réponse, 359. (*Document No. 66.*)

Divers :

Appelé à remplacer temporairement M. l'Orateur au fauteuil, 105, 310.

17e VOLUME—SESSION 1883.

Jugement de la cour Supérieure, du 5 janvier 1883, déclarant nulle l'élection du dit *L. N. Fortin* et que *Nazaire Bernatchez* a obtenu une majorité de vingt-trois votes légalement donnés, 4.

(M. *Fortin* est décédé subitement au Cap St-Ignace, le 31 mars 1892.

BIBLIOTHÈQUE UNIVERSITÉ DE SHERBROOKE

FORTIN, M. Pierre :—Elu, par acclamation, le 23 septembre 1867, député du comté de GASPÉ.

1er VOLUME.—SESSION 1867-68.

Prête serment et prend son siège, 2.

Fait partie des comités suivants :

Chemins de fer ; Agriculture, immigration et colonisation, 7 ; Acte municipal, 34 ; Compagnie des mines de charbon et des pêcheries de Gaspé, 69 ; Tenue des terres aux Isles de la Magdeleine, 79 ; Chasse, 217 ; Conférence avec le Conseil législatif au sujet du bill de la chasse, 145.

Pétitions présentées :

De Richard Francis et *al.*, de la Malbaie,—du Rév. F. A. Blouin et *al.*, de la Grande Baie,—du Rév. F. X. Bossé et *al.*, de la Rivière aux Renards,—du Rév. J. V. Drapeau et *al.*, 6,—du Rév. M. Bilodeau et *al.*, de Ste-Anne des Monts, 12,—de Joseph Bégin et *al.*, du village Bienville, Lévis, 52,—de Amable Guay et *al.*, de St-Joseph de Lévis, 56,—du Rév. J. O. Drapeau et *al.*, de Ste-Anne des Monts, 74,—de Thos. C. Remon et *al.*, de Pabos et Newport ; demandant que le tracé Robinson soit choisi pour y faire passer le chemin de fer Intercolonial, 13, 15, 60, 67, 71, 117.

Du Révérend D. Roussel et *al.*, de St-Maxime de Mont Louis, 24 ; demandant que le gouvernement fasse ouvrir un chemin depuis la paroisse de Ste. Anne des Monts à celle de la Petite Rivière aux Renards, 29.

De la municipalité du township de Percé, 53 ; demandant que le dit township soit divisé en deux municipalités séparées, 90.

De la municipalité du township de la Grande Rivière, 53 ; demandant que le dit township soit divisé en deux municipalités séparées, 60.

Du Révérend D. Roussel et *al.*, du Mont Louis, 53 ; demandant de l'aide, 60.

Bills présentés :

Bill pour diviser la municipalité de le seigneurie et du township de la Grande Rivière, dans le comté de Gaspé en deux municipalités séparées, 68.

Bill pour diviser la municipalité du township de Percé, dans le comté de Gaspé, en deux municipalités séparées, 68.

2e VOLUME.—SESSION 1869-70.

Fait partie des comités suivants :

Chemins de fer, 15 ; Agriculture, immigration et colonisation, 16 ; Chasse, 79 ; Incendies dans le district de Gaspé, 104 ; Pour changer les limites des comtés de Chateauguay et Napierville, 109.

FORTIN, M. PIERRE :—(*Suite.*)

Présente le rapport du comité spécial auquel a été renvoyée la réponse à une adresse du 10 mars 1869, concernant certains document relatifs aux incendies qui ont eu lieu sur la côte du Golfe St-Laurent en 1867 et 1868, 108. Autre rapport sur le même sujet, 210. *Appendice No. 2.*

Pétitions présentées :

Des municipalités des townships de Malbaie,—de Cape Cove,—de Newport et Pabos,—et de Percé, 16 ; de William Gore Lyster et *al.*, de Cape Cove, 44,—et de F. X. Bossé et *al.*, de la rivière aux Renards, 79 ; demandant l'abrogation de la section 28 du chap. 109 des S. R. B. C., 31, 51, 86.

De Sa Grâce l'Archevêque de Québec, 38 ; demandant des amendements à l'acte 16 Vict., ch. 263, intitulé : " Acte pour incorporer la Société ecclésiastique de St-Michel," 52.

De Charles Davis et *al.*, de Gaspe Bay South et York,—et de Charles Veit et autres, de Douglass, 44 ; demandant que la nouvelle cour et la prison du comté de Percé soit bâtie au Bassin de Gaspé, dans le comté, 51.

De la municipalité du township de Percé, 44 ; demandant que le township du Cap des Rosiers ne soit pas divisé en deux municipalités séparées, 51.

De Napoléon Dion et *al.*, de la côte du nord du St-Laurent, 53 ; demandant la nomination d'un juge commissaire sur la côte nord du St-Laurent depuis la Pointe des Monts jusqu'à Blanc Sablons, 59.

De Patrick Enright et *al.*, 53 ; demandant de l'aide pour un chemin et quatre ponts, 60.

De Alphonse Dumais, notaire, du comté de Gaspé, 83 ; demandant l'abrogation de la section 14 du chap. 38 des S. R. B. C, concernant les titres de propriété, dans Gaspé, 104.

De la municipalité du township du Cap des Rosiers, 169 ; demandant que le dit township soit divisé en deux municipalités séparées, 179.

Bills présentés :

Bill concernant l'engagement des pêcheurs et le recouvrement de leurs gages, 109.

Bill pour expliquer l'acte 16 Vict. ch. 263 intitulé : " Acte pour incorporer la Société ecclésiastique de St Michel," 136.

Bill pour diviser la municipalité du township du Cap des Rosiers en deux municipalités séparées, 192.

Adresses :

Chasse.—Demandant qu'un certain nombre de copies du bill amendant les lois de la chasse soit imprimé, 190.

Incendies dans Gaspé :—Documents relatifs aux incendies qu'ont eu lieu en 1867 et 1868 sur la côte du Golfe St-Laurent, dans le district de Gaspé, 90.

BIBLIOTHÈQUE UNIVERSITÉ DE SHERBROOKE

FORTIN, M. PIERRE :—(*Suite.*)

Motion :

Que la réponse à l'adresse demandant certains documents relatifs aux incendies qui ont eu lieu en 1967 et 1868, dans le district de Gaspé, soit renvoyée à un comité spécial, 104

3e VOLUME.—SESSION 1869-70.

Fait partie des comités suivants :

Chemins de fer ; Agriculture, immigration et colonisation, 13.

Pétitions présentées :

De la municipalité du township du Cap-des-Rosiers, 8 ; demandant que le dit township soit divisé en deux municipalités séparées, 12.

Du Révérend M. N. Bilodeau et autres, de la paroisse de Ste-Anne des Monts,—et du Révérend A. A. Marcoux et autres, du township du Cap Chat, ces deux derniers du comté de Gaspé, 91,—du Révérend D. Roussel et autres,—du Révérend F. A. Blouin et autres, de Notre-Dame de l'Assomption,—de J. Bte. Caron et autres, de Grande Vallée, tous du comté de Gaspé, 99 ; demandant respectivement de l'aide pour des chemins, 98, 101.

De Thomas C. Remon et autres, de Pabos et Newport, 99 ; demandant de l'aide pour des des chemins et des ponts, 101.

Bills présentés :

Bill pour diviser la municipalité du township du Cap-des-Rosiers, dans le comté de Gaspé, en deux municipalités séparées, 90.

Bill pour protéger les forêts contre les incendies, 108

Adresse :

Cie du chemin de fer de la Rive Nord et de la navigation du St-Maurice :—Documents quelconques concernant un octroi de terres sur le St-Maurice, ou ailleurs, ou tout autre aide en faveur de la dite compagnie ; et de plus, copie de toute lettres et autres documents concernant un octroi de 1,500,000 acres de terres pour la construction du chemin de fer des Piles, 144.

Motion :

Que 1,500 exemplaires en français et 500 en anglais du bill intitulé : " Acte pour protéger les forêts contre les incendies," soient imprimés pour l'usage des membres ; adoptée, 162.

4e VOLUME.—SESSION 1870.

Fait partie des comités suivants :

Chemins de fer ; Agriculture ; Comptes publics, 10 ; Adresse au Gouverneur-Général, 15; Protection des forêts contre les incendies, 57 ; Chasse, 89.

FORTIN, M. PIERRE :—(*Suite.*)

Pétitions présentées :

De Joseph Bouchette, tant en son propre nom qu'au nom des enfants et petits enfants de feu Joseph Bouchette, en son vivant arpenteur général de la Province du Bas Canada, maintenant la province de Québec, 16 ; demandant une certaine somme prétendant leur être légitimement due par l'ancienne chambre d'Assemblée législative du Bas-Canada, 18.

De Bénoni Roy et *al.*, du township de Romieux, 68 ; demandant de l'aide pour des chemins, 87.

Adresse :

Terres de la Couronne :—Demandant copie des instructions données aux agents des— depuis le 1er juillet 1867 ; un exposé du mode adopté depuis la même date pour tenue des livres par les agents des terres ; aussi un exposé de la classification des terres de la couronne fournie par les agents des terres dans leurs agences respectives, indiquant la quantité de terre publiques vendues et occupées, ou vendues et non occupées etc. etc., 57.

5e VOLUME.—SESSION 1871.

(Réélu le 12 juillet 1871.)

Fait partie des comités suivants :

Pour préparer les listes des comités permanents, 6 ; Adresse en réponse au discours du Trône, 9 ; Privilèges et élections ; Chemins de fer ; Bills privés ; Impressions, 11 ; Comité conjoint des impressions, 13 ; Agriculture, 12 ; Amélioration des chemins publics, 41 ; Comité général des élections, 46 ; Chasse, 68 ; Industries, 110.

Prête serment comme membre du comité général des élections, 19.

Présente divers rapports du comité général des *élections* 75, 109, 137, 158, 170.

Motions :

Que la 77e section de l'acte concernant les élections parlementaires contestées soit maintenant lue ;—Et la dite section étant lue ;—Ordonné, que la pétition se plaignant d'une élection et d'un rapport irréguliers pour le district électorat de l'*Islet*, soit de nouveau renvoyée au comité général des élections, 156.

Que la pétition de François Benjamin Godin, écuyer, se plaignant de l'élection et du rapport de *Vincent Paul Lavallée*, écuyer, pour le district électoral de *Joliette*, soit renvoyée au comité général des élections ; adoptée, 158.

6e VOLUME.—SESSION 1872.

Fait partie des comités suivants :

Pour préparer les listes des comités permanents, 5 ; Adresse en réponse au discours du Trône, 7 ; Privilèges et élections ; Chemins de fer ; Bills privés, 12 ; Impressions, 13 ; Comptes publics ; Agriculture ; Comité conjoint des impressions, 13 ; Comité général des élections, 25 ; Chasse, 85 ; Industries, 34 ; Comité conjoint de la bibliothèque, 40 ; Isles de la Magdeleine, 41.

Prête serment comme membre du comité général des élections, 38.

BIBLIOTHÈQUE UNIVERSITÉ DE SHERBROOKE

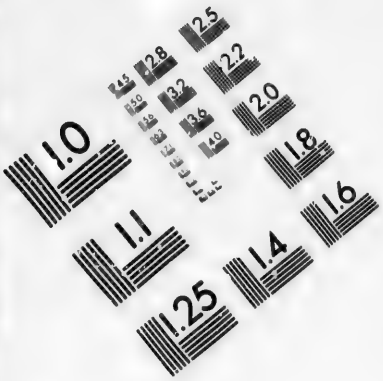

IMAGE EVALUATION TEST TARGET (MT-3)

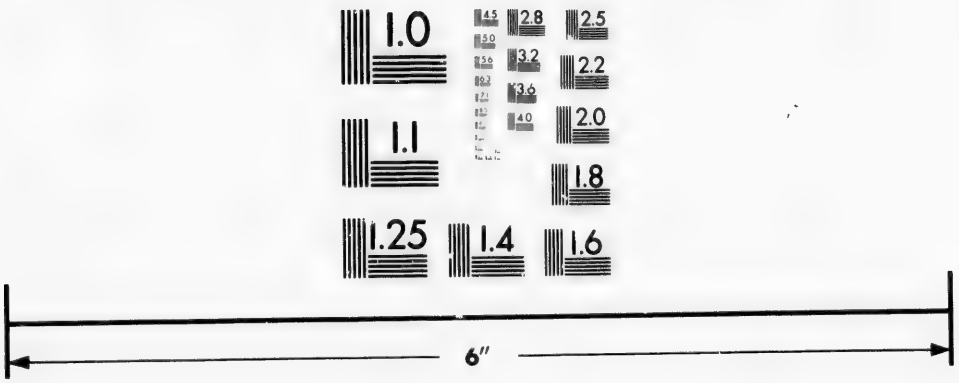

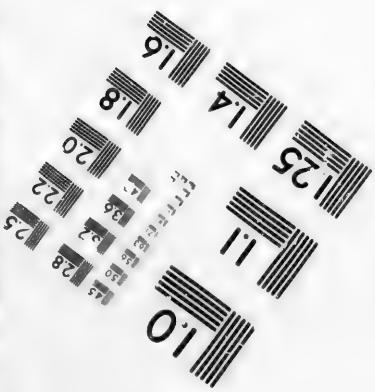

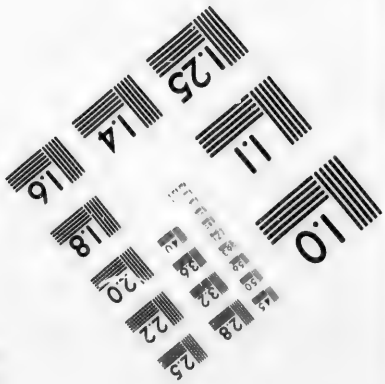

Photographic Sciences Corporation

23 WEST MAIN STREET
WEBSTER, N.Y. 14580
(716) 872-4503

2.8
2.5
2.2
2.0
1.0

FORTIN, L'HONORABLE PIERRE :—(*Suite.*)

Pétitions présentées :

De Wm. Duckett et *al.*, du village de Côteau Landing, 26 ; demandant la passation d'une loi pour obliger chaque propriétaire de seigneurie à tenir un livre exact du paiement de leurs rentes et pour autres fins, 30.

De Augustin Laperrière, de la cité d'Ottawa, 39 ; demandant que la Chambre ordonne l'achat d'un certain nombre d'exemplaires des "Décisions des Orateurs de l'Assemblée législative et de la Chambre des Communes du Canada, depuis 1841 jusqu'en juin 1872," 46.

7e VOLUME—SESSION 1873-74.

Lettre à M. l'Orateur, en date du 27 février 1873, l'informant que M. *Pierre Fortin* ayant accepté la charge de *Commissaire des Terres de la Couronne*, son siège en chambre est devenu vacant, 2.

Réélu par acclamation le 8 avril 1873 ; Certificat de son élection, 65 ; Prête serment et prend son siège, 9.

Fait partie des comités suivants :

Pour préparer les comités permanents, 12 ; Préparer adresse en réponse au discours du trône, 20 ; Bills privés ; Impressions ; Comptes publics ; Agriculture ; Comité conjoint des impressions ; Industries, 26 ; Isles de la Magdeleine, 38 ; Pour préparer conférence avec le Conseil, 123.

Pétition présentée :

Du conseil municipal des Isles de la Magdeleine, 48 ; demandant la passation d'un acte pour séparer la municipalité actuelle des Isles de la Magdeleine et l'ériger en trois municipalités séparées, 54.

Bill présenté :

Bill pour diviser la municipalité des Isles de la Magdeleine en trois municipalités séparées, 64.

Met devant la Chambre le document suivant :

Rapport du Commissaire des Terres de la Couronne de la province de Québec, le 30 juin 1873, 12. (*Document No. 2.*)

8e VOLUME—SESSION 1874-75

Fait partie des comités suivants :

Pour préparer la liste des membres devant faire parties des comités permanents, 14 ; Comité conjoint de la bibliothèque, 16 ; Comptes publics ; Agriculture ; Industries, 25 ; Navigation du St Laurent, 26 ; Statistiques hygiéniques et mortuaires, 36 ; Isles de la Magdeleine, 18.

Présente rapports du comité spécial chargé de s'enquérir de la tenure des terres aux *Isles de la Magdeleine*, 32, 185.

FORTIN, L'HONORABLE PIERRE:—(*Suite.*)

Adresses :

Arpenteurs :—Pour la correspondance relative aux amendements projetés à l'acte qui régit maintenant les arpentages et le mode à suivre pour l'admission à l'étude et à la pratique de la profession d'arpenteur, 195.

Pennoyer, Charles :—Etat indiquant la quantité de terres octroyées par lettres patentes à Charles Pennoyer, écuyer, de Eaton, à Michel Fournier, écuyer, de Port Joli, et à G. B. Hall, écuyer, de Québec, 87.

Terres publiques ;—Pour un état indiquant le montant dû pour arrérages sur toutes les ventes faites, jusqu'au 30 juin 1874, des terres publiques connues sous les dénominations suivantes: terres de la Couronne, terre du clergé, biens des Jésuites, Seigneurie Lauzon, etc, 194.

Motion :

Propose que la Chambre concoure dans le second rapport du comité spécial nommé pour s'enquérir de la tenure des terres aux Isles de la Magdeleine, etc. Motion retirée, 245

9e VOLUME—SESSION 1875.

L'honorable Pierre Fortin est élu Orateur, *nemine contradicente*, 2.

L'adresse à Son Excellence, lui demandant les privilèges ordinaires ; Réponse de Son Excellence par l'intermédiaire de l'Orateur du Conseil législatif, 3.

Fait rapport du discours de Son Excellence à l'ouverture de la session, 3.

Communique le rapport du bibliothécaire, 6.

Met devant la Chambre le rapport du Greffier de la Couronne en chancellerie, au sujet des élections générales de 1875, 53.

Met devant la Chambre divers états et rapports, 5, 12, 14, 19, 22, 25, 28, 33, 35, 41, 52, 53, 59, 69, 96, 104, 112.

Son discours en présentant le bill des subsides, 192.

Ses décisions sur des questions de forme ou d'ordre, 61, 142, 160 :

1. Motion étant faite pour la seconde lecture du Bill concernant les annonces de ventes faites par le shérif,—sur objection, M. l'Orateur décide que ce bill n'est pas dans l'ordre, parce qu'il tend à imposer des taxes sur le peuple et que cette mesure n'a pas été recommandée par le Lieutenant-Gouverneur, 61.

2. A la question pour que la Chambre se forme en comité général sur le Bill pour amender l'acte d'incorporation de la Cie du chemin de fer M. P. & B., objection est faite que ce bill n'est pas dans l'ordre, parce qu'il contient des dispositions qui excèdent la nature du sujet qui est contenu dans l'avis donné relativement au dit bill ; M. l'Orateur décide que le dit bill doit être renvoyé au comité des ordres permanents, 142.

3. A la motion pour la seconde lecture du Bill pour étendre la juridiction du commissaire des incendies pour la cité de Québec, objection est faite que ce bill n'est pas dans l'ordre parce qu'il tend à augmenter les taxes sur le peuple, et qu'il aurait dû être introduit sur des résolutions adoptées en comité de toute la Chambre, 154 ; M. l'Orateur décide que l'objection n'est pas fondée, 160.

BIBLIOTHÈQUE UNIVERSITÉ DE SHERBROOKE

FORTIN, L'HONORABLE PIERRE :—*(Suite.)*

10e VOLUME.—SESSION 1876.

Le 9 novembre 1876, donne sa démission comme Orateur de l'Assemblée législative, 1.

Fait partie des comités suivants :

Privilèges et élections ; Bills privés ; Comptes publics ; Agriculture, 24 ; Industries, 25 ; Bibliothèque, 37 ; Profession médicale, 106.

Pétitions présentées :

De John et Elias Collas et *al.*, du canton de Malbaie, 52 ; demandant que le dit canton soit divisé en deux municipalités séparées, 58.

Des Sœurs de la charité de Rimouski, 32 ; demandant de l'aide, 48.

Bill présenté :

Bill pour diviser la municipalité de la Malbaie en deux municipalités séparées, 72.

Adresse :

Fonds de bâtisses et de jurés :—Pour un état indiquant les montants payables, ou payés sous l'autorité de la section 12 de la clause 16, de l'acte, chap. 109 des statuts refondus du Bas-Canada par les municipalités de chaque comté pour leur contribution au fonds de bâtisses et de jurés, depuis l'imposition de la dite contribution, jusqu'à l'année dernière, 187.

11e VOLUME.—SESSION 1877-78.

Le 7 mars 1877, son siège ayant été déclaré vacant par la Cour Supérieure M. *Fortin* subit une nouvelle élection et est réélu le 2 juillet 1877.

Certificat de son élection, 3 ; Prête serment et prend son siège, 4.

Fait partie des comités suivants :

Bibliothèque, 29 ; Comptes publics ; Agriculture, immigration et colonisation, 34 ; Industries, 35.

Pétitions présentées :

De la Chambre de Commerce de Québec, 32 ; demandant de l'aide pour une ligne télégraphique depuis Matane jusqu'à la rivière aux Renards, 47.

De André Roy et *al.*, du comté de St-Jean, 104 ; demandant le remboursement du produit de la vente des terres de Théodore Richard, confisquées et vendues lors des troubles de 1837-38, 118.

FOURNIER, M. Télesphore :—Elu le 6 juillet 1871, député du comté de MONTMAGNY.

5e VOLUME.—SESSION 1871.

Fait partie des comités suivants :

Privilèges et élections ; Dépenses contingentes, 11 ; Agriculture, immigration et colonisation, 12.

Pétitions présentées :

De François Gingras, épicier, et François-Xavier Déry, ferblantier, tous deux de la cité de Québec, et électeurs dont les noms sont dûment inscrits sur la liste électorale de la division électorale de Québec-Centre, 7 ; demandant de vouloir sommer Jean-Baptiste Célestin Hébert, de comparaître à la barre de la Chambre pour alors et la rendre compte de sa conduite comme officier-rapporteur, lors de la dite dernière élection de la division électorale de Québec-Centre, 17.

De François-Benjamin Godin, de la ville de Joliette, dans le district électoral de Joliette, écuyer, avocat, 12 ; demandant de vouloir bien prendre la présente pétition en votre favorable considération et de déclarer que le dit Vincent-Paul Lavallée, n'a pas été dûment élu ou rapporté élu à la dite dernière élection, pour servir comme membre dans la dite Assemblée législative de Québec, etc., etc., 18.

Bills présentés :

Bill pour amender la loi concernant les salaires des Orateurs du Conseil Législatif et de l'Assemblée législative de la Province de Québec et l'indemnité accordée aux membres de ces deux Chambres, 28.

Bill pour amender la loi concernant les élections parlementaires contestées et pour pourvoir plus efficacement aux moyens de prévenir les menées corruptrices aux élections des membres de l'Assemblée législative de Québec, 57.

Bill concernant les arrérages dûs sur les terres de la couronne et du clergé vendues avant le premier de juillet 1867, et pour amender l'acte relatif à la vente et l'administration des terres publiques, 109.

Bill pour limiter l'application des articles 298 et 299 du Code civil et le titre cinquième du Code de procédure civile, 110.

Adresses :

Arrérages sur terres :—Copie de la requête des francs-tenanciers du comté de Montmagny, demandant la remise des arrérages qu'ils doivent au gouvernement sur le prix de leurs terres ; et demandant aussi des octrois gratuits de terre pour faciliter le développement de la colonisation dans ce comté, 38. Réponse, 109. (*Document No. 15.*)

Bois :—Etat indiquant le nombre de limites accordées à divers individus dans les districts de Chicoutimi et de Saguenay, depuis 1850 jusqu'à ce jour, etc., etc., 112 Réponse, 146. (*Document No. 19.*) Imprimée, 175.

BIBLIOTHÈQUE UNIVERSITÉ DE SHERBROOKE

FOURNIER, M. TÉLESPHORE :—(*Suite.*)

Juges :—Demandant copie de toute la correspondance concernant la résidence du juge nommé pour exercer les fonctions judiciaires dans les districts de Montmagny et de Beauce, 97.

Bois :—Etat de toutes demandes ou applications actuellement pendantes devant le gouvernement, ou le département des Terres de la Couronne, dans le but d'obtenir des licences pour l'exploitation de limites à bois, 123.

Instruction publique :—Correspondance entre les départements de l'Instruction publique et certaines personnes qui ont offert de se charger de faire une serie de livres d'enseignement pour l'usage des écoles communes, 123.

Montmagny et Bellechasse :—Etat des terres occupées et concédées en vertu de permis d'occupations du département des terres de la couronne, enlevées par le département ou les agents, dans les comtés de Montmagny et de Bellechasse, depuis le quinze avril dernier, spécialement les raisons pour lesquelles ces terres ont été reprises, etc., 173.

Remises par le gouvernement :—Etat détaillé du montant des sommes remises, depuis le 15 juillet 1867, aux personnes endettées pour le prix de terres achetées du gouvernement, soit avant, soit après le 1er juillet 1867, indiquant à qui et à quelle époque ces remises ont été faites et pour quelles raisons, 172.

Motions :

Que la pétition de François Gingras et F. X. Déry soit renvoyée au comité permanent des privilèges et élections ; adoptée, 37.

Que la pétition des francs-tenanciers du comté de Montmagny demandant que les arrérages dûs par eux au gouvernement sur le prix de leurs terres etc, soit référée au comité d'agriculture ; et objection étant faite,—M. l'Orateur décide que cette motion n'est pas dans l'ordre, en autant qu'elle affecte le revenu public, 112.

Amendement proposé à la motion portant,—Que la chambre concoure dans le second rapport du comité permanent des privilèges et élections, 140 ; débats, 141 ; débats repris, 143 ; amendement rejeté, 145.

Que le bill pour amender la loi concernant les élections parlementaires contestées etc, soit mis sur les ordres du jour de lundi prochain pour seconde lecture ; débats ajournés, 149.

Pour renvoyer de nouveau à un comité de toute la Chambre le bill pour amender certains articles du Code de procédure civile et pour pourvoir à la nomination d'un juge de district à Montréal ; négativée, 159 ; autre motion semblable, aussi négativée, 159.

Que le bill concernant l'élection des membres de l'Assemblée législative de la province de Québec soit maintenant lu la seconde fois,—Et objection étant faite que le bill n'est pas dans l'ordre,—M. l'Orateur décide qu'il n'est pas dans l'ordre, 177.

Divers :

Montmagny :—Pétition de L. J. E. *Desjardins*, contre *Télesphore Fournier*, écuyer, 71. Cautionnement nul, 158.

FOURNIER, M. TÉLESPHORE :—(*Suite.*)

6e VOLUME.—SESSION 1872.

Fait partie des comités suivants :

Privilèges et élections ; Dépenses contingentes, Bills privés, 12 ; Agriculture, 13 ; Comptes publics, 23.

Bills présentés :

Bill pour déférer l'instruction et la décision des élections contestées à des juges et pour empêcher les menées corruptrices aux élections pour l'Assemblée législative de Québec, 13.

Bill pour empêcher les menées corruptrices aux élections municipales et aux élections des commissaires ou syndics des écoles communes, 17.

Adresses :

Chemins de colonisation :—Pour un état des sommes appropriées cette année pour chemins de colonisation dans les comtés de Montmagny et de Bellechasse, 37.

Extras dans les départements :—Pour un état indiquant toutes sommes d'argent exigées ou reçues pour traitements, services extras et frais de voyage, ou pour tout autre objet, par les divers assistants ou députés-chefs et autres officiers de département, dans la province de Québec, pour services rendus au gouvernement comme tels assistants ou comme tels officiers de département, pour l'année expirée le 1er décembre 1872, indiquant aussi en vertu de quelle autorité (s'il en est) les paiements ont été faits, et les pièces justificatives à cet égard, 14.

Jugements et factums :—Pour copie des plaidoyers, jugements et factums contenant les enquêtes dans les causes suivantes : C. S., district des Trois-Rivières ; G. A. Gouin, *vs* H. Dubord, jugée en cour supérieure, aux Trois-Rivières, le 30 avril 1870 ; en révision, à Québec, le 30 juin 1870 ; et en cour du Banc de la Reine, en Appel, le 18 mars 1871, sous le No. 5 ; C. S. district d'Arthabaska, No. 978 ; Alexis Lavigne, *vs* Louis Dion, jugée en cour supérieure, à Arthabaska, le 11 septembre 1871 ; en cour de révision, à Québec, le 5 février 1872, et en Appel, à Québec, le 7 septembre dernier, 55.

Juges de paix, Montmagny :—Pour copie de la correspondance échangée entre le gouvernement, ou quelqu'un des ministres, et certains juges de paix de Montmagny, au sujet de la radiation de leurs noms de la liste des juges de paix de ce district, 27.

Limites à bois :—Pour un état de toutes les demandes ou applications depuis le 11 décembre 1871 pour obtenir des licences pour exploiter les limites à bois, 14.

Police :—Pour correspondance et documents concernant l'emploi de la police à l'occasion des dernières élections générales pour la Chambre des communes du Canada, et spécialement le 5 août 1872, 13.

Terres à bois :—Pour un état des terres publiques impropres à la colonisation, mais riches en bois, qui ont été mises en réserves comme terre à bois—indiquant l'étendue des terres réservées et leur situation, 50,

BIBLIOTHÈQUE UNIVERSITÉ DE SHERBROOKE

FOURNIER, M. TÉLESPHORE :—(*Suite.*)

Divers :

Montmagny :—(Continuation des procédures de la dernière session de la contestation de l'élection de—; Rapport de M. l'Orateur taxant les frais à être payés par le pétitionnaire, 9.

Motions :

Pour renvoyer de nouveau à un comité général le bill pour détacher le comté de Bellechasse du district judiciaire de Montréal pour l'annexer à celui de Québec ; négativée, 46.

Que le bill pour déférer l'instruction et la décision des élections contestées à des juges, et pour empêcher les menées corruptrices aux élections pour l'Assemblée législative de Québec, soit maintenant lu la seconde fois ; motion adoptée, 137.

Pour renvoyer de nouveau à un comité de toute la chambre certaines résolutions concernant la vente des limites à bois ; débats, 151, 154, 157, 162 ; motion pour ajourner les débats, retirée, 164 ; sous amendement proposé et adopté, 165. Motion amendée, 165.

Pour renvoyer de nouveau à un comité général le bill pour pourvoir à la décision des élections contestées par les juges, etc., négativée, 168.

Autre motion pour le même objet ; Adoptée, 169. Autres motions semblables ; négativées, 169, 170. Motion pour amender ce même bill (à la 3e lecture) ; adoptée, 172.

Pour renvoyer de nouveau à un comité général le bill concernant l'administration des terres de la couronne ; négativée, 192.

7e VOLUME.—SESSION 1873-74.

Fait partie des comités suivants :

Par lettre en date du 19 novembre 1873, M. *Fournier* informe M. l'Orateur *Blanchet* qu'il résigne son mandat comme député pour Montmagny, 3.

François Langelier, écr, élu à sa place, le 16 décembre 1873, 40.

FRADET, M. Pierre :—Elu le 7 juillet 1875, député du comté de BELLECHASSE.

9e VOLUME.—SESSION 1875.

Fait partie des comités suivants :

Lois expirantes, 17 ; Agriculture, immigration et colonisation ; Industries, 18.

Pétitions présentées :

Du Rév. J. W. Gingras et *al.*, de St-Gervais, 8 ; demandant de l'aide pour faire copier les régistres de baptêmes, mariages et sépultures de la dite paroisse, détruits lors de l'incendie de l'église, 14.

De Jacques Roy et *al.*, de St-Anselme, 55 ; demandant qu'une partie de la dite paroisse en soit détachée et soit annexée à la paroisse de St. Gervais pour toutes fins quelconques, 60.

Du Rév. C. S. Brochu et *al.*, de St-Magloire, Rioux, Bellechasse et Daaquam, 103 ; demandant de l'aide pour des chemins, 127.

Bill présenté :

Bill pour détacher une certaine partie de la paroisse de St-Anselme, comté de Dorchester, pour l'annexer à St Gervais, dans le comté de Bellechasse, pour toutes fins quelconques, 66.

10e VOLUME.—SESSION 1876.

Fait partie des comités suivants :

Lois expirantes ; Agriculture, immigration et colonisation, 24 ; Industries, 25.

Pétitions présentées :

Du Rév. Théophile Houde et *al.*, de Mailloux, 32 ; demandant de l'aide pour des chemins, 48.

De P. Forgues et *al.*, de St-Michel, 47 ; demandant l'érection du premier rang de la paroisse en municipalité séparée, 58.

De Elzéar Fontaine et *al.*, 52,—de André Breton et *al.*,—de François Pouliot et *al.*,—de François Dumas et *al.*, 47,—et de Jos Furois et *al.*, de St-Michel, 84 ; demandant que le bill pour ériger le premier rang de la paroisse de St. Michel en municipalité séparée ne devienne pas loi, 58, 84.

Du Rév. C. S. Brochu et *al.*, du canton Rioux, 94 ; demandant de l'aide pour un chemin conduisant au canton Langevin, 108.

Du Rév. Théop. Houde et *al.*, de Mailloux, 122 ; demandant de l'aide pour un pont, 128.

De Augustin Trahan et *al.*, de St-Lazare, 122 ; demandant de l'aide pour l'ouverture d'un chemin conduisant à Ste-Claire, 128.

BIBLIOTHÈQUE UNIVERSITÉ DE SHERBROOKE

FRADET, M. PIERRE :—(*Suite.*)

11e VOLUME.—SESSION 1877-78.

Fait partie des comités suivants :

Lois expirantes ; Agriculture, immigration et colonisation, 34 ; Industries, 35.

Pétitions présentées :

Du Rév. Théophile Houde et *al.*, de Buckland et Mailloux, 28 ; demandant de l'aide pour un chemin, 34.

De Louis Brochu et *al.*, de Mailloux, 28 ; demandant l'octroi de certains lots le long du chemin Taché, 33.

Du Rév. Chs. Trudelle et *al* de St. Michel, 31 ; demandant de l'aide pour le collège de St-Michel, 33.

Du Rév. Théophile Houde et *al.*, de Buckland et Mailloux, 103 ; demandant la remise des intérêts dûs au gouvernement sur leurs terres, 118.

Divers :

Objection étant faite que M. *Fradet* n'était pas présent, lorsque la motion a été lue, et que par conséquent il n'avait pas le droit de voter ; M. l'Orateur, sur l'explication de M. *Fradet*, décide que l'objection est valide, 93.

FREGEAU, M. Isidore :—Elu, le 2 décembre 1881, député du comté de SHEFFORD.

16e VOLUME.—SESSION 1882.

Fait partie des comités suivants :

Chemins de fer ; Agriculture ; Industries, 17 ; Profession médicale, 50 : Bill (St Faustin et St Jovite) ayant rapport aux douze comtés, 254.

Bill présenté :

Bill pour amender la 12ème section de l'acte électoral de Québec, 78.

17e VOLUME.—SESSION 1883.

Fait partie des comités suivants :

Chemins de fer, 40 ; Agriculture, immigration et colonisation ; Industries, 41.

Interpellation :

Fonds d'emprunt municipal, au sujet du règlement par les municipalités de ce qu'elles doivent au—? 284.

Adresse :

Fonds d'emprunt municipal,—Copie du rapport de l'hon. M. Mathieu concernant les municipalités endettées au—fait au gouvernement en l'année 1880, 203.

Divers :

Appelé à remplacer temporairement M. l'Orateur au fauteuil, 164.

18e VOLUME—SESSION 1884.

Fait partie des comités suivants :

Chemins de fer, 51 ; Agriculture, immigration et colonisation ; Industries, 52.

Pétitions présentées :

De Charles Séné et *al.*, de St-Joachim de Shefford, 46 ; demandant l'érection de la paroisse de St-Joachim de Shefford en municipalité, 50.

Des Commissaires et Syndics des écoles du village de Waterloo, 57 ; demandant un acte à l'effet de légaliser un acte de partage et règlement de propriétés, appartenant aux dits commissaires et aux syndics de la minorité dissidente, 68.

De J. W. Wallace et *al.*, du canton de Shefford 68 ; demandant que le bill pour constituer la paroisse de St-Joachim de Shefford en municipalité, pour les fins municipales et scolaires, ne devienne pas loi, 82.

Bills présentés :

Bill pour constituer la paroisse de St Joachim de Shefford en municipalité, pour les fins municipales et scolaires, 60.

Bill amendant l'acte ci-dessus, 322.

Bill pour amender les lois de l'instruction publique en cette province, 64.

Bill ratifiant et confirmant un acte de partage et de répartition, entre les Commissaires d'école de la municipalité du village de Waterloo, dans le comté de Shefford, et les Syndics de la minorité dissidente dans le village de Waterloo, 94.

BIBLIOTHÈQUE UNIVERSITÉ DE SHERBROOKE

FRÉGEAU, M. ISIDORE :—(*Suite.*)

Motion :

Que le Bill pour amender un acte de cette session intitulé : " Acte pour constituer la paroisse de St-Joachim de Shefford en municipalité pour des fins municipales et scolaires " soit renvoyé à un comité général de la chambre et que la règle 59 soit suspendue à cet effet ; attendu que le bill a pour but que de corriger une erreur cléricale et qu'il n'affecte aucunement le principe du bill qu'il a pour objet d'amender ; adoptée, 336.

19e VOLUME—SESSION 1885.

Fait partie des comités suivants :

Agriculture, immigration et colonisation ; Industries, 35.

Pétition présentée :

De la Cie du chemin de fer de la Vallée Missisquoi, 79 ; demandant des amendements à leur acte d'incorporation, 88.

Bill présenté :

Bill pour amender les actes concernant la Cie du chemin de fer de la Vallée de Missisquoi, 96.

20e VOLUME.—SESSION 1886.

Fait partie des comités suivants :

Agriculture ; Industries, 30 ; Hygiène, 182 ; Bureau d'enrégistrement de Tadoussac, 347.

Interpellations au Ministère :

Fonds d'emprunt municipal, réclamations contre les municipalités, 326.

Sommes empruntées au fonds d'emprunt municipal par les municipalités du comté de Shefford, 326.

GABOURY, M. Amédée :—Elu, le 13 juin 1883, député du comté de LAVAL.

18e VOLUME.—SESSION 1884.

Certificat de son élection, 8 ; Prête serment et prend son siège, 12.

Fait partie des comités suivants :

Privilèges et élections, 51 ; Agriculture, immigration et colonisation, 52.

Pétition présentée :

Des Sœurs de la Providence de la paroisse de St-Vincent de Paul, 22.

Divers :

Documents relatifs à son élection contestée mis devant la chambre ; son élection est déclarée nulle par jugement de la cour Supérieure, (en revision), en date du 31 mai 1884, 294.

M. l'Orateur informe la chambre qu'il a émis son mandat pour un nouveau bref d'élection pour *Laval*, 295.

GAGNON, M. Adolphe :—Elu, le 28 janvier 1871, député du comté de CHARLEVOIX.

5e VOLUME—SESSION 1871.

Prête serment et prend son siège, 2.

Fait partie du comité suivant :

Ordres permanents, 11.

Divers :

Charlevoix :—Pétition de S. X. *Cimon*, contre *Adolphe Gagnon*, écuyer, 50.- Cautionnement nul, 158.

6e VOLUME—SESSION 1872.

Fait partie des comités suivants :

Ordres permanents, 12 ; Industries, 34.

Divers :

M. l'Orateur fait rapport que, dans l'affaire de la pétition de *Simon Xavier Cimon*, écuyer, se plaignant de l'illégalité de l'élection et du rapport d'élection de *A. Gagnon*, écuyer, comme membre pour représenter la division électorale de Charlevoix, il a taxé les frais et dépenses encourus par le membre siégeant pour opposer la dite pétition, à la somme de quatre-vingts piastres à être payée par le dit pétitionnaire au dit membre siégeant, 9.

7e VOLUME.—SESSION 1873-74.

Fait partie des comités suivants :

Ordres permanents, 21 ; Industries, 26.

Présente le 4e rapport du comité permanent des *ordres permanents*, 38.

8e VOLUME.—SESSION 1874-75

Fait partie des comités suivants :

Ordres permanents ; Industries, 25.

BIBLIOTHÈQUE UNIVERSITÉ DE SHERBROOKE

GAGNON, M. Charles-Antoine-Ernest :—Elu, le 1er mai 1878, député du comté de KAMOURASKA.

12e VOLUME—SESSION 1878.

Fait partie des comités suivants :

Pour préparer l'adresse en réponse au discours du Trône, 21 ; Ordres permanents ; Lois expirantes ; Agriculture, 31 ; Industries, 31 ; Code municipal, 33 ; Comptes publics, 34 ; Acte électoral de 1875, 65 ; Amélioration des chemins, 67 ; Pour préparer une conférence avec le Conseil au sujet du bill pour amender le Code municipal, 127.

Bills présentés :

Bill pour amender l'acte électoral de Québec, de 1875, 30.

Bill pour amender le Code municipal de la province de Québec, 30.

Motion :

Propose l'adresse en réponse au discours du Trône, 6.

Adresses :

Actes desavoués :—Liste des actes de la Législature de Québec, désavoués depuis la confédération, 65. Réponse, 96. Imprimé, 116. (*Document No. 27.*)

Granville :—Copie des comptes, pour les trois dernières années, de L. Pelletier, A. Desjardins, P. Desjardins et F. Richard, gardes-forestiers pour la division—, 118.

Kamouraska :—Tableau des droits (*fee funds*) imposés dans le district de—sur les procédés judiciaires et autres, dans les différentes cours et les deux bureaux d'enregistrement du dit district, 33. Réponse, 129. (*Document No. 44.*)

Kamouraska :—Liste des juges de paix dans et pour le district de—, 51. Réponse, 64. (*Document No. 12.*)

Kamouraska :—Rapports des inspecteurs de prisons sur la prison de—, depuis 1863, 65.

Kamouraska :—Documents relatifs au coût et à l'entretien de la cour et prison de— 66.

Kamouraska :—Liste des prisonniers qui se sont évadés de la prison de—depuis sa reconstruction en 1863, 81. Réponse, 119. (*Document No. 38.*)

Kamouraska :—Liste des employés permanents ou temporaires dans le district de— d'aucun des départements du gouvernement, 81.

King & Frères :—Etat des limites possédées par MM,—, 118.

Pelletier, Cyrias :—Documents relatifs à la destitution ou suspension de— comme commissaire pour la refonte des statuts, 67. Réponse, 75. (*Document No. 14.*)

Roy, Charles-François :—Etat des sommes payées pour services quelconques à—, arpenteur, 67.

Roy dit Voisine, Théophile :—Copie des témoignages reçus par le coroner Grenier sur les causes de la mort de—, de Trois-Pistoles, en mai dernier (1878), 91.

GAGNON, M. C.-A.-E. :—*(Suite.)*

Saint-Denis :—Documents relatifs au choix de la maison et du site pour une école modèle de garçons dans la paroisse de—, 109.

Taché, V. :—Détails de la somme de $1200 payée en 1877 à—, shérif, pour Kàmouraska, 116.

13e VOLUME.—SESSION 1879.

Fait partie des comités suivants :

Ordres permanents, 39 ; Lois expirantes ; Comptes publics ; Agriculture ; Industries, 40 ; Code municipal, 60 ; Enrégistrement, 41 ; Acte électoral de 1875, 84 ; Bills privés, 147 ; Notariat, 181.

Nommé *Président* du comité spécial sur le bill pour amender l'*acte électoral* de 1875 ; Présente 1er rapport, 122. Second, 254.

Présente le rapport du comité spécial sur les bills concernant le *Notariat*, 200.

Pétitions présentées :

Du Rév. F. E. J. Casault et *al.*, de St-Onézime d'Ixworth, 53 ; demandant de l'aide pour un chemin et pour un pont sur la rivière Le Bras, 79.

De Cyprien Ouellet et *al.*, du même lieu, 58 ; demandant de l'aide pour un pont sur la rivière Ouelle, 79.

Du Rév. J. B. Chrétien, de Ste Flore,—et du Rév. E. W. Tremblay et *al.*, de St-Fidèle, 148 ; demandant de l'aide pour des chemins, 161.

Bills présentés :

Bill pour amender certains articles du Code municipal, 35.

Bill pour amender l'acte des élections de Québec de 1874, 36.

Bill pour abolir la qualification des députés de l'Assemblée législative de la province de Québec, 43.

Bill pour réduire le salaire du Surintendant de l'Instruction publique, 59.

Bill pour annexer, au comté de Kamouraska, la partie de N. D. du Portage qui se trouve dans le comté de Témiscouata, 86.

Bill pour compléter l'abolition du double mandat, 95.

Bill pour amender certains articles du Code civil, 107.

Bill pour amender certains articles du Code de procédure civile, 107.

Bill pour amender " l'acte pour refondre et amender les actes concernant le notariat," 110.

Bill pour compléter les dispositions concernant la qualification financière des députés à l'Assemblée législative de Québec, 110.

Bill pour rendre le service civil plus efficace en le soustrayant aux influences des partis politiques, 132.

Bill amendant l'acte concernant les huissiers et greffiers des juges de paix, 161.

BIBLIOTHÈQUE UNIVERSITÉ DE SHERBROOKE

GAGNON, M. C.-A.-E. :—(*Suite.*)

Bill amendant l'acte concernant les inhumations et les exhumations, 161.

Bill amendant de nouveau la loi concernant l'instruction publique, 174.

Bill amendant la loi relative à la constitution de la cour Supérieure, 202.

Bill pour réduire le maximum des salaires payés aux employés publics à $3000 par année, 320.

Bill pour amender l'acte électorel de Québec (38 Vict., ch. 7.), 332.

Interpellations au Ministère :

Dépenses de la Legislature, quelles sont en moyenne les—? 326.

Derome, F. M. :—pourquoi a-t-il été demis ? 206. Déclarée hors d'ordre, 206.

Gazettes officielles :—échanger avec le gouvernement d'Ottawa, 150.

Jacques Cartier :—Est-ce l'intention d'ériger un monument à—? 118.

Kamouraska :—droits de timbres (*fee funds*), 179.

Langlais, Polydore, a-t-il été demis ? 206. Déclarée hors d'ordre, 206.

Licences :—Les dispositions *ultra vires* de l'acte des—seront-elles retranchées du Code municipal, 123.

Livres d'écoles et fournitures, 256.

Q. M. O. & O. :—quand la section Est doit elle être livrée ? 257.

Rouleau, J. A. a-t-il été demis ? 206. Déclarée hors d'ordre, 206.

Divers :

Pose certaines questions au Greffier de la Couronne en chancellerie au sujet de l'élection de *Chambly*, 175.

Motions :

Qu'une interpellation faite au sujet de l'octroi payé aux Commissaires d'école de St-Denis, soit entrée dans les Votes et délibérations de la Chambre ; adoptée, 53.

Que la 29e règle ds la chambre soit amendée à l'effet que toute interpellation et la réponse qui y sera faite soient imprimés dans les Procès-verbaux et les Journaux de la Chambre, 54 ; Renvoyée au comité sur règles de la chambre, 54. Le comité fait un rapport favorable, 107.

Qu'une adresse ne soit pas votée, attendu que son moteur ne donne pas de raisons suffisantes, etc. ; declarée hors d'ordre, 151.

Propose la question préalable, et sur objection, M. l'orateur déclare que la motion est dans l'ordre, 182.

Amendement (à la motion pour une enquête au sujet de l'ameublement de l'Ecole normale Jacques-Cartier) ; que cette question soit renvoyée au comité des comptes publics ; adopté, 209.

Amendement (à la motion pour une enquête sur le bureau du trésor au sujet des licences,) que cette question soit renvoyée au comité des comptes publics ; Objection, 210. M. l'Orateur décide que l'amendement est dans l'ordre, 224. Adopté, 225.

GAGNON, M. C.-A.-E. :—(*Suite.*)

Pour renvoyer à trois mois le comité général sur le bill pour changer le nom de la Cie d'Assurance mutuelle contre le feu du comté de Joliette, 236 ; Motion adoptée.

Amendement (lors de la réception du rapport du comité général sur le bill pour refondre les actes concernant la profession médicale) ; négativé, 292.

Propose résolutions contre le refus du Conseil de voter les subsides, 338 ; débats, 339, 349, 350 ; Motion adoptée, 351.

Amendement (à la motion de M. *Tarte* pour comité d'enquête au sujet du contrat pour appareil de chauffage des édifices publics), que le député de Bonaventure n'osant pas prendre la responsabilité de porter une accusation contre le gouvernement ou l'un de ses membres, cette Chambre ne serait pas justifiable de faire encourrir à la province les frais d'une enquête, etc. ; adopté, 328.

Adresses :

Bérubé, Delle Clarina:—Document relatifs à l'enquête faite contre—, des Trois-Pistoles, 327.

Bills (pour la 2e session du 4e Parl.) du Conseil devenus lois et bills de cette Chambre rejetés ou non considérés par le Conseil, 327. Imprimée, 348.

Bills du Conseil devenus lois et bills de l'Assemblée rejetés par le Conseil, 54. Imprimée, 343.

Blumhart, W.-Ed :—Sommes payées à—du 1er juillet 1875 au 1er juillet 1879, par le dept. de l'inst. publique, 258. Et sommes payées à MM. Dawson & Frères, Montréal pour livres provenant du dit W. Ed. Blumhart, 258.

Chauffage des batisses du gouvernement :—Soumissions, contrats, etc., 54. Réponse, 111. Imprimée, 339. (*Document No. 43.*)

Conseil législatif :—Montant payé par la province depuis la Confédération pour le—97. Imprimée, 344.

Dépot de livres pour prix :—Documents relatifs aux achats faits par le—, 83.

Derome et Rouleau :—Copie des enquêtes contre F. M. Dérome et Jos. Rouleau, de Rimouski, 37. Réponse, 243. (*Document No. 86.*)

Elections contestées :—Copie des règles des juges de la Cour Supérieure au sujet des—54. Réponse, 135. (*Document No. 56.*)

Emigration :—Sommes dépensées pour—depuis la Confédération, 32. Réponse, 96. Imprimée, 341. (*Document No. 31.*)

Instruction publique :—Au sujet des argents dépensés et balance en mains, 83. Réponse, 111. (*Document No. 44.*)

Journal illustré d'agriculture :—Documents relatifs au—, 40. Réponse, 86 (*Document No. 23.*)

Langlais, Polydore :—Documents relatif à la nomination et destitution de—, 83. Réponse, 125. (*Document No. 57,*)

Livres pour prix :—Etat des—achetés par le Dépt. de l'instruction publique, 123. Réponse, 243. (*Document No. 85.*)

BIBLIOTHÈQUE UNIVERSITÉ DE SHERBROOKE

GAGNON, M. C.-A.-E. :—(*Suite.*)

Législature :—Etat des dépenses de la—pour la dernière session et pour la présente session, 330.

Legislature :—Nombre de jours de séances de la dernière session et de la présente session, coût de chaque, etc., 327. Imprimée, 347.

Q. M. O. & O.—Liste de tous les employés sur la section Ouest du—, 298. Imprimée, 347.

Rouleau, J. A. :—Etat des sommes dues au gouvernement par l'ex-shérif de Rimouski, —, 37. Réponse, 124. Imprimée, 342. (*Document No. 54.*)

Taché, V. :—Détails d'une somme entrée dans les comptes publics de 1878 comme dépenses contingentes payée à ou par—alors shérif pour Kamouraska, 208. Réponse, 263. (*Document No. 93.*)

14e VOLUME.—SESSION 1880.

Fait partie des comités suivants :

Bills privés ; Comptes publics ; Agriculture ; Industries, 20 ; Notariat, 62 ; Code municipal, 89 ; Acte électoral de 1875, 162.

Présente le rapport du comité spécial sur le *notariat*, 114.

Pétition présentée :

De D. Hatton et *al.*, de St. Paschal, 139 ; demandant que le chef-lieu du district de Kamouraska ne soit pas changé, 153.

Bills présentés :

Bill amendant de nouveau l'acte électoral de Québec, 21.

Bill amendant de nouveau le Code municipal, 21.

Bill pour corriger une erreur cléricale dans l'acte de cette province 42-43 Vict., chap. 35, concernant le notariat, 21.

Bill pour amender de nouveau l'acte électoral de Québec, 38 Vic., ch. 7, 37.

Bill pour amender l'acte 39 Vic., ch. 33, concernant le notariat, 31.

Bill pour réduire le maximum des salaires payés aux employés publics à $3000 par année, 57.

Bill pour amender la qualification foncière des députés de l'Assemblée législative de Québec, 79.

Bill pour compléter les dispositions concernant la qualification foncière des députés de l'Assemblée législative de Québec, 97.

Bill pour amender l'acte des clauses générales des Corporations de villes, 113.

Bill pour ratifier les procédés de certaines sociétés de colonisation, 155.

Bill pour amender l'acte électoral de Québec, 31.

Bill pour amender l'acte concernant le département du trésor et les revenus, dépenses et comptes publics, 193.

GAGNON, M. C.-A.-E. :—(*Suite.*)

Interpellations :

Bâtisses des départements :—Combien pour compléter et terminer les—, 23.

Enquêtes par les coroners :—Est-ce l'intention d'abroger l'acte concernant les—? 37.

Gauvreau, F. G. :—Sera-t-il réintégré comme magistrat de district pour le comté de Bonaventure ? 186.

Gazette des Campagnes :—Est-ce l'intention de continuer le subside à la—? 58.

Hull :—Au sujet du contrat pour terminer le pont de—, 186.

Immigration :—Est-ce l'intention de supprimer le subside en faveur de l'—? 59.

Inspecteurs d'école :—Au sujet d'une somme retranchée aux—, par le gouvernement Joly, 38, 43.

Journaux de la session de 1879 et documents de 1878 et 1879 :—Quand seront distribués les—? 23.

Kamouraska :—Au sujet de l'octroi pour chemins de colonisation, 38, 58.

Kamouraska :—Au sujet de la taxe imposée sur les enregistrements d'actes dans le district de—, 87.

Kamouraska :—Au sujet du rétablissement de la Cour des magistrats du district de—, 104.

Lévis et Kennebec :—Au sujet du subside à la Cie du chemin de fer de—, 69.

Licences, dispositions déclarées être *ultra vires*, 87.

Macdonald, Duncan :—Combien payé à—pour la section Ouest du Q. M. O. & O.? 23.

Magistrats de district et cours des magistrats :—Abolition des—, 104.

Magistrats de district :—Au sujet de leur traitement, 104.

McGreevy, M. :—Quelle rente reçue de—pour l'exploitation de la section Est du Q. M. O. & O.? 70. Au sujet de l'exploitation pendant les mois de novembre et décembre 1879, 70.

Pohenegamook :—Demande d'un poste ou maison d'accommodation par les colons du canton de—, 104.

Recettes et dépenses de la province :—Pour faire publier un résumé des—dans la Gazette Officielle de Québec, 42.

Pont sur la rivière Chaudière :—Au sujet de la contribution pour un—, 87.

Route dans Notre-Dame du Mont-Carmel, 168.

Route de St. Alexandre et St. Eleuthère, 33.

Route de Ste-Helène à St-André :—Au sujet de l'ouverture d'une—, 32.

Route dans le canton de Woodbridge :—Au sujet d'une— 58.

Statuts et Gazettes officielles :—Echange des—avec le gouvernement fédéral, 10.

Statuts 42 et 43 Vic. :—Pourquoi certains documents n'ont-ils pas été insérés dans les —? 33.

St. Denis :—Ecole modèle des garçons de—règlement des affaires de—, 32.

BIBLIOTHÈQUE UNIVERSITÉ DE SHERBROOKE

GAGNON, M. C.-A.-E. :—(*Suite.*)

Motions :

Amendement (aux résolutions concernant les timbres),—qu'au lieu d'imposer de nouvelles charges sur le peuple, il serait de bonne politique de supprimer une dépense inutile comme celle qu'entraine le Conseil législatif ; déclaré hors d'ordre ; autre amendement ; négativé, 53.

Amendement une (à motion pour adresse au sujet des argents de colonisation) ; adopté, 63.

Amendement (à la résolution des subsides pour Conseil législatif),—que cette somme devrait plutôt être appliquée à augmenter l'octroi en faveur de la colonisation ; négativé, 143.

Pour renvoyer de nouveau à un comité général le bill pour incorporer le Crédit foncier franco-canadien ; négativé, 156.

Amendement (au vote des subsides pour immigration) ; négativé, 178.

Que le bill pour abolir la qualification foncière des députés soit lu la seconde fois ; négativée, 188.

Que le bill pour abolir les dispositions concernant la qualification foncière des députés soit lu la seconde fois ; adoptée, 189. Que ce bill soit renvoyé de nouveau à un comité général ; motion déclarée hors d'ordre, 238. Autre motion semblable déclarée hors d'ordre, 293. Que le comité général auquel a été renvoyé ce bill reçoive instruction de faire rapport ; Objection ; Motion déclarée hors d'ordre, 292.

Qu'à l'avenir, le département du Trésor entrera dans les comptes publics un état démontrant le montant de la dette provinciale à la fin de chaque année fiscale et le montant payé sur l'intérêt et le fonds d'amortissement pendant l'année ; adoptée, 238.

Amendement (à la 3e lecture du bill des subsides),—que la taxe spéciale pour la reconstruction du palais de justice de Kamouraska soit abolie ; débats ajournés, 265 ; débats repris ; amendement déclaré hors d'ordre, 267.

Amendement (aux résolutions concernant le chef-lieu du district de Kamouraska) ; négativé, 277. Autre amendement proposé, 283 ; et négativé, 284.

Pour renvoyer à 6 mois le rapport du comité sur ces résolutions ; négativée, 295 ; Pour renvoyer les résolutions de nouveau à un comité général ; négativée, 295 ;

Pour renvoyer à six mois la seconde lecture du bill pour changer le chef-lieu du district judiciaire de Kamouraska ; négativée, 304.

Divers amendements proposés à chaque phase de ce bill et négativés, 305, 306, 307, 308, 309.

Adresses :

Chaloust, Philippe :—Documents relatifs à la révocation de—, écr, comme substitut du procureur-général, à Kamouraska, et à la nomination de P. V. Taché, écr, avocat, 105.

Chemins de colonisation :—Montant dépensé cette année dans chaque comté pour—, 35. Réponse, 87. (*Document No. 14.*)

GAGNON, M. C.-A.-E. :—(*Suite.*)

Chemins de fer, listes des—:—Qui ont droit à un subside du gouvernement, 63. Réponse, 100. Imprimée, 303. (*Document No. 76.*)

DeLery :—Documents ayant rapport aux mines et à la Compagnie—, 274.

Dette de la province :—Etat de la—, le 1er juillet 1880, 169.

Kamouraska :—Documents relatifs au dernier terme de la cour criminelle à—, 105.

Kamouraska :—Au sujet de l'abolition de la taxe spéciale imposée dans le district de —, pour la construction du palais de justice de ce district, 116.

Letellier de St-Just :—Documents relatifs à la révocation de l'hon. Luc—, du poste de Lieutenant-gouverneur de la province de Québec, 105.

Magistrats de district :—Au sujet du traitement reclamé par les—,révoqués par le gouvernement Joly, 106.

Québec et Lac St-Jean :—Rapports des ingénieurs chargés d'explorer la région qui sépare le St-Laurent du Lac St-Jean pour y tracer un chemin de fer, 61. Réponse, 194. (*Document No 43.*)

Q. M. O. & O. :—Documents relatifs à la vente ou à la location du chemin de fer de— 71.

Q. M. O. & O. :—Documents relatifs à l'exploitation de la section Est de ce chemin, 106.

Q. M. O. & O. :—Montant dépensé et montant reçu pour la construction du chemin de—, 169. Réponse, 268. (*Document No. 64.*)

Quesnel, M.—Documents relatifs à la destitution du shérif d'Arthabaska—, et de M. Beaudry, protonotaire de Beauharnois, 61.

Remise des intérêts dûs aux colons :—Documents relatifs à la—, 36. Réponse, 140. Imprimée, 303. (*Document No. 23.*)

Rivière Ouelle :—Document concernant la cour des commissaires pour la—, 39. Réponse, 64. (*Document No. 10.*)

Spencer Wood :— Liste des employés à—, aux frais de la province, depuis le 1er janvier 1876, 273.

St-Jean Deschaillons :—Documents relatifs à la réorganisation de la cour des commissaires pour—, 169. Réponse 219. (*Document No. 46.*)

St-Paschal :—Documents relatifs à la réorganisation de la cour des commissaires pour—, 273.

15e VOLUME.—SESSION 1881.

Fait partie des comités suivants :

Bills privés, 17 ; Agriculture ; Comptes publics ; Industries, 18 ; Code municipal, 39 ; Notariat, 84 ; Acte des élections contestées de 1875, 142.

Nommé *Président* du comité spécial sur *Notariat* ; présente le 1er rapport, 178 ; 2e, 209.

BIBLIOTHÈQUE UNIVERSITÉ DE SHERBROOKE

GAGNON, M. C.-A.-E. :—(*Suite.*)

Pétitions présentées :

De Z. Perrault et *al.*, membre du Barreau pratiquant à Kamouraska et à l'Isle-Verte,—du conseil municipal du comté de Kamouraska, des municipalités des paroisses de Ste-Anne de Lapocatière,—de la Rivière Ouelle,—de St-Pacôme,—de St-Denis,—de St-Philippe de Néri,—de N. D. du Mont Carmel,—de St-Louis de Kamouraska,—de St-Paschal, de Ste-Hélène,—de l'Isle-Verte,—de la municipalité du village de Kamouraska,—du Rév. E. V. Dion et *al.*, de St-Pacôme,—de D. Hatton et al., de St-Paschal,—de Joseph Dumont et *al.*, de St-André,—J. C. Bérubé et *al.*, de N.-D. des Sept Douleurs,—de G. N. Lindsay et *al.*, de N.-D. des Sept Douleurs,—de Magloire Dumas et *al.*, de St-Eloi,—de David Bertrand et *al.*, de l'Isle Verte, 72, 91,—de Charles Bertrand, et *al.*, de St-Jean-Baptiste de l'Isle Verte, 77, 98,—et du conseil municipal de la paroisse de St-Onésime d'Ixworth, 109, 121; demandant que le chef-lieu du district judiciaire de Kamouraska ne soit pas changé.

Bills présentés :

Bill pour abolir la qualification foncière des députés à l'Assemblée législative de la province de Québec, 36.

Bill pour rappeler la section 37 du chapitre 11 de la 43-44ème Victoria, 36.

Bill pour amender et refondre les dispositions concernant la confection des listes électorales, 32.

Bill pour amender le Code municipal, 32.

Bill pour amender de nouveau l'acte électoral de Québec de 1875, 32.

Bill pour faciliter la liquidation des sociétés de construction mutuelles, 33.

Bill pour amender l'acte 42-43 Vict., ch. 15, concernant la loi électorale, 42.

Bill pour amender l'acte 39 Vict., ch. 33, concernant le notariat, 66.

Bill pour amender l'acte 42-43 Vict., ch. 39, concernant les Cies d'assurance mutuelles, 80.

Bill pour amender le tarif des médecins et chirurgiens, 124.

Bill pour amender l'article 2267 du Code civil, 93.

Interpellations :

Beauchemin, A. O. T. ,—qui a agi comme procureur à St Hyacinthe, est-il le même—qui a été accusé de faux et de parjure devant la cour criminelle du district de Bedford ? 83.

Foster, S. W. ,—révoqué en 1877 comme magistrat de district, est-il le même—qui a été le 8 juillet 1888 nommé shérif pour Bedford ? 137.

Gaultier, D. Z. :—qui a agi comme procureur-général à Richelieu, est il le même—contre lequel certaines accusations ont été trouvée fondées ? 83. Est il vrai qu'il a été employé comme secrétaire de M. L. O. Taillon, commissaire d'emprunt municipal ? 101.

GAGNON, M. C.-A.-E. :—(*Suite.*)

Hôtel St Louis :—Au sujet de la somme payée pour appartements occupés par le Lieutenant-Gouverneur à l'—, 94.

Inspection des écoles :—Le gouvernement se propose-t il de faire passer, à cette session, une loi pour rendre plus efficace le système d'—? 33.

Kamouraska :—Est-ce l'intention du gouvernement de transférer le chef-lieu du district de—à Fraserville ? 19.

Kamouraska :—Quand le gouvernement se propose-t-il de reconstruire le palais de justice et prison du district de—? 19. Quel montant se propose-t-il d'affecter pour cette reconstruction ? 20.

Kamouraska :—Qu'a décidé le gouvernement au sujet de la taxe spéciale imposée pour la reconstruction du palais de justice et prison de— 33, 62.

Kamouraska :—Quel montant le gouvernement prétend-il lui être encore dû pour la reconstruction du palais de justice et prison de—, 45.

Kamouraska :—Au sujet du règlement avec les Cies d'assurance lors de l'incendie du palais de justice et prison de—, 67.

Kamouraska :—Le gouvernement a-t-il fait une enquête pour constater l'origine de l'incendie du palais de justice et prison de—, dans la nuit du 10 au 11 mars 1881 ? 67.

Kamouraska :—Le gouvernement fait-il du projet relatif au transfert du chef lieu de—, à Fraserville, une question ministérielle ou question libre ? 83, 93.

Kamouraska :—Est-ce l'intention du gouvernement de conserver la cour de circuit au comté de—? 210. Relatif à la construction de cette cour, 212.

Mathieu, Jos. :—Au sujet du fonds d'emprunt municipal, 137.

McGreevy :—Quelle rente a reçu le gouvernement de l'hon. Ths—pour l'exploitation de la section Est du Q. M. O. & O. ? Qui a bénéficié des recettes faites sur cette section, du 15 janvier au 1er mars 1880 ?, 67.

Ordres en conseil :—Au sujet de la publication des—,chaque année, dans le volume des Statuts, 34.

Pangman, M. :—Au sujet d'une prétendue enquête sur le corps de feu—tué et trouvé à Ste Thèrèse, le 11 novembre 1880 ? 212. Quelle somme a été payée pour cette enquête ? 212.

Pont sur la rivière Chaudière :—Le gouvernement se propose-t-il de contribuer à la construction d'un—,à son embouchure ? 20.

Q. M. O. & O. :—Depuis quelle date les recettes de la section Est du—ont elles été versées au fonds consolidé du Revenu ? 33 ? A quelle page des comptes publics ces recettes sont-elles entrées ? 94.

Quebec & Nouveau-Brunswick :—Le gouvernement prétend-il que la Cie du chemin de fer de—a perdu son droit à son octroi ? 240.

Sénécal, L. A. :—Quelle somme a reçu—comme gérant du Q. M. O. & O., 20.

BIBLIOTHÈQUE UNIVERSITÉ DE SHERBROOKE

GAGNON, M. C.-A.-E. :—(*Suite.*)

Substitut du Procureur-Général :—Le gouvernement entend-il encore employer comme —certaine personne contre laquelle le grand juré a trouvé des actes d'accusation, 28.

Würtele, J. S. C. :—En sus de la somme de $500 a-t-il été payé quelque chose à—pour dépenses de sa mission en France, au sujet d'un emprunt ? 94.

Motions :

Que la Chambre s'ajourne ; motions retirées, 20, 247.

Amendement (à la motion pour comité général sur résolutions concernant le chef-lieu du district judiciaire de Kamouraska),—que cette Chambre ne croit pas devoir adopter aucune mesure qui pourrait rendre nécessaire un remaniement des districts judiciaires de la province ; débats, 63, ; 70 ; débats repris, amendement négativé, 73.

Amendement pour renvoyer à six mois le comité général sur les résolutions ci-dessus ; négativé, 86.

Amendement pour renvoyer à six mois le bill basé sur les résolutions ci-dessus ; négativé, 119. Pour renvoyer de nouveau ce bill à un comité général ; négativé, 129, 130. Pour renvoyer à six mois la troisième lecture de ce bill, négativé, 145.

Motion pour un adresse relative à Dérifentemma Zéphirin Gaultier, de Richelieu,—M. l'Orateur décide qu'elle n'est pas dans l'ordre, vû qu'elle contient une affirmation de faits qui n'est pas correcte, 138.

Amendement (à l'*item* des subsides relatif aux dépenses de réception et de la célébration de la St-Jean-Baptiste, à Spencer Wood) ; négativé, 254.

Que les débats soient ajournés (sur l'item des subsides concernant les dépenses de construction du Q. M. O. & O.), négativé, 204. Que les débats soient ajournés sur la motion préalable relative à la motion sur l'item ci-dessus mentionné, 255.

Amendements (à l'item des subsides relatif aux dépenses d'entretien du Q. M. O. & O.) —négativés, 259, 279.

Divers :

Objecte (à la motion pour comité général sur résolution concernant le chef-lieu du district de Kamouraska) que ce jour n'étant pas un jour du gouvernement, le gouvernement ne peut procéder sur ces résolutions, sans avoir obtenu au préalable le consentement unanime de la Chambre ; M. l'Orateur remet sa décision au lendemain, 58. M. l'Orateur renvoie l'objection, 62.

Objecte (à une interpellation concernant la Cie du chemin de fer de Woodstock à la Rivière-du-Loup), parce qu'elle contient un enoncé de faits contraire à la règle 29 ; M. l'Orateur maintient l'objection, 211.

Adresses et ordres de la chambre :

Archambeault, J.-Bt. :—Au sujet d'une licence d'auberge accordée à—138.

Chemins de colonisation :—Etat par comtés des sommes payées en 1879-80 pour—, 69. Réponse, 148. (*Document No, 47.*)

GAGNON, M. C.-A.-E. :—(*Suite.*)

Dépot des livres :—Liste des personnes actuellement employées au—, 295.

Dette de la prison :—Etat comparatif de la—pour chaque année fiscale, depuis 1867, 240.

Gaultier, D. Z. :—Au sujet de—agissant comme substitut du Procureur-général à Richelieu en 1880 et 1881, 180.

Kamourasha :—Concernant les assurances relatives au Palais de justice et prison de—, 34. Réponse, 34. (*Document No. 11.*)

Kamouraska :—Rapport des arbitres chargés d'évaluer les dommages causés par l'incendie du palais de justice et prison de—, 94. Réponse, 129. (*Document No. 42*)

Lieutenant-gouverneur :—Sommes payées depuis le 25 juillet 1879, pour assistance et dépenses de réception du—, 295.

Mathieu, Joseph :—Relatif à—au sujet du fonds d'emprunt municipal, 229.

Pangman :—Pour copie de l'enquête tenue par le coroner sur le corps de feu M.—, 230.

Pelletier et Dessaint :—Documents relatifs à la revocation de M. M.—de Kamouraska, et de la nomination de P. Langlais, 230.

Québec et Nouveau-Brunswick :—Au sujet de l'octroi payable à la Cie du chemin de fer de—, 241.

Q. M. O. & O. :—Demandant des détails sur le matériel roulant du—248.

Q. M. O. & O. :—Au sujet des achats pour matériel roulant, matériaux de construction depuis le 1er nov. 1879 pour le—, 57.

Q. M. O. & O. :—Liste des accidents qu'ont causé perte de vie sur le—, depuis le 15 janvier 1880, 68. Réponse, 124. (*Document No. 37.*)

Q. M. O. & O. :—Liste de tous les accidents par collisions, déraillements, etc., sur le—depuis le 1er novembre 1879, 69.

Q. M. O. & O. :—Etat des recettes sur la section Est du—depuis le 15 janvier 1880, 180.

Recettes et dépenses de la province :—Etat comparatif des—pour chaque année fiscale, depuis 1867, 240.

Spencer-Wood :—Liste des employés aux frais de la province à—, 299. Réponse, 38. (*Document No. 14*).

16e VOLUME.—SESSION 1882.

(Réélu le 2 décembre 1881.)

Fait partie des comités suivants :

Bills privés ; Législation et lois expirantes ; Agriculture, 17 ; Code municipal, 31 ; Règles de la Chambre, 56 ; Profession médicale, 50 ; Notariat, 84 ; Chasse, 168 ; Conférence avec le Conseil, 356.

Présente le premier rapport du comité spécial sur bill concernant le *Notariat*, 153.

BIBLIOTHÈQUE UNIVERSITÉ DE SHERBROOKE

GAGNON, M. C.-A.-E. :—(*Suite.*)

Pétitions présentées :

De Joseph Moore et *al.*, de Laval,—de Eugène Raymond et *al*, de St-Anne de Beaupré —de Isaïe Ferland et *al.*, de St-Tite des Caps, 145, 157 ; demandant que le chemin de fer de Q. M. O. & O. ne soit pas vendu, 157.

Bills présentés :

Bill pour amender certains articles du Code municipal, 29.

Bill pour amender l'acte de cette province, 37 Vict., ch. 33, concernant le Notariat, 29.

Bill pour abolir la qualification foncière des députés à l'Assemblée législative de Québec 30.

Bill pour valider certains actes notariés, 42.

Bill pour amender et refondre les dispositions concernant la confection des listes électorales, 48.

Bill pour amender l'article 2267 du Code civil du Bas Canada, 48.

Bill pour amender de nouveau l'acte électoral de Québec, 49.

Bill pour amender l'acte 42-43 Vict., ch. 32, concernant la liquidation des sociétés de construction, 49.

Bill pour amender l'acte 42-43 Vic., ch. 39, pour établir des Cies d'assurance mutuelle, 49.

Bill pour amender le tarif des médecins et chirurgiens, 54.

Bill pour amender de nouveau les lois concernant l'instruction publique en cette province, 60.

Bill pour faire cesser les doutes sur le comté auquel appartient l'Ile aux Lièvres, située dans le fleuve St-Laurent, 117.

Interpellations au Ministère :

Débiteurs insolvables :—Une mesure pour la répartition des biens des—, sera-t-elle présentée à cette session ? 21.

Fabre, l'hon. Hector, :—Le gouvernement l'a-t-il constitué son agent en France ? 51.

Kamouraska :—Est-ce l'intention de rappeler l'acte de la dernière session pour changer le chef-lieu du district judiciaire de— ? 43.

Pont sur la rivière Chaudière :—Le gouvernement va-t-il contribuer à la construction d'un— ? 51.

Québec :—Le gouvernement a-t-il acheté la propriété située au coin de la Grande-Allée et de la rue St-Augustin, dans la cité de Québec ? 197.

Sénécal, L. A. :—Quelle somme a-t-il reçue comme gérant du chemin de Q. M. O. & O sous forme de salaire ou commission ? 21.

Motions :

Amendement (à la motion pour la reception du rapport du comité général sur le bill pour confirmer la vente de la partie Ouest du Q. M. O. & O.),—que cette Chambre regrette que le gouvernement n'ait pas conduit officiellement les négociations de la vente au lieu de les conduire secrètement ; négativé, 140.

GAGNON, M. C.-A.-E. :—(*Suite.*)

Amendement pour renvoyer à six mois la seconde lecture du bill concernant l'Orateur du Conseil législatif ; négativé, 179.

Amendements pour renvoyer de nouveau à un comité général, le bill pour amender certaines dispositions du Code municipal ; négativé, 190 ;—le bill concernant les Cies d'assurance mutuelles contre le feu ; négativé, 193 ;—le bill pour confirmer la vente de la section Est du Q. M. O. & O, ; négativé, 226 ; —le bill pour imposer certaines taxes directes sur certaines corporations commerciales ; adopté, 336.

Amendement (à la motion pour renvoyer de nouveau au Conseil législatif le bill pour incorporer la Cie du chemin de fer du comté de Huntingdon),— " Attendu que le Conseil législatif ne donne aucune raison constitutionnelle pour que la chambre lui retourne le bill, et attendu que le comité spécial pour faire des recherches dans les Journaux du Conseil législatif a fait rapport à cette Chambre qu'il n'y a eu aucune erreur ou omission dans les procédés du Conseil législatif, cette Chambre n'accède au dit message que par courtoisie, et pour ne pas compromettre les intérêts concernés dans le Bill ; négativé, 260.

Que le bill concernant la liquidation des Sociétés de construction soit replacé sur les ordres du jour pour comité général ; adoptée, 266.

Amendement (à l'item des subsides pour salaires des départements publics),— que le comité des subsides reçoive instruction de retrancher toutes les augmentations qui sont proposées dans les dépenses du gouvernement civil ; Sur objection, M. l'Orateur décide que l'amendement n'est pas dans l'ordre, 295 ; autre amendement pour le même objet, négativé, 296.

Amendement (à l'item des subsides pour construction du palais de justice pour le district de Kamouraska,)—que cette construction devrait être faite aux frais de la corporation de la ville de Fraserville ; négativé, 309.

Amendement (à la motion pour comité des voies et moyens) ;—que cette Chambre regrette que les montants qui ont été dépensés pour l'encouragement de l'immigration européenne n'aient pas donné de résultats plus satisfaisants ; négativé, 313.

Divers :

Appelle l'attention de M. l'Orateur sur le rapport du comité permanent des lois expirantes, fait à la Chambre le 27 juin 1881, 43.

Soulève objection à un sous-amendement ; M. l'Orateur maintient l'objection, 199.

Soulève objection à la motion pour la réception du rapport du comité général sur le bill pour amender l'acte électoral de Québec ; M. l'Oratenr maintient l'objection, 298.

BIBLIOTHÈQUE UNIVERSITÉ DE SHERBROOKE

GAGNON, M. C.-A.-E. :—(*Suite.*)

Adresses et ordres de la Chambre :

Bâtisses du Parlement :—Copie du titre ou des titres en vertu duquel ou desquels le gouvernement détient l'emplacement du corps législatif, 332. Réponse, 334. Imprimée, 361 (*Document No. 65.*)

Carter, Ouimet et Davidson :—Etat des sommes payées à chacun comme conseils de la Reine dans les causes *in re* Regina *vs* Gagnon et Regina *vs* Laurier, 239. Réponse, 274. (*Document No. 59.*)

Chemins de colonisation :—Détails de la somme de $57,000 à la page 61 des comptes publics pour 1880-81 comme dépensée pour—, 51. Réponse, 98. (*Document No. 21.*) Imprimé, 160.

Cie de chemin de fer :—Au sujet de l'incorporation de la —, autorisée par la section 16, ch. 2, 44-45 Vic., 149. Réponse, 187. (*Document No. 49.*)

Côté & Cie :—Pour un état, depuis le 1er nov. 1879, des sommes payées à—, pour impressions et papeteries ; amendement proposé et adopté demandant que les sommes payées par le gouvernement Joly soient incluses dans le dit état, 74.

Dessaint, Thiburce :—Documents relatifs à la révocation de—, comme protonotaire conjoint pour Kamouraska, 31. Réponse, 96. (*Document No. 23.*)

Emprunt municipal :—Etat détaillé de toutes les sommes perçues à compte de fonds consolidé d'—, depuis la passation de l'acte 43-44 Vic., ch. 13, 86.

Fabre, l'hon. Hector :—Documents se rattachant à la nomination de—, représentant de la province, en France, 95. Réponse, 101. Imprimée, 160. (*Document No. 27.*)

Intercolonial :—Au sujet de la construction de l'embranchement projeté de l'—, de St. Charles à Lévis, et de l'établissement d'un système de bâteaux traversiers entre Québec et Lévis, 80. Réponse, 209, Imprimés, 361. (*Document No. 51.*)

Kamouraska :—Au sujet du louage de l'édifice dans lequel se tient actuellement la Cour pour le district de—, depuis l'incendie du palais de justice de ce district, 130 Réponse, 187. (*Document No. 43.*)

Lettres patentes :—Tarif des honoraires exigées sur—, 51. Réponse, 74. (*Document No. 17.*)

Licences :—Copie des instructions données aux différents inspecteurs des—relativement aux poursuites intentées par eux, 296.

Livres et brochures publiés ou achetés depuis le 1er nov. 1879 par les départements publics, non compris le département de l'instruction publique, 335.

Ouvrages Canadiens :—Liste ou catalogue des—, publiés ou achetés par le département de l'Instruction publique pour donner en prix, 334.

Quai de la Pointe à Carcy :—Etat indiquant le revenu provenant du—, depuis le 1er mai 1880, 149.

Q. M O. & O, :—Documents depuis le 1er novembre 1879, au sujet de la vente du—, au gouvernement fédéral, 52.

GAGNON, M. C.-A.-E. :—(*Suite.*)

Q. M. O. &. O. :—Etat détaillé de toutes les souscriptions municipales en faveur des divers chemins de fer formant maintenant le—, 80. Réponse, 226, (*Document No. 53.*)

Racicot, Ernest :—Documents se rattachant à la nomination de—, Commissaire du fonds d'emprunt municipal et à la résignation de l'hon L. O. Taillon, ci-devant commissaire, 51. Réponse, 74. (*Document No. 16.*) Imprimé, 160.

Rive Sud et du Tunnel :—Documents ayant rapport à la Cie du chemin de fer de la—, 219. Réponse, 328. (*Document No. 64.*)

Spencer-Wood :—Etat indiquant les sommes dépensées chaque année, depuis 1867, pour l'entretien de—, 110. Réponse, 280. (*Document No. 61.*)

Taché, P. V. :—Etat de toutes les sommes payées, depuis le 1er novembre 1879, à—, en sa qualité d'avocat du revenu, 297.

Taché, P. V. :—Etat de toutes les sommes payées, depuis le 1er novembre 1879, à—, en sa qualité de substitut du procureur-général, 297.

17e VOLUME.—SESSION 1883.

Election déclarée nulle par jugement de la Cour supérieure en date du 5 janvier 1883, 6.

Réélu le 31 janvier 1883 ; Certificat de son élection, 58 ; Prête serment et prend son siège, 75.

Bills présentés :

Bill pour valider certains enrégistrements et pour amender certains articles du Code civil, 75.

Bill pour amender l'article 299 du Code civil et l'article 925 du Code de procédure civile, 85.

Bill relatif à la liquidation de la Cie d'assurance de Stadacona contre le feu et sur la la vie, 83.

Bill pour amender l'article,2160 du Code civil, 95,

Bill pour amender l'article 2167 du Code civil, 95.

Bill pour amender les différents actes concernant le notariat et les refondre en un seul acte sous le titre de " Code du notariat," 95

Interpellations au Ministère :

Biens des débiteurs insolvables :—Au sujet de la répartition des—, 86.

Beauport :—Au sujet du renouvellement du contrat pour la garde des aliénés à—, 140.

Maguire, G. F. :—A-t-il été nommé agent des terres pour la division Bonaventure en remplacement de L. J. Riopel ? 149.

Billey, L. A. :—S'est-il demis de sa charge de magistrat de district ? 199.

BIBLIOTHÈQUE UNIVERSITÉ DE SHERBROOKE

GAGNON, M. C.-A.-E. :—(*Suite.*)

Motions :

Amendement à la motion pour la reception du rapport du comité général sur le bill incorporant la Cie du chemin de fer du St. Laurent et de Témiscouata ; déclaré hors d'ordre par M. l'Orateur, 138.

Amendement pour renvoyer de nouveau à un comité général le bill pour incorporer la Cie du chemin de fer du St. Laurent et Témiscouata ; négativé, 142.

Que la question préalable soit mise aux voix (sur la question de la formation d'un comité spécial chargé de s'enquérir des circonstances se rattachant au règlement final et à l'audition des comptes de l'administration du Q. M. O. & O.) ; adoptée, 160.

Amendement pour renvoyer à 6 mois le comité général sur le bill pour incorporer la Société générale de colonisation et des exploitations industrielles, 164.

Amendement (à la motion pour comité des subsides) ; sommes dépensées pour le chemin de Q. M. O. & O. ; négativé, 227.

Amendement (à l'item des subsides pour l'encouragement de l'immigration européenne); négativé, 332.

Amendement (à l'item des subsides pour dépenses en rapport avec le département des terres) ; négativé, 336.

Adresses :

Auditeur et assistant trésorier de la province :—documents relatifs aux bonus, ou indemnités (en sus de leurs traitements ordinaires) pour services quelconques en rapport avec leurs départements, 302.

Cadastres :—Etat de toutes les sommes dues ou réclamées pour confection de cadastres au 31 décembre 1882, 309.

Chemins de colonisation :—Etat de toutes les sommes dues ou réclamées pour travaux sur les—non payées au 31 decembre 1882, 204. (*Document No. 67.*)

Chemins de colonisation :—Etat donnant, par comtés, le détail de la somme de $65,000 dépensée pour—du 1er juillet au 31 déc. 1882, 204. Réponse, 288. Impression ordonnée, 300. (*Document No. 61.*)

Chemins de colonisation :—Etat donnant, par comtés, le détail de la somme de $66,190 entrée à la page 61 des comptes publics pour 1881-82, comme ayant été dépensée pour chemins de colonisation en général, 204.

Gagnon, F. F. :—Copie des instructions données à—, agent des terres pour la division Granville, au sujet du paiement des arrérages et intérêts dûs par les colons de certaines paroisses de Kamouraska, 201. Réponse, 359. (*Document No. 72.*)

Magistrats de district :—Correspondance au sujet de la nomination des—ainsi que de la révocation par le gouvernement local des juges de paix nommés avant le 1er juillet 1867, 309.

Miles, H. H. :—Documents concernant la mise à la retraite de—, 289.

Mingan :—Documents relatifs aux titres de propriétés de "Terre ferme de Mingan," 134. Réponse, 230, Impression ordonnée, 300. (*Document No 58.*)

GAGNON, M. C.-A.-E. :—(*Suite.*)

Octrois de terres :—Etat détaillé de tous les—, faits en vertu de l'acte 45 Vic., ch. 23, ainsi que copie de toute correspondance échangée avec toute compagnie de chemins de fer au sujet des octrois autorisés par le dit acte, 87. Réponse, 116. Impression ordonnée, 215. (*Document No. 35.*)

Sucre de betteraves :—Correspondance entre le gouvernement et la Cie. de sucre de betteraves au sujet de l'avance du bonus permise par la 44e Vict., ch. 24, 114. Réponse, 357. (*Document No. 73.*)

Taxe pour fonds de bâtisses et des jurés :—Liste des municipalités qui ont acquitté la taxe directe des $12 imposée par la section 1 du ch. 25, 45 Vic., 113.

Terres à bois de chauffage :—Copie des requêtes des habitants de certaines paroisses de Kamouraska, demandant la vente comme—, de certains lots en arrière de la seigneurie de la Bouteillerie, 310.

Divers :

Objecte à l'inscription du vote de certains députés ; M. l'Orateur décide que l'objection ne peut être maintenue, 106.

Objecte à la 3e lecture du bill pour incorporer la Ville de Montmagny, 239 ; Objection retirée, 242.

Ordonné que son indemnité lui soit payé comme s'il avait pris son siège au commencement de la session, 228.

18e VOLUME.—SESSION 1884.

Fait partie des comités suivants :

Pour préparer les listes des comités permanents, 39 ; Ordres permanents, 41 ; Bills privés ; Comptes publics, 51 ; Agriculture, 52 ; Lois expirantes, 88 ; Code municipal, 103 ; Législation, 103 ; St Edmond de Stonehan, 129 ; Tingwick, 146 ; Chasse, 164 ; Acte électoral, 171 Règle de la chambre, 210 ; Augmentation de Caxton, 258.

Présente le 8e rapport du comité permanent des *chemins de fer*, 174.

Bills présentés :

Bill pour amender l'article 681 du Code de procédure civile, 41.

Bill concernant la constitution des hypothèques sur le capital des rentes constituées, représentant des droits seigneuriaux et l'enregistrement de ces hypothèques, 41.

Bill pour amender l'article 2127 du Code civil, 41.

Bill pour valider certains enregistrements et pour amender certains articles du Code civil, 41.

Bill pour amender les articles 298 et 698 du Code civil, 47.

Bill pour amender l'article 299 du Code civil et l'article 925 du Code de procédure civile, 47.

BIBLIOTHÈQUE UNIVERSITÉ DE SHERBROOKE

GAGNON, M. C.-A.-E. :—(*Suite.*)

Bill pour rendre valides certains actes notariés, 52.

Bill pour amender l'article 125 du Code civil, 52.

Bill pour amender l'article 1003 du Code municipal, 64.

Bill amendant de nouveau l'acte 44-45 Vic., ch. 16, pour prolonger de nouveau le délai de l'enregistrement des douaires coutumiers et des servitudes y mentionnés, 112.

Bill concernant les charges de shérifs, protonotaires de la cour supérieure et régistrateur en cette province, 142.

Bill déclarant certains offices incompatibles avec l'exercice de la profession de notaire, 142.

Bill (du Conseil législatif) pour amender l'acte 44-45 Vic., chap. 16, pour prolonger le délai de l'enregistrement des douaires coutumiers et des servitudes y mentionnées, 159.

Bill pour amender l'ordonnance 4 Vic., ch. 17, relativement aux chemins à barrières, près de Québec, 180.

Interpellations au Ministère :

Chemins à barrières de la rive Nord :—Le gouvernement va-t-il soumettre, pendant cette session, quelque mesure pour indemniser les porteurs des débentures des—? 99.

Fortin, L. N. :—En quelle capacité est-il employé par le gouvernement ? 43.

Fortin, L. N. :—Quelle est l'indemnité allouée à—pour dépenses de voyage ? 71.

Impressions de la Gazette Officielle et de la Législature :—A quelle date expirent les contrats pour les—? 183.

Kamouraska :—Quand, à qui et à quelles conditions le gouvernement a-t-il vendu la pierre et la brique provenant du palais de justice et de la prison de—, incendiés le 11 mars 1881 ? 336.

Lefaivre, M. :—Est-il propriétaire ou cessionnaire de terrains dans les cantons de l'Est, 156.

Leprohon, B. H. :—Le gouvernement a-t-il été informé du décès de—, shérif pour Joliette ? 219.

Ministres :—Est-ce l'intention du gouvernement de réduire, pendant la session, le traitement des—? 66.

Pâquet, E. T. :—A-t-il donné le cautionnement voulu par la loi comme shérif pour le district de Québec ? 54.

Q. M. O. & O. :—Est-ce l'intention du gouvernement d'instituer une enquête sur les circonstances se rapportant à l'administration et à la vente du—? 209.

Shérif conjoint du district de Québec :—Quel est le salaire actuel du—? 43.

Statuts de la dernière session :—Pourquoi le volume des—ne contient-il pas les ordres en conseil, proclamations, etc. ? 71.

GAGNON, M. C.-A.-E. :—(*Suite.*)

Motions :

Motion pour un comité spécial chargé de s'enquérir des circonstances se rattachant au règlement final et à l'audition des comptes de l'administration du chemin de fer Q. M. O. & O., 73 ; négativée par un amendement de M. *Nantel*, 75.

Motion que, cette chambre prenant en considération la recommandation du comité permanent d'agriculture au sujet de la *Fête des arbres*, s'ajourne du 9 au 13 courant ; motion retirée, 170.

Motion que les services qu'avait en vue la Législature en créant la charge de commissaire du fonds d'emprunt municipal par la section 1 du chap. 13, 33 et 34 Vic., sont maintenant rendus, ou ne peuvent plus être en rapport avec les dépenses qu'ils entrainent ; qu'en conséquence, il est expédient de supprimer et d'abolir cette charge ; motion négativée, 304.

Motion que la règle sessionnelle adoptée le 28 mai dernier soit rescindée et rappelée, et que dorénavent, jusqu'à la fin de la session, il y ait deux séances de cette chambre chaque jour ; débat, 369.

Amendement au 3e paragraphe de l'adresse en réponse au discours du Trône ; négativé 34.

Amendement (à la motion au sujet des résolutions exprimant l'espérance que le gouvernement fédéral saura faire respecter les engagements envers la province de Québec, en faisant passer le chemin du Pacifique sur le territoire de la province ; négativé , 282.

Amendement (à la motion pour comité des subsides),—que cette chambre regrette que les promesses du gouvernement à l'époque de la vente du Q. M. O. & O. ne soient pas remplies, etc., ; négativé, 262.

Amendement (à la motion pour comité des subsides),—que cette chambre désire que le traitement du surintendant général des travaux de colonisation ne soit pas pris sur les faibles octrois votés pour les chemins de colonisation ; négativé, 309.

Amendement (lors du concours dans l'item des subsides relatif aux dépenses de transcription, impression et publication des archives canadiennes), que cette chambre regrette que cette dépense ait été faite sous l'autorisation préalable de la Législature ; négativé, 326.

Amendement (à la motion pour seconde lecture de la seconde résolution concernant les subsides à certaines compagnies de chemins de fer) ; négativé, 340.

Amendement (do do de la 3e résolution do do), négativé, 340.

Amendement à la motion pour renvoyer à un comité spécial la déclaration de M. *Martel* contre l'hon. M. *Mercier* ; négativé, 358.

Amendement pour renvoyer de nouveau à un comité général le bill pour incorporer la Grande Loterie nationale de Québec ; négativé, 89.

Amendement pour renvoyer de nouveau au comité des bills privés le bill pour substituer le nom de David Lamontagne à celui de François Gosselin, dans la charte du pont de *Scott's Jonction* ; adopté, 133.

BIBLIOTHÈQUE UNIVERSITÉ DE SHERBROOKE

GAGNON, M. C.-A.-E. :—(*Suite.*)

Amendement pour renvoyer à six mois la 3e lecture du bill relatif aux chemins à barrières de Québec ; négativé, 240.

Amendement pour renvoyer à six mois la 3e lecture du bill concernant les juges des sessions de la paix de Montréal et de Québec ; négativé, 335.

Sous amendement pour renvoyer de nouveau à un comité général le bill pour amender l'acte 32 Vic., ch. 3, concernant l'indépendance de la Législature ; négativé, 367.

Adresses et ordres de la Chambre :

Alleyn et Paquet, MM. :— Copie de l'ordre en Conseil nommant—, shérif-conjoint pour le district de Québec, 51. Réponse, 98, Non imprimée, 123. (*Document No. 48.*)

Cadastre :—Tableau indiquant les comtés, ou parties de comtés, où le cadastre officiel est en force, 49. Réponse, 98. (*Document No. 49.*)

Chemins à barrières de la rive Nord :—Correspondance, etc, au sujet des débentures de la Commission des—, 157. Réponse, 162. (*Document No. 78.*)

Commission du service civil :—Correspondance au sujet du ou des rapports de la—, 17 Réponse, 378. *Document No. 105.*)

Fortin, L. N :—Copie de la nomination de—, comme surintendant général de colonisation, son salaire, etc., etc., 102. Réponse, 154. (*Document No. 73.*)

Hansard :—Correspondance avec le gouvernement fédéral au sujet de l'échange du Hansard, des Statuts, Gazette officielle, 400. Réponse, 106. (*Document No. 52.*)

Licences :—Copie des instructions données aux inspecteurs du revenu au sujet de l'octroi des—, 101. Réponse, 124. (*Document No. 58.*)

Octrois de terres :—Etat detaillé de tous les octrois de terre faits en vertu de l'acte 4 Vic., ch. 23. 67. Réponse, 184. (*Document No. 86.*)

Palais de Justice, Québec :—Soumissions, contrats, etc, pour la construction du—, Québec, 205. Réponse, 301. (*Document No. 103.*)

Palais législatif :—Copie de l'enquête et du rapport sur l'incendie du Palais législatif le 13 avril 1883, 100. Réponse, 124. (*Document No. 49.*)

Québec et du Nouveau-Brunswick, Compagnie du chemin de fer de—:—Correspondance au sujet du paiement de 10,000 acres de terre à cette compagnie, 67. Réponse, 98. Non imprimée, 123. (*Document No. 46.*)

Q. M. O. & O. :—Etat des sommes payées pour le chemin de—, depuis le 1er juillet 1882 jusqu'au 1er août 1883, 56. Réponse, 129. (*Document No. 34.*)

Régistrateurs :—Mémoire de la Commission de la Chambre des Notaires au sujet du tarif des—, 91. Réponse, 145. Imprimée, 339. *Document No. 70.*)

St-Laurent et Témiscouata :—Ordre en Conseil mettant en force la Compagnie du chemin de fer du—, 67. Réponse, 124. (*Document No. 60.*)

Divers :

Objections faites par M. *Gaynon* à diverses motions ou questions de forme ou d'ordre 160, 168, 274, 369.—Voir *Würtele, l'hon. M.* ; *Ses décisions* etc., Vol. 18, session 1884.

GAGNON, M. C.-A.-E. :—(*Suite.*)

19e VOLUME.—SESSION 1885.

Fait partie des comités suivants :

Règles de la chambre, 33 ; Lois expirantes et Législation , Agriculture, 35 ; Code municipal, 67 ; Frontières Nord et Nord-Ouest, 97 ; Code civil et Code de procédure civile, 223 ; Codification des statuts au lieu et place de l'hon M. *Mercier*, 38.

Du Rév. Jos. Nap. Héroux et *al.*, du comté d'Arthabaska ; demandant un acte d'incorporation sous le nom de Ligue de Tempérance d'Arthabaska ; reçue et lue, 98.

De Félix Fortier, de la cité de Québec, 169 ; demandant que la question du montant de sa pension soit reférée à un comité spécial, 182.

De E. A. Beaudry et *al.*, notaires de la cité de Montréal—de V. W. LaRue et *al.*, notaires, de la cité de Québec—de A. Magnan et *al.*, notaires de la ville de Joliette —de J. B. Pouliot et *al.*, notaires de la ville de Fraserville—de Léon Roy et *al.*, notaires de la ville de Lévis—de F. X. Gendreau et *al.*, notaires de la ville de Montmagny, dans le district de Montmagny—de T. Côté et *al.*, notaires du district d'Arthabaska—de J. J. Crevier et *al.*, notaires du district de Beauharnois—de G. S. Théberge et *al.*, notaires du district de Beauce—de J. L. Lafontaine et *al.*, notaires du district de Bedford—de O. N. E. Boucher et *al.*, notaires du district d'Iberville—de P. Renaud et *al.*, notaires du district de Joliette—de J. B. Beaulieu et *al.*, notaires du district de Kamouraska—de L. N. Roy et *al.*, notaires du district de Montmagny—de Ant. Lefebvre et *al.*, notaires du district de Montréal—de A. Tétreau et *al.*, notaires du district d'Ottawa—de N. E. Lacourcière et *al.*, notaires du district de Québec—de J. E. Robichaud et *al.*, notaires du district de Richelieu—de F. A. Brien et *al.*, notaires du district de Saint-François —de A. Gauthier et *al.*, notaires du district de Saint-Hyacinthe—de G. M. Prévost et *al.*, notaires du district de Terrebonne—de L. E. Galipeault et *al.*, notaires du district des Trois-Rivières—de Thos. Z. Cloutier et *al.*, notaires du district de Gaspé, 245 ;—de J. E. L'Arrivée et *al.*, notaires du district de Rimouski 260,—de P. Tellier et *al.*, notaires de Berthier, 279, demandant respectivement que la chambre veuille bien adopter les projets de loi suivants :

Bill (No 8) pour amender l'acte 47 Victoria chapitre 13 intitulé : " Acte pour valider certains enregistrements et pour amender certains articles du Code civil".

Bill No 13) pour amender l'article 1218 du Code civil.

Bill (No 69) concernant les charges de shérif, protonotaire de la cour Supérieure et régistrateur en cette Province.

Bill (No 76) pour amender l'article 299 du Code civil et l'article 925 du Code de procédure civile.

Bill (No 75) pour amender les articles 298 et 698 du Code civil.

Bill (No 72) déclarant certains offices incompatibles avec l'exercice de la profession de notaire.

Bill (No 97) pour amender l'article 1323 du Code de procédure civile, 260.

BIBLIOTHÈQUE UNIVERSITÉ DE SHERBROOKE

GAGNON, M. C.-A.-E. :—(*Suite.*)

Bills présentés :

Bill pour amender l'acte 47 Vic., ch. 14, intitulé : " Acte relatif aux notifications, protêts et significations, 32."

Bill pour amender l'acte 47 Vic,, ch. 13 intitulé : " Acte pour valider certains enregistrements et pour amender certains articles du Code civil," 32.

Bill pour amender l'acte 45 Vic., ch. 33 intitulé : ' Acte pour amender l'acte 494 du Code de procédure civile, 32.

Bill pour amender l'article 1218 du code civil, 35.

Bill pour amender certains articles du Code municipal, 40.

Bill concernant la charge de shérif, protonotaire de la Cour Supérieure et régistrateur en cette province, 62.

Bill pour amender la section 96 de la loi des licences de Québec, de 1878, 69.

Bill pour amender les articles 298 et 698 du code civil. 79.

Bill pour amender l'article 299 du Code civil et l'article 925 du Code de procédure civile, 79.

Bill pour empêcher les régistrateurs, leurs députés, leurs commis et assistants de passer et exécuter, moyennant paiement, aucun acte sous seing privé qui doit être enregistré dans leurs bureaux, 107.

Bill pour amender l'article 116 du Code du notariat (46 Vic., ch. 32), 118.

Bill pour amender l'article 1323 du Code de procédure civile, 118.

Interpellations au Ministère :

Agents des terres.—Pourquoi n'ont-ils été payés que pour neuf mois ? 64.

Ancien Palais législatif :—Le gouvernement a-t-il disposé du terrain où était érigé l'—?

Association mutuelle de prévoyance du Canada :—A quelle date a-t-elle fait son dépôt entre les mains du Trésorier ? 63. En quoi consiste son dépôt ? 158.

Budget :—Quand le—sera-t-il soumis à la Chambre ? 127.

Commission du Service civil :—A quelles dates certaines sommes ont-elles été payées aux membres de la—? 63.

Crédits votés par la Législature et non dépensés dans le cours de l'année fiscale doivent-ils revenir au Trésor ?64.

"Frais de Justice et Fête des arbres" :—Ces deux inscriptions, à la page 115 des comptes publics pour 1883-84, signifient-elles que ces sommes ont été versées au Trésor le 30 juin 1884 ? 91.

Kamouraska :—Est-ce l'intention du gouvernement de contribuer à la construction d'une cour de circuit dans le comté de—? 91, 213, 228, 239, 299.

Palais législatif :—Quel est le montant des dommages causés par les deux explosions du 11 octobre 1884 au—? 97.

GAGNON, M. C.-A.-E. :—(*Suite.*)

Rapports de la majorité des commissions statutaires spécifiées dans une résolution de la chambre du 3 juin 1884 :—Quelle action le gouvernement se propose-t-il de prendre sur les— ? 173.

Taxe sur *exhibits* :—Le gouvernement va-t-il rembourser la taxe de dix centins sur les *exhibits* ? 91.

Motions :

Amendement à la motion de M. *Faucher* pour une liste des ouvrages d'auteurs canadiens français et anglais qui, depuis la confédération, ont été achetés pour être donnés dans les écoles ; adopté, 111.

Sous-amendement à la motion pour la 3e lecture du bill relatif aux dépenses de la Commission d'enquête sur la vente et l'administration du chemin de fer Québec, M. O. & C. ; négativé, 153.

Que, comme règle de la session, les Bills rejetés par le comité des Lois expirantes et de législation, ne soient pas inscrits au feuilleton du jour ; adoptée, 213.

Amendement pour renvoyer de nouveau à un comité général le bill relatif aux asiles d'aliénés subventionnées par la province, 221 ; négativé, 232.

Que l'hon. député pour Terrebonne ait la parole ; M. l'Orateur décide que cette motion n'est pas dans l'ordre, 236. Voir *Nantel*, 1885.

Que le bill pour amender l'article 1218 du Code civil soit placé sur les ordres du jour du samedi suivant pour comité général ; adopté, 261.

Amendement pour renvoyer à six mois la seconde lecture du bill pour amender le Code civil et le Code de procédure civile quant à ce qui concerne la cession des biens, 263 ; débats, 264 ; Débats repris, 267 ; amendement négativé, 268.

Amendement (lors du concours dans les résolutions des subsides),—Que cette Chambre regrette que les montants qui ont déjà été dépensés, pour l'encouragement de l'immigration européenne, n'aient pas donné de résultats plus satisfaisants, lesquels résultats n'ont pas été du tout en proportion des sommes dépensées ; et à moins que le gouvernement, par ces moyens, ne parvienne à retenir plus d'immigrants dans la province, cette Chambre est d'opinion, qu'à l'avenir, un montant aussi considérable ne soit pas continué ; négativé, 289.

Adresses et ordres de la Chambre :

Aliénés :—Liste des municipalités tenues au paiement de l'entretien des—, en 1883-84, 74. Réponse, 209. (*Document No. 73.*)

Audition des comptes :—Etat faisant connaître s'il y a un système régulier et effectif d'—, dans les départements publics, 173. Réponse, 174. Impression ordonnée, 318. (*Document No. 58.*)

Balances d'appropriation :—Etat de toutes les—, pour 1883-84 restées le 30 juin 1884, entre les mains des employés du gouvernement ou déposées en banque, 101.

Boivin, C. A. :—Copie des instructions promises à—, percepteur du revenu à St-Hyacinthe, au sujet des licences, 82. Réponse, 100. (*Document No. 30.*)

BIBLIOTHÈQUE UNIVERSITÉ DE SHERBROOKE

GAGNON, M. C.-A.-E. :—(*Suite.*)

Cautionnements :—Liste de tous les—hypothécaires donnés par les fonctionnaires publics depuis la dernière session, 82. Réponse, 156. (*Document No. 50.*)

Charlebois, A. :—Copie des mandats autorisant les payements de certaines sommes à—pour ameublement, 158, Réponse, 194. (*Document No. 69.*)

Chemins de colonisation :—Etat détaillé de l'emploi des $70,000 entrées à la page 72 des comptes publics pour 1883-84 pour—, 98. Réponse, 108. Impression ordonnée, 317. (*Document No. 35.*)

Cour de circuit :—Etat indiquant les termes de la—, pour chaque district etc, 83. Réponse, 170. Impression ordonnée, 317. (*Document No. 56.*)

Cour du Banc de la Reine :—Etat indiquant les termes de la—, etc, dans chaque district, etc, 83. Réponse, 170. Impression ordonnée, 317. (*Document No. 57*)

Cour supérieure :—Etat indiquant les termes de la—, pour chaque district etc, 83. Réponse, 170. Impression ordonnée, 317. (*Document No. 55.*)

Dépots judiciaires :—Liste des —au 30 juin 1884, en donnant le nom des déposants, la nature et le montant de leurs dépots, 74.

Dettes de l'ancienne province du Canada :—Etat détaillé des—qui forment la somme de $73,006,088.84, 219.

Fonds d'emprunt municipal :—Etat de toutes les sommes reçues des municipalités endettées au—montant payé au commissaire pour salaire etc. 93, 103.

Fonds de pension :—Listes des officiers publics qui ont contribué au—; montant payé, arrérages, etc. 82. Réponse, 183. (*Document No. 61.*)

Fortin, L. A. :—Etat de toutes les sommes payées à—comme surintendant des travaux de colonisation, depuis sa nomination, 159.

Kamouraska :—Correspondance au sujet d'une cour de circuit dans le comté de—, 180. Réponse, 254. (*Document No 79.*)

Licences :—Lettres adressées à MM. C. A. Boivin, St Hyacinthe, John Griffith, Sherbrooke et J. B. Mercier, St Joseph Beauce, 82. Réponse, 100. (*Document No 39.*)

Licences :—Tableau transmis par le percepteur du revenu pour le district de Kamouraska, 82.

Livres :—Liste ou catalogue de tous les—et brochures publiés ou achetés par les départements publics depuis le 1er novembre 1879, 160.

Mercier, J. B. :—Copie de la circulaire du 28 mars 1884, mentionnée dans la lettre du 2 avril 1884 à—au sujet des licences, 82. Réponse, 101. (*Document No. 32.*)

Protonotaires :—Liste des—de la Cour supérieure depuis 5 ans, 73. Réponse, 193. Impression ordonnée, 317. (*Document No. 63.*)

Régistrateurs :—Liste de tous les—de la province ; revenu de chaque bureau etc., 65. Réponse, 194. Impression ordonnée, 317. (*Document No. 68.*)

Shérifs :—Liste des—de la province depuis les cinq dernières années, 73. Réponse 194. Impression ordonnée, 317. (*Document No. 64.*)

GAGNON, M. C.-A.-E. :—(*Suite.*)

Ste-Hélène de Kamouraska :—Correspondance au sujet de la dette due par—au fonds d'emprunt municipal, 99. Réponse, 224. (*Document No. 78.*)

Sociétés de Colonisation :—Liste des—, qui ont reçu les $5,000 entrées en dépenses à la page 73 des comptes publics pour 1883-84, 98. Réponse, 108. (*Document No. 34.*)

Timbres d'assurance :—Sommes perçues par—et montant remboursé, 98. Réponse, 137. (*Document No. 48.*)

Divers :

Objections faites à certaines mesures ou questions de forme ou d'ordre 56, 111, 191, 236.

20e VOLUME.—SESSION 1886.

Fait partie des comités suivants, :

Pour préparer les listes des comités permanents, 16 ; Frontières nord et nord-ouest, 24; Privilèges et élections, 29 ; Législation ; Comptes publics ; Agriculture, 30 ; Code municipal, 33 ; Codification des Statuts, 57 ; Journal anglais, 349 ; Frontières ouest, nord et est, 427.

Bills présentés :

Bill pour amender la section 30 de l'acte électoral de Québec, 1875 (38 Vic., ch. 7.) 40.

Bill pour amender la section 47 de l'acte électoral de Québec, 1875 (38 Vic., ch. 7) 49.

Bill pour permettre la vente des biens substitués, 70.

Bill pour rendre uniforme l'exécution de certains actes dans la province de Québec et pour amender les articles 2040 et 2041 du code civil, 70.

Bill pour amender l'article 220 du code du notariat, 80.

Bill pour permettre la vente des lots classés comme lots de bois de chauffage, quoique compris dans les terrains sous licence, 80.

Bill pour rendre le service civil plus efficace en le soustrayant aux influences des partis politiques, 80.

Bill pour amender l'acte de cette province, 31 Vic., ch. 9, concernant le département du Trésor, 87.

Bill pour amender le Code municipal, 40.

Bill pour amender l'article 125 du Code civil, 34.

Bill pour amender les articles 305 et 691 du Code civil, 56.

Bill pour amender l'article 948 du Code civil, 56.

Bill pour amender l'article 2127 du Code civil, 80.

Bill pour amender l'article 2137 du Code civil, 19.

Bill pour amender l'article 2157 du Code civil, 32.

Bill pour amender l'article 30 du Code de procédure civile, 18.

BIBLIOTHÈQUE UNIVERSITÉ DE SHERBROOKE

GAGNON, M. C.-A.-E. :—(*Suite.*)

Bill pour amender les articles 68, 648, et 624, du Code de procédure civile 115.

Bill pour amender l'article 556 du Code de procédure civile, 87.

Bill pour amender les articles 621 et 624 du Code de procédure civil, 325.

Bill pour amender l'article 1320 du Code civil, 34.

Bill pour amender l'article 1199 du Code de procédure civile, 49.

Bill pour amender l'article 1211 du Code de procédure civile, 49.

Bill pour amender les articles 298, 299 et 698 du Code civil et l'article 925 du Code de procédure civile, 56.

Interpellations au Ministère :

Acte des licences fédéral, remboursement des frais par le gouvernement fédéra , 36.

Aliénés, entretien des—par les municipalités, 41, 68, 135.

Association mutuelle de prévoyance du Canada,—au sujet de son dépôt ? 29

Bureau de santé,—quelles ont été les dépenses du—? 49.

Chemins de fer, construction de certains—50, 135.

Code municipal, 136.

Deschênes, G. H. :—Etat des droits dûs au gouvernement par—, 327.

Exposition provinciale, où sera-t-elle tenue ? 22.

Fonds de retraite des instituteurs, 193.

Gazette Officielle, impression de la—51.

Grains de semence,—au sujet du prêt pour—, 94.

Impressions du gouvernement, 51.

Kamouraska, cour de circuit, 22, 36, 50, 135, 156, 170.

Licences, instructions aux percepteurs des revenus, 68.

Nord-Ouest, étudiants qui ont pris part à l'expédition du—215

" *Pêcheries du Canada,*" par L. Z. Joncas, 136.

Taxe sur exhibits, sera-t-elle remboursée ? 50.

Terres à bois de chauffage, 51.

Motions :

Amendement (à la motion de M. *Faucher de Saint-Maurice* pour la nomination d'un comité spécial pour examiner le projet d'une ligne courte de chemins de fer passant par les comtés du Sud) ; adopté, 175.

Amendement (à la motion de l'hon. M. *Marchand* pour l'adoption du second rapport du comité conjoint de la bibliothèque), à l'effet d'offrir à M. *Dansereau* l'occasion de se justifier ; négativé, 178.

Amendement (à la motion pour comité des subsides),—somme payée à M. E. Blumhart pour MM. Forget & Cie ; négativé, 186.

GAGNON, M. C.-A.-E. :—(*Suite.*)

Amendement (à la motion de M. *Desjardins* pour un état des sommes payées au chemin de fer du Nord),—que certains mots soient ajoutés à la motion; débats, 195 ; débats repris, amendement adopté, 197.

Sous-amendement (à la motion de l'hon. M. *Mercier* qu'il serait juste et prudent d'accorder une amnistie générale et complète à tous ceux qui ont pris part aux derniers troubles du Nord-Ouest) ; négativé, 283.

Sous-amendement (à la motion de l'hon. M. *Flynn* pour la seconde lecture des résolutions concernant l'aide à donner pour la construction de certains chemins de fer,) 277 ; négativé, 290. Autre amendement proposé et négativé, 291.

Sous-amendement pour renvoyer de nouveau à un comité général le bill incorporant la Cie des gaz combustibles ; adopté, 293.

Que pour les fins de son indemnité, A. *Bernard*, député pour Verchères, soit considéré comme s'il eût été député depuis l'ouverture de la session ; adoptée, 303.

Que c'est le désir de cette Chambre, qu'à l'avenir, les comptes publics soient préparés de manière à donner certains détails ; adoptée, 327.

Amendement à la motion de M. *LeBlanc* pour remise de l'honoraire sur Bill pour définir les limites de la paroisse de Ste Barbe ; négativé, 328.

Que cette Chambre ayant été informée de la mort de *Onésime Gauthier*, écuier, membre pour le district électoral de Charlevoix, survenue ce matin, il lui incombe d'ajourner ses procédés au signe de deuil et comme témoignage de respect pour la mémoire de ce collègue dont elle regrette l'enlèvement si soudain ; adoptée, 349.

Amendement à la motion pour comité des subsides, (Association de prévoyance mutuelle du Canada), 361 ; négativé ; 362.

Amendement pour concours dans les résolutions des subsides, (Cour de Circuit de Kamouraska), 384 ; négativé, 385.

Amendement pour concours dans les résolutions des subsides,—(refonte et codification des statuts) ; négativé, 379.

Pour amender l'amendement fait par le Conseil législatif au bill amendant de nouveau l'article 312 du code municipal ; motion adoptée, 408.

Amendement pour renvoyer de nouveau à un comité général le bill pour amender le Code du Notariat ; adopté, 411.

Motion pour seconde lecture du bill concernant la vente des lots classés comme lots de bois de chauffage ; négativé, 414.

Motion pour seconde lecture du bill relatifs aux employés dn Service civil ; négativée, 415.

Motion pour seconde lecture du bill pour amender l'acte concernant le département du Trésor ; négativée, 415.

Adresses et ordres de la chambre :

Association mutuelle de prévoyance du Canada :—Etat des affaires de l'—; Liste des réclamations etc, 72. Réponse, 243. (*Document No 48.*)

Chemins de colonisation :—Etat détaillé de l'emploi des $70,000 entrées en dépenses à la page 69 des Comptes publics pour—, 52. Réponse, 108. (*Document No 26.*)

BIBLIOTHÈQUE UNIVERSITÉ DE SHERBROOKE

GAGNON, M. C.-A.-E. :—(*Suite.*)

Chemins de colonisation :—Etat de l'emploi des $143,000 payées depuis le 1er juillet 1884, pour—,95. Réponse, 161. Impression ordonnée, 348. (*Document No 35.*)

Codification :—Etat des dépenses encourues jusqu'à ce jour pour la refonte des statuts, 216.

Commissaires :—Etat des sommes payées aux—nommés en vertu de l'acte de cette province, 47 Vic., ch. 3, 218. Réponse, 425. (*Document No. 83.*)

Charlebois, A. :—Etat détaillé des sommes réclamées par—, pour ouvrages extra, etc., 159.

Deschênes, G. H. :—Copie de toute correspondance, etc., au sujet des droits que le dit G. H. Deschênes peut devoir au gouvernement, 351.

Dette non consolidée :—Etat de la—qu'a produit les $18,955.79 d'intérêts payés depuis le 1er juillet 1885, 95. Réponse, 115. (*Document No. 28.*)

Fortin, L. N. :—Etat de toutes les sommes payées à—depuis le dernier rapport ; avec copie de tous ses rapports comme Surintendant général de colonisation, 160. Réponse, 149. (*Document No. 32b.*)

Greffier de la Couronne en chancellerie :—Pour un rapport supplémentaire des élections partielles qui ont eu lieu depuis les élections générales de décembre, 1881, 159.

Licences, acte fédéral des—Etat des sommes payées pour faire déclarer l'inconstitutionalité de l'acte des licences fédéral, 57. Réponse, 95. Impression ordonnée, 348. (*Document No. 22.*)

Licences :—Copie des jugements au sujet de la constitutionalité de l'acte fédéral sur les—, 216. Réponse, 244. Impression ordonnée, 348. (*Document No. 50.*)

Mandats spéciaux :—Liste des—émanés depuis le 30 juin 1885, donnant leurs dates, montants, etc., 52.

Recettes et dépenses :—Etat des—de la province, depuis le dernier rapport jusqu'au 1er mai courant, 159.

Recettes et dépenses :—Etat détaillé de la somme de $17,535.57 entrée sous "*Divers*" dans l'état des—de la province, depuis le 1er juillet 1885, 95. Réponse, 100. (*Document No. 23.*)

Sociétés de colonisation :—Liste des—qui ont reçu les $5000 entrées en dépense à la page 69 des comptes publics, 53. Réponse, 108. (*Document No. 25.*)

Taxe sur exhibits :—Etat des sommes payées par la province pour faire déclarer l'inconstitutionalité de la—etc., 37, Réponse, 187. Impression ordonnée, 348. (*Document No. 38.*)

Divers :

Plainte étant faite à la Chambre que le député pour Kamouraska a violé les règles du décorum parlementaire en interrompant les procédures ; M. l'Orateur l'interpelle par son nom et alors M. *Gagnon* se retire, 140. Motion de censure ; objectée ; M. l'Orateur décide que la motion est irrégulière, 140. Autre motion de censure proposée et, sur objection, renvoyée par M. l'Orateur, 141. Débat ajourné, 142. M. *Gagnon* retire les paroles dont il s'est servi, 145. Ses explications acceptées comme suffisantes, 145.

GAGNON, L'HONORABLE C.-A.-E. :—(*Suite.*)

Pour décisions de M. l'Orateur sur objections soulevées par ou contre M. *Gagnon*, 13, 58, 116, 175, 176, 233, 331, 413. Voir *Würtele, l'hon M. ;* Nos 20, 21, 25, 33, 37 et 43 de *ses Décisions* ; Vol. 20 ; Session 1886.

21e VOLUME—SESSION 1887.

Le 29 janvier 1887 accepte la charge de *Secrétaire de la Province* ; Bref d'élection émis, 8.

L'honorable M. *Gagnon* réélu par acclamation le 27 février 1887 ; Certificat de son élection, 10 ; Prête serment et prend son siège, 11.

Fait partie des comités suivants :

Pour préparer l'adresse en réponse au discours du Trône, 28 ; Pour préparer les listes des comités permanents, 31 ; Privilèges et Elections ; Législation ; Comptes publics, 38 ; Débats de la chambre, 45 ; Code municipal, 92 ; Bureaux des examinateurs pour professions libérales, 141 ; Impressions, 210.

Bills présentés :

Bill pour amender certains articles du Code municipal, 73.

Bill pour amender et codifier les statuts relatifs à l'Ecole polytechnique de Montréal, 99.

Bill (du Conseil législatif) pour amender l'acte 49-50 Vic,, ch. 35, concernant les Statuts de la province de Québec, 220.

Bill (du Conseil législatif) amendant la loi de chasse de Québec, 288.

Bill (du Conseil législatif) amendant la loi de pêcheries de Québec, 288.

Motions :

Pour que la chambre se forme en comité général sur résolutions relatives à l'école polytechnique de Montréal ; adoptée, 85, 99.

Que le rapport du Greffier de la couronne en chancellerie sur les élections générales de 1886 soit imprimée, 134.

Divers :

Informe la chambre que le Lieutenant-Gouverneur recommande certaine mesure, 99.

Pour décisions de M. l'Orateur sur objections soulevées par ou contre l'hon. M. *Gagnon*, 4, 132, 147, 148, 235 ; Voir *Marchand, l'hon. M. ; Ses décisions Nos 13, 15, 17, 18, et 20 ; 21e vol. ; Session de 1887.*

Met devant la Chambre les documents suivants :

Arsenault, D. E. :—Copie de la requête de M.—, de St Gervais de Bellechasse, 140 Réponse, 158. (*Documents No 72.*)

Arthabaska :—Copie du rapport de W. Smith, Ecr, inspecteur des bureaux du gouvernement, du 10 juillet 1886, ayant trait à certaines irrégularités au bureau du protonotaire d'Arthabaska, 117. Réponse, 221. (*Document No. 96.*)

BIBLIOTHÈQUE UNIVERSITÉ DE SHERBROOKE

GAGNON, L'HONORABLE C.-A.-E. :—(*Suite.*)

Asiles d'aliénés :—Correspondance entre le gouvernement et les propriétaires des asiles au sujet de la loi 48 Vict., ch. 34, 92, Réponse, 168. (*Document No. 77.*)

Asile d'aliénés protestants :—Documents au sujet de l'établissement d'un—pour les malades protestants anglais, 91. Réponse, 155. (*Document No. 68.*)

Assurances :—Quatrième rapport de l'inspecteur des—de la Province, 214. Impression ordonnée, 214. (*Document No. 8.*)

Baie des Chaleurs :—Copie de l'ordre en Conseil No. 337 acceptant la déclaration de la part de la Cie du chemin de fer de la—optant pour la conversion de son subside en terres en un subside en argent, 156. Réponse, 169. Impression ordonnée, 224. (*Document No. 78.*)

Baie des Chaleurs, Compagnie du chemin de fer de la—:—Liste des actionnaires, copie des contrats, &c., 40. Réponse, 154. Impression ordonnée, 224. (*Document No. 63.*)

Banque Jacques-Cartier :—Documents se rapportant à la réclamation de la—contre le gouvernement de cette province, 76. Réponse, 155, 181. Impression ordonnée, 224. (*Document No. 65.*)

Bellechasse :—Copie des noms et résidences de ceux à qui, dans Bellechasse, des remises d'arrérages d'intérêts ont été faites depuis le 1er janvier 1882. (Ordre du 12 avril 1886), 27. Impression ordonnée, 224. (*Document No. 26.*)

Bender, E. P. :—Correspondance se rattachant à l'organisation d'une compagnie pour l'exploitation des pêcheries de la côte Nord. (Adresse du 17 mai 1886), 27. Impression ordonnée, 223. (*Document No. 17.*)

Berthier :—Etat des sommes payées depuis 1882 pour travaux de colonisation dans le comté de—, 41. Réponse, 295. (*Document No. 17.*)

Blaiklock et O'Dwyer :—Rapport par MM,—, touchant la ligne de division entre le Canton de Farnham et la Seigneurie de Saint-Hyacinthe, 47. Réponse, 221. (*Document No. 109.*)

Bonaventure :—Etat de toutes les sommes d'argent données en 1878 et 1879, pour la colonisation dans le comté de—, 51. Réponse, 168. (*Document No. 75.*)

Borthwick, Rév. M. :—Document se rapportant à l'augmentation du salaire du—, chapelain protestant de la prison de Montréal, 75. Réponse, 82. (*Document No. 39.*)

Callières :—Etat des sommes d'argent provenant de la coupe des bois dans le canton— du 1er juillet 1883 au 1er août 1887, 182. Réponse, 214. (*Document No. 90.*)

Charleson, J. B. :—Copie des instructions écrites données à— par le département des travaux publics depuis le 1er février 1887, 116. Réponse, 155. (*Document No. 66.*)

Chartier, Rév. M. :—Correspondance entre le gouvernement et le—du séminaire de St-Hyacinthe au sujet de l'établissement d'une station agronomique, 63. Réponse, 109. Impression ordonnée, 224. (*Document No. 52.*)

GAGNON, L'HONORABLE C.-A.-E. :—(*Suite.*)

Chasse :—Correspondance durant l'année dernière concernant la destruction illégale de l'orignal et du caribou, 156. Réponse, 295. (*Document No. 111.*)

Chemins de colonisation : —Copies des ordres en Conseil par lesquels le Lieutenant-Gouverneur en Conseil a indiqué comme—les chemins qui ont été faits depuis le 30 juin 1883, 46. Réponse, 154. *Impression ordonnée, 224.* (*Document No. 64.*)

Collège St Geneviève :—Correspondance avec le Rév. M. Perreault au sujet d'un octroi d'argent au—, 92. Réponse, 176. (*Document No. 82.*)

Comité catholique du Conseil de l'Instruction Publique :—Copies des lettres des membres du—en réponse à une lettre de l'hon. J. A. Mousseau à l'hon. Gédéon Ouimet, 77. Réponse, 98. (*Document No. 48.*)

Compagnies de chemins de fer :—Liste des—qui ont fourni un plan du tracé de leur chemin ; Liste de celles dont les plans fournis ont été trouvés corrects, 75. Réponse, 121. (*Document No. 55.*)

Compagnies de chemins de fer :—Copies de tous les rapports que les—sont obligées de transmettre chaque année au Commissaire de l'agriculture et des travaux publics, 40. Réponse, 88. (*Document No. 45.*)

Compagnie de Jésus :—Correspondance entre le Cardinal Taschereau et l'hon. Premier ministre au sujet du bill incorporant la—, 204. Réponse, 211. *Impression ordonnée, 224.* (*Document No. 88.*)

Cyr, Charles :—Copie des instructions données à—au sujet des dépenses des argents de colonisation dans le comté de Bonaventure 119. Réponse, 155. (*Document No. 67.*)

Delisle *vs* Commissaires d'écoles de St-Jean :—Correspondance au sujet du règlement des frais dans une cause de Delisle contre les commissaires d'écoles de la paroisse de St. Jean, Isle d'Orléans, 134. Réponse, 137. (*Document No 58.*)

Demers, Jérémie :—Documents relatifs à la démission de—comme garde-forestier, 71. Réponse, 98. *Impression ordonnée, 224.* (*Document No. 49.*)

Desjardins, L. G. :—Correspondance au sujet de l'impression du discours de—, écr, en 1883. (Adresse du 5 juin 1884.) Réponse, 75. Impression ordonnée, 224. (*Document No. 38.*)

District de St. François :—Récettes et dépenses du—du 30 juin 1867 au 30 juin 1885, 88. (Ordre du 3 juin 1886.) Impression ordonnée, 224. (*Document No. 44.*)

Ecole de Navigation, Québec :—Etat des sommes dépensées pour le maintien de l'—depuis sa création, 35. Réponse, 75. Impression ordonnée, 224. (*Document No 37.*)

Ecoles normales :— Etat indiquant le nombre des élèves etc.,—Extrait des délibérations du Comité catholique du Conseil de l'Instruction publique, etc. 17. (Adresse du 24 avril 1886.) (*Document No. 13.*)

Ecoles de réforme :—Etat indiquant comment ont été reparties entre les diverses—les sommes votées en 1884, 17. (Ordre du 16 avril 1885.) (*Document No. 32.*)

BIBLIOTHÈQUE UNIVERSITÉ DE SHERBROOKE

GAGNON, L'HONORABLE C.-A.-E. :—(*Suite.*)

Education :—Correspondance entre le gouvernement et les Evêques de la Province, depuis 1879, concernant l'éducation, 216. Réponse, 289. (*Document No. 106*)

Elections :—Rapport du Greffier de la Couronne en Chancellerie du résultat des dernières élections générales, 76, 83. Impression ordonnée, 134. (*Document No. 12.*)

Elections fédérales :—Listes des employés du département des terres de la couronne auxquels a été envoyée une circulaire relative à la part qu'ils pourraient prendre aux dernières—75. Réponse, 98. (*Document No. 50.*)

Employés publics :—Copie des ordres en conseil démettant les employés publics à cause de leur intervention en politique, etc. 69, 70. Réponse 109. Impression ordonnée, 224. (*Document No 53.*)

Employés sessionnels :—Etat indiquant les noms, lieu de résidence, etc., de toutes les personnes employées au service de la Chambre pour la présente session, 71. Réponse, 158. (*Document No 74.*)

Employés surnuméraires :—Etat indiquant les noms des—dans chaque département depuis le 30 juin 1883. (Ordre du 17 mai 1886.) (*Document No. 15.*)

Exposition coloniale :—Catalogue de l'exposition scolaire de la Province de Québec, à l'exposition Coloniale et des Indes, tenue à Londres en 1886, 57. (*Document No. 33.*)

Fête des arbres :—Copie de toutes correspondances depuis le 1er mars 1885 concernant la—; nombre d'arbres plantés, etc., 23. (Ordre du 6 juin 1886.) (*Document No. 22.*)

Fraserville et Edmundston :—Copie de toute correspondance au sujet des lettres patentes ou chartes qui peuvent avoir été obtenues pour la construction d'un chemin de fer de Fraserville à Edmundston, etc., 44. (Adresse du 14 juin 1886.) (*Document No. 28.*)

Frontières :—Correspondance au sujet des frontières Ouest, Nord et Est de la Province 269. Réponse, 289. (*Document No. 107.*)

Gardes-Forestiers :—Copies des différents reçus signés par le Dr. J. P. Pelletier, Joseph Beaulieu, Vital Roy et Hilaire Roy, gardes forestiers pour le comté de Rimouski, pour tous les montants à eux payés en 1886, 119. Réponse, 158. (*Document No. 71.*)

Gauthier, M. :—Correspondance relative à la nomination du successeur de feu—, comme membre du Conseil d'agriculture, 36. Réponse, 54. Impression ordonnée, 224. (*Document No. 31.*)

Gazette Officielle :—Etat de toutes les sommes perdues par la " Gazette Officielle," 46. Réponse, 273. (*Document No. 102.*)

Grantham :—Correspondance concernant le lot No 25 du 2e rang de—55. Réponse, 144. (*Document No. 61.*)

Greffier de la Couronne en Chancellerie :—Copie de son rapport relativement aux dernières élections générales 92. Réponse, 175. Impression ordonnée, 134. (*Document No. 81.*)

GAGNON, L'HONORABLE C.-A.-E. :—(*Suite.*)

Hamilton, canton de :—Documents se rattachant au lot No 1 du 3e rang du canton d'Hamilton, 36. Réponse, 75. (*Document No. 35.*)

Imprimeur de la Reine :—Rapport indiquant le nombre d'exemplaires des actes de la dernière session, qu'il a imprimés et distribués, et le nombre qui lui reste en mains, avec le coût détaillé des frais encourus pour l'impression et la distribution des dits statuts, 22. (*Document No. 20.*)

Instruction publique :—Rapport du Surintendant de l'—, pour l'année 1885-86, 48. (*Document No. 5.*)

Do do :—Etat financier du Surintendant de l'—pour l'année fiscale finissant le 30 juin 1886, 57. (*Document No 5.*)

Joliette :—Etat des sommes d'argents octroyées, depuis le 1er juillet 1886, pour les fins de la colonisation, dans le comté de—, 92. Réponse, 168. (*Document No. 76.*)

Joncas, L. Z. :—Documents relatifs à la résignation ou démission de—, 286. Réponse, 286. Impression ordonnée, 294. (*Document No. 105.*)

Kempt, O. B. :—Copies des trois derniers rapports de—sur l'agence des bois et terres de la Couronne, dans le comté de Bonaventure—,et copie des rapports de W. Maguire, 46. Réponse, 98. (*Document No. 46.*)

Lamontagne, Romuald :—Copie de la commission nommant W. Smith, écr, commissaire pour faire une enquête sur la défalcation de—, 36. Réponse, 45. (*Document No. 29.*)

Langelier, John :—Copie de la pétition de droit accordée, en novembre 1884, à—, 134. Réponse, 169. Impression ordonnée, 224. (*Document No. 80.*)

Langlois, C. F. :—Correspondance au sujet de la concession faite à M.—de divers lots du townships de Buckland, 113. Réponse, 176. (*Document No. 83.*)

Languedoc, W. C. :—Copie de tous documents relatifs à la destitution de—, écr, comme interprête de la cour du Banc de la Reine, à Québec, 157. Réponse, 157. (*Document No. 69.*)

Lefebvre, Jean :—Copie des instructions données à—au sujet des travaux de colonisation dans la paroisse de Carleton en 1885-86, 36. Réponse, 75. (*Document No. 34.*)

Licences :—Document se rapportant à la constitutionnalité de l'acte fédéral des licences de 1883, 24. (Adresse du 16 mars 1885.) Impression ordonnée, 224. (*Document No. 24.*)

Liddle, Madame :—Documents relativement à l'internement à l'Asile de Beauport de—, 70. Réponse, 83 (*Document No. 42.*)

Livres de prix :—Liste des—donnés actuellement dans les écoles de la province, 63. Réponse, 98. Impression ordonnée, 247. (*Document No. 47.*)

Loranger, canton :—Liste des personnes qui ont pris des lots dans le— ; rapport fait par A. B. Filion, etc., 46. Réponse, 210. (*Document No. 86.*)

Lytton :—Correspondance au sujet de l'exploitation d'un pouvoir d'eau dans le canton —, 40. Réponse, 221. (*Document No. 93.*)

BIBLIOTHÈQUE UNIVERSITÉ DE SHERBROOKE

GAGNON, L'HONORABLE C.-A.-E. :—(*Suite.*)

Maîtres et serviteurs :—Correspondance au sujet de la passation d'une loi relative aux —et à l'amélioration et à la protection des classes ouvrières, 91. Réponse, 98. (*Document No. 51.*)

Mandats spéciaux :—Liste des mandats spéciaux émanés depuis le 30 juin 1885, 88. (Ordre du 19 avril 1886.) (*Document No. 43.*)

Megantic Fish and Game Club :—Pétition et correspondance concernant l'octroi d'une charte au—, 55. Réponse, 158. (*Document No. 73.*)

Montmagny :—Copie du *nolle prosequi*, en 1882, *in re* la Reine *vs* Lépine, 17. (Adresse du 17 mai 1886.) (*Document No. 14.*)

Montmagny, Grands jurés :—Rapport des grands jurés du district judiciaire de—en date du 26 mars 1886, 181. Réponse, 236. (*Document No. 99.*)

Montréal, commissaires des incendies :—Correspondance au sujet de l'abolition des Commissaires des incendies pour la cité de Montréal, 270. Réponse, 280. (*Document No. 104.*)

Montréal et Occidental :—Correspondance au sujet de la construction du chemin de fer—depuis le 22 avril 1885, 116. Réponse, 169. (*Document No. 79.*)

Montréal et Sorel :—Copie de la correspondance au sujet d'une demande d'octroi par la Compagnie du chemin de fer de—, 36. (Ordre du 18 mai 1886.) Impression ordonnée, 224. (*Document No. 27.*)

Nicole, Joseph, écr, :—Copie de l'enquête préléminaire faite par—J. P. à Montmagny, en 1882 *in re* la Reine *vs* Lépine, 76. Réponse, 197. (*Document No. 85.*)

Palais de Justice et Parlement :—Copie du procès-verbal de tous les ordres donnés au sujet de l'exécution des travaux dont le prix a été payé en sus du prix convenu dans les contrats faits pour la construction du—, 40. Réponse, 236. Impression ordonnée, 294. (*Document No. 98.*)

Palais de Justice, Québec :—Etat de la somme totale perçue depuis le 1er juillet 1884 de la taxe spéciale imposée au district de Québec pour l'intérêt et l'amortissement des $200,000 de débentures pour la construction du palais de justice de Québec, 184. Réponse, 214. (*Document No. 89.*)

Paradis, Révd. P. :—Copie du factum du—contre l'administration du département des terres de la Couronne dant le canton Egan—, 36. Réponse, 121. Impression ordonnée, 224. (*Document No. 54.*)

Pêcheurs du Labrador :—Ordre en Conseil concernant l'établissement des—, dans les cantons de Metgermette et autres, 51. Réponse, 82. (*Document No. 41.*)

Picard, Joseph :—Correspondance concernant l'octroi d'une licence pour détailler des liqueurs spiritueuses à M.—, 156. Réponse, 176. (*Document No. 84.*)

Prisons, Asiles :—Dix-septième rapport des inspecteurs des—, etc., de la province de Québec pour l'année 1886, 214. (*Document No. 92.*)

Pupitres de l'Assemblée législative :—Correspondance entre M. Azarie Lavigne, de Montréal et le gouvernement au sujet de la confection des—, 63. Réponse, 211. Impression ordonnée, 224. (*Document No. 87.*)

GAGNON, L'HONORABLE C.-A.-E. :—(*Suite.*)

Puyjalon, Henri de :—Dernier rapport par—sur le Labrador Canadien, 17. (Ordre du 31 mai 1886.) Impression ordonnée, 224. (*Document No. 16.*)

Québec Central :—Correspondance relativement à la suspension de la circulation des trains sur le—, 54. Réponse, 75. (*Document No. 36.*)

Québec et Lac St-Jean :—Copie de toute correspondance depuis le 1er juillet 1886, au sujet du parachèvement du chemin de fer de—, 51. Réponse, 82. Impression ordonnée, 113. (*Document No. 40.*)

Quebec Skating Club :—Correspondance entre les directeurs du—et le gouvernement au sujet de faire disparaître leur *rink*, 217. Réponse, 271. (*Document No. 101*)

Repatriement :—Copie de la pétition de M. Lapalme et autres, de Massachusetts, au sujet du repatriement des Canadiens, 287. Réponse, 290. (*Document No. 108*)

Rimouski :—Copie des différentes demandes d'argent pour travaux de colonisation dans le comté de—depuis le 1er juillet 1886, 55. Réponse, 295. (*Document No. 110.*)

Savage, Hon. M. :—Documents se rapportant a la résignation de l'—comme Conseiller législatif et à la nomination de son successeur, 119. Réponse, 137. Impression ordonnée, 224. (*Document No. 57.*)

Seigneurie de Courval :—Correspondance et documents concernant les limites de la seigneurie de Courval, 217. Réponse, 295. (*Document No. 112.*)

Service civil :—Nominations et promotions dans le service civil depuis la dernière session, 22. (*Document No 19.*)

Sorel :—Copies des ordres en Conseil depuis le 9 juin dernier (1886), se rapportant à la réclamation du gouvernement contre la ville de Sorel, relativement au fonds d'emprunt municipal, 91. Réponse, 158. (*Document No. 70.*)

Sorel :—Documents se rattachant à la réclamation du gouvernemant contre la ville de —au sujet du fonds d'emprunt municipal, 22. (Adresse du 8 juin 1886.) (*Document No. 18.*)

Ste Anne Lapocatière :—Correspondance entre le gouv. et les directeurs de l'Ecole d'agriculture de—au sujet de l'établissement d'une ferme expérimentale attachée à la dite école 216. Réponse, 273. (*Document No. 103.*)

Ste-Cécile de Beauharnois :—Documents se rapportant au règlement de l'emprunt municipal de—55. Réponse, 144. (*Document No. 60.*)

St. Charles de Caplan :—Copies des instructions données au conducteur des travaux exécutés en 1886 dans la route d'Eusèbe Arseneau, dans la paroisse de—, 62. Réponse, 144. (*Document No. 62.*)

St. Sacrement :—Copie des documents relatifs à la demande faite par la paroisse de—d'une aide en argent pour la construction de certains ponts, 235. Réponse, 236. (*Document No. 100.*)

St. Stanislas de Kostka :—Correspondance au sujet de la nomination des commissaires pour la décision sommaire des petites causes pour la paroisse de—et de la révocation de l'ancienne commission, 205. Réponse, 221. (*Document No. 96.*)

BIBLIOTHÈQUE UNIVERSITÉ DE SHERBROOKE

GAGNON, L'HONORABLE C.-A.-E. :—(*Suite.*)

Taxe sur compagnies :—Documents se rapportant à la—imposée par la 45 Vict. ch. 22, parlement de Québec, 23. (Ordre du 16 mars 1885.) Impression ordonnée, 224. (*Document No. 23.*)

Tellier, Louis :—Copie de toutes les sommes payées par le Gouvernement à—, écr, avocat de St-Hyacinthe, depuis 1876, 48. Impression ordonnée, 224. (*Document No. 30.*)

Témiscouata :—Copie des instructions données, en 1886, aux conducteurs des travaux de colonisation dans chacune des paroisses du comté de Témiscouata, 41. Réponse 221. (*Document No. 97.*)

Terres de la Couronne :—Rapport du commissaire des—, pour les douze mois finissant le 30 juin 1886, 39. (*Document No. 1.*)

Thouin :—Copie de la preuve faite dans la cause du meurtre d'un nommé—à l'Asile de Beauport, 17. (Ordre du 30 avril 1884.) (*Document No. 11.*)

Vallée, A. :—Copie du rapport pour l'année 1886 de A. Vallée, surintendant médical de l'Asile de Beauport, 205. Réponse, 214. (*Document No. 91.*)

22e VOLUME.—SESSION 1888.

Documents mis devant la Chambre ayant rapport à son élection contestée, 22.

Fait partie des comités suivants :

Privilèges et élections ; Comptes publics ; Législation et Lois expirantes, 45 ; Licences, 125 ; Bibliothèque, 166 ; Impressions, 152 ; Code municipal, 120 ; Règles de la Chambre, 261 ; Adresse en réponse au discours du Trône, 41 ; Adresse de bienvenue au Lieutenant-Gouverneur, 181.

Présente le 3e rapport du comité conjoint des *Impressions*, 414.

Bills présentés :

Bill amendant certains articles du Code municipal, 50.

Bill concernant la construction et réparation des églises, 63.

Bill amendant l'acte concernant les écoles d'industries, 220.

Bill concernant les inhumations et exhumations, 82.

Bill concernant l'Instruction publique, 50.

Bill amendant le ch. 30 des S. R. B. C., quant aux lettres patentes émises avant le 2 août 1851, 102.

Bill déclarant que certains territoires érigés en paroisses sont des municipalités scolaires, 50.

Bill amendant l'acte de la présente session concernant l'Instruction publique, 318.

Bill pour refondre les dispositions relatives à la reconnaissance civile des paroisses, 63.

Bill amendant le Code civil relatif aux régistres de l'état civil, 327.

Bill concernant la santé publique, 50.

GAGNON, L'HONORABLE C.-A.-E. :—(*Suite.*)

Bill concernant la compilation des statistiques des naissances, mariages et causes de décès dans la province, 82.

Bill (du Conseil) pourvoyant aux remplacement des originaux détruits des statuts, 111.

Motions :

Code municipal :—Qu'un message soit envoyé au Conseil législatif, lui communiquant la raison pour laquelle cette Chambre ne concourt pas dans les amendements faits par le Conseil au bill concernant le—, 182.

Enquêtes sur les malversations des corps publics :—Motion pour renvoyer à six mois le comité général sur le bill pourvoyant à la tenue des—; motion adoptée, 185.

Santé publique :—Motion pour comité général sur des résolutions concernant la—, 105.

Terres publiques :—Motion pour ajourner le débat sur la motion pour comité général sur le bill concernant les—; adoptée, 357.

Terres publiques :—Sous amendement, lors de la motion pour comité général sur le bill concernant les—; adoptée, 370.

Divers sujets :

Listes de paie des employés de certains bureaux du Gouvernement,—Objection soulevée à la motion de M. *LeBlanc*, pour copie des—, 136. Objection maintenue, 159.

Pêche :—Objection soulevée à un amendement proposé par M. *Nantel*, en comité général sur le bill pour amender et refondre les lois de la—, 212. Autre objection soulevée à un amendement proposé, aussi en comité général sur le même bill, par M. *Casgrain*, 212. Autre objection soulevée à un amendement proposé par l'honorable M. *Flynn*, 213.

Pêche :—Objection faite à la motion de M. *Nantel*, pour renvoyer de nouveau à un comité général le bill concernant les lois de la— ; objection maintenue, 324.

Met devant la Chambre les messages suivants :

Commission Agricole :—Rapport préliminaire de la —, nommée le 18 août 1887, 47, (*Document No. 18.*)

Commission des Asiles :—Rapport de la commission nommée le 17 septembre 1887, pour faire une enquête sur les difficultés soulevées au sujet des asiles d'aliénés et de la mise en force du statut relatif à ces asiles, etc., 328. (*Document No 87.*)

Discours du Trône :—Réponse de Son Honneur le Lieutenant-Gouverneur à l'adresse en réponse au—, 56.

Economie interne —Message du Lieutenant-Gouverneur, transmettant les noms des commissaires pour la régie intérieure de l'Assemblée législative, 88.

Imprimeur de la Reine :—Rapport indiquant le nombre d'exemplaires des actes de la dernière session, qu'il a imprimés et distribués et le nombre qui lui reste en mains avec le coût détaillé des frais encourus pour l'impression et la distribution des dits statuts, 47. (*Document No 8a.*)

BIBLIOTHÈQUE UNIVERSITÉ DE SHERBROOKE

GAGNON, L'HONORABLE C.-A.-E. :—(*Suite.*)

Québec, Montréal, Ottawa et Occidental :—Rapport de la Commission royale nommée le 30 décembre 1884, pour faire une enquête sur les détails de la construction, exploitation et vente du chemin de fer de—, 47. (*Document No. 16.*)

Présente les réponses aux adresses et ordres de la Chambre suivantes :

Actes désavoués :—Rapports de toutes décisions du conseil privé fédéral désavouant tous actes ou parties d'actes depuis 1882, 195. (*Document No. 53.*)

Aliénés :—(Adresse du 6 mai 1887.) Correspondance au sujet du paiement, par les municipalités, des sommes d'argent pour l'entretien des aliénés, 98. (*Document No. 22.*)

Argenteuil, comté d' — :— Correspondances relatives à la distribution des argents de colonisation dans le comté d'Argenteuil depuis la dernière session, 261. (*Document No. 77.*)

Association agricole des Cantons de l'Est :—Correspondance au sujet d'une demande d'aide par l'—, pour animaux brulés dans un incendie à l'exposition en octobre 1887, 202. (*Document No. 56.*)

Baie des Chaleurs :—Documents concernant le subside payable à la Cie du chemin de fer de la—, 356. (*Document No. 88.*)

Baptiste, George, Fils & Cie. :—Documents au sujet de la réclamation de MM.—, en rapport avec la construction du *Loop Line*, à Trois-Rivières, 409. (*Document No. 104.*)

Barré & Cie, MM. :—Copie de la requête de—, au Lieutenant-Gouverneur, demandant de l'aide pour l'industrie de la fabrication des vins canadiens, 202. (*Document No 59.*)

Beauce :—Copie des rapports de J. B. Charleson et autres, des ponts, chemins et travaux de colonisation dans le comté de Beauce, 261. (*Document No. 78.*)

Beausoleil, M. :—Correspondance avec—, relativement à la perception des arrérages de taxes dues par les corporations commerciales, 408. (*Document No. 101.*)

Bélinge et Malenfant :—Correspondance concernant les débats de l'Assemblée législative, rapportés par MM.—, durant la session de 1887, 405. (*Document No. 100.*)

Bellechasse, Comté de :—Correspondance à propos des dernières distributions des argents de colonisation faites depuis la dernière session, dans le comté de—, 141. (*Document No. 35.*)

Biens des Jésuites :—Copie de la prise de possession par le Shérif du district de Québec, au nom du roi d'Angleterre, des—, et copie du retour du shérif fait le 16 avril 1800—, 131. (*Document No. 34.*)

Bonaventure :—Montant d'argent de colonisation employé dans le comté de—, du 1er mai 1887 au 1er mai 1888, et noms des conducteurs de travaux, 182. (*Document No. 51.*)

Chambly, Bureau d'enrégistrement :—Rapport de N. Geoffrion, Inspecteur des bureaux d'enrégistrement, au sujet du bureau du comté de Chambly, 393. (*Document No. 97.*)

GAGNON, L'HONORABLE C.-A.-E. :—(*Suite.*)

Champlain, comté de :—Etat de toute les sommes d'argent dépensées, durant l'été de 1886, pour la colonisation, dans le comté de—, 141. (*Document No. 37.*)

Chemins et ponts de colonisation :—Etat des sommes dépensées par le gouvernement pour—, dans chaque comté de la province durant 1887-88—, 127. (*Document No. 27.*)

Chemins et ponts de colonisation :—Etat indiquant les détails d'une somme de $7,607. 67 pour visites et explorations en rapport avec les—, 145. (*Document No. 43.*)

Cloutier, Joseph :—Correspondance au sujet de l'octroi d'une licence d'hôtel à—, des Trois-Rivières, et état des sommes payées à M. A. E. Gervais en rapport avec les licences, 261. (*Document No. 79.*)

Commission agricole :—Copie de l'Ordre en conseil nommant les membres de la—, instructions qui l'accompagnent, rapports, etc., 266. (*Document No. 81.*)

Compagnies de chemins de fer :—Etats, rapports et statistiques, transmis au Commissaire des terres par diverses—, en vertu de la section 42 de l'acte refondu des chemins de fer, 1880, 356. (*Document No. 89.*)

Compagnies incorporées :—Ordre du 11 mai 1887. Liste des—, par lettres patentes depuis la Confédération, 38. (*Document No. 10.*)

Conférence interprovinciale :—Etat détaillé de toutes dépenses encourues par le gouvernement en rapport avec la Conférence interprovinciale, 376. (*Document No. 93.*)

Colonisation :—Correspondance entre le gouvernement et la Société de colonisation du diocèse de Montréal, au sujet d'un projet de loi des terres de la couronne, relativement à la colonisation, 409. (*Document No. 105.*)

Convention des Canadiens Français :—Copie d'une résolution adoptée unanimement à la XVII Convention générale des Canadiens-Français des Etats-Unis, tenue à Nashua, New-Hampshire, les 26 et 27 juin 1888, et transmise à M. l'Orateur de l'Assemblée législative de la province de Québec, le 30 juin 1888, 372. (*Document No. 92.*)

Côte du Labrador :—Copie du rapport d'une exploration faite, durant l'été de 1887, dans les rivières à saumon, de la côte du Labrador, dans les comtés de Chicoutimi et Saguenay, par MM. Têtu et Montpetit, 369. (*Document No. 90.*)

Coulée Gendron :—Détails de la somme de $150 dépensée par M. Roch Montreuil, sur le pont de la Coulée Gendron, à Sainte-Anne de la Pérade, 215, 409. (*Documents Nos. 63a et 63b.*)

Crépeault, Louis :—Copie de l ordre en Conseil nommant le Dr.—, agent des terres de la Couronne pour une partie du comté de Bonaventure, 207. (*Document No. 64.*)

Culture des arbres forestiers :—Copie de la proclamation mettant en force l'acte concernant la—, etc., etc. 267, (*Document No. 84.*)

Débentures provinciales :—Copie de l'une des débentures provinciales, de chacune des émissions faites par la Province depuis le 1er janvier 1875, 127. (*Document No 28*).

BIBLIOTHÈQUE UNIVERSITÉ DE SHERBROOKE

GAGNON, L'HONORABLE C.-A.-E. :—(*Suite.*)

Desserres, Noé :—Documents se rapportant à la nomination de—, au palais de justice, Montréal, 142. (*Document No. 42.*)

Dugas, Albert :—Correspondance au sujet de la destitution et de la réinstallation de— comme garde-forestier, 141. (*Document No. 38.*)

Duhamel & Guigues :—Liste des lots concédés par billets de locations ou lettres ...es dans les cantons—, comté de Pontiac, 202. (*Document No. 58.*)

Ecole de navigation :—Copie du rapport du maître de l'—, de Québec, depuis la dernière session, 131. (*Document No 31.*)

Elections :—Rapport du Greffier de la Couronne en Chancellerie au sujet des élections partielles depuis la dernière session, 304. (*Document No. 86.*)

Emprunt :—Documents relatifs à l'émission de débentures provinciales pour un montant n'excédant pas trois millions et demi, 131. (*Document No. 29.*)

Exposition de Paris :—Copie de la requête de la chambre de commerce de Montréal au sujet du transport et installation des effets et articles qui seront envoyés à l'—, 209. (*Document No. 67.*)

Forêts :—Correspondance au sujet de la protection des forêts contre les incendies, 267. (*Document No 83.*)

Gauvreau, Petrus :—Copie des instructions adressées à—, touchant le cadastre d... Douglas et Malbaie, etc, 233. (*Document No. 74.*)

Gazette Officielle :—Rapport de l'Imprimeur de la Reine, contenant tableaux ... tistiques des opérations de la Gazette Officielle depuis sa fondation, en janvier 1869, jusqu'au 30 juin 1887, 212. (*Document No. 8b.*)

Gazette Officielle :—Soumissions et documents se rapportant aux contrats pour l'impression de la—, 38. (*Documents No. 11.*)

Gérin-Lajoie, J. Bte :—Correspondance au sujet de sa destitution comme garde-forestier pour l'agence du St. Maurice, 182. (*Document No. 52.*)

Grains de semence :—Correspondance à propos de certaines demandes de—, faites au nom des colons de Notre-Dame de Buckland, Bellechasse, 112. (*Document No. 24.*)

Great Eastern :—Copie du rapport de l'ingénieur sur lequel des subsides au montant de $24,440 ont été payés à la Cie du chemin de fer—, pour la partie de Yamaska à Saint-François du Lac, 261. (*Document No. 80.*)

Homesteads :—Liste de tous les lots concédés par la couronne comme "*Homesteads*" en vertu de l'acte 45 Vict., chap. 12, 215. (*Document No. 62.*)

Inspecteurs des gardes-forestiers :—Etat indiquant les noms, salaires, résidences et agences des—, 409. (*Documents No. 102.*)

Inspecteur des mines :—Documents ayant rapport à la position d'—, pour la province, 267. (*Document No. 85.*)

Inspecteurs des prisons, etc. :—Dix-huitième rapport des—, de la Province de Québec, pour l'année 1887, 261. (*Document No. 9.*)

GAGNON, L'HONORABLE C.-A.-E. :—(*Suite.*)

Institution des Sourdes-Muettes de Montréal :—Copie de la requête de l'—, au Lieutenant-Gouverneur, demandant une allocation, 202. (*Document No. 54.*)

Instruction publique :— Rapport du Surintendant de l'—, pour l'année 1886-1887, 327. (*Document No. 5.*)

Instruction publique :—Etat financier du Surintendant de l'—, pour l'année fiscale finissant le 30 juin 1887, 47. (*Document No. 5.*)

Joliette :—Etat des argents octroyés pour fins de colonisation dans le comté de Joliette de 1882 à 1885, 202. (*Document No. 60.*)

Joncas, L. Z. :—Correspondance au sujet de la nomination d'un successeur à—, comme Shérif de Gaspé, 112. (*Document No. 26.*)

Juges additionnels à Montréal :—Copie de l'ordre en Conseil mettant en vigueur l'acte adopté à la dernière session, concernant la nomination de deux—, 131. (*Document No. 32.*)

Lacoste, Globensky et Bisaillon :—Adresse du 12 mai 1887. Sommes payées par la province à MM.—du 30 juin 1880 au 31 janvier 1887, 38. (*Document No. 13.*)

Lavallée, Hon. M. :—Copie de la commission nommant Sir A. A. Dorion commissaire pour s'enquérir de certains faits relatifs à la résignation de—, comme Conseiller législatif, et à la lettre du dit—, retirant la dite résignation, etc., 157. (*Document No 44.*)

Lebel, Charles :—Copie du rapport d'inspection par M.—, des routes et travaux de colonisation dans le comté de Gaspé, 176. (*Document No. 48.*)

Limites à bois :—Ordre en Conseil augmentant les rentes foncières sur les limites à bois, 216. (*Document No. 68.*)

Lowell :—Copie de la requête des canadiens français de Lowell, Massachusetts, au sujet du repatriement, 202. (*Document No. 57.*)

Macquet, Gérard :—Documents concernant le système recommandé par M. Gérard Macquet, pour la construction des ponts en fer dans cette province, 398. (*Document No. 98.*)

Manuscrits du Maréchal de Lévis :—Correspondance entre le Comte de Nicolay et le Premier Ministre de la province de Québec, à propos des manuscrits du Maréchal de Lévis, 182. (*Document No. 50.*)

Montréal, cité de—:—Correspondance, etc., au sujet du règlement des réclamations du Gouvernement contre la cité de—, 131. (*Document No. 30.*)

Montreuil, Roch :—Détails de la somme de $150 dépensée par—, sur le pont de la Coulée Gendron, dans Ste-Anne de la Pérade, 215, 409. (*Document No. 63a et 63b.*)

Musée de l'Instruction Publique :—Copie du rapport du Conservateur du—, pour l'année expirée le 31 décembre 1887, 209. (*Document No. 66.*)

Ottawa :—Copie des instructions données aux gardes-forestiers dans le district d'Ottawa en 1886-87, 393. (*Document No. 96,*)

Pacifique Canadien :—1° Copie du contrat du 4 mars 1882, entre le Gouvernement et la Cie du—, 233.

BIBLIOTHÈQUE UNIVERSITÉ DE SHERBROOKE

GAGNON, L'HONORABLE C.-A.-E. :—(*Suite.*)

Do : Copie de la vente de la section Est du chemin de fer Q. M. O. & O. à la Cie du chemin de fer du Nord, 233. (*Document No. 75.*)

Palais de Justice, Montréal :—Copie des contrats relativement aux réparations et aux changements faits où à faire au—, 232. (*Document No. 72.*)

Palais de Justice, Montréal :—Etat montrant combien le gouvernement a nommé d'employés au—, depuis le 1er février 1887 ; Montant total de leurs salaires, 257. (*Document No. 76.*)

Palais de Justice, Québec :—Motion pour copie des contrats, etc., relatifs à l'achat et à la pose des gazeliors, horloges, etc., au—, 208. (*Document No. 65.*)

Palais de Justice, Québec, rue nouvelle :—Liste des lots achetés, noms des vendeurs, prix payés, etc., pour l'ouverture d'une rue près du nouveau palais de justice, Québec, 162. (*Document No. 47.*)

Palais de Justice, Québec :—Copie des soumissions pour l'ouverture d'une rue entre la rue Desjardins et le nouveau—, 182. (*Document No. 49.*)

Palais Législatif :—Correspondance à propos de la décoration faite et celle projetée au —, 232. (*Document No. 73.*)

Phosphate :—Copie du dernier rapport de l'Inspecteur des mines, concernant l'industrie du phosphate sur la rivière du Lièvre, dans le comté d'Ottawa, 409. (*Document No. 103.*)

Ponts en fer :—Documents relatifs à la construction des ponts en fer, 232. (*Document No. 71.*)

Pont entre Québec et Lévis :—Documents se rapportant à la construction d'un—, sur le fleuve St. Laurent, 162 (*Document No. 46.*)

Poursuites :—Etat indiquant le nombre des poursuites pour infractions à la loi des licences pour la cité de Montréal, durant l'année finissant le 1er mai 1888, 207. (*Document No. 82.*)

Québec, comté de—:—Etat des sommes dépensées dans le—, pour chemins et travaux de colonisation, en 1887, 141. (*Document No. 36.*)

Québec, Montréal, Ottawa & Occidental :—Etat de toutes les réclamations en rapport avec le chemin de fer—, qui ont été réglées depuis le 29 janv. 1887, 112. (*Document No. 25.*)

Québec, M. O. & O. :—Correspondance entre le gouvernement et J. G. Bossé, ou M. McDonald, au sujet de la réclamation du dit McDonald en rapport avec la construction de la partie Ouest du chemin de fer de—, 226. (*Document No. 70.*)

Refonte des Statuts :—Copie du rapport de l'Imprimeur de la Reine, du 25 juin 1888, sur le coût probable de la refonte des Statuts, 409. (*Document No. 106.*)

Régistres de la Prévoté de Québec :—Lettre de M. L. J. C. Fiset au sujet des—, qui sont en la possession de la Société littéraire et historique de Québec, 131. (*Document No. 33.*)

Rapport supplémentaire, 195. (*Document No. 33.*)

GAGNON, L'HONORABLE C.-A.-E. :—(*Suite.*)

Reynar, Joseph :—Documents concernant la réclamation de—, au sujet des terrains où se trouve le terminus du chemin de fer des Piles, dans le canton de Radnor, 405. (*Document No. 99.*)

Rimouski, comté de :—Etat détaillé des argents de colonisation dépensés dans le comté de—, du 1er mai 1887, au 1er mai 1888, 141. (*Document No. 39.*)

Roger & Reynar :—Document concernant la réclamation de MM.—, en rapport avec la construction du Loop-Line aux Trois-Rivières, 393. (*Document No. 95,*)

Roy et Annett :—Ordre du 11 mai 1887. Correspondance au sujet de la suspension des agents des terres de la Couronne—, 38. (*Document No. 12.*)

St. Laurent, Basses Laurentides et Saguenay :—Correspondance échangée entre le gouvernement, la compagnie du chemin de fer du St. Laurent et des Basses Laurentides et le député de Portneuf, au sujet du raccordement de cette ligne avec la ligne du chemin de fer du Lac St. Jean, à la rivière à Pierre, 369. (*Document No. 91.*)

Secrétaire et Régistraire de la Province :—Rapport du Secrétaire et Régistraire de la Province de Québec, pour l'année 1886-87, 261. (*Document No. 6.*)

Secrétaire de la Province :—Premier rapport du—de Québec, pour 1886-87, Division du Régistraire, 318. (*Document No. 6.*)

Service civil : —Ordres en Conseil depuis la dernière session concernant les nominations et promotions faites dans le service civil, 51. (*Document No. 19.*)

Sommes payées par la province :—Etat des sommes payées par la province depuis 1885 pour écoles de réforme et d'industrie ; Asiles d'aliénés ; Instruction publique ; Agriculture ; Colonisation ; Institutions de charité ; Chemins de fer, 133, 205. (*Document No. 61.*)

Soulanges, comté de :—Etat des montants d'argent dépensés par le gouvernement dans le comté de Soulanges, depuis 1887, 160. (*Document No. 45.*)

Subsides aux chemins de fer :—Correspondance depuis le 29 Janvier 1887, au sujet de l'octroi de nouveaux subsides à des entreprises de voies ferrées. 393. (*Document No. 89.*)

Taxes sur les Corporations commerciales :—Copie du jugement du Conseil privé, touchant la validité de l'acte 45 Vic., chap. 22. (Taxes sur les corporations commerciales), 141. (*Document No. 40.*)

Tellier, F. :—Documents concernant la destitution de—, 142. (*Document No. 41.*)

Terrebonne :—Correspondance au sujet de la construction d'un pont en fer sur la rivière qui sépare—, du villlage de St-François de Sales, 202. (*Document No. 55.*)

Trapistes d'Oka ;—Copie de la requête des RR. PP.—, au Lieutenant-Gouverneur pour obtenir de l'aide. (*Document No. 23.*)

Université Laval :—Correspondance entre l'—et le gouvernement au sujet d'une subvention, 226. (*Document No. 69.*)

BIBLIOTHÈQUE UNIVERSITÉ DE SHERBROOKE

GAGNON, L'HONORABLE C.-A.-E. :—(*Suite.*)

23e VOLUME.—SESSION 1889.

Fait partie des comités suivants :

Privilèges et élections ; Comptes publics ; Législation et Lois expirantes ; Chemins de fer, 26 ; Bibliothèque, 51 ; Impresssions, 51 ; Code municipal, 55 ; Adresse en réponse au discours du Trône, 23 ; Liste des membres devant faire partie des comités permanents, 25 ; Chemins à barrières, 81 ; Traverse entre Québec et Lévis, 115.

Pétitions présentées :

De Dame Elise Cloutier de Fraserville, 65 ; demandant un acte confirmant une vente faite par elle à M. Philippe Richard, 78.

De R. Lindsay et *al.*, du comté de Gaspé, 191 ; demandant qu'une charte soit accordée à toute compagnie qui s'engagera à construire et à mettre en opération, dans l'espace de trois années, une ligne courte de chemin de fer partant du Bassin de Gaspé et se reliant au chemin de fer Intercolonial, 206.

Bills présentés :

Bill amendant le titre 8 du chap. 5 des S. R. P. Q., relatif aux asiles des aliénés, 27.

Bill (du Conseil législatif,) amendant le Code civil du Bas-Canada, 360

Bill amendant les articles 19 et 199 du Code municipal, 27.

Bill concernant les commissions des employés publics, 27.

Bill concernant la compilation des statistiques de naissances, mariages et causes de décès dans la province, 87.

Bill amendant les lois relatives aux écoles de réforme et d'industrie, 27.

Bill amendant la loi relative aux inhumations et exhumations, 126.

Bill amendant la loi de l'Instruction publique, 87.

Bill amendant la loi électorale de Québec (art. 177 S. R. P. Q.), 213.

Bill amendant le Code civil relatif aux régistres de l'état civil, 102.

Motions :

Pour que la Chambre se forme en comité général sur des résolutions—: relatives à certains contrats pour l'entretiens des aliénés, 27, 41 ; relatives aux registres de l'état civil, 107, 148—,

Accompagnant le bill relatif à la compilation des statistiques de mariages, naissances et causes de décès de l'état civil, 146.

Qu'il y a urgence à étudier le bill amendant la loi électorale (art. 177, des S. R. P. Q.) adoptée, 213.

Que l'ordre de la Chambre, du 12 juillet 1888, ordonnant l'impression du *Document No. 13*, de la session 1888, soit cancellé, et que ce document soit considéré comme non avenu, vu qu'il est incomplet ; adoptée, 146.

GAGNON, L'HONORABLE C.-A.-E. :—(*Suite.*)

Pour renvoyer de nouveau à un comité de toute la Chambre le bill pour amender la loi électorale ; adoptée, 179.

Propose que la Chambre ne concoure pas dans un certain amendement fait par le Conseil législatif au bill amendant la loi concernant le délaissement des propriétés ; motion adoptée ; message envoyé au Conseil, 357.

Pour renvoyer de nouveau à un comité général le bill pour amender et refondre les lois relatives à la cour du Recorder de la cité de Québec ; motion négativée, 399.

Divers :

Informe la Chambre que le Lieutenant-Gouverneur recommande certaines mesures, 41, 148.

Déclare que le député de Montréal-Ouest (l'hon. M. *Shane*) lui fait dire des paroles qu'il n'a pas prononcées et fait allusion à un débat antérieur, contrairement aux règles de la Chambre,—M. l'Orateur décide que tout ce que dit un membre à titre d'explication doit être pris pour la vérité et ne plus être ensuite remis en question et qu'il est aussi contraire aux règles de cette Chambre de faire allusion à un débat antérieur, 132.

Se lève de son siège et déclare que le projet de loi imprimé sous le No. 19 (concernant les statistiques des naissances, mariages et causes de décès,) n'est pas le projet de loi qu'il a remis pour impression au Greffier en loi et qu'en conséquence, il le désavoue, 183.

M. *Desjardins*, sur l'objection soulevée par l'hon. M. *Gagnon*, " qu'il ne peut reprendre la parole parce qu'il a déjà parlé sur la question maintenant soumise à la Chambre, " propose l'ajournement de la Chambre ;—et sur objection de l'hon M. *Gagnon*, M. l'Orateur décide que M. *Desjardins* ne peut soumettre cette motion d'ajournement attendu qu'il a déjà pris la parole sur la question maintenant devant la Chambre, 367.

Adresses et ordres de la Chambre :—Présente les réponses suivantes :

Acton :—Copie do tous les documents relatifs à la dette du canton d'Acton, au fonds d'emprunt municipal du Bas-Canada, etc. (*Document No. 149.*), 341.

Agriculture :—Correspondance concernant le projet de rendre l'enseignement de l'agriculture partie intégrante de l'instruction donnée dans les écoles élémentaires, (*Document No. 129*), 81, 269.

Amendes et pénalités :—Etat détaillé des amendes et pénalités reçues par le Trésor, de différents greffiers de la Paix, pour chacun des districts de la Province, pendant les cinq dernières années. (*Document No. 173.*), 345, 388.

Arpenteurs :—Etat donnant les noms, prénoms et domicile, montant payé à chacun des arpenteurs auxquels ont été confiés des ouvrages d'arpentage dans la Province depuis le 1er février 1887, jusqu'à ce jour. (*Document No. 134*), 38, 275.

BIBLIOTHÈQUE UNIVERSITÉ DE SHERBROOKE

GAGNON, L'HONORABLE C.-A.-E. :—(*Suite.*)

Arrérages dûs au gouvernement :—Copie de tout ordre en Conseil ou instructions données, depuis le 12 juillet 1888, par le département des Terres de la Couronne accordant des remises sur les arrérages dûs au gouvernement par les personnes endettées envers la Couronne. (*Document No. 105.*) 92, 192.

Asile Belmont :—Nombre total des patients actuels pour lesquels le gouvernement paie à l'Asile Belmont ; nombre des patients internés pour cause d'ivrognerie et pour lesquels le gouvernement paie. (*Document No. 47*), 63, 75.

Asile Belmont :—Copie de tous rapports faits par le Dr de Martigny, ou autres inspecteurs des prisons, etc., sur l'Asile de Belmont, depuis le 1er janvier 1887, jusqu'à ce jour inclusivement, 18 janvier 1889. (*Document No. 88*), 64, 166.

Asile Belmont :—Tableaux indiquant les noms, age, sexe des patients aux frais du gouvernement dans l'—, depuis le 24 septembre 1887. (*Document No 131*), 240, 270.

Asile de Beauport :—Correspondance entre le gouvernement et les propriétaires de l'—, du 1er janvier 1887 au 16 janvier 1889. (*Document No. 163*), 63, 377.

Asile de la Longue Pointe :—Copie du contrat passé entre le gouvernement de cette Province et les propriétaires de l'Asile de la Longue Pointe, le 20 juillet 1885, (*Document No. 49*), 81, 84.

Athinson, Henry :—Copie de la correspondance à propos de la réclamation de Henry Atkinson, au sujet de certains lots de terre dans Metgermette-Nord. (*Document No. 102*), 91, 187.

Baie des Chaleurs :—Correspondance depuis le 12 juillet dernier, entre le gouvernement et la Compagnie du chemin de fer de la Baie des Chaleurs, au sujet de la construction de ce chemin depuis Paspébiac jusqu'au Bassin de Gaspé, ou depuis ce dernier endroit jusqu'à un point quelconque sur l'Intercolonial. (*Document No. 57*), 48, 88.

Barachois —Correspondance entre la municipalité de St-Pierre de la Malbaie No. 1, et le gouvernement, etc., au sujet de la construction d'un pont sur la rivière dite " *Barachois* ". (*Document No. 86,*) 166.

Bâtisses de l'Exposition, Montréal :—Etat détaillé des sommes dépensées par le gouvernement sur le terrain et les bâtisses de l exposition à Montréal, avec mention des travaux faits et ceux restant à faire. (*Document No. 62*), 58, 96.

Beauce, Barreau du district de :—Correspondance au sujet du remboursement des droits payés aux officiers de Justice en vertu de l'acte 43-44 Vict., chap. 9, s. 9. (*Document No. 109*), 163, 193.

Beauharnois :—Requêtes et mémoire, au sujet d'une demande d'argent, de la Société d'agriculture du comté de Beauharnois, aux fins de l'aider à reconstruire les bâtisses et dépendances érigées sur son terrain d'exposition et enlevées par l'ouragan du mois de juin dernier. (*Document No. 122*), 208, 238.

Beaumont, macadamisage du chemin de —:—Correspondance et documents se rapportant au macadamisage du chemin de Beaumont, comté de Bellechasse. (*Document No. 81*), 75, 142.

GAGNON, L'HONORABLE C.-A.-E. :—(*Suite.*)

Beausoleil, M. Evangeliste :—Documents se rattachant à la vente par le gouvernement à—, des lots 16 et 17 du 13e rang de Brandon. (*Document No. 20*), 20. *Impression ordonnée*, 171.

Bellechasse :—Correspondance au sujet des argents de colonisation dépensés, depuis la dernière session, dans le comté de—. (*Document No. 43*), 28, 60.

Bellechasse :—Correspondance à propos des argents de colonisation à être dépensés dans le comté de Bellechasse. (*Document No. 94*), 378, 393.

Bellechasse :—Copie d'une résolution du conseil municipal du comté de Bellechasse, tenue à Saint-Michel, le 12 décembre 1888, concluant à ce que le gouvernement vienne en aide aux colons pauvres de certains cantons dans ce comté, en leur accordant également les argents destinés, à la colonisation et aux travaux publics ordinairement employés à la réparation des chemins, pour être employés à acheter des grains de semence. (*Document No. 84*), 104, 146.

Bender, Eugène P. :—Correspondance échangée entre Eugène P. Bender et le gouvernement au sujet de sa réclamation de Manicouagan et tous documents s'y rapportant. (*Document No. 120*), 123, 233.

Biens des Jésuites :— Etat détaillé des—, dont le gouvernement a pris possession en 1800. Montant des revenus sur chaque propriété depuis 1800, etc. (*Document No. 21*), 20.

Biens des Jésuites :—Correspondances et documents se rattachant à l'exécution de la loi adoptée à la dernière session, confirmant l'arrangement fait au sujet des biens dits " Biens des Jésuites. " (*Document No. 55*), 35, 87.

Biens des Jésuites :—Copie du rapport spécial du Surintendant du domaine de la Couronne et des biens des Jésuites se rattachant à la question du terrain des Jésuites, où l'on se propose d'ériger le futur Hôtel de-Ville de Québec. (*Document No. 180*), 253, 404.

Bilodeau, Louis :—Copie de tout ordre en Conseil, pétition de droit, correspondances et documents quelconques, se rapportant à la réclamation de M. Louis Bilodeau, ès qualité, *vs* la Reine. (*Document No. 99*), 164, 176.

Bois pour travaux publics :—Copie des règlements autorisant le Commissaire des terres d'accorder la permission de couper sur les terres de la Couronne le bois nécessaire pour la construction des travaux publics ; aussi copie de toutes les requêtes et de toute correspondance sur le même sujet, depuis le 27 janvier 1887, en ce qui regarde le district de Gaspé. (*Document No. 111*), 74, 194.

Bonaventure :—Divers documents ayant rapport aux argents de colonisation dépensés et travaux faits dans le comté de—, Copie des rôles de paie des conducteurs des travaux pour 1884, 1885 et 1886. (*Document No. 9*), 18.

Bonaventure :—Copie des rôles de paie de chaque surintendant pour travaux de colonisation dans le comté de—, en 1887. (*Document No. 53*), 87.

Bureau du gouvernement, Montréal :—Etat détaillé des dépenses contingentes et autres du bureau du gouvernement à Montréal, (No. 76, rue St. Gabriel) pour les années fiscales 1885-86 et 1887-88. (*Document No. 76*), 58, 127.

BIBLIOTHÈQUE UNIVERSITÉ DE SHERBROOKE

GAGNON, L'HONORABLE C.-A.-E. :—(*Suite.*)

Cadastre des Isles de la Magdeleine :—Rapports d'inspection ou vérification du cadastre des Isles de la Magdeleine, de toute correspondance à ce sujet, avec un état des dépenses payées ou payables pour telle inspection ou vérification. (*Document No. 90*), 75, 167.

Cantons arpentés :—Etat donnant les cantons ou parties de cantons arpentés et livrés en vente pour les fins de la colonisation, depuis janvier 1887. (*Document No. 132*), 38; 274.

Carrier, Achille :—Etat des sommes payées par le gouvernement de la province de Québec et l'Assemblée législative de la province de Québec, à Achille Carrier, avocat, de Québec, depuis le 1er février 1887. (*Document No. 113*), 143, 203.

Cens et rentes seigneuriales :—Etat montrant quel montant a été perçu, chaque année, depuis 1880, dans chacune des seigneuries du gouvernement, pour cens et rentes et à compte du capital. (*Document No. 100*), 176, 176. *Impression ordonnée*, 418.

Champlain :—Etat des sommes dépensées dans le comté de Champlain à même les fonds votés pour la colonisation, dans la session de 1887. (*Document No. 32*), 31.

Chapeau, Cour de Circuit à—:—Correspondance échangée entre le gouvernement et toute personne ou personnes, relativement à l'abolition de la Cour de circuit à Chapeau. (*Document No. 56a*), 47, 88. Rapport supplémentaire. (*Document No. 56b*), 114.

Charleson, J. B. :—Copie du premier rapport annuel de J. B. Charleson, en date du 15 décembre dernier, sur les opérations forestières de 1887-88. (*Document No. 114.*) 164, 208. *Impression ordonnée, 419.*

Châteauguay :—Rapports faits, depuis 1876, par les inspecteurs des bureaux publics sur la tenue du bureau d'enrégistren ont du comté de—. (*Document No. 25*), 20.

Chemins à barrières de la rive Nord :—Copie des jugements dans la cause de Belleau *vs* la Reine, et documents relatifs à l'abolition des taux de péage sur les—. (*Document No. 141*), 19. *Impression ordonnée, 171.*

Chemins à barrières, Montréal :—Copie des états et rapports faits par les commissaires des chemins à barrières à Montréal, pour les six mois terminés respectivement le 30 juin 1887, le 30 décembre 1887, le 30 juin 1888 et le 30 décembre 1888. (*Document No. 146*), 143, 335.

Chemins de fer :—Etats, rapports et statistiques transmis au Commissaire des travaux publics par diverses compagnies de chemins de fer, en conformités des clauses 28, 30 31 et 32 de l'acte refondu de chemins de fer de Québec, de 1880. (*Document No. 93*), 174.

Chemins de fer à Manitoba :—Copie du jugement ou de la décision de la Cour Suprême au sujet de la construction des chemins de fer à Manitoba ; Copie des questions soumises au tribunal, etc. (*Document No. 89b*), 81, 174. Impression ordonnée, 418.

Chemin maritime de la Rive Sud :—Copie de tous les roles de paie et rapports des conducteurs de travaux sur le chemin maritime (Rive Sud,) depuis un an. (*Document No. 80*), 75, 142.

GAGNON, L'HONORABLE C.-A.-E. :—(*Suite.*)

Compagnies d'assurance :—Pour copie des polices d'assurance émises par chacune des Compagnies d'assurance faisant affaires dans cette Province. (*Document No 112.*) 59, 203.

Compagnies de chemins de fer :—Ordres en Conseil, depuis le 12 juillet 1888, autorisant le paiement des subsides à toute Compagnie de chemins de fer. (*Document No. 79.*) 106, 135. Impression ordonnée, 173.

Commission des asiles :—Copie des comptes en détail fournis au gouvernement par la Commission des asiles ou par aucun des membres de la dite Commission ; et un état des sommes payées à chacun d'eux. (*Document No. 110*), 64, 194.

Conseil de l'Instruction publique :—Correspondance concernant la résignation de tout membre du dit Conseil, depuis le 27 janvier 1887. (*Document No. 177*), 274, 402. Impression ordonnée, 419.

Conseillers législatifs :—Correspondance au sujet des—, qui ont été nommés depuis le 29 janvier 1887, 21. (*Document No. 28.*)

Conversion de la dette :—Correspondance avec le gouvernement fédéral ou aucun de ses membres, au sujet du chapitre 9, 51-52 Vict., concernant le rachat des obligations provinciales et la conversion de la dette. (*Document No. 83*), 137, 142.

Coroners :—Etat indiquant le nombre d'enquêtes faites par les Coroners des districts de Montréal et de Québec, depuis 1883. (*Document No. 19*), 20.

Désaveu :—Copie de la correspondance échangée entre le gouvernement fédéral et le gouvernement de cette province, concernant le désaveu des lois passées par cette Législature à la dernière session. (*Document No 138*), 258, 294. *Impression ordonnée, 419.*

Dessureault, Hubert :—Correspondances, lettres et dépêches télégraphiques, relativement à l'affaire de Hubert Dessureault, cultivateur de la paroisse de Ste-Anne de la Pérade, requérant en *mandamus*, et Godfroy Lasalle, écr., percepteur du revenu de la province, pour le district des Trois-Rivières, intimé, tant en première instance qu'en appel. (*Document No. 107*), 143, 192.

Dictionnaire du langage des nombres : —Copie de la correspondance relative au dictionnaire du langage des nombres. (*Document No. 171*), 345, 388.

Dictionnaire généalogique :—Correspondance et requêtes de MM. Eusèbe Sénécal et Fils, relativement au dictionnaire généalogique de l'abbé Tanguay. (*Document No. 118*), 111, 213.

Distillation du bois :—Correspondance à propos des renseignements donnés par M. Burcey, de Syracuse, état de New-York, à propos de la distillation du bois. (*Document No. 162*), 328, 364.

Dorchester :—Etat des sommes dépensées dans le comté de Dorchester, à même les fonds votés pour la colonisation, dans la session de 1887. (*Document No, 31*), 27.

Durham :—Etat des argents octroyés et dépensés, pour fins de colonisation, dans Durham, de 1879 à 1886 ; noms des conducteurs des travaux et copie des rôles de paie de chaque conducteur des dits travaux 36, 56. (*Document No. 40.*)

BIBLIOTHÈQUE UNIVERSITÉ DE SHERBROOKE

GAGNON, L'HONORABLE C.-A.-E. :—(*Suite.*)

Employés de la Chambre :—Noms, lieu de résidence et salaire de toutes les personnes employées au service de la Chambre pour la présente session. (*Document No. 103*) 156, 187.

Employés du gouvernement :—Copie des rôles de paie des divers bureaux du gouvernement, pour les districts de Montréal, Québec et Trois-Rivières, pour les mois de janvier 1887 et mai 1888. (*Document No. 16*), 19. *Impression ordonnée, 171.*

Employés surnuméraires :—Noms, lieu de résidence et salaire des—, dans chaque département pour la présente session. (*Document No. 123*), 156, 244.

Emprunts :—Etat donnant le montant des dépenses de voyage des personnes chargées de négocier les divers emprunts de la province. (*Document No. 181.*) 378, 416.

Exploration dans les comtés du Sud :—Etat des sommes dépensées, par qui et où dépensées, en rapport avec l'exploration des comtés de Dorchester, Lévis, Bellechasse, Montmagny, Kamouraska, Témiscouata, Lotbinière, Mégantic, Arthabaska et Wolfe, conformément au deuxième rapport du comité d'agriculture, unanimement adopté par l'Assemblée législative le 14 juin 1886. (*Document No .54.*) 28, 87.

Fêtes des arbres :—Etat indiquant, d'après les rapports transmis au département des Terres de la Couronne, le nombre d'arbres plantés, le dernier jour de la Fête des arbres (1888.) (*Document No. 172.*) 327, 388.

Fonds d'emprunt municipal :—Copie de tous documents se rapportant à la réclamation du gouvernement contre la ville de Longueuil et la corporation du Bassin de Chambly, au sujet du fonds d'emprunt municipal. (*Document No. 144,*) 335.

Fonds d'emprunt municipal :—Documents adressés au gouvernement, par des contribuables et autres personnes de Saint-Victor et de Saint-Ephrem de Tring, dans le comté de Beauce, au sujet du fonds d'emprunt municipal. (*Document No. 148.*) 273, 335.

Fonds d'emprunt municipal :—Etat des sommes obtenues, depuis le 1er mai 1887, en règlements des montants dûs au—, (*Document No. 150,*) 341.

Fonds d'emprunt municipal :—Listes des municipalités auxquelles des remises ont été faites sur le fonds de l'emprunt municipal depuis le 1er février 1887. (*Document No. 153,*) 48, 341.

Fonds d'emprunt municipal :—Documents se rapportant aux remises faites aux diverses municipalités sur ce qu'elles devaient au gouvernement, *re* fonds d'emprunt municipal. (*Document No. 154,*) 48, 341.

Fonds d'emprunt municipal :—Etat indiquant quelles sont les municipalités auxquelles le gouvernement a fait, depuis le 1er janvier 1887, une remise totale ou partielle de ce qu'elles devaient au fonds d'emprunt municipal. (*Document No. 155,*) 208, 342.

Fonds d'emprunt municipal :—Documents concernant le règlement entre le gouvernement et les corporations municipales *re* Fonds d'emprunt municipal ; copie du rapport de M. Racicot, dans chacun de ces cas, etc, (*Document No. 156,*) 254, 342.

GAGNON, L'HONORABLE C.-A.-E. :—(*Suite.*)

Fonds d'emprunt municipal :—Correspondance et tous documents relatifs au règlement de la somme due au fonds d'emprunt municipal par la municipalité de Saint-Jean, Isle d'Orléans, comté de Montmorency, depuis le premier janvier 1882. (*Document No. 167,*) 329, 380.

Frères des Ecoles Chrétiennes : —Copie d'une requête d'un grand nombre de citoyens de Montréal, demandant une subvention pour aider les Frères des écoles chrétiennes à établir une école supérieure d'éducation commerciale et d'industrie. (*Document No. 119,*) 111, 213.

Gauvreau, Petrus :—Correspondances, lettres, instructions, au sujet de la confection du cadastre par M. Petrus Gauvreau, des cantons de la Malbaie, Douglas et York, ou aucune autre partie du comté de Gaspé, depuis le 20 janvier dernier, etc. etc. (*Document No. 87*), 48, 166.

Gardes Forestiers :—Etat indiquant les noms, salaires, résidences et noms des agences des gardes forestiers. (*Document No. 26*), 20. Impression ordonnée, 171.

Gardes Forestiers, Gaspé :—Correspondance, rapports et arrêtés en Conseil en la possession du gouvernement, au sujet de la nomination de gardes forestiers ou de surintendant de gardes forestiers, pour aucune partie du comté de Gaspé, depuis le 1er février 1887. (*Document No. 176*), 274, 402.

Germain, D. :—Copie des instructions données à M. Germain, C. R., substitut du Procureur Général, au dernier terme de la Cour criminelle à Sorel, en rapport avec la cause de la Reine vs. Charland. (*Document* No. *29*), 21. Impression ordonnée, 171.

Girard, J. B. :—Document concernant la nomination de J. Bte. Girard comme conseiller municipal du village de Roxton Falls, dans le comté de Shefford. (*Document No. 116*), 35, 208.

Glasgow Colonization Land and Timber Co. :—Etat indiquant par numéros et rangs, tous les lots octroyés par lettres patentes, en l'année 1878 et 1879 dans les townships de Marston, Hampden et Ditton, pour le bénéfice, soit d'une compagnie d'Ecosse, The Glasgow Colonization Land and Timber Company, (Limited), ou soit d'un nommé Æneas McMaster, représentant la dite compagnie. (*Document No. 166*), 142, 377. Impression ordonnée, 419.

Gouin, Smith et Aikman, réclamation de MM. :—Documents quelconques, ordres en Conseil, sur lesquels le gouvernement s'est basé pour payer la somme de $5.000, ainsi mentionnée à la page 81 des comptes publics, pour 1882. " G. A. Gouin, en règlement final de toutes réclamations pour dommages causés à certaines limites sur la Rivière Rouge, 377, 402. (*Document No. 179.*)

Grand Juré :—Copie du rapport fait par le grand jury du district de Québec, au dernier terme de la Cour du Banc de la Reine. (*Crown side.*) (*Document No. 64*), 81 97.

Huntingdon :—Etat des sommes dépensées dans le comté de—, à même les fonds de la colonisation en 1887-88. (*Document No. 22*), 20.

Huntingdon :—Etat des sommes dépensées dans le comté de—, à même les fonds de la colonisation votés dans la session de 1887. (*Document No. 38*), 56.

BIBLIOTHÈQUE UNIVERSITÉ DE SHERBROOKE

GAGNON, L'HONORABLE C.-A.-E. :—(*Suite.*)

Hurons de Lorette :—Documents et correspondances, adressés au gouvernement par quelques Sauvages de la tribu des Hurons de Lorette, à propos des droits de cette tribu sur certains terrains compris dans les seigneuries formant partie des biens des Jésuites. (*Document No. 157*), 137, 344.

Intercolonial :—Correspondance au sujet des terrains occupés par le chemin de fer—, chaque côté de sa ligne, dans la Vallée Matapedia. (*Document No. 71*), 126.

Inspecteurs de prisons :—19e rapport des—, asiles et bureaux publics de la province de Québec pour 1888. (*Document No. 143*), 331.

Instruction publique :—Rapport du Surintendant de l'—, pour l'année 1887-1888. (*Document No. 5*), 25.

Instruction publique, Montréal :—Correspondance au sujet de la perception des argents fournis par le gouvernement ou prélevés en vertu de la loi de l'Instruction publique. (*Document No. 175*), 398, 398.

Labrador :—Copie des requêtes des colons du Labrador, maintenant résidant dans le comté de Beauce, demandant de l'aide au gouvernement, avec aussi la correspondance à ce sujet. (*Document No. 72*), 126.

Lacoste, Globensky et Bisaillon :—Etat, année par année, de toutes les sommes payées par la province à quelque titre que ce soit à MM. Lacoste, Globensky et Bisaillon, avocats de Montréal, ou à l'un quelconque de ces messieurs, du 30 juin 1880 au 31 janvier 1887. (*Document No. 140*), 313. *Impression ordonnée, 419.*

Lac St-Jean :—Correspondance au sujet du droit de pêcher dans les eaux du Lac Saint-Jean. (*Document No. 101*), 48, 187.

Lac St-Jean, embranchement St-Gabriel :—Correspondance au sujet de la construction de l'embranchement de St-Gabriel à la rivière aux Pins, sur le chemin de fer du Lac St-Jean. (*Document No. 145*), 111, 335.

Laiterie :—Correspondance au sujet des produits de la laiterie dans cette Province. (*Document No. 108*), 163, 193.

Lamb *vs* la Cie d'affichage :—Correspondance entre le gouvernement et la société Chapleau, Hall, Nicolls, Brown et Beausoleil, au sujet des frais dans la cause de—. (*Document No. 33*), 31.

Langelier, John :—Copie du document nommant M. John Langelier à la charge de député régistraire ; correspondance et tout écrit, concernant son salaire ; copie de la pétition de droit prise par M. Langelier à ce sujet, et de la déclaration par laquelle il a renoncé à cette pétition de droit. (*Document No. 169*), 205, 380.

Langelier, l'honorable Frs :—Correspondance entre le gouvernement et l'honorable M. Langelier, au sujet de la contestation soulevée en rapport avec la construction de certains chemins de fer dans Manitoba ; aussi de tout mémoire, factum et toutes écritures produits dans la dite affaire ; et de plus copie du compte produit par l'honorable M. Langelier pour ses honoraires. (*Document No. 89a*), 64, 166. *Impression ordonnée, 418*

"La Paix," —Etat des sommes payées à *La Paix*, depuis le 1er février 1887, pour impression, &c. (*Document No. 24*), 20.

GAGNON, L'HONORABLE C.-A.-E. :—(*Suite.*)

Laprairie :—Correspondance à propos de la nomination des officiers-rapporteurs aux deux dernières élections provinciales dans le comté de—. (*Document No. 10.*), 19.

Laprairie :—Noms de ceux dont les champs ont été ravagés par la grêle dans le comté de—, et qui ont reçu quelque chose du gouvernement. (*Document No. 11*), 19.

Laprairie :—Correspondance, arrêté en Conseil, et tous papiers ayant rapport au changement de limites des municipalités scolaires de la paroisse et du village de Laprairie. (*Document No. 170,*) 58, 388.

La Reine vs Vallée et Trudel :—Correspondance au sujet du pardon ou immunité à être accordé à certains témoins assignés ou entendus dans l'enquête devant Son Honneur le juge Dugas, à Québec, dans la cause de la Reine *vs.* R. P. Vallée, écr., et Benj. Trudel. (*Document No, 69,*) 202, 335.

Lavallée :—Etat montrant les dépenses encourues par le gouvernement pour l'enquête tenue à Joliette devant le juge Dugas, *re* Lavallée ; les sommes qui ont été payées, dans cette affaire, à MM. Dugas (juge), Fitzpatrick, avocat, F. O. Dugas, avocat, et Alphonse Turgeon. (*Document No. 147*), 64, 114.

LeBel, C. A. :—Copie des instructions données à M. C. A. LeBel de Montréal, touchant les Iles de la Magdeleine, et du rapport par lui fait de son inspection ou exploration et de toute correspondance à ce sujet. (*Document No. 67*), 75, 102.

Leclerc, Georges :—Copie des documents ayant rapport à la promotion de Georges Leclerc, du secrétariat du conseil d'Agriculture à la position de directeur de l'agriculture dans cette province. (*Document No. 159*), 328, 356.

"L'Etendard" :—Etat des sommes payées ou dues aux propriétaires ou administrateurs de l'—, Montréal, depuis le premier février 1887. (*Document No. 15*), 19.

Ligue des Citoyens :—Documents échangés entre le gouvernement ou quelqu'un de ses membres et l'Association dite "La ligue des citoyens" formée dans l'intérêt de la tempérance. (*Document No. 104*), 81, 192.

Limites :—Correspondance concernant les états faits par tout adjudicataire, touchant ses opérations, depuis le 1er février 1887. Rapports, depuis le 1er fevrier 1887 concernant l'insuffisance ou l'inexactitude des état fournis par un adjudicataire quelconque de concessions forestières de la province de Québec au sujet du bois coupé par lui sur ces concessions. (*Document No. 135,*) 205, 275.

Limites à bois :—Liste des concessions forestières adjugées à l'encan, récemment faite par le Département des Terres de la Couronne, indiquant l'étendue de la concession dans chaque cas, le nom de l'acquéreur et le montant de la prime payée ; une liste contenant les noms des acquéreurs qui ont payé cette prime, et la date du paiement. (*Document No, 127*), 204, 259.

Limites à bois :—Un état approximatif de la quantité d'acres de terres de la Couronne sous licences comme limites à bois ; la quantité de lots non vendus, arpentés pour fins de colonisation ; combien de ces lots concédés pour colonisation depuis 1867 et combien de ces lots ont été patentés. (*Document No. 150*), 163, 357.

BIBLIOTHÈQUE UNIVERSITÉ DE SHERBROOKE

GAGNON, L'HONORABLE C.-A.-E. :—(*Suite.*)

Livres donnés en prix dans les écoles :—Liste des livres français qui ont été donnés en prix dans les écoles de la province depuis la dernière session. (*Document No. 61*) 96.

Lockwood, W. P. :—Copie de la correspondance et de tous rapports et arrêtés en Conseil au sujet de la réclamation de M. W. P. Lockwood, mentionnée à l'item 254 des estimés pour 1889-1890. (*Document No. 128a*), 239, 269. Impression ordonnée, 419. Rapport supplémentaire. (*Document No. 128b*), 239, 276. Impression ordonnée, 419.

Longpré, M. :—Copie du rapport de M. Longpré, protonotaire de la Cour Supérieure, Montréal, sur les affaires judiciaires de son bureau, pour l'année 1888 (*Document No. 133*), 164, 275.

Longueuil :—Document et correspondance, au sujet de l'imposition de la taxe de l'eau sur l'église catholique de la ville et de la paroisse de Longueuil. (*Document No. 164.*) 81, 377.

Lots :—Etat des lots pris dans chaque comté, dans la Province, depuis 1882, jusqu'à l'année 1887-88. (*Document No. 8*), 18.

Lots de grève :—Copie du mémoire transmis aux autorités fédérales protestant contre l'empiètement des droits de cette Province au sujet des lots de grève. (*Document No. 42*), 35, 56. Impression ordonnée, 56.

Mackay, Dr. :—Copie du contrat passé entre le gouvernement et le—, pour le soin des ivrognes. (*Document No. 34*), 28, 31. Impression ordonnée, 172.

Mackay, John M. :—Copie de l'ordre en Conseil No. 750, en date du 23 novembre 1888, en vertu duquel le gouvernement de cette Province a fait certaines conventions avec John M. Mackay, de la cité de Québec, écuier, médecin. (*Document No. 58*), 64, 88.

Mackay, John M. :—Copie de la licence accordée au Dr. J. M. Mackay, propriétaire de l'asile Belmont, en vertu de laquelle le dit Mackay est autorisé à tenir un asile pour le traitement des ivrognes. (*Document No. 63*) 64, 97.

McGreevy, Hon. Thomas :—Copie de la pétition de droit de l'—, pour déclarer nulle la sentence arbitrale en rapport avec son contrat pour le chemin de fer du Nord. (*Document No. 13*), 19. Impression ordonnée, 171.

Magistrats de district :—Correspondance au sujet de la loi relative aux m[illegible] district, sanctionnée le 12 juillet dernier, et concernant le d[illegible] loi, par le gouvernement fédéral (*Document No. 52*), 35, 8[illegible] 85.

Massicotte, N. P, :—Etat indiquant les détails de la somme de $[illegible] dépen[illegible] par—, sur le pont de la rivière Batiscan. (*Document No. 37*), 55.

Matépédia, Pont sur la rivière :—Copie du rapport de l'ingénieur des travaux publics au sujet des réparations à faire au pont sur la rivière Métapédia. (*Document No. 59*), 75, 88.

Michaud, Joseph-R. :—Correspondance au sujet de l'établissement d'une manufacture d'empoi, dans le comté de Bonaventure. (*Document No. 50*), 59, 84.

GAGNON, L'HONORABLE C.-A.-E. :—(*Suite.*)

Mines dans Gaspé :—Etat indiquant les noms des personnes qui ont, depuis le premier février 1887, produit devant le commissaire des terres, des demandes de locations minières ou de concessions de droits de mines, dans le comté de Gaspé. (*Document No 139,*) 239, 312.

Montréal, Cité de :—Copie de la quittance mutuelle et réciproque entre la cité de—, et le gouvernement dont il est question dans l'ordre en conseil No. 362 du 8 août 1887. (*Document No. 18,*) 20.

Montréal, Palais de Justice :—Copie du contrat de la papeterie pour les divers bureaux du palais de justice Montréal. (*Document No. 23*), 20. *Impression ordonnée, 171.*

Nantel, J. P. :—Copie de la requête demandant que le traitement de cet officier soit augmenté. (*Document No. 73*), 47, 135.

Nashua :—Copie de correspondance et de tous rapports, arrêtés du Conseil et autres documents en la possession du gouvernement, au sujet de la représentation de la province en 1888, à Nashua, Atlanta, Chicago, etc. (*Document No. 158),* 284, 351.

New Carlisle :—Copie du rapport transmis par le shérif du comté de Bonaventure à l'honorable Commissaire des Travaux Publics, concernant certains travaux et certaines réparations à faire à la prison de New-Carlisle. (*Document No. 98,*) 92, 176.

Ordres en Conseil :—Copie de tous les arrêtés en Conseil faits depuis la dernière session soumis à l'Assemblée législative, en vertu de la section sept cent trente et un (731) des Statuts révisés. (*Document No. 41),* 56.

Ottawa :—Documents se rapportant à la nomination d'un officier rapporteur à la dernière élection pour le comte d'—, (*Document No. 12*), 19. *Impression ordonnée, 171.*

Palais de la Législature, (Québec) :—Correspondances à propos des peintures, sculptures, fontaines destinées à l'embellissement du Palais de la Législature de Québec, (*Document No. 115*), 190, 208.

Palais de Justice, Trois-Rivières :—Etat des sommes payées pour le coût d'ameublement du—. (*Document No. 36*), 55.

Pentland, W. C. :—Copie du dossier sur la pétition de droit de W. C. Pentland contre le gouvernement. (*Document No. 126,*) 256.

Percé et New Carlisle :—Copie des rapports d'inspection relativement aux travaux à faire au Palais de Justice et prison de Percé et de New-Carlisle et de toute correspondance à ce sujet depuis deux ans. (*Document No. 96*), 48, 176.

Poisson :—Etat donnant l'espèce, le nombre et le poids du poisson pris chaque année, depuis 1883, dans les diverses rivières louées par le Commissaire des terres de la couronne ; aussi correspondance au sujet de la destruction du poisson par certains oiseaux. (*Document No. 106*), 123, 192.

BIBLIOTHÈQUE UNIVERSITÉ DE SHERBROOKE

GAGNON, L'HONORABLE C.-A.-E. :—(*Suite.*)

Ponts en fer :—Correspondance depuis le 21 du mois de mai dernier, au sujet de la demande d'aide pour la construction de ponts en fer.
Etat détaillé des sommes octroyées, payées ou payables pour aider à la construction de tels ponts, ainsi que de toutes les autres dépenses incidentes, etc., etc., (*Document No. 65a)*, 48, 102. Réponse supplémentaire. (*Document No. 65b*), 48, 280.

Protection des forêts contre le feu :—Correspondance relativement à la passation d'un projet de loi pour protéger les forêts contre le feu. (*Document No. 66.*), 75, 102.

Québec, Montréal, Ottawa & Occidental :—Etat détaillé des sommes payées à même l'item 244 et 245 du budget de 1888-1889, (51-52 Vict,, chap. 1), en rapport avec le chemiu de fer Q. M. O. & O. (*Document No. 142*), 239, 331.

Québec, Montréal, Ottawa & Occidental :—Etat détaillé des items de dépenses pour le chemin de fer Q. M. O. & O., savoir, de $21,800.00 pour construction et de $8,000.00 pour exploitation. (*Document No. 161*), 210, 360.

Rapports municipaux :—Statistiques municipales ou—, pour l'année expirée le 31 décembre 1887, 51-52 Vict., chap. 29, s. 3 ; art. 186b du Code municipal. (*Document 95*), 174.

Recettes et dépenses :—Etat des—, de la province du 1er avril au 1er juin 1888. (*Document No. 35*), 55.

Régistrateurs :—Noms des régistrateurs qui ont négligé de transmettre au Trésorier de la province vingt par cent de la balance, au-dessus de mille piastres, du montant net des honoraires perçus par eux. (*Document No. 136*), 63, 280.

Repatriement des Canadiens :—Correspondance échangée entre le gouvernement et ses agents de repatriement, et des rapports et suggestions faits par ces derniers, sur les moyens à adopter pour le repatriement des canadiens émigrés aux Etats-Unis, et leur établissement sur les terres publiques. (*Document No. 78*), 98, 135.

Retrocession à la Couronne, de certaines terres :—Correspondance relativement à la rétrocession à la couronne des terres concédées à des propriétaires non résidants et sur lesquelles les conditions de défrichement et d'occupation n'ont pas été remplies. Avec copie des lettres patentes accordées à la *British American Land Company* et toutes autres Compagnies. (*Document No. 97*), 73, 176.

Richmond et Wolfe :—Copie de tous les rapports faits par les officiers du Département d'agriculture et de colonisation ou toutes autres personnes, sur les chemins de colonisation dans les comtés de Richmond et Wolfe. (*Document No. 121*), 164, 237.

Rivière Jésus, pont sur la—:—Correspondance à propos de la construction d'un pont en fer sur la rivière Jésus, entre la ville de Terrebonne et le village de Saint-François de Salles. (*Document No. 60*), 75, 88. *Impression ordonnée, 172.*

Secrétaire et régistraire de la province :—Second rapport du—, de Québec, pour l'exercice 1887-88. (*Document No. 6*), 251.

GAGNON, L'HONORABLE C.-A.-E. :—(*Suite.*)

Secrétaire et Régistraire de la Province :—Rapport du Secrétaire et Régistraire de la Province pour l'année 1887 et 1888, (division du Secrétaire,) (*Document No. 6.*) 317.

Shefford :—Etat des argents octroyés et dépensés, pour fins de colonisation, dans le comté de Shefford, pendant les années 1880 à 1886. (*Document No. 39*), 36, 56.

Shefford :—Correspondance avec les diverses municipalités du comté de Shefford au sujet du fonds d'emprunt municipal. (*Document No 151*), 341.

Société littéraire et historique de Québec :—Correspondance à propos de la remise de certains documents. Liste de ces documents. (*Document No. 48.*) 47, 80.

Soulanges, comté de :—Etat des montants d'argent dépensés par le gouvernement dans le comté de Soulanges. depuis 1887. (*Document No. 17.*) 19.

Stanbridge :—Correspondance concernant le règlement de la somme due par le canton de Stanbridge au fonds d'emprunt municipal ; aussi, copie de tous ordres en conseil à ce sujet. (*Document No. 152b*), 36, 341.

Stanbridge :—Correspondance concernant le règlement de la somme due par le canton de—, au fonds d'emprunt municipal. (*Document No. 152a*), 36, 341.

Stanstead :—Correspondance échangée entre l'hon. Commissaire de l'agriculture et de la colonisation et *Ozro Baldwin*, écr., député de Stanstead, depuis la session 1888, au sujet de la distribution des argents de colonisation dans son comté. (*Document No. 178*), 398, 402.

Statistiques judiciaires—:—Extraits des rapports, statistiques judiciaires pour 1888. (*Document No. 117*), 213.

Statuts Refondus de la Province de Québec :—Etat indiquant le montant payé, depuis le 1er février 1887, pour composition, impression et reliure des—, à qui payé et quel montant à chacun. (*Document No. 124*), 203, 244.

Sainte-Christine :—Correspondances et documents se rattachant à l'érection civile de la paroisse de Sainte-Christine, dans le diocèse de Nicolet. (*Document No. 68a*), 47, 109. Réponse supplémentaire. (*Document No. 68b*), 127.

Saint-Esprit et Saint-Alexis :—Copie de toute requête demandant de l'aide pour un certain nombre d'habitants de Saint-Esprit et de Saint-Alexis, comté de Montcalm. (*Document No. 125*), 164, 251.

Saint-François de Salles :—Correspondance à propos d'un octroi pour aider à la construction d'une maison d'école dans la paroisse de Saint-François de Salles, dans le comté de Laval. (*Document No. 137*). 238, 284.

Saint-Maurice, comté de :—Etat détaillé des argents dépensés pour travaux de colonisation dans le—, pendant l'été de 1886. (*Document No 27*), 20.

Subventions aux chemins de fer :—Etat montrant les montants restant à payer, le premier février 1889, pour les subventions en argents accordées aux chemins de fer. Les balances, le premier février 1889, des subventions en terres accordées à certains chemins de fer, converties et non converties en subvention en argent. (*Document No, 91*), 136, 167.

BIBLIOTHÈQUE UNIVERSITÉ DE SHERBROOKE

GAGNON, L'HONORABLE C.-A.-E. :—(*Suite.*)

Suède :—Correspondance priant le gouvernement d'attirer l'attention des cultivateurs sur l'importante industrie qui existe aujourd'hui en Suède, et qui consiste à extraire différentes substances produites par l'épuration de l'acide pyrodigneux extrait des bois. (*Document No. 82,*) 123, 142.

Table Rock :—Copie de toute correspondance, en 1887 et depuis, au sujet d'un immeuble situé à Hull, près du pont suspendu, et connu sous le nom de *Table Rock*, lequel immeuble appartenait à la Couronne et a été vendu à un nommé Roe, vers la fin de l'année 1887, ou au commencement de l'année 1888, etc. (*Document No. 141,*) 204, 322.

Tarifs des cours de Magistrats de district :—Copie de tous les arrêtés en Conseil, rendus au sujet du tarif ou des tarifs à être suivis devant les magistrats de district ou la cour des magistrats de district. (*Document No 92*), 143, 167. *Impression ordonnée, 418.*

Taxes sur les propriétés religieuses :—Documents et correspondance échangée entre le gouvernement et Son Eminence le Cardinal Taschereau, au sujet de l'exemption de taxes de certaines propriétés possédées pour des fins religieuses, d'éducation ou de charité, (*Document No 44*), 63.

Thibaudeau, Jean Hyacinthe :—Correspondance au sujet de l'établissement d'une fromagerie ou d'une beurrerie, dans le comté de Bonaventure, (*Document No 51*), 59, 85.

Travaux Publics :—Rapport général du commissaire des—, de la province de Québec, pour l'année 1888. (*Document No. 7.*), 271.

Vallée, Dr A. :— Correspondance entre le gouvernement et le Dr Vallée au sujet de l'asile des aliénés, de Québec, depuis 1884 ; aussi, copie de ses rapports annuels, (*Document No 165*), 104, 377.

Vallée, L. A. :—Copie du rapport de L. A. Vallée, écr., ingénieur du gouvernement, sur la nécessité de construire un pont dans la paroisse de Saint-Valérien, comté de Rimouski. (*Document No. 74*), 92, 127.

Vallée, L. A. :—Copie du rapport de L. A. Vallée, écr., ingénieur du gouvernement, sur l'état du pont sur la rivière Amqui, comté de Rimouski et la nécessité d'en construire un neuf. (*Document No. 75*), 92, 127.

Vallée, L. A. :—Copie du rapport de L. A. Vallée, écr., ingénieur du gouvernement, sur la nécessité de reconstruire le pont sur la rivière Grand Machin, comté de Rimouski. (*Document No. 77*), 92, 127.

Vente des drogues et médicaments :—Correspondance et documents au sujet d'une loi pour restreindre la—, (*Document No. 130*), 224, 269.

Wells :—Motion pour copie de la correspondance au sujet des lots 10, 11, 12, 13 et 14 du 2e rang du canton de Wells ; débat ajourné, 191. Débat repris : motion adoptée, 283. (*Document No. 168a*), 380. Réponse supplémentaire. (*Document No. 168b*), 399.

GAGNON, L'HONORABLE C.-A.-E. :—(*Suite.*)

24e VOLUME.—1ère SESSION 1890.

Fait partie des comités suivants :

Pour préparer l'adresse en réponse au discours du Trône, 34 ; Privilèges et élections ; Législation et lois expirantes, 41 ; Chemins de fer ; Comptes publics, 27 ; Bibliothèque ; Impressions, 106 ; Code municipal, 113.

Nommé délégué de la Chambre pour rencontrer les délégués du Conseil pour conférer au sujet du bill amendant la loi relative aux inhumations, 446.

Présente le premier rapport du comité spécial pour préparer les listes des *Comités permanents*, 41 ; second, 72.

Propose qu'il soit nommé un comité spécial pour aider M. l'Orateur dans l'administration de la *Bibliothèque*, 106 ; un comité conjoint des *Impressions*, 106.

Bills présentés :

Bill amendant la loi de l'Instruction publique, 40.

Bill amendant l'acte ci-dessus de la présente session, 384.

Bill amendant la loi concernant les aliénés, 94.

Bill amendant l'article 239 des S. R. de la P. Q., dans la loi électorale, 38.

Bill pour pourvoir à l'opération immédiate de l'acte de cette province, 52 Vic., ch. 4, intitulé : " Acte amendant la loi électorale de Québec, en étendant le droit de suffrage et amendant le Code municipal en ce qui concerne la préparation du rôle d'évaluation, 38.

Bill pour amender l'acte 52 Victoria, chap. 4, 248.

Bill pour valider certains registres de l'état civil, 272.

Bill pour amender l'article 3414 des S. R. de la P. Q., 348.

Bill pour amender l'article 1873 des S. R. P. Q., concernant l'Instruction publique, 444.

Bill pour amender le Code municipal, (du Conseil), 442.

Motions :

Pour que la Chambre se forme en comité général sur résolutions,—pour abolir la contribution des municipalités au soutien des aliénés et pour pourvoir à un traitement plus efficace des idiots, 88, 93 ;—relatives à la coupe du bois marchand dans certains cas, 113, 123.

Que la règle 15e permanente de cette Chambre, soit amendée en y ajoutant les mots : " Néanmoins lorsqu'il s'agit d'un bill public, qui n'est pas basé sur des résolutions adoptées en comité général, la replique est permise au promoteur, à la deuxième lecture " ; adoptée, 266.

Que certains noms soient ajoutés dans le préambule d'un bill ; objection ; M. l'Orateur suggère de renvoyer le bill devant le comité des ordres permanents, 335.

BIBLIOTHÈQUE UNIVERSITÉ DE SHERBROOKE

GAGNON, L'HONORABLE C.-A.-E. :—(*Suite.*)

Amendement pour renvoyer au lendemain (au lieu de six mois) le comité général sur le bill incorporant *The Royal Quebec Art Company* ; adopté, 335.

Amendement pour renvoyer à six mois le comité général sur le bill amendant la loi des élections contestées de Québec ; adopté, 366.

Amendement pour renvoyer de nouveau à un comité général le bill concernant l'augmentation de la représentation dans certaines divisions électorales ; adopté, 350.

Amendement à la motion pour faire rayer certains mots des procès-verbaux d'une séance ; débat, 372.

Sous-amendement (à l'amendement de l'hon. M. *Flynn* lors du concours sur certains items des subsides,—que cette Chambre proteste contre cette demande d'un nouveau crédit pour les mêmes objets),—Que cette Chambre approuve l'encouragement généreux que le gouvernement a accordé aux ouvrages littéraires en cette province, et approuve le remboursement des sommes comprises dans cet item : adopté, 287.

Sous-amendement (à la motion pour la nomination d'un comité spécial chargé d'étudier la question de la tenure des terres des Iles de la Magdeleine) ; débat ajourné, 412. Débat repris, 413. Sous-amendement adopté, 414.

Sous-amendement à la motion pour comité général sur résolution concernant la destruction, par le feu, de l'Université de Toronto ; adopté, 373.

Sous amendement à la motion pour la seconde lecture du bill expliquant la loi relative à la coupe du bois marchand dans certains cas ; débat, 297 ; débat repris, sous-amendement adopté, 298.

Sous-amendement lors du concours sur l'item des subsides pour faire face aux dépenses de l'administration de la Justice ; adopté, 403.

Divers :

Soulève divers objections à certaines mesures ou questions de forme ou d'ordre, 88, 96, 127, 130, 141, 299, 366, 419, 430. Pour détails, voir *Marchand, l'hon. F. G.*, Ses décisions Nos. 15, 16, 17, 22, 24, 28, 30 ; *24e vol.* ; *1ère session 1890.*

Informe la Chambre que le Lieutenant-Gouverneur recommande certaines mesures, 93, 130.

Communique à la Chambre les raisons données par le Conseil pour désapprouver les amendements faits par la Chambre au bill amendant la loi relative aux inhumations, 458.

Met devant la chambre les documents suivants :

Accidents dans les fabriques et usines :—Etat du nombre des accidents arrivés dans les fabriques et usines de la province de Québec, dans le cours de l'année 1889, ainsi que le résultat de l'enquête faite, dans chaque cas, par les inspecteurs de manufacture de la province, Mitchell, Gagnon et Côté, 364. Réponse, 431. (*Document No. 210.*)

Agriculture et colonisation, département de l'—:—Etat détaillé des paiements faits, depuis le 31 décembre dernier, par le département de l'agriculture et de la colonisation, pour inspections, visites et explorations, 388. Réponse 422. (*Document No. 204.*)

GAGNON, L'HONORABLE C.-A.-E. :—(*Suite.*)

Archives :—Correspondance échangée, entre l'hon. Secrétaire de la province et M. Faucher de Saint-Maurice, à propos de certains renseignements importants pour notre histoire documentaire et pour nos archives, 315. Réponse, 315. (*Document No. 158.*)

Arpentages :—Liste de tous les arpentages ordonnés par le gouvernement, ou le Commissaire des terres de la Couronne, depuis le 29 janvier 1887 ; noms des arpenteurs employés ; sommes payées à chacun d'eux. (Ordre du 5 juillet 1888, page 329.) Réponse, 107. (*Document No. 63.*)

Association agricole des Cantons de l'Est :—Correspondance échangée entre l'Association agricole des Cantons de l'Est et le gouvernement, ou aucun de ses membres, concernant une aide à cette association. (Ordre du 11 mars 1889, page 328.) Réponse, 18. (*Document No. 32.*)

Baie des Chaleurs :—Rapport spécial de M. Charles Langelier, commissaire, daté de ce jour, au sujet de la section K du chemin de fer de la Baie des Chaleurs et la liste des travailleurs, avec les montants dus à chacun, 144. Réponse, 173. (*Document No. 90. Impression ordonnée, 475.*

Baie des Chaleurs :—Rapports et documents quelconques, se rattachant aux travaux sur la section K du chemin de fer de la Baie des Chaleurs, et des demandes de paiements des gages des ouvriers, du droit de passage, des provisions fournies, etc., etc., en rapport avec les travaux de cette section, 305, 307. Réponse, 401. (*Document No. 90b.*) (*Impression ordonnée, 475.*

Baie des Chaleurs :—Production du troisième rapport du commissaire concernant la Compagnie du chemin de fer de la Baie des Chaleurs, 443. Réponse, 445. (*Document No. 226.*)

Barnard, E. A. :—Etat détaillé de toutes les sommes payées à M. A. E. Barnard, secrétaire actuel du conseil de l'agriculture, pour dépenses de voyage, depuis le premier juillet 1883, 219. Réponse, 275. (*Document No. 137.*)

Beauce, cours du district de :—Requête et correspondance s'opposant aux changements des limites judiciaires du district de Beauce et à l'extension de la juridiction des cours du district de Québec sur icelui. (Ordre du 21 février 1889, page 209. Réponse, 16. (*Document No. 14.*)

Beauharnois :—Correspondance et documents transmis au bureau de l'hon. Secrétaire provincial, s'opposant à la passation d'un bill, demandant une juridiction concurrente entre les cours Supérieure et de Circuit de Montréal, 121. Réponse, 122. (*Document No 76.*)

Beaulieu, J. B. :—Etat indiquant les raisons pour lesquelles M. J. B Beaulieu, garde-forestier pour la division ouest du comté de Rimouski, a été destitué et par qui il a été remplacé. (Ordre du 20 mars 1889, page, 399.) Réponse 19. (*Document No 39.*)

Beauvais, Institut agronomique :—Documents se rattachant à l'établissement d'une succursale de l'Institut agronomique de Beauvais, dans la province de Québec, 45. Réponse, 87. (*Document No. 58.*

BIBLIOTHÈQUE UNIVERSITÉ DE SHERBROOKE

GAGNON, L'HONORABLE C.-A.-E. :—(*Suite.*)

Bellechasse, argents de colonisation :—Correspondances échangées avec le gouvernement, depuis la dernière session, au sujet des argents de colonisation dépensés dans le comté de Bellechasse, 43. Réponse 121. (*Document No. 70.*)

Bellechasse, argents de colonisation :—Correspondance à propos des argents de colonisation à être dépensés dans le comté de Bellechasse, 415, Réponse, 444. (*Document No 216.*)

Bellechasse, Collège et Couvent de St-Michel de :—Voir *infra, St-Michel de—.*

Bellechasse, ponts du comté de :—Correspondances entre le gouvernement, M. Gérard Macquet, et toutes autres personnes, à propos des ponts du comté de Bellechasse, 44. Réponse, 87. (*Document No. 59.*)

Béland & Martineau :—Copie de tous les comptes entre le département des travaux publics ou aucun autre département et MM. Béland & Martineau, marchands de bois, de St-Roch de Québec, ou M. Béland, seul, ou M. Martineau, seul, pour les frais de l'exposition provinciale de 1887 ou pour d'autres fins. (Ordre du 20 mars 1889, page, 397,) Réponse, 75. (*Document No. 50.*)

Berthier :—Correspondance au sujet de l'octroi de $12,000 à la fabrique de sucre de betterave de Berthier. (Ordre du 27 février 1889, page 253.) Réponse, 16. (*Document No. 20.*)

Bossé, Monseigneur :—Copie de la lettre de—, adressée au gouvernement, en rapport avec les secours à donner aux pêcheurs du Labrador ; état détaillé des dépenses, achat de provisions etc, par MM. Turner & Cie., et toutes correspondances à ce sujet, 71. Réponse, 87. (*Document No. 61.*) Impression ordonnée, 311.

Boston, vente de livres à—:—Correspondance échangée entre M. Gerald Hart, de Montréal, et M. Lemay, de Québec, à propos de la vente, à Boston, de la collection des livres et de documents concernant l'histoire du Canada, 364. Réponse, 397. (*Dooment No. 190.*)

Brome, routes du comté de—:—Correspondances échangées entre le gouvernement et Sydney A. Fisher, M. P., du comté de Brome, ou autres personnes, en 1889, au sujet de subventions accordées pour l'entretien des—, 315. Réponses, 348, 398. (*Documents No. 170* et *No. 188.*)

Cadastre et arpentages :—Etat détaillé des paiements faits par le département des terres, depuis le premier juillet jusqu'au 31 décembre 1889, pour le service du cadastre ; pour arpentages ; pour dépenses générales de ce département, 280. Réponse 431. (*Document No. 209.*)

Cadastre du comté de Gaspé :—Correspondance au sujet de la confection du cadastre par M. Petrus Gauvreau, des cantons de Malbaie, Douglass, York, Gaspé, ou aucune autre partie du comté de Gaspé, depuis le 17 janvier 1889, 85. Réponse, 251. (*Document No. 109.*

Cadastre des Iles de la Magdeleine :—Etat indiquant les noms, résidences, salaires et occupations des personnes employées sous la direction de Ludger Miville Dechêne pour la confection du cadastre des Iles de la Magdeleine, etc., etc., 308. Réponse, 380. (*Document No. 184.*)

GAGNON, L'HONORABLE C.-A.-E. :—(*Suite.*)

Cap Ozo, pont au— : Correspondance et rapports d'inspection etc., au sujet de la reconstruction d'un pont au Cap Ozo, dans la baie de Gaspé, 310. Réponse, 397, 445. (*Document No. 187a* et *No. 187b.*)

Cap Santé :—Correspondances entre le gouvernement et aucune personne de la paroisse du Cap Santé, comté de Portneuf, ou d'ailleurs, relativement à l'allocation de $250.00 pour la construction d'un bac sur la rivière Jacques-Cartier, entre le Cap Santé et les Ecureuils, 339. Réponse, 438. (*Document No. 212.*)

Carrier, Achille :—Copie de la lettre de démission de Achille Carrier, écr., avocat, de Québec, comme interprète officiel de la cour du banc de la Reine siégeant au criminel ; copie de la commission ou lettre nommant le successeur du dit Achille Carrier, 109. Réponse, 121. (*Document No 75.*)

Carte de la province :—Dépôt sur le bureau de la Chambre, de la carte de la province indiquant en couleurs différentes : 1. le domaine public actuellement sous licence de coupe de bois ; 2. le territoire non actuellement sous licence et non concédé, qui reste disponible pour l'exploitation forestière, 71. Réponse, 329. (*Document No. 159.*)

Cascapédiac à Gaspé, route :—Correspondance et rapports d'exploration, plans, requêtes et d'autres écrits en la possession du gouvernement, au sujet de l'item 115 du budget des dépenses pour 1889-1890. (Grande route de Cascapédiac à Gaspé). (Ordre du 4 mars, 1889, page 274.) Réponse, 17. (*Document No. 24.*)

Champagne et Barry :—Copie de l'arrêté du conseil, en date du 9 avril 1889, concernant le salaire de MM. Champagne et Barry, magistrats de district, Montréal, 363. Réponse. 367. (*Document No. 176.*)

Champlain, octrois de colonisation :—Documents au sujet des octrois de colonisation, dans le comté de Champlain, depuis le 1er février 1887, 328. Réponse, 466. (*Document No. 230.*)

Chapeau, Village :—Documents reçus par le gouvernement, pendant et depuis la dernière session, relativement à la réinstallation d'une cour de Circuit à Chapeau village, 116. Réponse 202. (*Document No 100.*)

Charleson, J. B. :—Copie des instructions données à—, en rapport avec l'instruction des travaux et des dépenses des argents de colonisation dans le comté de Terrebonne et copie de son rapport à ce sujet. (Ordre du 10 jnillet 1889, 393. Réponse, 15. (*Document No 9.*)

Charlevoix, élection contestée de—:—Documents relatifs au dépôt dans la cause de l'élection contestée de Charlevoix, Rémi Bouchard vs. Morin, mis devant la cour supérieure du district de Saguenay, 131. Réponse, 370. (*Document No. 178.*)

Château-Richer :—Copie des requêtes des citoyens du Château-Richer, de Ste-Anne de Beaupré et de St. Joachim, demandant de l'aide pour macadamiser le chemin à l'est du terminus actuel du chemin macadamisé à Château-Richer. (Ordre du 8 mars 1889, page 310). Réponse, 87. (*Document No. 57.*)

BIBLIOTHÈQUE UNIVERSITÉ DE SHERBROOKE

GAGNON, L'HONORABLE C.-A.-E. :—(*Suite.*)

Chemins à barrières de l'Isle de Montréal :—Documents concernant la demande des syndics des chemins à barrières pour l'Isle de Montréal (*Turnpike Trust*), que le gouvernement fasse tous les travaux nécessaires pour prévenir et empêcher à l'avenir, les éboulis et l'effrondement du chemin Lachine en face de la ferme connue sous le nom de ferme Leduc, dans la paroisse de Notre-Dame de Grâce, dans le comté d'Hochelaga. (Ordre du 18 mars 1889, page 379). Réponse, 43. (*Document No. 45.*)

Chemins à barrières de l'Isle de Montréal :—Copie de la correspondance au sujet des chemins à barrières de l'Isle de Montréal, 45. Réponse, 45. (*Document No. 46*)

Chemins de colonisation :—Etat indiquant la distribution, par comtés, de la somme de $150,000 pour chemins de colonisation, mentionnée à la page 7 de l'état des recettes et paiements du 1er juillet jusqu'au 32 décembre 1889, 308. Réponse, 348. (*Document No. 169.*)

Chemin maritime de la rive sud :—Copie de tous les rôles de paie et rapports des conducteurs de travaux sur le chemin maritime (rive sud) depuis un an. (Ordre du 23 janvier 1889, page 75). Réponse, 187. (*Document No. 97.*)

Choquette et Tremblay :—Copie du rapport de M. Ambroise Choquette, et celui de M. P. E. Tremblay, sur l'émigration des Canadiens-français aux Etats-Unis et leur repatriement, 210. Réponse, 253. (*Document No. 123.*)

Cimon, S. X., pétition de droit :—Documents en rapport avec la réclamation de feu S. X. Cimon ou ses ayant causes, et du dossier dans la pétition de droit accordée à ce sujet, avec les noms des avocats employés par le gouvernement, 98. Réponse, 177. (*Document No. 95.*)

Clyde :—Correspondance échangée entre H. Chené, sous agent des terres de la Couronne et le gouvernement, relativement aux achats faits, par des colons de bonne foi, du dit agent Chené, de terres situées dans les rangs D et E de Clyde, actuellement réclamées par les colons Mercier, 364. Réponse, 438. (*Document No. 213.*)

Code de procédure civile : —Correspondance relative à la nomination d'une Commission pour la refonte du Code de procédure civile. (Ordre du 4 mars 1889, page 276.) Réponse, 17. (*Document No. 26.*)

Code de procédure civile :—Correspondance concernant l'institution d'une Commission pour reviser et amender le Code de procédure civile du Bas Canada, 305. Réponse 370. (*Document No. 179.*)

Colonisation :—Etat indiquant les noms des personnes qui ont été misès en accusation depuis février 1887, pour avoir commis des fraudes dans l'emploi des fonds de colonisation ; accusation contre chacune d'elles ; conviction ; sentence, etc., etc. (Ordre du 20 février 1889, page 203.) Réponse, 42. (*Document No. 41.*)

Compagnies de chemins de fer subventionnées :— Montant détaillé des argents payés pour subsides aux diverses compagnies de chemin de fer subventionnées, depuis le 1er juillet 1889 à cette date, 280. Réponse, 314. (*Document No. 157.*)

GAGNON, L'HONORABLE C.-A.-E. :—(*Suite.*)

Compagnies de chemins de fer, états, rapports, etc, des—:— Etats, rapports et statistiques transmis au commissaire des travaux publics, par divers compagnies de chemin de fer en conformité des articles 5176, (paragraphe 4) 5178, 5179 et 5180 des S. R. P. Q., 281. (*Document No. 142.*)

Compagnies de chemin de fer :—Etat des sommes payées aux compagnies de chemin de fer, du 1er juillet 1886 au 1er février 1887, indiquant le montant payé à chaque compagnie, et pareil état pour la période comprise entre le 1er février et le 1er juillet 1887, 236. Réponse, 313. (*Document No. 156.*)

Conférence interprovinciale :—Documents, correspondances, etc., au sujet des résolutions de la conférence interprovinciale de 1888, 254. Réponse, 265. (*Document No. 131.*) *Impression ordonnée, 311.*

Corporations commerciales :—Copie de la lettre adressée par M. Beausoleil au gouvernement en 1888, lorsqu'il a transmis ses comptes *re* taxes sur les corporations commerciales ; Copie de la lettre de l'honorable M. Shehyn, sur le même sujet, publiée pendant la dernière élection dans le comté de Mégantic ; Aussi copie de tout arrêté du conseil et de toute correspondance avec M. Beausoleil, et de tout document sur le même sujet. (Adresse du 14 mars 1889, pages 205, 253.) Réponse, 18. (*Document No. 85.*)

Corporations commerciales :—Liste de toutes les corporations commerciales qui ont payé la taxe directe, imposée par le Statut de 1882, durant le dernier exercice financier ; et montant payé par chacune, 171. Réponse, 208. (*Document No. 101.*) *Impression ordonnée, 311.*

Couillard, Alphonse :—Copie de toutes instructions données à l'officier-rapporteur, Alphonse Couillard, écuier, shérif, avant ou pendant la dernière élection, dans le comté de Rimouski, 70. Réponse, 87. (*Document No. 60.*) *Impression ordonnée, 311.*

Coupal, Sixte :—Correspondance échangée entre Sixte Coupal, écuier, et le gouvernement, depuis le 1er juillet 1888, concernant un pont sur la riviere au Diable, dans le comté de Terrebonne, 309. Réponse, 401, 445. (*Documents Nos. 198a et 198b.*)

Coupe de bois :—Etat montrant la superficie des terrains de la Couronne sur lesquels des permis de coupe de bois ont été vendus, durant les années 1880, 1881, 1884, 1886 et 1890 ; aussi le produit de chaque vente, le montant payé, 151. Réponse, 353. (*Document No 118.*) *Impression ordonnée, 312.*

Coupe de bois :—Etat depuis le 1er juillet 1867 du nombre de milles carrés de territoire affermés ou vendus pour la coupe de bois ; Le nombre de milles carrés du domaine public actuellement sous licence pour la coupe du bois ; Le nombre de milles carrés sur lequel il se fait actuellement du bois, et le nombre de milles sur lequel les promoteurs de licences ne font pas de bois, 236. Réponse, 330. (*Document No. 161.*) *Impression ordonnée, 475.*

Cour de magistrats de district :—Copie de toutes pétitions et correspondances au sujet de l'augmentation de la juridiction de la cour des magistrats de district. (Ordre du 11 mars 1889, page 328.) Réponse, 17. (*Document No. 30.*)

BIBLIOTHÈQUE UNIVERSITÉ DE SHERBROOKE

GAGNON, L'HONORABLE C.-A.-E. :—(*Suite.*)

Culture du tabac :—Copie de la lettre adressée en février dernier, par le Dr. W. Grignon, de Ste-Adèle, au ministre de l'agriculture, dans le but d'avoir une conférence, par M. Foucher, sur la culture du tabac, 416. Réponse, 445. (*Document No. 224.*)

Département de l'agriculture et de la colonisation :—Etat détaillé des paiements faits, depuis le 31 décembre 1889, par le—, pour inspections visites et explorations, 388. Réponse, 422. (*Document No. 204*).

Désaveu de la loi 52 Vict., ch. 30 ;—Correspondance avec le gouvernement fédéral, le rapport du ministre de la justice, les mémoires, réponses, etc., relativement au—310. Réponse, 422. (*Document No. 203.*) Impression ordonnée, 447.

Deschamps, liste des municipalités :—Correspondance au sujet de la continuation de l'ouvrage intitulé. " Liste des municipalités et paroisses, " par Deschamps et de la destribution du dit ouvrage aux municipalités de cette province, 164. Réponse, 252. (*Document No. 115.*)

Dette de la province :—Etat comparatif détaillé de la dette de la province, pour les emprunts temporaires et dépôts aux dates du 30 juin et du 31 décembre 1889 ; cet état devant mentionner le capital des dépôts de certaines compagnies de chemins de fer, 191. Réponse, 270. (*Document No. 134.*)

Divers en général :—Etat détaillé de tous les paiements faits, à même l'item des dépenses, de $18,736.51, pour " divers en général," mentionné à la page 9 de l'état des recettes et paiements, depuis le 1er juillet jusqu'au 31 décembre 1889, 308. Réponse, 370. (*Document No. 180.*) *Impression ordonnée, 477.*

Drummond et Arthabaska, Compagnie du chemin de fer de :—Documents au sujet du paiement d'aucun subside ou d'aucune somme d'argent à la Compagnie de chemin de fer de Drummond et Arthabaska ou aux entrepreneurs Church, Fee et Mitchell, 117. Réponse, 252. (*Document No. 112.*)

DuTremblay, P. P. V. :—Correspondance échangée entre le gouvernement et M. P. P. V. DuTremblay, arpenteur, de Sainte-Anne de la Pérade, au sujet des argents qui lui ont été payés depuis le premier février 1887, 456. Réponse, 478. (*Document No. 237.*)

Egan :—Copie des rôles de paie des travaux des chemins de colonisation dans le canton d'Egan, comté d'Ottawa, en 1886-87, avec un état des sommes payées au conducteur de ces travaux, 191. Réponse, 265. (*Document No. 130.*)

Ecole Normale Jacques Cartier :—Rapports, correspondance et autres documents se rattachant à l'état actuel de l'Ecole Normale Jacques-Cartier, 308. Réponse, 401. (*Document No. 197.*)

Ecoles subventionnées :—Correspondance échangée entre l'honorable Secrétaire de la province et le Surintendant de l'Instruction Publique, au sujet du nombre d'enfants qui n'apprennent pas le français, dans les écoles subventionnées par la province, 387. Réponse, 412. (*Document No. 201.*) *Impression ordonnée, 477.*

GAGNON, L'HONORABLE C.-A.-E. :—(*Suite.*)

Ecorce de pruche :—Correspondance entre le département des terres et M. Uldoric Houle, de Bulstrode, de M. A. Girouard, de Stanfold, touchant la permission de peler de l'écorce de pruche sur le lot No. 14, du 4ème rang du canton de Bulstrode, comté d'Arthabaska, 363. Réponse, 378. (*Document No. 235.*)

Education :—Etat comparatif des sommes dépensées par le gouvernement de cette province, pour favoriser l'éducation, directement ou indirectement, depuis 1882, 387. Réponse, 472. (*Document No. 232.*)

Education, droits et priviléges de la minorité :—Correspondance entre le Premier ministre, l'honorable G. Ouimet, et le révérend E. I. Rexford, concernant les droits et priviléges accordés à la minorité, en matière d'éducation, 264, 435. Réponse, 444. (*Document No. 217.*) *Impression ordonnée, 477.*

Employés des palais de Justice :—Copie des listes de paie, avec une liste des noms et du salaire des employés qui ne sont pas généralement donnés sur ces listes de paie, pour tous les palais de Justice de Montréal, Québec, et de Trois-Rivières, pour le mois de décembre 1888. (Ordre du 16 janvier 1889, page, 38.) Réponse, 139. (*Document No. 82.*)

Employés sessionnels et messagers :—Liste de tous les messagers et autres employés sessionnels, durant la présente session, avec mention de leur salaire respectif et du lieu de leur domicile, 191. Réponse, 236. (*Document No. 146.*)

Employés surnuméraires :—Liste des employés surnuméraires nommés, dans chaque département, depuis la dernière session, 255. Réponse, 330. (*Document No. 162.*) *Impression ordonnée, 476.*

Emprunt :—Etat des sommes payées à même l'emprunt de $3,500,000 autorisé par la 50e Vict., chap. 2, pour toutes les fins mentionnées dans le préambule du dit acte. (Ordre du 6 février 1889, page 136). Réponse, 16. (*Document No. 13.*)

Encanteurs :—Correspondance entre le gouvernement et de toute Chambre de Commerce, papiers et mémoires présentés au sujet de la taxe sur les encanteurs et concernant les ventes commerciales, 84. Réponse, 202. (*Document No. 99.*)

"Esquisse générale de la province" :—Correspondance échangée au sujet de la distribution de la brochure du Premier ministre, intitulé : "Esquisse générale de la province de Québec," 254. Réponse, 334. (*Document No. 166.*) *Impression ordonnée, 476.*

Fabriques de beurre et de fromage :—Correspondances à propos de rapports soi-disant faux, faits sur les opérations de fabriques de beurre et de fromage, sises dans la province de Québec, 134. Réponse, 170. (*Document No. 86.*)

Fête des arbres :—Correspondance à propos des dates différentes fixant la "*Fête des arbres,*" 254. Réponse, 275. (*Document No. 38.*)

Fonds d'emprunt municipal :—Documents relatifs au fonds d'emprunt municipal réclamé des cantons de Stanstead, Magog et Bolton, avec un état des sommes respectives réclamées de ces cantons en vertu de la loi de 1880, 206, Réponse, 265. (*Document No. 132.*)

BIBLIOTHÈQUE UNIVERSITÉ DE SHERBROOKE

GAGNON, L'HONORABLE C.-A.-E. :—(*Suite.*)

Fonds d'emprunt municipal :—Tableau indiquant les noms des municipalités endettées au fonds d'emprunt municipal, avant 1880 ; la date de leur emprunt ; le montant emprunté ; le montant dû en intérêts, suivant le statut de 1880, etc., 210. Réponse, 261. (*Document No. 127.*)

Fonds d'emprunt municipal :—Correspondance échangée entre aucune municipalité des cantons de l'Est, qui est encore endettée au fonds d'emprunt municipal et le département du Trésor, relativement à cette date ; avec ensemble, copie de toutes requêtes ou de tout mémorandum qui s'y rapporte, qui n'ont pas encore ordonnés ou produits. (Ordre du 25 février 1889. page 238). Réponse, 253. (*Document No. 117.*) *Impression ordonnée, 312.*

Fraudes contre les cultivateurs :—Correspondance à propos de certains actes frauduleux qui consistent à induire les cultivateurs à donner leurs billets promissoires et garanties, s'élevant en totalité à une somme considérable, pour des instruments agricoles et autres effets et marchandises, sous divers faux prétextes. (Ordre du 21 février 1889, page 208.) Réponse, 16. (*Document No. 15.*)

Frontière Nord de la province :—Correspondance échangée entre les deux gouvernements fédéral et provincial et de tous autres documents relatifs à la Frontière Nord de la province de Québec, 139. Réponses, 170, 261. (*Document Nos. 88a et 88b*). Impression ordonnée, 311.

Gardes-forestiers :—Listes des surintendants gardes-forestiers, des gardes-forestiers, et des assistants gardes-forestiers, le 27 janvier 1887, aussi une liste des surintendants gardes-forestiers des gardes-forestiers et des assistants gardes-forestiers nommés depuis cette date jusqu'à ce jour, avec mention de la date de la nomination de chacun, du salaire, des conditions de paiement, de la région assignée à chacun. (Ordre du 20 mars 1889, page 398). Réponse, 75. (*Document No. 51.*)

Gardes-forestiers :—Tableau indiquant le nombre actuel des surintendants gardes-forestiers ; le nombre de ceux employés par le gouvernement précédent, 237. Réponse, 338. (*Document No. 172*). Impression ordonnée, 476.

Gaspé, agents des terres, etc :—Correspondance touchant la démission, nomination et destitution d'agents des terres, de sous-agents ou de députés-agents des terres pour aucune partie du comté de Gaspé, depuis le mois de janvier dernier, 102. Réponse, 170. (*Document No. 85.*)

Gaspésie, sociétés de colonisation dans la—:—Correspondances échangées entre le gouvernement et les personnes qui désirent former des sociétés de colonisation dans la Gaspésie, 122. Réponse, 286. (*Document No. 147.*)

Geoffrion, M :—Etat du traitement annuel de M. Geoffrion, inspecteur des bureaux d'enrégistrement ; sommes reçues depuis sa nomination, à part de son traitement à titre de frais de voyage ou d'indemnité spéciale, etc., 416, Réponse, 445. (*Document No. 223.*). Impression ordonnée, 477.

Gilmour *vs* Paradis *et al* :—Etat de toutes les sommes payées par le gouvernement, à tout avocat ou bureau d'avocat, dans certaines causes plaidées devant le Conseil Privé de Sa Majesté, etc., etc., 191. Réponse, 333. (*Document No, 163.*) Impression ordonnée, 476.

GAGNON, L'HONORABLE C.-A.-E. :—(*Suite.*)

Gouin et Smith, réclamation de MM :—Documents quelconques, sur lesquels le gouvernement s'est basé pour payer à G. A. Gouin la somme de $5,000, mentionnée à la page 81 des comptes publics pour 1882 : Documents quelconques, sur lesquels le gouvernement s'est basé pour payer à T. & C. Smith, cessionnaires de Jos. Smith la somme de $15,443.00 mentionnée à la page 88 des comptes publics pour 1883, (Adresse du 18 mars 1889, page, 377). Réponse, 18. (*Document No. 37.*)

Grains de semence :—Copies de toutes les requêtes ou lettres demandant depuis l'automne dernier, de l'aide, sous forme de grains de semences, et de toutes correspondances à ce sujet. (Ordre du 25 février 1889, page 239). Réponse, 16. (*Document No. 19.*)

Grains de semence :—Copie des procédés et du rapport final du comité nommé pour la distribution des $50,000 votées, pendant la dernière session, pour l'achat et la distribution de grains de semence dans la province, 109, Réponse, 252. (*Document No. 111.*) *Impression ordonnée, 477.*

Grande Cascapédia :—Documents en rapport avec la construction du pont projeté sur la rivière Grande Cascapédia, daus le comté de Bonaventure, 441. Réponse, 445. (*Document No. 225.*)

Grandison et Clyde :—Etat faisant connaître quelles terres ont été vendues pendant l'année 1889, dans les premiers et deuxième rangs du canton de Grandison, comté de Terrebonne, ainsi que dans les rangs D et E du canton de Clyde, comté d'Ottawa, 121. Réponse, 444. (*Document No. 218.*)

Guano de poisson :—Correspondance échangée entre le colonel Rhodes, ministre de l'agriculture et M. Faucher de Saint-Maurice, transmettant certains renseignements sur le guano de poisson, 171. Réponse, 187. (*Document No. 98.*) *Impression ordonnée 311.*

Halifax à Moncton :—Correspondance touchant le projet d'établissement d'une ligne courte de chemin de fer sur le territoire canadien, depuis Halifax en gagnant l'ouest, en prolongeant le chemin de fer de Témiscouata à Moncton, 210. Réponse, 253. (*Document No. 122.*)

Hôpital Général, Montréal :—Correspondance échangée entre le gouvernement et l'Hôpital Général de Montréal, pour une augmentation de leur octroi annuel. (Ordre du 7 mars 1889, page 293). Réponse, 87. (*Document No. 56.*)

Hôpital Général, Montréal :—Correspondance entre le trésorier ou les directeurs de l'Hôpital-Général, de Montréal et le gouvernement, demandant une augmentation d'allocation pour cet hôpital. (Ordre du 13 mars 1889, page 345.) Réponse, 107. (*Document No. 64.*)

Hurdman, William-George :—Correspondance relativement à la vente de certains lots de grève situés dans la cité de Hull, et William George Hurdman, manufacturier, de la cité de Hull, 416. Réponse, 447. (*Document No. 221.*)

Hygiène et gymnastique dans les écoles :—Correspondance échangée entre qui de droit et le conseil de l'Instruction publique, sur la nécessité de modifier, conformément aux lois de l'hygiène et aux exigences du développement physique, les règles qui régissent nos établissements scolaires. (Ordre du 13 mars 1889, page 346.) Réponse, 18. (*Document No. 34.*)

BIBLIOTHÈQUE UNIVERSITÉ DE SHERBROOKE

GAGNON, L'HONORABLE C.-A.-E. :—(*Suite.*)

Imprimeur de la Reine :—Rapport indiquant le nombre d'exemplaires des actes de la dernière session, qu'il a imprimés et distribués et le nombre qui lui reste en mains, avec le coût détaillé des frais encourus pour l'impression et la distribution des dits Statuts, 129. (*Document No. 77.*)

Instruction publique :—Rapport du Surintendant de l'—, pour l'année 1888-89, 465. (*Document No. 5.*)

Instruction publique :—Etat financier du Surintendant de l'Instruction publique de la province de Québec, donnant un état des mandats reçus et des dépenses pour l'exercice finissant le 30 juin 1889, 389. (*Document No. 5.*)

Institut agronomique de Beauvais :—Documents se rattachant à l'établissement d'une succursale de l'—, dans la province de Québec, 45. Réponse, 87. (*Document No. 58.*)

Isles de la Magdeleine :—Correspondance échangée depuis le mois d'août dernier, entre le Commissaire des terres ou aucun des membres du gouvernement, et M. A. S. D. Van Barneveld, sur tout sujet se rapportant aux Iles de la Magdeleine. (Ordre du 4 mars 1889, page 274.) Réponse, 17. (*Document No. 23.*) *Impression ordonnée, 475.*

Isles de la Magdeleine :—Correspondance, depuis le 4 mars 1889, entre aucun des membres du gouvernement d'une part, et M. A. S. D. Van Barneveld et M. J. Ballantyne d'autre part, sur tout sujet se rapportant aux Iles de la Magdeleine, 166. Réponse, 253. (*Document No. 125.*)

Isles de la Magdeleine et Anticosti :—Correspondance, rapports et autres documents se rapportant aux Iles de la Magdeleine et à l'Ile d'Anticosti, 171. Réponse, 277. (*Documents Nos. 140a, 140b et 140c.*)

Joliette :—Listes de paie (*pay lists*), pour le comté de Joliette, à propos des travaux de colonisation pour 1887, 1888 et 1889 jusqu'à ce jour, 339. Réponse, 466. (*Document No. 231.*)

Jurés :—Correspondance, etc., au sujet du paiement et traitement des jurés en matières criminelles, 85. Réponses, 121, 465. (*Document 71a et 71b.*) *Impression ordonnée, 475.*

Jury :—Ordres en Conseil nommant un ou des commissaires pour étudier les inconvénients du système actuel du jury, 84. Réponses 133, 256. (*Documents Nos. 79a et 79b.*)

King *vs* Kerr :—Documents en la possession du Commissaire des terres ou du gouvernement au sujet de la somme de $2,097.41, qui paraît à la page 129 des comptes publics pour 1888, avoir été payée à MM. King Brothers, dans la cause King et Kerr. (Ordre du 4 mars 1888, page 274.) Réponse, 17. (*Document No. 25.*)

Kirwin, Capitaine:—Copie du rapport fait par le capitaine Kirwin, en vertu de la commission qui lui a été adressée, en date du 22 juin 1889, 364. Réponse, 367. (*Document No. 77.*)

GAGNON, L'HONORABLE C.-A.-E. :—(*Suite.*)

Lacoste, l'hon. Alexandre :—Documents sur lesquels a été basé l'ordre d'émettre les lettres patentes en faveur de l'honorable Alexandre Lacoste, en date du 4 décembre 1888, pour 1176 acres de terres de la Couronne, situées dans le canton de Marchand. (Ordre du 25 février 1889, page 238.) Réponse, 16. (*Document No. 18.*)

Lamontagne, procès :—Etat des frais occasionnés à la Couronne par les trois ajournements du procès Lamontagne à Sherbrooke, 387. Réponse, 445. (*Document No. 222.*)

Langis & Garon :—Copie de la preuve prise par M. Aylen, commissaire enquêteur, *re* Langis *et al.*, et A. P. Garon, magistrat de district, de Rimouski, 208. Réponse, 359. (*Document No. 173.*)

Langis & Garon :—Copie du rapport de M. Aylen, commissaire enquêteur *re* Langis *et al.*, et A. P. Garon, magistrat de district, de Rimouski, 135. Réponse, 170. (*Document No. 87.*)

Lapointe, Louis et *al.*, :—Etat indiquant pour quels services certaines sommes suivantes ont été payées à Louis Lapointe, Eugène Lapointe et Philéas Lapointe, de Saint-Jean Port-Joli, tel que mentionné à la page 149 des comptes publics de 1889, 308. Réponse, 399. (*Document No. 192.*)

La Reine *vs* Charland :—Copie de la plainte ou dénonciation *in re* Regina *vs* Chacland et *al.*, causes entendues vers le mois de juin et juillet 1888, dans le district judiciaire de Richelieu ; adresse du 13 mars 1889, 345.) Réponse, 18. (*Document No. 33.*)

La Reine *vs* Febich :—Copie des dispositions prises aux enquêtes préliminaires devant le juge de la cour de police de Québec, ainsi que copie des convictions dans les causes de la Reine *vs* Febich, et la Reine *vs* L'hebreu (Madame Febich). Ordre du 18 mars 1889, page 378.) Réponse, 43. (*Document No. 43.*)

Larivée, J. E. :—Correspondance se rapportant à la poursuite contre J. E. Larivée, de Sandy Bay, comté de Rimouski, pour vente de liqueurs sans licences, 290. Réponse, 298. (*Document No. 151.*)

Lavergne, M. C. A :—Copie de la requête de 1889, demandant une aide pour des travaux à faire à un pont sur la petite rivière au Renard, des instructions données à M. C. A. Lavergne, en la même année, au sujet de tels travaux, etc., 339. Réponse, 400. (*Document No. 196*)

Lavoie, M :—Copie des instructions données à—, du département des terres de la Couronne, en rapport avec sa mission ou voyage dans le comté de Rimouski, en novembre et décembre derniers, 109. Réponse, 1[illegible]. (*Document No. 80.*) Impression ordonnée, 311.

Lauzon :—Correspondance, etc., au sujet de la demande de concession, par le conseil du village de Lauzon, dans le comté de Lévis, de l'endroit appelé "Port de Mer" 98. Réponse, 380. (*Document No. 182.*)

Lebel, Nathaniel :—Correspondance au sujet des plaintes portées contre M. Nathaniel Lébel, agent des terres de la Couronne, pour l'agence Grandville, 387. Réponse, 438. (*Document No. 214.*)

BIBLIOTHÈQUE UNIVERSITÉ DE SHERBROOKE

GAGNON, L'HONORABLE C.-A.-E. :—(*Suite.*)

Leclerc et Barnard :—Copie des circulaires du Dr Leclerc, et de M. E. A. Barnard, envoyées en 1886 et 1889, au sujet des constitutions des cercles agricoles, 219. Réponse, 253. (*Document No. 121.*)

Lettres de crédit :—Liste complète des lettres de crédit ou promesses de paiement futur venant des différents départements du service civil depuis le 1er janvier 1889; ainsi que des noms des personnes en faveur de qui ces lettres de crédit ont été délivrées, le montant de chacune, etc., 84. Réponses, 304, 329. (*Document No. 153a* et *No. 153b*). Impression ordonnée, 475.

Limites à bois :—Etat détaillé des ventes de limites à bois de réserves forestières année par année, depuis 1875 à 1890, le prix payé pour chaque mille carré et la quantité de milles vendus à chaque vente, 164, 168. Réponse, 298. (*Document No. 150.*)

L'Islet :—Etat des sommes collectées par le département des terres de la Couronne, section des bois et forêts, dans le comté de l'Islet, depuis le 30 juin 1882 jusqu'au 1er janvier 1890, 387. Réponse, 422. (*Document No. 205.*)

L'Islet :—Correspondance au sujet d'une demande d'allocation par la Société d'horticulture du comté de—. (Ordre du 16 mars 1889, page, 372.) Réponse, 18. (*Document No. 36.*)

Louiseville, Compagnie de l'aqueduc de—:—Etat indiquant quel est le chiffre de la remise faite par le gouvernement, le 19 janvier 1889 à la Compagnie de l'aqueduc de Louiseville, pour taxes par elle dues, depuis 1882 jusqu'en 1887 inclusivement, 263. Réponse, 264. (*Document No. 128.*)

Magistrats de district :—Correspondance entre les magistrats de district de la province et le gouvernement, au sujet de l'augmentation de leur traitement, 386. Réponse 444. (*Document No. 215.*)

Manufactures de beurre et de fromage :—Etat détaillé des montants payés aux manufactures de beurre et de fromage, tel que mentionné à la page 7 de l'état des recettes et paiements, depuis le 1er juillet au 31 décembre 1889, produit devant cette Chambre, 309. Réponse, 349. (*Document No. 171.*)

Manufacture de beurre et de fromage :—Etat constatant qu'elles sont les manufactures de beurre et de fromage, qui ont reçu des octrois d'argent, depuis le 30 juin 1889; quel montant a été payé à chacune d'elle, et, dans chaque cas, quel est le nom de la personne qui a retiré l'argent, 445. Réponse, 472. (*Document No. 234.*)

Martin et Lebel :—Etat indiquant la nature et la quantité de bois coupé ou manufacturé par la société de MM. Martin et Lebel et Thomas Lebel, de Rimouski, depuis le mois de janvier 1887 et pour lequel les droits étaient payables à la Couronne, 339. Réponse, 400. (*Document No. 195.*)

Martin, Octave :—Correspondance concernant la destitution de M. Octave Martin comme sous agent des terres de la Couronne, dans le comté de Bonaventure, 314 Réponse, 400 (*Document No. 194.*)

Matapédia, pont de—:—Copie des rapports de M. Vallée, concernant les réparations au pont de Matapédia; copie des contrats passés entre le gouvernement et M François Dion, pour l'exécution de ces travaux, etc., 122. Réponse, 252 (*Document No. 113.*)

GAGNON, L'HONORABLE C.-A.-E. :—(*Suite.*)

Mercier, J. A. :—Copie de tout ordre ou écrit émanant du département des travaux publics et de celui du Procureur-général, depuis le premier août 1887, et requérant les services de M. J. A. Mercier, de Montréal, pour les fins mentionnées dans la réponse de l'honorable Procureur-général à l'interpellation de M. Tourigny, le 13 février 1890, etc., etc., 309. Réponse, 399. (*Document No. 193.*)

Mines :—Correspondance touchant le développement des ressources minières de la province ; correspondance relative à la construction d'nn chemin de fer pour faciliter le transport du produit des mines de phosphate de la vallée de la Lièvre. (Ordre du 13 mars 1889, page 343). Réponse, 265. (*Document No 129.*)

Mines :—Liste de tous les lots miniers, de quelque nature que ce soi lans la province de Québec, 101. Réponse, 252. (*Document No. 110.*)

Montmagny, fabrique de beurre :—Correspondances, entre le département de l'agriculture et M. le notaire Hubert Hébert, de Montmagny, au sujet de l'Association de la fabrication du beurre, No. 1, de la ville de Montmagny, 219. Réponse, 253. (*Document No. 124.*)

Montréal, cité de—:—Correspondance relative à une requête de l'Association St-Jean Baptiste de Montréal, demandant une subvention pour l'aider à célébrer le 250 ième anniversaire de la fondation de Montréal, par la construction d'un édifice national. (Ordre du 27 février, 1889, page 253.) Réponse, 87. (*Document No. 54.*)

Montréal, exposition universelle à—:—Correspondance relative au projet de faire coïncider une grande exposition universelle à Montréal en 1892, avec le 400ième anniversaire de la découverte de l'Amérique, le 250ième anniversaire de la fondation de Montréal, et le 50ième anniversaire de l'établissement du gouvernement responsable dans le Canada, et aux moyens à prendre pour célébrer dignement et utilement le souvenir de ces événements remarquables. (Ordre du 4 mars, 1889, page 276.) Réponse, 96. (*Document No. 62.*)

Morrison, Donald :—Etat montrant en détail les sommes payées dans l'arrestation, la mise en accusation et le procès de Donald Morrison, convaincu du meurtre de Lucius F. Warren, 109. Réponse, 456. (*Document No. 220.*)

"*Morning Chronicle*" et J. J. Foote :—Etat de tous les travaux d'impressions exécutés pa. J. J. Foote, ou dans l'établissement du *Morning Chronicle*, depuis le 1er février 1887, et du coût de ces impressions, 254. Réponse, 338. (*Document No. 167.*)

Murphy et Gourdeau :—Documents produits dans une certaine cause pendante en cour supérieure du district de Québec, dans laquelle Owen Murphy est demandeur et F. Gourdeau, défendeur. 387. Réponse, 422. (*Document No. 277.*) *Impression ordonnée 377.*

New-Carlisle :—Etat détaillé de toutes les fournitures du palais de justice de New-Carlisle, ordonnées par le gouvernement du jour ; aussi, état détaillé de toutes les réparations et de tous les travaux exécutés, tant à l'intérieur qu'à l'extérieur, 339. Réponse, 438. (*Document No. 211.*)

BIBLIOTHÈQUE UNIVERSITÉ DE SHERBROOKE

GAGNON, L'HONORABLE C.-A.-E. :—(*Suite.*)

Nicolet :—Correspondance entre le gouvernement et les conseils municipaux des ville et paroisse de Nicolet, au sujet de la construction d'un pont sur la rivière Nicolet, 339. Réponse, 401. (*Document No. 199.*)

Pagnuelo, M. :—Documents et sommes payées à M. Pagnuelo; au sujet d'une poursuite dans une cause *re* la Reine vs Charles Auguste Cornellier et Pierre Evariste LeBlanc. No. 14, terme de mars 1885. (Ordre du 18 mars, 1889, page 378.) Réponse, 43. (*Document No. 44.*)

Palais de Justice, Montréal :—Etat donnant le nombre d'employés nommés au—, depuis le 1er février 1887 ; sommes des salaires réunis, par année. (Ordre du 25 février, 1889, page 235.) Réponse, 43. (*Document No. 42.*)

Palais, de Justice, Montréal :—Documents concernant les améliorations ou changements au palais de Justice de Montréal, dans le but de fournir l'espace et les commodités promises et nécessaires pour l'administration efficace de la Justice dans ce district, 285. Réponses, 296, 304. (*Documents No. 149a et 149b.*)

Palais de justice de Montréal et de Québec :—Correspondance échangée entre le gouvernement, aucun de ces employés et aucune personne à propos de la papeterie, des impressions et de la reliure pour les—, depuis le 1er février, 1880, (Ordre du 20 mars, 1889, page 398.) Réponse, 75. (*Document No. 52.*)

Pêche :—Copie de tous les ordres en Conseil, autorisant la location, par conventions privées, des terres réservées pour la pêche le long des lacs et des rivières ; et copie de toute correspondance à ce sujet, 70. Réponse, 261. (*Document No. 126.*)

Pêche :—Etat indiquant les noms de ceux qui ont acheté des droits et privilèges de pêche dans les rivières et les lacs de la province de Québec, à l'encan qui a eu lieu dans le cours du présent mois de janvier, avec les prénoms, résidences et occupations de tels acquéreurs, etc., 122. Réponse, 431. (*Document No. 208.*)

Pêche :—Ordre en Conseil, du 26 décembre 1889, du gouvernement du Canada, de la réponse, du 8 janvier 1890, du Lieutenant-Gouverneur de cette province, et copie de tous les protêts et notifications signifiés, de la part du gouvernement fédéral, au gouvernement de Québec et aux adjudicataires des droits de pêche, en date du 8 janvier et du 12 février 1890 ; correspondance échangée entre les deux gouvernements, relativement aux droits de pêche en question ; renseignements officiels, non déjà produits, sur la question de savoir si ces rivières, objets du conflit entre les deux gouvernements, sont navigables ou non, 329. Réponse, 333. (*Document No. 165.*) *Impression ordonnée, 476.*

Pêcheries :—Copie des instructions données, par le gouvernement, à M. Charles Allard, de Chambly, concernant les études qu'il a été chargé de faire sur la nature et la valeur des pêcheries, 309. Réponse, 398. (*Document No. 191.*)

Pêcheurs du Labrador :—Lettre de Monseigneur Bossé, adressée au gouvernement, en rapport avec les secours à donner aux pêcheurs du Labrador ; état détaillé des dépenses, achat de provisions, etc., par MM. Turner & Cie, et toutes correspondances à ce sujet, 71. Réponse, 87. (*Document No. 61.*) *Impression ordonnée, 311.*

GAGNON, L'HONORABLE C.-A.-E. :—(*Suite.*)

Péninsule et Gaspé, Compagnie de chemin de fer :—Etat indiquant les officiers et actionnaires de la " Compagnie du chemin de fer de la ligne courte de la Péninsule et de Gaspé, " avec mention du montant des actions souscrites, et du montant payé, et du montant des actions libérées qui peuvent avoir été accordées, 152. Réponse, 173. (*Document No. 91.*)

Percé, palais de Justice et prison de :—Etat détaille des sommes payées par le gouvernement ou aucun des départements, depuis le 30 janvier 1889 jusqu'à ce jour, pour travaux et réparations et autres ouvrages au palais de justice et à la prison de Percé et ses dépendances; etc., 85. Réponse, 284. (*Document No. 144.*)

Police provinciale :—Liste des hommes appartenant à la force de police de la province, avec mention de la date de la nomination de chacun, ainsi que les devoirs qui leur sont assignés. (Ordre du 20 mars 1889, page 397.) Réponse, 19. (*Document No. 38.*)

Ponts en fer :—Etat indiquant dans quelles municipalités des ponts en fer ont été construits avec une aide du gouvernement, depuis que la somme de $25,000 a été votée en 1887 ; montant de l'aide accordée par le gouvernement, dans chaque cas ; ainsi que le montant promis et non payé. (Ordre du 18 janvier 1889, page 58). Réponse, 16. (*Document No. 11.*)

Ponts en fer :—Production de tous les comptés payés, à des industriels belges pour tous matériaux, ponts en fer, etc., achetés en Belgique, 116. Réponse, 177. (*Document No. 96.*)

Ponts métalliques :—Production de toute demande de soumissions pour l'achat des matériaux employés dans la construction des ponts métalliques, 387. Réponse, 456. (*Document No. 227.*)

Pont sur le St-Laurent, à Québec :—Copie de tous ordres en Conseil, passés sous l'autorité de la section 13 du chapitre 91, 51-52 Victoria, (1888) touchant l'aide pour l'exploration du pont entre les deux rives du fleuve, à Québec ; rapport d'explorations faites, depuis cette date, et correspondance ayant trait à la construction de ce pont et à aucun octroi ou subvention par la province, 441. Réponse, 478. (*Document No. 236.*)

Prisons, asiles, etc :—Vingtième rapport des inspecteurs des prisons, asiles et bureaux publics de la province de Québec, pour l'année 1889, 389. (*Document No. 145.*)

Protonotaire, bureau du—Montréal :—Etat des revenus et des dépenses du—, depuis le 1er juillet 1885 jusqu'au 1er juillet 1889, 235. Réponse, 270. (*Document No. 135.*)

Québec Central :—Correspondance, etc., au sujet des taux chargés pour l'expédition du fret et pour les passagers sur le Québec Central, depuis Lévis jusqu'à Sherbrooke et de Sherbrooke à Lévis, etc., etc., 264. Réponse, 275. (*Document No. 139.*)

Québec, comté de—:—Etat indiquant le montant de l'argent de colonisation dépensé dans le comté de Québec, depuis la dernière session, 84. Réponse, 177. (*Document No. 94.*)

BIBLIOTHÈQUE UNIVERSITÉ DE SHERBROOKE

GAGNON, L'HONORABLE C.-A.-E. :—(*Suite.*)

Québec Oriental :—Documents, plans, etc., pouvant renseigner la Chambre sur la construction projetée du chemin de fer—. (Ordre du 11 janvier 1889, page 28.) Réponse, 15. (*Document No. 12.*)

Québec Oriental :—Documents pouvant renseigner la Chambre sur la construction projetée du chemin de fer le "Québec-Oriental," 44. Réponse, 172. (*Document No. 89.*)

Rapports municipaux :—Statistiques municipales ou—, pour l'année expirée le 31 décembre 1888, 70. (*Document No. 47.*)

Recettes et dépenses de la province :—Etat des—depuis le premier juillet 1888 jusqu'au premier janvier 1889. (Ordre du 15 janvier 1889, page 35.) Réponse, 15. (*Document No. 10.*)

Recettes et dépenses de la province :—Etat des recettes et des dépenses de la province depuis le premier juillet 1889 jusqu'au premier janvier 1890, 44. Réponse, 275. (*Document No. 136.*)

Recettes et paiements de la province :—Etat des recettes et des paiements de la province de Québec, du premier juillet 1888 au onze mars inclusivement ; le dit état devant mentionner la balance en caisse à la date du onze mars 1889, déduction faite de la balance, à cette date, des dépôts de garantie des compagnies de chemin de fer de Témiscouata, de Montréal et Lac Maskinongé et de Québec et Lac St-Jean, ainsi que la somme encore à payer pour l'intérêt et le rachat de la dette publique du onze mars au 30 juin 1889. (Ordre du 11 mars 1889, page 328,) Réponse, 17. (*Document No. 29.*)

Réclamations contre la Couronne :—Liste de toutes réclamations contre la Couronne, sujettes à contestation, et qui, depuis le 27 janvier 1887, ont été réglées à l'amiable, ou par arbitrage. Liste des pétitions de droit, contenant des réclamations contre la Couronne, qui étaient pendantes le 27 janvier 1887. Liste des pétitions de droit, et généralement de toutes réclamations contre la Couronne, portées devant les tribunaux depuis le 27 janvier 1887. (Adresse du 8 mars 1889, page 310.) Réponse, 367. (*Document No. 175.*)

Réclamations contre la Couronne :—Liste de toutes réclamations contre la Couronne, sujettes à contestations, et qui, depuis le 27 janvier 1887, ont été réglées à l'amiable, ou par arbitrage ou autrement, sans recourir aux tribunaux ; Liste des pétitions de droit et généralement de toutes réclamations contre la Couronne portées devant les tribunaux non mentionnées dans la réponse à l'adresse votée le 8 mars 1889, avec mention des noms et prénoms des réclamants, du montant réclamé, &c., 219. Réponse, 380. (*Document No. 183.*)

Remise de droits :—Etat de tous les droits, taux, infractions et pénalités, (en rapport avec la perception du Revenu,) remis par le Lieutenant-Gouverneur en Conseil, du 9 janvier 1889 au 9 janvier 1890, 106. (*Document No. 69.*)

Remise des droits de coupe de bois :—Documents adressés au gouvernement depuis l'année 1886, à l'effet de faire remise des droits de coupes de bois, en faveur des colons établis de bonne foi sur les terres de la Couronne. (Ordre du 20 mars 1889, page, 398.) Réponse, 120. (*Document No. 48.*)

GAGNON, L'HONORABLE C.-A.-E. :—(*Suite.*)

Représentation législative :—Documents concernant l'augmentation de la réprésentation à l'Assemblée législative, excepté pour le comté de Terrebonne, au sujet duquel la correspondance a déjà été produite, 139. Réponses, 252, 275. (*Documents No. 105b* et *105c.*) *Impression ordonnée, 245.*

Réserve forestière :—Etat indiquant quelle partie de la réserve forestière, abolie l'année dernière, a été arpentée, depuis le 12 juillet dernier, dans quels districts ont été faits ces arpentages ; combien de lots ont été vendus de ces nouveaux arpentages depuis cette date. (Ordre du 13 février 1889, page 163.) Réponse, 86. (*Document No. 53.*)

Richard, J. B. :—Copie de la demande de J. B. Richard, arpenteur provincial, de Wotton, pour l'obtention de lettres-patentes de certains lots de Saint-Hippolyte, dans le canton de Wotton, 339. Réponse, 359. (*Document No. 174.*)

Richmond et Wolfe :—Etat détaillé relatif aux chemins et ponts de colonisations, dans chacun des comtés de Richmond et Wolfe, sur lesquels des travaux ont été faits, durant la saison dernière, à même les octrois de colonisation votés pour l'année fiscale de 1889 et 1890, 339. Réponse, 397. (*Document No. 189.*)

Rimouski, pont en fer à—:—Correspondance relativement à la construction d'un pont en fer à Rimouski, 290. Réponse, 304. (*Document No. 154.*)

Rivière des Hurons :—Correspondance relativement au creusage de la rivière des Hurons, dans les comtés de Rouville et St-Hyacinthe, 85. Réponse, 121. (*Document No. 72.*)

Roberge, L. A :—Documents se rattachant à la réclamation de M. L. A. Roberge, en rapport avec la construction du chemin de fer de Joliette, 363. Réponse, 465. (*Document No 229.*)

Ross Brothers :—Copie de tous mémoires de frais, de toute correspondance et de tout rapport et arrêté en Conseil, au sujet du montant de $600 mentionné à la page 129 des comptes publics pour 1888, comme ayant été payé à MM. Ross Brothers dans la cause Holland. (Adresse du 4 mars 1889, page 273.) Réponse, 17. (*Document No. 22.*)

Ross vs. Lambly :—Copie de tous documents et de toutes correspondance, *re* Mary Jane Ross *vs.* W. H. Lambly, régistrateur. (Ordre du 8 mars 1889, page 311.) Réponse 17. (*Document No 21*).

Rue Champlain :—Correspondance concernant le dernier éboulement de la rue Champlain, des ordres en Conseil relatifs au même objet, et de tous les documents qui s'y rapportent, 152. Réponse, 173. (*Document No. 92.*)

St-André Avelin :—Copie de la requête adressée, en 1889, par Nicolas Chéné, demandant la nomination d'un conseiller municipal pour la paroisse de Saint-André Avelin, 166. Réponse, 329. (*Document No. 160.*)

Ste-Angèle de Rouville :—Correspondance échangée entre le gouvernement et la municipalité de Sainte-Angèle, comté de Rouville, concernant certaines sommes dues pour l'entretien dans l'asile Saint-Jean de Dieu, de trois aliénés de cette paroisse, 314. Réponse, 333. (*Document No. 164.*)

St-Cyr, M. :—Rapport de—conservateur du musée pour l'année 1888-89, 298. Réponse, 298. (*Document No. 152.*) *Impression ordonnée, 298, 475.*

BIBLIOTHÈQUE UNIVERSITÉ DE SHERBROOKE

GAGNON, L'HONORABLE C.-A.-E. :—(*Suite.*)

St-Ephrem de Tring :—Correspondance entre le Rév. M. Morissette, prêtre, curé, et des habitants de St-Ephrem de Tring, dans le comté de Beauce, au sujet d'une demande pour indemniser les victimes des tempêtes de grêle, dans cette paroisse durant l'été 1888 et 1889, 409. Réponse, 472. (*Document No. 223.*)

St-Jean :—Correspondance au sujet d'une demande faite par la Corporation de la ville de St-Jean, auprès du gouvernement, pour une indemnité au sujet de l'incendie de 1876 ; ainsi que copie de tous documents à ce sujet entre les mains du gouvernement, 86. Réponse, 261. (*Document No. 114.*)

St-Jean, Isle d'Orléans :—Correspondance échangée, depuis le 1er janvier 1889, au sujet du règlement de la balance due par la municipalité de—, au fonds d'emprunt municipal, 191. Réponse, 252. (*Document No. 116.*)

St Jean, Isle d'Orléans :—Copie de l'ordre en Conseil autorisant la remise de la balance due par la municipalité de—, au fonds d'emprunt municipal, 328. Réponse, 338. (*Document No. 168.*) *Impression ordonnée, 476.*

St-Jean, rivière :—Documents touchant la question de la construction d'un pont sur la rivière St-Jean, dans le comté de Gaspé, 397. Réponses, 401, 444. (*Documents Nos. 200a et 200b.*)

St-Joachim, rivière :—Correspondance et copie de tous rapports concernant les travaux à faire à la petite rivière St-Joachim, dans le comté des Deux-Montagnes, depuis juillet 1887, 290. Réponse, 307. (*Document No. 155.*)

St. Louis de Mile End :—Correspondance entre le gouvernement et l'institution des sourds-muets de—, au sujet de l'allocation demandée par cette institution. (Ordre du 27 février 1889, page 253.) Réponse, 87. (*Document No. 55.*)

St. Maurice :—Correspondance échangée entre le gouvernement et L. A. Lord, écr., d'Yamachiche, et Michel Bourassa, de St. Barnabé, relativement aux octrois de colonisation dans le comté de St-Maurice, depuis le 1er février 1887, 310. Réponse, 384. (*Document No. 185.*)

St-Maurice :— Etat indiquant les sommes payées pour les travaux de colonisation dans le comté de St-Maurice, depuis l'année 1879. (Ordre du 8 mars 1889, page, 311.) Réponse, 17. (*Document No. 28.*)

St-Michel de Bellechasse :—Correspondance à propos d'une allocation à être accordée au Couvent et au Collége de St. Michel de Belllechasse, 44. Réponse, 133. (*Document No. 78.*)

St-Michel de Bellechasse :—Copie de la correspondance échangée entre l'honorable Premier ministre et le député de Bellechasse, à propos d'une allocation à être donnée au Couvent de St-Michel de Bellechasse. (Ordre du 25 janvier 1889, page 91.) Réponse, 43. (*Document No. 40.*)

St-Michel de Bellechasse :—Correspondance à propos d'une allocation à être donnée au Collége de St-Michel de Bellechasse, dans le but de favoriser l'instruction dans le comté de Bellechasse. (Ordre du 25 février 1889, page 241.) Réponse, 139. (*Document No. 83.*)

Secrétaire de la province :—Troisième rapport du—, pour l'exercice de 1888-1889, (Division du Régistraire), 292. (*Document No. 6.*)

GAGNON, L'HONORABLE C.-A.-E. :—(*Suite.*)

Secrétaire et Régistraire de la Province :—Rapport du—, pour l'exercice 1888-1889, (Division du Secrétaire), 384. (*Document No. 6.*)

Seigneurie Lauzon :—Correspondance, etc., au sujet du paiement et de la répartition plus juste des rentes seigneuriales dans la seigneurie Lauzon, 121. Réponse, 397. (*Document No. 186.*) *Impression ordonnée, 477.*

Service civil :—Rapport des nominations et promotions faites dans le service civil, depuis la dernière session ; Statuts refondus No. 675, 70. (*Document No. 49.*)

Shawville, cour de magistrats :—Documents reçus par le gouvernement pendant et depuis la dernière session, relativement à la création d'une cour de magistrats de district, à Shawville, P. Q., 116. Réponse, 139. (*Document No. 84.*)

Shehyn et Garneau, MM. :—Documents en rapport avec la mission, en Europe, des honorables MM. Shehyn et Garneau, de toute correspondance échangée entre le gouvernement, ou aucun de ses membres, et M. J. A. Drolet ou toute autre personne, depuis le premier janvier 1887, jusqu'à ce jour, au sujet de la conversion de la dette provinciale, 84. Réponse, 121. (*Document No. 73.*)

Sherbrooke :—Renseignements relatifs aux réparations à la prison et au palais de justice de Sherbrooke, durant l'année 1889, 280. Réponse, 422. (*Document No. 202.*)

Shérif des Trois-Rivières :—Copie de l'enquête faite contre le shérif des Trois-Rivières par M. Walton Smith en 1887. (Ordre du 25 février 1889, page 239). Réponse, 16. (*Document No. 19.*)

Shoolbred :—Copie des lettres-patentes, titres, etc., concernant la seigneurie—, dans le comté de Bonaventure. (Adresse du 27 février 1889, page 252). Réponse, 16. (*Document No. 21.*)

Soulanges, société d'agriculture :—Correspondance échangée entre le département de l'agriculture, le secrétaire-trésorier de la société d'agriculture du comté de Soulanges et autres, relativement à l'envoi de l'octroi à cette société, 388. Réponse, 422. (*Document No. 207.*)

Statistiques judiciaires :—Extraits des rapports—, pour l'année 1889, 265. (*Document No. 133.*)

Sténographes officiels :—Correspondance au sujet de la nomination de—, par le gouvernement, pour recevoir et prendre note des témoignages dans les cours supérieures 98. Réponse, 107. (*Document No. 67.*)

Subsides aux compagnies de chemins de fer :—Ordres en Conseil, adoptés depuis le 30 janvier dernier, autorisant le paiement de subsides aux différentes compagnies de chemins de fer, 85. Réponse, 107. (*Document No. 66.*) *Impression ordonnée, 311.*

Tassé, Messire :—Correspondance entre Messire Tassé ou la fabrique de Longueuil, depuis le 1er juillet 1888, au sujet de l'honoraire de $200 payé sur le bill concernant la ville de Longueuil ; le dit bill passé pendant la session de 1888, 235. Réponse, 277. (*Document No. 141.*)

Taxes scolaires :—Correspondances, résolutions du Conseil de l'Instruction publique, et documents de record dans les bureaux publics se rattachant à une nouvelle division des taxes perçues pour les fins scolaires. (Adresse du 21 janvier 1889, page 63.) Réponse, 253. (*Document No. 119.*)

BIBLIOTHÈQUE UNIVERSITÉ DE SHERBROOKE

GAGNON, L'HONORABLE C.-A.-E. :—(*Suite.*)

Terrebonne :—Documents au sujet du démembrement du comté de Terrebonne, pour fins parlementaires ou autres, 102. Réponses, 121, 202. (*Documents Nos 74a et 74b.*)

Terrebonne :—Correspondance au sujet de la remise des droits de la Couronne, sur la coupe du bois, dans les cantons du comté de Terrebonne, 290. Réponse, 444. (*Document No. 219.*)

Terres de la Couronne :—Rapport du Commissaire des—, pour les douze mois finissant le 30 juin 1889, 121. (*Document No. 4.*)

Terres publiques :—Copie de tous ordres en Conseil, adoptés depuis deux ans, au sujet de la question de l'octroi gratuit des terres publiques dans certaines parties de la province. (Ordre du 25 février 1889, page 238.) Réponse, 16. (*Document No. 17*)

Terres publiques :—Copie des demandes faites par des compagnies et différentes personnes du Canada, d'Europe et des Etats-Unis pour l'octroi de terres publiques dans la province pour des fins de colonisations et de tous les documents qui s'y rapportent, 98. Réponse, 107. (*Document No. 68.*)

Tessier, Juge :—Renseignements sur les questions suivantes, savoir : 1. Le gouvernement a-t-il cédé à M. le juge Tessier ou à quelqu'un de sa famile, depuis le premier février 1889, certaine propriété située à Rimouski ?
2. Si oui, quelle propriété, à quel endroit est-elle située ? 395. Réponse, 456. (*Document No. 228.*)

Thérèse de Jésus, Révde Sœur, et Dr. Vallée :—Copie du rapport fait par la Révérende Sœur Thérèse de Jésus et du docteur Vallée, après leur voyage en Europe, l'été dernier, 204. Réponse, 296. (*Document No. 148.*) *Impression ordonnée, 375.*

Toupin, Joseph :—Documents se rapportant à la nomination de Joseph Toupin, comme conseiller municipal pour la paroisse de la Longue-Pointe, en 1890, 279. Réponse, 283. (*Document No. 143.*)

Travaux de colonisation :—Copie de la circulaire, datée le 23 janvier 1890, signée par l'honorable M. Rhodes, ministre de l'agriculture ; adressée aux députés et ayant rapport à leurs demandes d'octrois pour travaux de colonisation dans chaque comté, 191. Réponse, 253. (*Document No. 120.*)

Tremblay, P. E. :—Copie du compte de M. P. E. Tremblay, présenté au gouvernement comme agent de repatriement ; état détaillé des sommes à lui payées pour salaire, frais de voyage et autres causes. (Ordre du 11 mars 1889, page 328.) Réponse, 18. (*Document No. 31.*)

Tremblay, J. A. :—Copie du jugement final rendu par la cour supérieure du district du Saguenay, dans une cause de Dame d'Estimauville, veuve Clément, contre J. A. Tremblay, notaire, des Eboulements ; aussi copie du jugement de la cour du banc de la Reine, en appel, dans la même cause, 70. Réponse, 107. (*Document No. 65.*)

Yamaska :—Etat détaillé des sommes dépensées par le gouvernement dans le comté de Yamaska, depuis le mois de janvier 1887, constatant pour quels travaux ces sommes ont été payées, 133. Réponse, 177. (*Document No. 93.*)

GARNEAU, M. Pierre :—Elu, par acclamation, le 21 mars 1873, député du comté de QUÉBEC.

7e VOLUME.—SESSION 1873-74.

Certificat de son élection, 5 ; Prête serment et prend son siège, 9.

Fait partie des comités suivants :

Pour préparer l'adresse en réponse au discours du Trône, 20 ; Chemins de fer, 25 ; Bills privés ; Comptes publics ; Dépenses contingentes ; Industries, 26.

Pétitions présentées :

Du Révérend J. Laberge et autres, du comté de Québec, 22 ; demandant de l'aide pour un chemin, 28.

De George Wakeham, de Québec, 37 ; demandant de l'aide pour l'asile Belmont, 45.

Du Révérend L. Provancher, 37 ; demandant de l'aide pour la publication de "*La Faune Entomologique en Canada*," 45.

De Abraham Hamel et autres, 48 ; demandant un acte d'incorporation pour la construction d'un chemin de fer de Québec au Lac St. Jean ; reçue et lue, 52.

Du Révérend N. A. Leclerc et autres, 74 ; demandant de l'aide pour la construction d'un quai à Sainte-Anne de Beaupré, 92.

Du Club des chasseurs de Québec, 105 ; demandant des amendements aux lois de la chasse ; reçue et lue, 106.

Bill présenté :

Bill pour incorporer la Compagnie du chemin de fer à voie étroite de Québec et du Lac St-Jean, 61.

Motion :

Propose l'adresse en réponse au discours du Trône, 13.

8e VOLUME.—SESSION 1874-75

Lettre informant M. l'Orateur que l'hon. M. *Garneau* ayant accepté la charge de *Commissaire d'agriculture et des travaux publics*, son siège est devenu vacant, 2.

Il est réélu par acclamation le 5 octobre 1874.

Certificat de son élection, 4 ; Prête serment et prend son siège, 13.

Fait partie des comités suivants :

Pour préparer la liste des membres devant faire partie des comités permanents, 14 ; Bills privés ; Chemins de fer ; Dépenses contingentes ; Agriculture ; Industries, 25 ; Assurances mutuelles, 37 ; Prêt aux incendiés de Québec, 97.

Présente divers rapports du comité permanent des *chemins de fer*, 39, 70, 81, 85, 136.

BIBLIOTHÈQUE UNIVERSITÉ DE SHERBROOKE

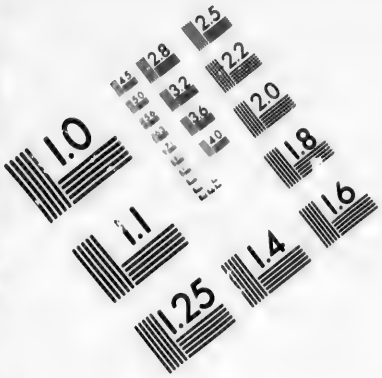

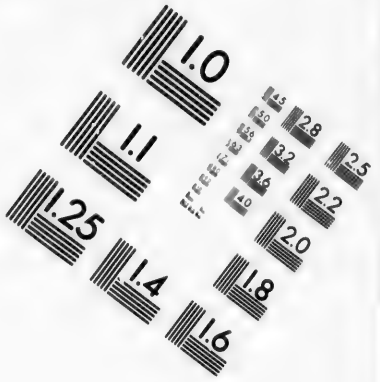

IMAGE EVALUATION TEST TARGET (MT-3)

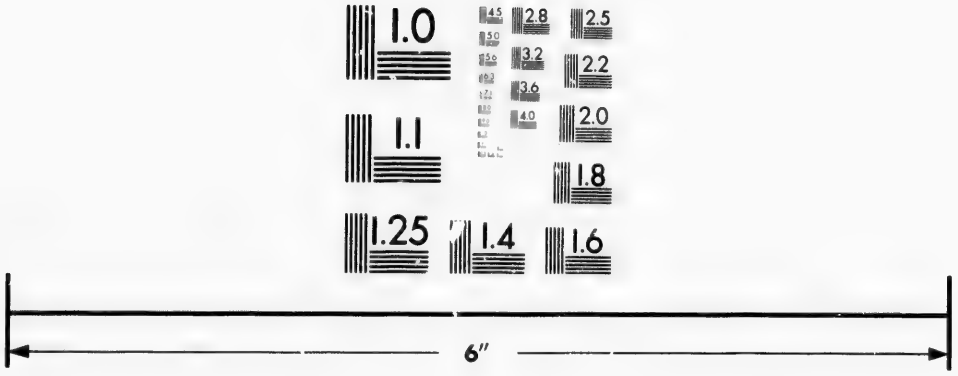

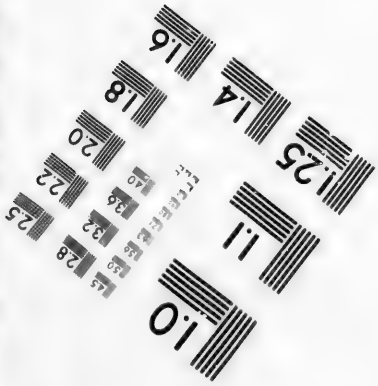

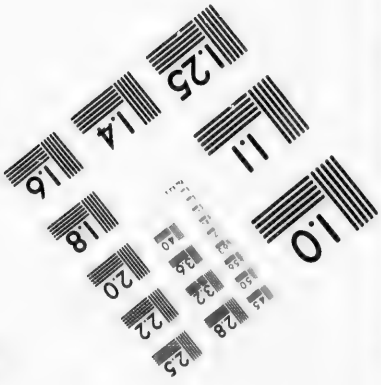

Photographic Sciences Corporation

23 WEST MAIN STREET
WEBSTER, N.Y. 14580
(716) 872-4503

GARNEAU, L'HONORABLE PIERRE :—(*Suite.*)

Pétitions présentées :

Du conseil municipal du comté de Québec, 24 ; demandant l'amendement de la 5e section de l'acte 20 Vict., chap. 125, intitulé : " Acte pour diviser la commission des chemins à barrières de Québec en deux commissions distinctes et pour établir d'autres dispositions pour cet objet, 72 ".

De George Wakeham, de Ste Foye, 34 ; demandant que l'allocation en faveur de l'Asile Belmont soit augmenté, 42.

Du Révérend J. Laberge et *al.*, de l'Ancienne Lorette, 42 ; demandant de l'aide pour un chemin dans la concession Belair, 50.

De A. P. Caron et *al.*, 49 ; demandant un acte d'incorporation sous le nom de " North Shore & Cap Rouge Railway Company, " 55.

De William Marsden et *al.*, de Québec, 49 ; demandant un acte d'incorporation sous le nom de " The Quebec Society for the prevention of cruelty to animals," 55.

De George Benson Hall et *al.*, 52 ; demandant le droit de faire certaines améliorations sur la rivière Chaudière et d'en exiger des droits de péage, 60.

De G. B. Hall et *al.*, 95 ; demandant que le bill pour autoriser P. Mayrand à construire des estacades à l'embouchure de la Baie de Bécancour ne devienne pas loi, 103.

Bills présentés :

Bill pour incorporer la société pour prévenir les cruautés envers les animaux, 62.

Bill pour autoriser Geo. B. Hall à faire des améliorations sur la rivière Chaudière et à exiger des taux de péage pour leur usage, 67.

Bill pour encourager les Canadiens des Etats-Unis à venir se fixer sur les terres incultes de la Couronne et pour d'autres fins, 116.

Bill pour encourager la fabrication du sucre de betteraves dans la province de Québec, 117.

Adresse :

Chemin du Pacifique :—Priant le Lieutenant-Gouverneur de vouloir transmettre au Gouverneur-Général les résolutions concernant le tracé définitif du chemin de fer du Pacifique, rapportées du comité des chemins de fer le 8 février 1875 et adoptées par la Chambre le 13 du même mois, 190.

Motions :

Pour que la Chambre se forme en comité général sur certaines résolutions,—concernant l'immigration et le repatriement des canadiens, 112 ;—pour encourager l'établissement de fabriques de sucre de betterave, 176.

Immigration et repatriement.—Amendement proposé et adopté à la 3e résolution concernant l'—des canadiens, 115.

Pour renvoyer à trois mois la seconde lecture du bill relatif aux chemins à barrières de la rive Sud ; adoptée, 195.

GARNEAU, L'HONORABLE PIERRE :—(*Suite.*)

Met devant la Chambre le document suivant :

Rapport du Commissaire de l'agriculture et des travaux publics pour l'année finissant le 30 juin 1874, 51. (*Document No. 4.*)

Divers :

Informe la Chambre que le Lieutenant-Gouverneur recommande certaines mesures, 112, 176.

9e VOLUME.—SESSION 1875.

(Réélu le 5 juillet 1875.)

Fait partie des comités suivants :

Chemins de fer, 17 ; Comptes publics ; Agriculture ; Industries, 18.

Pétitions présentées :

De la Société charitable des Dames catholiques romaines, de Québec, 25 ; demandant un octroi de $800 pour aider à leur institution et un autre octroi de $400 pour aider à la fondation d'un nouvel asile appelé " Asile de Nazareth " pour recevoir les petits orphelins, 34.

De l'Hospice de la Maternité, Québec, 25 ; demandant de l'aide, 34.

De Adolphe P. Caron et autres, de Québec, 46 ; demandant un acte d'incorporation sous le nom de " Cie du chemin de fer de la Rive Nord et du Cap Rouge," 53.

Bills présentés :

Bill pour incorporer la Cie du chemin de fer de la Rive Nord et du Cap Rouge, 63.

Bill pour amender l'acte 38 Vict., ch. 4, concernant la fabrication du sucre de betteraves, 158.

Motion :

Que le traité de *Cuisset* sur la culture de la betterave et la fabrication du sucre de betteraves soit traduit et qu'il en soit imprimé 500 copies pour l'usage des membres, 171.

Met devant la Chambre les documents suivants :

Agriculture et Travaux publics : —Rapport du Commissaire pour l'année finissant le 30 juin 1875, 18. Imprimé, 18. (*Document No 2.*)

Pont sur la rivière Famine :—Etat indiquant les sommes payées depuis le 24 novembre 1875 pour la construction d'un nouveau pont sur la rivière Famine, dans le comté de Beauce, 58. (*Document No. 19.*)

10e VOLUME.—SESSION 1876.

Fait partie des comités suivants :

Chemins de fer ; Bills privés ; Comptes publics ; Agriculture ; Industries, 24 ; Flottage du bois de corde sur la rivière St François, 48 ; Chasse, 55.

BIBLIOTHÈQUE UNIVERSITÉ DE SHERBROOKE

GARNEAU, L'HONORABLE PIERRE :—(*Suite.*)

Pétitions présentées :

De John Henry Ross Burroughs et *al.*, de Québec, 32 ; demandant un acte d'incorporation sous le nom de " Cie du chemin de fer urbain St Jean, " 47.

Du conseil municipal du comté de Québec, 47 ; demandant que les commissaires des chemins à barrières de Québec nord soient déchargés des responsabilités de payer le capital et l'intérêt auxquels ils se sont engagés pour l'amélioration des chemins de la Rive sud et pour d'autres fins, 58.

De F. X. Picard et *al.*, de la Tribu des Hurons, 37 ; demandant des amendements aux lois de la chasse, 52.

De Horatio Nelson Jones, 62 ; demandant que le bill pour annexer certaines parties de la municipalité de Québec nord à celle de St Sauveur de Québec pour les fins de l'école dissidente ne devienne pas loi, 71.

Bills présentés :

Bill pour refondre et amender la loi de la chasse, 28.

Bill pour détacher du Cap Santé un lopin de terre pour l'annexer à Ste Jeanne de Neuville pour les fins du cadastre, 38.

Bill pour incorporer la Cie du chemin de fer urbain de la rue St Jean, 104.

Bill pour amender le ch. 77 de S. R. du C. concernant les arpenteurs et les arpentages, 131.

Met devant la Chambre le document suivant :

Terres de la Couronne :—Rapport du Commissaire des terres de la Couronne pour les douze mois expirés le 30 juin 1876, 60. (*Document No. 4.*)

11e VOLUME.—SESSION 1877-78.

Fait partie des comités suivants :

Chemins de fer ; Bills privés, 24 ; Comptes publics ; Agriculture, 34 ; Industries, 35.

Pétitions présentées :

Du Rév. Grégoire Tremblay et *al.*, de Notre-Dame de Beauport, 27 ; demandant un acte d'incorporation sous le nom de l'Union St-Joseph de Notre Dame de Beauport, 33.

De Jacques Dufresne et *al.*, de l'ancienne Lorette. 62 ; demandant des amendements à l'acte municipal, 10.

Bills présentés :

Bill pour incorporer l'Union St-Joseph de N.-Dame de Beauport, 52.

Bill pour amender le ch. 77 des S. R. du C. concernant les arpenteurs et les arpentages, 55.

Bill concernant la vente des terres pour l'exploitation des mines de phosphate de chaux, 58, 89.

GARNEAU, L'HONORABLE PIERRE :—(*Suite.*)

Motion :

Que la Chambre se forme en comité général sur résolutions concernant la vente des terrains où se trouve le minérai de phosphate de chaux, 87.

Divers :

Informe la Chambre que le Lieutenant-Gouverneur recommande certaine mesure, 87.

Met devant la Chambre le document suivant :

Terres de la Couronne :—Rapport du Commissaire des terres de la Couronne pour les douze mois expirés le 30 juin 1878 ; Imprimé, 29. *(Document No. 3.)*

16e VOLUME.—SESSION 1882.

(Elu par acclamation, le 25 novembre 1881, député du comté de Québec.)

Fait partie des comités suivants :

Chemins de fer ; Comptes publics, 17 ; Conférences avec le Conseil, 245, 255. 356.

Pétitions présentées :

De la municipalité de la paroisse de St-Sauveur de Québec, 29 ; demandant des amendements aux lois des licences, 47.

Du Rév. Thomas Grégoire Rouleau, 32 ; demandant de l'aide pour l'asile destiné à recevoir les enfants des pauvres, à Québec, 48.

De l'Institut Canadien de Québec, 45 ; demandant de l'aide, 59.

De James Gibb Ross, de Québec et *al.*, 45 ; demandant un acte d'incorporation sous le nom de " *Quebec Hotel Company,* " 58.

Du Rév. J. E. Lizotte et *al.*, du Lac-St-Jean; 53 ; demandant la nomination d'un agent d'immigration pour la région du Lac St-Jean, 77.

Bill présenté :

Bill pour incorporer *The Quebec Hotel Company*, 78.

Interpellations au Ministère :

Bâtisses du Parlement,—Est-ce l'intention du gouvernement de mettre dans les estimés une somme pour commencer la construction des—? 21.

Palais de Justice :—Est-ce l'intention du gouvernement de demander une appropriation pour la construction d'un—? 21.

Motion :

Amendement (à la motion de M. *Stephens*, pour un comité spécial chargé de s'enquérir et s'assurer quelles sommes ont été dépensées par *L. A. Sénécal* pour aider l'élection des membres de cette Chambre),—que cette motion constitue un libelle scandaleux et malicieux contre la dignité et le caractère de cette Chambre et mérite à son auteur la censure immédiate et sévère de cette Chambre ; Objection étant faite que cet amendement n'est pas dans l'ordre ; M. l'Orateur décide qu'il peut être pris en considération, 198 ; Considéré et adopté, 199.

BIBLIOTHÈQUE UNIVERSITÉ DE SHERBROOKE

GARNEAU, L'HONORABLE PIERRE :—(*Suite.*)

17e VOLUME.—SESSION 1883.

Fait partie des comités suivants :

Chemins de fer, 40 ; Comptes publics, 41.

Nommé *Président* du comité permanent des *comptes publics* ; présente divers rapports de ce comité, 51, 162.

Pétitions présentées :

Des Dames religieuses de Jésus-Marie, de St-Colomban de Sillery, 17 ; demandant un amendement à leur acte d'incorporation, 24 Vic., ch. 118, 20.

De *The Worsted Company of Canada*, 20 ; demandant un acte spécial d'incorporation lui accordant le pouvoir d'augmenter son fonds social, 32.

De la Cie du chemin de fer de Québec et du Lac St-Jean, 52 ; demandant des amendements à son acte d'incorporation, 51.

De *The Quebec City Mission*, 46 ; demandant un acte d'incorporation, 51.

De l'hon. Antoine Juchereau Duchesnay et *al.*, 65 ; demandant l'incorporation de la Cie du chemin de fer du Cap Rouge et du St-Laurent, 74.

Du curé et des marguillers de l'Œuvre et Fabrique de la paroisse de Notre-Dame de Québec, 126.

Bills présentés :

Bill pour amender l'acte incorporant les Dames religieuses de Jésus-Marie, 38.

Bill pour accorder des pouvoirs additionnels à la Cie de lainage du Canada, 41.

Bill pour amender et refondre les différents actes concernant la Cie du chemin de fer de Québec et du Lac St. Jean, 50.

Bill pour incorporer la mission de la cité de Québec, 60.

Bill pour incorporer la Cie du chemin de fer du Cap Rouge et du St. Laurent, 106.

Bill pour autoriser la Fabrique de N. D. de Québec à hypothèquer ses propriétés, 136.

Interpellations :

Cie du chemin de fer du Nord :—Le gouvernement a-t-il pris des mesures pour faire exécuter certains travaux auxquels s'est obligée la—? 57.

Cie du chemin de fer du Nord :—Depuis le 2 fev. 1883, le gouvernement a-t-il insisté auprès de la—pour lui faire exécuter les travaux auxquels elle s'est engagée ? 285.

Edifices du Parlement :—L'entrepreneur a-t-il commencé son contrat pour la construction des—? 167.

Palais de justice à Québec :—Le gouvernement a-t-il donné un contrat pour la construction d'un—? 33.

GARNEAU, L'HONORABLE PIERRE :—(*Suite.*)

Adresses :

Bâtisses pour expositions :—Motion pour correspondance avec le gouvernement fédéral, relativement à la construction de bâtisses convenables pouvant servir pour les exhibitions provinciales et pour *Drill shed*, à Québec ; motion retirée, 141.

Cie du chemin de fer du Nord :—Correspondance touchant les travaux à être faits par la—conformément au contrat de vente du dit chemin, 69. Réponse, 101. Impression ordonnée, 191. (*Document No. 25.*)

18e VOLUME—SESSION 1884.

Fait partie des comités suivants :

Chemins de fer ; Comptes publics, 51 ; St. Edmond de Stoneham, 129 ; Tingwick, 146.

Présente le rapport du comité spécial relatif à St. Edmond de Stoneham, 146.

Pétitions présentées :

Du Crédit foncier franco-canadien, 22 ; demandant des amendements à sa charte en ce qui concerne son administration et l'émission de débentures, 32.

De M. Havard et autres, commis-marchands de la Cité de Quebec, demandant que la clause 277 du Bill pour amender et refondre les statuts concernant la corporation de la cité de Québec et la cour du Recorder de la dite cité, ne devienne pas loi ; reçue et lue, 198.

Bills présentés :

Bill pour amender de nouveau la charte du Crédit foncier franco-canadien, 47.

Bill pour amender l'acte 44-45 Vic., ch. 32 concernant l'annexion à la municipalité des townships unis de Stoneham et Tewkesbury dans le comté de Québec, d'une certaine partie de la paroisse de St Edmond de Stoneham, 59.

Bill pour amender l'acte 46 Vic., ch. 30, intitulé " Acte pour amender et refondre les divers actes concernant l'étude de l'anatomie, 94.

Bill pour amender l'acte 27-28 Vic., ch. 23, concernant la formation de Compagnies à fonds social, 176.

Interpellation au Ministère :

Casernes des Jésuites :—Le gouvernement a-t-il pris des mesures pour règler les difficultés au sujet du terrain connu sous le nom de—? 48.

Motions :

Chemin du Pacifique :—Résolutions exprimant l'espérance que le gouvernement fédéral saura faire respecter les engagements envers la province de Québec, en faisant passer le chemin du Pacifique sur le territoire de la province, 282 ; adoptée, 283.

Chemin du Pacifique :—Priant le Lieutenant-Gouverneur de vouloir bien transmettre au Gouverneur-Général une copie des résolutions précédentes, 283.

BIBLIOTHÈQUE UNIVERSITÉ DE SHERBROOKE

GARNEAU, L'HONORABLE PIERRE :—(*Suite.*)

Adresses :

Casernes des Jésuites :—Correspondance au sujet de la disposition du terrain connu sous le nom de—, 285. Réponse, 378. (*Document No. 107.*)

Drill Shed :—Correspondance au sujet du vote de $15,000 pour la construction d'une bâtisse, dans Québec, devant servir pour—et pour les expositions, 131. Réponse, 133. (*Document No. 64.*)

19e VOLUME—SESSION 1885.

Fait partie des comités suivants :

Chemins de fer ; Comptes publics, 35. Remplacé plus tard par l'hon. M. *Flynn* dans le comité des comptes publics, 104 ; Code civil et Code de procédure civile, 223.

Nommé *Président* du comité permanent des *comptes publics*, 54 ; Remplacé plus tard par M. *Desjardins*, 107.

Pétition présentée :

De P. Garneau, Fils et Cie et *al.*, marchands de gros de Québec ; demandant des amendements à l'article 1543 du Code civil, 117.

Motion :

Que l'honoraire payé sur le bill incorporant l'Union St-Joseph de St-Charles Borromée de Charlesbourg soit remis ; adoptée, 160.

Adresses et ordres de la chambre :

Alain, Jacques :—Correspondance au sujet de certaines réclamations de—contre le département des chemins de fer, 197.

Casernes des Jésuites :—Correspondance se rapportant à la disposition du terrain de l'emplacement des—, 82. Réponse, 100, Impression ordonnée, 283. (*Document No. 29.*)

Chemin de fer du Nord :—Correspondance se rattachant à l'exécution des conditions de l'acte de vente de la section Est, du— 65. Réponse, 194. (*Document No. 66.*)

Palais de justice, de Québec :—Correspondance, mémoire etc., entre les juges de la cour Supérieure et le Barreau de Québec, au sujet de la construction du nouveau—, 240. Réponse, 278. (*Document No. 84.*)

20e VOLUME.—SESSION 1886.

Fait partie des comités suivants :

Chemins de fer ; Bills privés, 29 ; Comptes publics 30 ; Longueuil, 422.

Nommé *Président* du comité permanent des *comptes publics*, 46 ; présente le 2e rapport, 62 ; 3e, 139.

GARNEAU, L'HONORABLE PIERRE :—(*Suite.*)

Pétitions présentées :

De L. A. Boisvert et *al.*, de la cité de Québec, 31 ; demandant un acte d'incorparation sous le nom de l'Association des commerçants licenciés de vins et de liqueurs de Québec, 38,

De l'Honorable Thomas McGreevy et *al.*, de la cité de Québec, 33 ; demandant un acte pour faire revivre la charte de la Compagnie du chemin de fer du Cap Rouge et du St-Laurent, et pour d'autres fins, 45.

Des évêques de l'église d'Angleterre de la Puissance du Canada, 130 ; demandant que le bill pour permettre au Collège théologique de Montréal de conférer des dégrés en théologie et amender le statut 42-43 Victoria, chapitre 72, ne devienne pas loi; reçue et lue ; 131.

Bills présentés :

Bill incorporant l'Association des commerçants licenciés de vins de la cité de Québec, 56.

Bill pour amender les articles 1994 et 2005 du Code civil du Bas-Canada, 64.

Bill pour remettre en vigueur la charte de la Compagnie du chemin de fer du Cap Rouge et du St-Laurent et prolonger les détails pour le commencement et le parachèvement de ces travaux, 74.

Interpellations au Ministère :

Emplacement de l'ancien Parlement :—Le gouvernement a-t-il l'intention de vendre l'—? 50.

Palais de justice, quand sera-t-il terminé ? 23.

Motions :

Comptes publics :—Que le comité des—soit autorisé à employer des sténographes pou prendre les témoignages ; adoptée, 91.

Riel, Louis :—Motion concernant l'exécution de *Louis Riel* devant avoir la préséance après les affaires de routine jusqu'à ce qu'il en ait été disposé, 71. Motion de l'hon. M. *Garneau* déplorant l'exécution de *Louis Riel*, 76. Amendement de M. *Gauthier*, débats ajournés, 77, 85, 91, 97, 102, 106. Débats repris, 81, 83, 89, 95, 104, 108, 111. Sous amendement de l'hon. *M. Turcotte*, 81. Motion pour ajourner le débat, 113. Déclaration de M. *Gaynon*, 116. Décision de M. l'Orateur, 116. Débats repris, 120, 122. Sous-amendement négativé, 124. Amendement adopté, 125. Autre amendement proposé par l'hon. M. *Mercier* ; Objecté, 125. M. l'Orateur maintient l'objection ; Appel est fait dans sa décision ; Sa décision est maintenue, 126. Amendement déclaré hors d'ordre ; Motion originale, telle qu'amendée, adoptée, 126.

Adresses et Ordres de la Chambre :

Bureau de santé pour Québec :—Correspondance touchant la formation d'un—, 57. Réponse, 57. (*Document No. 14.*)

BIBLIOTHÈQUE UNIVERSITÉ DE SHERBROOKE

GARNEAU, L'HONORABLE PIERRE :—(*Suite.*)

Casernes des Jésuites :—Correspondances se rapportant à la disposition du terrain connu sous le nom de— 24.

Chemins à barrières de la rive Nord :—Copie de la pétition de la Commission des— demandant de l'aide, 215. Réponse, 244. (*Document No. 49.*)

Divers :

Pour décision de M. l'Orateur sur demande faite par l'hon. M. *Garneau* au sujet d'une question d'ordre soulevée dans le comité des comptes publics, 150. Voir *Würtele l'hon. M.* ; *No. 26 de ses décisions* ; *Vol., 20* ; *Session de 1886.*

GARON, M. Joseph :—Elu, le 10 septembre 1867, député du comté de RIMOUSKI.

1er VOLUME.—SESSION 1867-68.

Fait partie du comité suivant :

Agriculture, immigration et colonisation, 7.

Pétitions présentées :

Du Révérend M. Duguay et *al.*, de Ste-Flavie,—du Révérendissime Evêque de St-Germain de Rimouski et *al.*,—du Rév. G. Nadeau et *al.*, de Ste-Luce, 7,—du Rév. D. Vézina et *al.*, de Matane,—et du Rév. J. O. Perron et *al.*, de Ste-Félicité, 17,—de Joseph Garon, junior et *al.*, de St-Jérôme de Matane, 24,—Du Rév. D. Vézina et *al.*, de Matane, — du Rév. G. S. Marceau et *al.*, de St-Simon, 41,—de François Corriveau et *al.*, de St-Angèle,—du Rév. M. Duguay et *al.*, de Ste-Flavie,—du Rév. A. Ladrière et *al.*, de St-Fabien,—du Rév. L. Desjardins et *al.*, de Ste-Cécile du Bic,—du Rév. A. Chouinard et *al.*, de St-Mathieu,—de Philippe Verreault et *al.*, des Méchins,—du Rév. Joseph Dumas et *al.*, de Macnider, 53,—de R. S. Noël et *al.*, de la Rivière Blanche, 75,—du Rév. J. O. Perron et *al.*, de Ste-Félicité, 83 ; demandant que le tracé Robinson soit choisi pour y faire passer le chemin de fer Intercolonial, 13, 23, 29, 47, 60, 81, 89.

Du Rév. J. O. Perron et *al.*, de Ste-Félicité, 20 ; demandant de l'aide pour un chemin, 24.

De David Fergusson et *al.*, de la seigneurie de Métis, 53 ; demandant la construction d'un quai à Métis, 60.

Du Rév. D. Vézina et *al.*, de St-Jérôme de Matane, 93 ; demandant une nouvelle division d'enrégistrement pour le comté de Rimouski et dont le bureau serait à St-Jérôme de Matane, 113.

2e VOLUME.—SESSION 1869.

Fait partie du comité suivant :

Agriculture, immigration et colonisation, 16.

Pétitions présentées :

Du Révérendissime évêque catholique romain de St-Germain de Rimouski et autres, 8 ; demandant qu'une partie de la paroisse de St-Germain de Rimouski soit érigée en ville, 13.

De E. Lacroix et autres, de la partie Est du comté de Rimouski, 67 ; demandant que le comté de Rimouski soit divisé en deux municipalités de comté séparées, 76.

Bill présenté :

Bill pour diviser en deux la seconde division d'enrégistrement du comté de Rimouski, 70.

BIBLIOTHÈQUE UNIVERSITÉ DE SHERBROOKE

GARON, M. JOSEPH :—(*Suite.*)

Motion :

Que le bill pour diviser la municipalité du comté de Rimouski en deux municipalités séparées soit amendé (après 3e lecture) ; motion adoptée, 189.

3e VOLUME.—SESSION 1869-70.

Fait partie du comité suivant :

Agriculture, immigration et colonisation, 13.

Pétition présentée :

De Vital Roy et autres, de St-Fabien, 99 ; demandant de l'aide pour des chemins, 101.

Bill présenté :

Bill pour amender l'acte pour diviser le comté de Rimouski en deux divisions d'enregistrement, 62.

4e VOLUME.—SESSION 1870.

Fait partie du comité suivant :

Agriculture, immigration et colonisation, 10.

Pétitions présentées :

De Auguste Lamontagne et autres, de Chesbourg et autres townships,—et de O. Martin et autres de St-Octave de Métis et de St-Angèle de Mérici, comté de Rimouski, 79 ; demandant de l'aide pour des chemins et pour autres fins, 91.

GAUDET, M. Joseph :—Elu, le 5 septembre 1867, deputé du comté de NICOLET.

1er VOLUME.—SESSION 1867-68.

Prête serment et prend son siège, 2.

Fait partie des comités suivants :

Ordres permanents ; Chemins de fer, 7 ; Bills privés, 32 ; Acte municipal, 34.

Pétitions présentées :

Du Conseil municipal du comté de Nicolet, 22 ; demandant des amendements aux lois d'enregistrement et pour d'autres fins, 26.

Du Révérend L. S. Malo et autres, de Bécancour, 48, —du Révérend C. Z. Garceau et autres, de St. Pierre les Becquets,—et du Révérend P. de Villers et autres, de Ste Gertrude, 80, —de E. Roy et autres, de Nicolet, 121, —et de la municipalité de la paroisse de St. Grégoire, 128 ; demandant que le tracé Robinson soit choisi pour y faire passer le chemin de fer Intercolonial, 53, 86, 130, 147.

De J. F. Régis Vanasse et autres, de St. Michel d'Yamaska, 113 ; demandant des amendements au chapitre 77 de l'acte 24 Vict., intitulé : " Acte pour amender les actes régularisant la commune de la Seigneurie d'Yamaska et pour autoriser la division de la dite commune," 122:

2e VOLUME —SESSION 1869.

Fait partie des comités suivants :

Ordres permanents ; Chemins de fer, 15 ; Bills privés, 16 ; Bill concernant les cadastres, 120 ; Bill concernant la vente des propriétés foncières par les municipalités, 140.

Présente le rapport du comité spécial sur le bill concernant les *cadastres*, 136.

Pétitions présentées :

De E. Landry et *al.*, de Bécancour,—du Révérend J. Harper et *al.*, de St-Grégoire,—du Révérend A. N. Bellemare et autres, de St-Jean Baptiste, tous du comté de Nicolet, 26 ; demandant la séparation de la Compagnie du chemin de fer du Nord, de celle du chemin des Piles, 31.

De Valère Guillet, George Baptist et D. G. LaBarre et autres, des Trois-Rivières, 83 ; demandant que le bill tendant à autoriser leur conseil de ville à faire des emprunts d'argent, soit par l'émission de débentures ou autrement ou à créer de nouveaux impôts dans la dite cité, soit rejeté et ne devienne pas loi, 86.

Bill présenté :

Bill concernant les cadastres faits en vertu de l'acte seigneurial refondu et les titres nouvels postérieurs aux dits cadastres, 61.

BIBLIOTHÈQUE UNIVERSITÉ DE SHERBROOKE

GAUDET, M. JOSEPH :—(*Suite.*)

3e VOLUME.—SESSION 1869-70.

Fait partie des comités suivants :

Ordres permanents ; Chemins de fer ; Bills privés, 13 ; Code municipal, 21 ; Vente des terres par les municipalités, 92 ; Bills pour pourvoir à l'interdiction des ivrognes d'habitude, 101.

4e VOLUME.—SESSION 1870.

Fait partie des comités suivants :

Ordres permanents ; Chemins de fer ; Bills privés, 10 ; Manufactures, 53 ; Protection des forêts contre les incendies, 57 ; Loi seigneuriale, 155.

GAUTHIER, M. Onésime :—Elu, le 7 juillet 1875, député du comté de CHARLEVOIX.

9e VOLUME—SESSION 1875.

Fait partie des comités suivants :

Ordres permanents ; Bills privés, 17 ; Agriculture ; Industries, 18 ; Chasse, 27.

Pétitions présentées :

De S. Pouliot et *al.*, du village de Bagotville, 29 ; demandant que le dit village soit incorporé en municipalité, 34.

Du conseil municipal No. 2 du comté de Chicoutimi, 143 ; demandant certains amendements à l'acte des chemins de fer, 169.

Du Rév. J. O. Perron et *al.*, de la Pointe aux Esquimaux, 143 ; demandant qu'il soit établi un terme de la cour de magistrat de district à la Pointe aux Esquimaux, 169.

Bill présenté :

Bill pour ériger le village de Bagotville, dans le comté de Chicoutimi, en une municipalité séparée, 46.

10e VOLUME.—SESSION 1876.

Fait partie des comités suivants :

Ordes permanents ; Bills privés ; Agriculture, 24 ; Industries, 25 ; Chasse, 55.

Pétition présentée :

De Charles E. Forgues et *al.*, de la Malbaie, 122 ; demandant que le bill pour ériger le village de la Pointe-à-Pic, en une municipalité de village séparée, ne devienne pas loi ; reçue et lue, 123.

11e VOLUME—SESSION 1877-78.

Fait partie des comités suivants :

Ordres permanents ; Bills privés, 24 ; Agriculture, immigration et colonisation, 34 ; Industries, 35.

Pétitions présentées:

De l'honorable juge Routhier et *al.*, de la paroisse de la Malbaie,—et du Révérend M. H. Roy et *al.*, de la paroisse de St Irénée, tous du comté de Charlevoix, 49 ; demandant respectivement de l'aide pour un chemin le long du fleuve St-Laurent, entre St. Irénée et la Pointe-à-Pic, 54.

Adresse :

Robitaille, Louis :—Etat indiquant la superficie totale de l'octroi de coupe de bois fait à Louis Robitaille, écr., etc., etc., 105. Réponse, 180. (*Document No. 30.*)

BIBLIOTHÈQUE UNIVERSITÉ DE SHERBROOKE

GAUTHIER, M. ONÉSIME :—(*Suite*).

12e VOLUME—SESSION 1878.

(Réélu le 1er mai 1878.)

Fait partie des comités suivants :

Ordres permanents ; Agriculture ; Industries, 31 ; Amélioration des chemins, 51 ; Acte électoral de 1875, 65.

Motion :

Amendement (en subsides), que la Chambre regrette que le gouvernement n'ait pas affecté un montant plus considérable pour favoriser la colonisation et encourager par là l'agriculture ; négativé, 76.

Adresses :

Laterrière, F. X. :—Etat indiquant le nombre d'enquêtes faites, depuis le 1er janvier 1873, dans le district de Saguenay, 42.

Piton & Cimon :—Correspondance concernant la construction des édifices publics se rapportant au contrat de MM.—, 42. Réponse, 82. (*Document No. 24.*)

13e VOLUME.—SESSION 1879.

Fait partie des comités suivants :

Ordres permanents, 39 ; Agriculture, immigration et colonisation, 40 ; Mines d'or, 121.

Interpellation au Ministère :

Grains de semence,—Remise du prêt pour—, aux municipalités de Chicoutimi et Charlevoix, 169.

Motions :

Bureau de Trésor,—Pour une enquête sur la manière dont le—, est adminitré en ce qui concerne les licences ; amendement de M. *Gagnon* ; objecté ; M. l'Orateur remet sa décision à plus tard, 210. Décide que l'amendement est dans l'ordre, 224 ; amendement adopté, affaire renvoyée au comité des comptes publics, 225.

Chasse,—Pour renvoyer à six mois la réception du rapport du comité général sur le bill de chasse ; négativé, 319.

Adresses :

Colonisation :—Documents relatifs à la distribution des octrois de colonisation dans le comté de Charlevoix, en 1878, 38. Imprimé, 342.

Remises aux colons :—Copie des ordres en Conseil depuis le 1er juillet 1878 accordant des—, pour intérêts ou rentes d'occupation, 38. Réponse, 125. Imprimée, 342. (*Document No. 42.*)

GAUTHIER, M. ONÉSIME :—(*Suite.*)

14e VOLUME.—SESSION 1880.

Fait partie des comités suivants :

Pour préparer les listes des comités permanents, 10 ; Ordres permanents ; Chemins de fer ; Agriculture ; Industries. 20 ; Employés de la Chambre et du Conseil, 253.

Nommé *Président* du comité d'agriculture, 46 ; Présente le 2e rapport de ce comité, 301.

Pétitions présentées :

De Joseph Eloi de Gagné, des Eboulements, 40 ; demandant un acte pour confirmer son nom, 56.

De la municipalité de la paroisse de St-Joachim, 66 ; demandant un amendement à l'acte concernant les limites de la paroisse de St-Féréol, 85.

Du Rév. L. M. Morisset et autres, de Linière, 77; demandant de l'aide pour un chemin, 85.

De MM. Trudel & Routhier, de Lévis, 92 ; demandant que le dépôt des livres d'écoles soit aboli, 102.

Bill présenté :

Bill pour confirmer le nom de Joseph Eloi de Gagné, 68.

Interpellation :

Documents anglais,—pourquoi sont-ils distribués plus tôt que ceux en français, 184.

Adresses :

Laterrière, F. X. :—Documents relatifs aux enquêtes tenues par le coroner du Saguenay, 71.

Laterrière, F. X. :—Instructions données à—de la Malbaie, comme vaccinateur dans le comté de Saguenay, 71. Réponse, 154. (*Document No. 28.*)

15e VOLUME.—SESSION 1881.

Fait partie des comités suivants :

Pour préparer les listes des comités permanents, 8 ; Pour préparer l'adresse en réponse au discours du Trône, 13 ; Ordres permanents ; Chemins de fer, 17; Agriculture; Industries, 18 ; Crédit foncier, 57.

Nommé *Président* du comité permanent *d'agriculture* ; présente le 1er rapport, 31.

Pétitions présentées :

Du Rév. N. Doucet et *al*, du canton Chauveau, 11 ; demandant de l'aide pour des chemins, 22.

BIBLIOTHÈQUE UNIVERSITÉ DE SHERBROOKE

GAUTHIER, M. ONÉSIME :—(*Suite.*)

De O. H. Beaudet et *al.*, de la Baie St-Paul.—du Rév. P. Boily et *al.*, des Eboulements —du Rév. J, B. Pelletier et *al.*, de l'Isle-aux-Coudres, 54, 65,—du Rév. Elz. Auclair et *al.*,—et du Rév. M. E. Roy et *al.*, de St-Irénée, 72, 90 ; demandant l'incorporation de la Cie du chemin de fer de Québec, Montmorency et Charlevoix.

De Ed. Lemoine et *al.*, employés permanents de l'Assemblée législative, de Québec, 200 ; demandant qu'ils soient maintenus dans leur charge respective telle qu'ils l'occupaient avant le 1er décembre 1880, etc., 209.

Interpellation :

Gagnon, Charles :—Est-ce l'intention du gouvernement de payer à—la balance de ce qui lui est dû comme magistrat stipendiaire ? 228.

Motions :

Propose l'adresse en réponse au discours du Trône, 8.

Sous amendement (à l'item des subsides pour frais d'appel *re* Charest *vs* Villeneuve),—proposé et adopté, 220.

16e VOLUME.—SESSION 1882.

(Réélu le 2 décembre 1881.)

Fait partie des comités suivants :

Pour préparer les listes des comités permanents,9 ; Ordres permanents ; Chemins de fer; Agriculture, 17 ; Chasse, 168.

Nommé *Président* du comité permanent d'*agriculture* ; présente le 1er rapport, 29 ; 2e 112 ; 3e, 202 ; 5e, 300.

Présente le 1er rapport du comité spécial sur le bill pour amender et refondre les lois de la *chasse*, 178.

Interpellations :

Aliénés :—Le gouvernement doit-il amender la loi de manière à exempter les municipalités de contribuer à l'entretien des— ? 56.

Chemin de fer du Lac St Jean :—Le gouvernement doit-il introduire à cette session une mesure pour assurer la construction immédiate du— ? 61.

Divers :

Appelé à remplacer temporairement M. l'Orateur au fauteuil, 157,214.

17e VOLUME.—SESSION 1883.

Fait partie des comités suivants :

Pour préparer les listes des comités permanents, 28 ; Ordres permanents, 32 ; Chemins de fer, 40 ; Agriculture 41 ; Code municipal, 48.

Nommé *Président* du comité permanent d'agriculture ; présenté le 1er rapport, 63 ; 2e 101 ; 3e 305, 4e, 342.

Présente le 7e rapport du comité permanent des *chemins de fer*, 110.

GAUTHIER, M. ONÉSIME :—(*Suite.*)

Bills présentés :

Bill pour amender l'acte électoral de Québec, 60.

Bill pour incorporer la Cie du chemin de fer de Québec & Pontiac, 64.

Motions :

Propose l'adoption du 4e rapport du comité permanent d'agriculture de la session dernière (1882) ; débat, ajourné, 131 ; Débat repris ; rapport adopté, 235.

Motion pour l'adoption du second rapport du comité d'agriculture de la présente session 133. Débats ajournés, 133, 145.

Adressès :

Billy, L. A. :—Correspondance entre le Procureur-Général et—, écr., magistrat de district, de Rimouski, au sujet de sa démission, avant et depuis son élection comme membre de la chambre des Communes du Canada, etc., 103.

Château St-Louis :—Documents au sujet du transfert du terrain de l'Ecole Normale sur lequel doit être construit l'Hôtel du—, 134. Réponse, 166. Impression ordonnée, 216. *(Document No. 49.)*

Divers :

Appelé à remplacer temporairement M. l'Orateur au fauteuil, 88.

18e VOLUME—SESSION 1884.

Fait partie des comités suivants :

Pour préparer les listes des comités permanents, 39 ; Ordres permanents, 41 ; Chemins de fer, 51 ; Agriculture, 52 ; Code municipal, 103 ; Chasse, 164 ; Acte électoral, 171.

Nommé *Président* du comité permanent d'*agriculture* ; présente le 1er rapport, 62 ; 2e, 116 ; 4e, 144.

Bill présenté :

Bill pour amender l'Acte 44-45 Victoria, de cette Province, chap. 89, à l'effet de substituer le nom de David Lamontagne de la Paroisse de Ste-Marie, à celui de François Gosselin et pour d'autres fins, 85.

19e VOLUME.—SESSION 1885.

Fait partie des comités suivants :

Agriculture, 35 ; Impressions, 44 ; Frontières Nord et Nord-Ouest, 97 ; Rapport des gardes chasse, 175.

Présente le 2e rapport du comité permanent d'*agriculture*, 195 ; 3e, 247.

Pétition présentée :

De la Cie du chemin de fer de Québec, Montmorency & Charlevoix, 32 ; demandant un acte conférant certains pouvoirs à la dite compagnie, 39.

BIBLIOTHÈQUE UNIVERSITÉ DE SHERBROOKE

GAUTHIER, M. ONÉSIME :—(*Suite.*)

Bills présentés :

Bill conférant certains pouvoirs à la Cie du chemin de fer de Québec, Montmorency & Charlevoix, 76.

Bill pourvoyant au recouvrement par voie sommaire des rentes constituées, 156.

Bill pour abroger l'acte 38 Vic., ch. 12, 261.

Motion :

Amendement à la motion de l'hon. M. *Turcotte* pour une adresse concernant les troubles du Nord-Ouest ; débats, 124 ; débats repris, amendement adopté, 163.

20e VOLUME.—SESSION 1886.

Fait partie des comités suivants :

Impressions, 18 ; Frontières nord et nord ouest, 24 ; Agriculture, 30.

Nommé *Président* du comité permanent d'*agriculture*, 79.

Pétition présentée :

De Cyrille Duquet et *al.*, de la cité de Québec, 62 ; demandant un acte d'incorporation sous le nom de " La Cie de Gaz combustibles, " 70.

Bill présenté :

Bill incorporant la Cie de Gaz Combustibles, 74.

Interpellations au Ministère :

Beaubien, l'hon. Louis :—Devra-t-il faire partie du gouvernement ? 266.

Cimon, S. X. :—Le gouvernement a-t-il pris une décision sur la pétition de droit de—? 193.

Motions :

Amendement à la motion de l'hon. M. *Garneau*, censurant l'exécution de Louis Riel ; débat ajourné, 77, 85, 91, 97, 102, 106, 116, 122 ; amendement adopté, 125.

Que le bill incorporant la Cie du gaz combustibles soit lu la troisième fois ; 281 ; débat, 281. Motion adoptée 308.

Divers :

Motion de M. *Gagnon*, que cette chambre, ayant été informée de la mort de *Onésime Gauthier*, écuier, membre pour le district électoral de Charlevoix, survenue ce matin, (16 juin 1886), il lui incombe d'ajourner ses procédés en signe de deuil et comme témoignage de respect pour la mémoire de ce collègue dont elle regrette l'enlèvement si soudain ; adoptée, 349.

GELINAS, M. Pierre :—Elu, le 29 octobre 1869, député du comté de RICHELIEU, en remplacement de *Joseph Beaudreau*, décédé le 3 octobre 1869.

3e VOLUME.—SESSION 1869-70.

Certificat de son élection, 4 ; Prête serment et prend son siège, 7.

Fait partie des comités suivants :

Lois expirantes ; Agriculture, immigration et colonisation, 13 ; Code municipal, 21.

Pétitions présentées :

Du Révérend Hilaire Millier, au nom de l'Hôpital général du district de Richelieu, 29 ; demandant de l'aide, 35.

De Maxime St-Godard et *al.* 116 ; demandant des amendements aux lois de la chasse, 125.

4e VOLUME.—SESSION 1870.

Fait partie des comités suivants :

Lois expirantes ; Agriculture, immigration et colonisation, 10.

Pétitions présentées :

De Max. St-Godard et *al.*, 13 ; demandant des amendements à la loi de la chasse, 17.

De l'Hôpital général du district de Richelieu, Sorel, 31 ; demandant que son allocation annuelle soit continuée, 36.

De J. Armstrong et *al.*, de la ville de Sorel, 34 ; demandant des amendements au Code de procédure civile, 39.

BIBLIOTHÈQUE UNIVERSITÉ DE SHERBROOKE

GENDRON, M. Pierre-Samuel :—Elu, le 6 septembre 1867, député du comté de BAGOT.

1er VOLUME.—SESSION 1867-68.

Prête serment et prend son siège, 12.

Fait partie des comités suivants :

Ordres permanents ; Impressions, 7 ; Comité conjoint des impressions, 11 ; Acte municipal, 34 ; Notariat, 76 ; Chambres des notaires, 85.

Bill présenté :

Bill pour amender l'acte concernant la division du Bas Canada en comtés, et les bornes de certaines cités et villes pour les fins de la représentation dans la Législature, par rapport aux comtés de St-Hyacinthe et Bagot, 42.

2e VOLUME.—SESSION 1869.

Fait partie des comités suivants :

Ordres permanents, 15 ; Impressions ; Comité conjoint des impressions, 16 ; Bill concernant la vente des propriétés foncières par les municipalités, 140.

Motion :

Que le bill pour annexer le rang de Ste-Julie, dans la paroisse de St-Marcel, au comté de Richelieu, ne soit lu la seconde que dans six mois ; motion adoptée, 122.

3e VOLUME.—SESSION 1869-70.

Fait partie des comités suivants :

Ordres permanents ; Impressions ; Comité conjoint des impressions ; Agriculture, 13 ; Code municipal, 21 ; Vente des terres par les municipalités, 92 ; Bill pour pourvoir à l'interdiction des ivrognes d'habitude, 101.

Pétition présentée :

De l'honorable Lewis T. Drummond et Antoine Brodeur, de la cité de Montréal, 35 ; demandant la confirmation de l'arpentage et bornage de la ligne de division entre les townships de Grantham et Upton, 45.

Divers :

M. *Gendron*, du comité de toute la Chambre pour prendre en considération une certaine résolution concernant l'indemnité des membres de la Législature, et le salaire de l'Orateur de l'Assemblée législative, fait rapport d'une résolution, laquelle est lue, 34.

GENDRON, M. P. S. :—(*Suite.*)

4e VOLUME.—SESSION 1870.

Fait partie des comités suivants :

Ordres permanents ; Impressions ; Comité conjoint des Impressions ; Agriculture, 10 ; Adresse au Gouverneur-Général, 15 ; Manufactures, 53 ; Protection des forêts contre les incendies, 57 ; Arbitrage des dettes et des biens de la ci-devant province du Canada, 101.

Présente le 6e rapport du comité permanent des *Ordres permanents*, 37.

Pétitions présentées :

De Antoine Adrien et *al.*, d'Acton, 9 ; demandant qu'une partie du township d'Acton soit détachée de la paroisse de St-Fulgence de Durham et annexée à la paroisse de St-André d'Acton, 13.

De J. B. Faucher et *al.*,—et de F. Préfontaine et *al.*, 54 ; demandant que les conclusions de la pétition de Antoine Adrien et *al.*, pour être annexés à St-André d'Acton ne soient pas accordées, 62.

Du Révérend J. Quinn et *al.*, de St-Fulgence de Durham, 54 ; demandant de l'aide pour des chemins, 62.

Motions :

Pour renvoyer de nouveau à un comité de toute la Chambre le bill intitulé : " Le Code municipal de la Province de Québec " ; adoptée, 49. Autre motion pour le même objet, aussi adoptée, 49.

5e VOLUME.—SESSION 1871.

(Réélu le 20 juin 1871.)

Fait partie des comités suivants :

Pour préparer l'adresse en réponse au discours du Trône, 9 ; Ordres permanents ; Bills privés ; Impressions ; Comptes publics 11 ; Agriculture, 13 ; Règles de la Chambre, 41 ; Amélioration des chemins publics, 41 ; Industries, 110.

Présente le 1er rapport du comité permanent des *comptes publics*, 32 ; le second, 170.

Présente le rapport du comité spécial des *industries* 170.

Pétitions présentées :

De Félix Gauthier et *al.*,—de F. X. Cadieux et *al.*, tous de la paroisse de Saint-Simon,—de Ant. Casavant et *al.*, de la paroisse de Saint-Dominique, 39,—du Révérend M. Archambeault et *al.*, de la paroisse de Saint-Hugues, 42,—et de P. E. Roy et *al.*, de la paroisse de Saint-Pie 69 ; demandant la passation d'un acte pour construire un chemin de fer de la Baie Missisquoi jusqu'aux eaux du Saint-Laurent, 46, 60, 78.

BIBLIOTHÈQUE UNIVERSITÉ DE SHERBROOKE

GENDRON, M. P. S. :—(*Suite.*)

De Antoine Fafard et *al.*, du rang de Sainte-Julie, dans la paroisse de Saint-Hugues, 69 ; demandant à être détachés de la paroisse de Saint-Hugues et annexés à la paroisse de Saint-Marcel pour les fins municipales, scolaires, judiciaires et autres, 78.

De P. B. Benoit et *al.*, les officiers et directeurs de la société d'agriculture du comté de Chambly, 114, demandant de l'aide pour l'empierrement des chemins, 118.

De Jos. Sabourin et *al.*, de la paroisse de Saint-Hubert, comté de Chambly, 121 ; demandant de l'aide pour l'empierrement des chemins, 129,

Bill présenté :

Bill pour incorporer la Compagnie du chemin de fer de Philipsburg, Farnham et Yamaska, 95.

Divers :

Ordonné, que le nom de M. *Gendron* soit retranché du comité des *impressions* et remplacé par celui de M. *Gérin*, 13.

6e VOLUME.—SESSION 1872.

Fait partie des comités suivants :

Pour préparer l'adresse en réponse au discours du Trône, 7 ; Ordres permanents ; Bills privés, 12 ; Comptes publics ; Agriculture, 13 ; Industries, 34 ; Règles de la Chambre, 157 ; Code municipal, 37 ; Isles de la Magdeleine, 40.

Présente le premier rapport des *comptes publics*, 21 ; le second; 190.

Pétitions présentées :

De J. B. Prévost et *al.*, de St-Polycarpe,—de Michel Bourbonnais et *al.*, de St-Clet,—de François Prieur et *al.*, de Ste-Zotique, 22,—de George A. Beaudet et autres, de St-Ignace du Coteau du Lac, 30,—et de Gédéon Bissonnette et *al.*, de St-Joseph de Soulanges, 36 ; demandant la passation d'un acte pour obliger chaque propriétaire de seigneurie à tenir un livre exact du paiement de leurs rentes et pour autres fins, 28, 39.

De la Compagnie du chemin de fer de *Philipsburg*, *Farnham* et *Yamaska*, 36 ; demandant des amendements à son acte d'incorporation, 39.

De F. X. Lahaie et *al.*, de St-Zéphirin de Courval, 121 ; demandant qu'aucune partie du territoire de cette paroisse et de celle de LaBaie n'en soit détachée, 134.

Bills présentés :

Bill pour amender l'acte d'incorporation de la Cie du chemin de fer de Philipsburg, Farnham et Yamaska, 50.

Bill pour obliger les propriétaires de seigneuries à tenir un livre exact du paiement de leurs rentes et pour d'autres fins, 109.

GENDRON, M. P. S. :—(*Suite.*)

Motion :

Pour renvoyer de nouveau à un comité de toute la chambre le bill pour amender le Code municipal ; Sous amendement proposé et adopté ; Motion, ainsi amendée, adoptée, 187.

7e VOLUME—SESSION 1873-74.

Fait partie des comités suivants :

Chargé de préparer l'adresse en réponse au discours du Trône, 20 ; Privilèges et élections ; Ordres permanents, 25 ; Bills privés ; Industries ; Comptes publics ; Agriculture, 26 ; Isles de la Magdeleine, 38.

Présente le premier rapport du comité permanent des *comptes publics*, 31.

Présente le rapport du comité spécial sur *industries*, 37.

Pétition présentée :

De Alphonse Guy, étudiant en loi, de la cité de Saint-Hyacinthe, 22 ; demandant la passation d'un acte autorisant la Chambre des Notaires à l'admettre, après examen, à la pratique du notariat, 28.

Bills présentés :

Bill pour autoriser la chambre provinciale des notaires à admettre, après examen, Alphonse Guy comme notaire, 32.

Bill pour obliger les propriétaires de seigneuries à tenir un livre exact du paiement de leurs rentes et pour autres fins, 68.

Bill pour amender certains articles du Code municipal et y ajouter certaines dispositions, 95.

8e VOLUME—SESSION 1874-75.

Fait partie des comités suivants :

Bills privés ; Ordres permanents ; Privilèges et élections ; Impressions ; Comptes publics ; Industries ; Agriculture, 25 ; Comité conjoint des impressions, 26 ; Statistiques hygièniques et mortuaires, 36 ; Notariat ; Coupe de bois dans Jersey, 91 ; Isles de la Magdeleine, 18.

Présente le premier rapport du comité permanent d'*agriculture*, 38 ; le second, 234.

Présente le premier rapport du comité permanent des *comptes publics*, 42 ; le second, 198 ; le troisième, 207.

Bills présentés :

Bill pour amender de nouveau l'acte des chemins de fer de Québec, 1869, 93.

Bill pour amender l'acte d'amendement des Compagnies à fonds social, 93.

Bill pour amender le ch. 18 des S. R. pour le B. C., concernant l'érection et la division des paroisses, la construction et la réparation des églises, 157.

BIBLIOTHÈQUE UNIVERSITÉ DE SHERBROOKE

GENDRON, M. P. S. :—*(Suite.)*

Motions :

Que la Chambre concoure dans le second rapport du comité permanent des comptes publics ; adoptée, 225, 226.

Que la Chambre concoure dans le second rapport du comité permanent de l'agriculture, l'immigration et la colonisation ; adoptée, 243.

9e VOLUME.—SESSION 1875.

(Réélu par acclamation le 30 juin 1875.)

Fait partie des comités suivants :

Pour préparer les listes des comités permanents, 7 ; Privilèges et élections ; Ordres permanents, Bills privés, 17 ; Comptes publics ; Industries, 18 ; Statistiques hygiéniques et mortuaires, 27 ; Notariat, 27; Code municipal, 85; Règles et règlements de la chambre, 94.

Présente le 1er rapport du comité permanent des *comptes publics*, 23.

Présente divers rapports du comité spécial sur *code municipal*, 102, 148.

Pétition présentée :

De la Cie du chemin de fer de Philipsburg, Farnham & Yamaska, 22 ; demandant que son nom soit changé en celui de " Cie du chemin de fer de jonction du St Laurent et du Lac Champlain, etc.," 30.

Bills présentés :

Bill pour changer le nom de la Cie du chemin de fer de Philipsburg, Farham & Yamaska en celui de "la Cie du chemin de fer de jonction du St Laurent et du Lac Champlain," et lui permettre de changer son tracé, 39.

Bill pour amender de nouveau le code municipal en y ajoutant un certain article après l'article 1030.

10e VOLUME.—SESSION 1876.

M. *Gendron*, pour lettre en date du 12 juin 1876, informe M. l'Orateur *P. Fortin* qu'il résigne son siege comme député pour *Bagot*, 1.

GENEST, M. Charles-Barromée :—Elu, le 19 octobre 1869, député du comté des Trois-Rivières, en remplacement de Sévère Dumoulin, lequel a résigné son siège, 2.

3e VOLUME.—SESSION 1869-70.

Bref du 10 octobre, rapporté le 20 octobre 1869, 3.

Certificat de son élection, 3 ; Prête serment et prend son siège, 7.

Fait partie des comités suivants :

Chemins de fer ; Bills privés, 13 ; Chemin Gosford au Lac St-Jean, 25 ; Code de procédure civile, 27 ; Compagnies à fonds social, 41 ; Bill pour pourvoir à l'interdiction des ivrognes d'habitude, 100.

Présente le rapport du comité spécial sur les ivrognes, 108.

Pétitions présentées :

De la corporation du collège des Trois-Rivières, 24 ; demandant une allocation annuelle 29.

Du Révérend Charles-Flavien Baillargeon, de la cité des Trois-Rivières, 24 ; demandant de l'aide pour le couvent des Sœurs de la Charité dans la dite cité, 29.

De Edward Burstall et *al.*, 125 ; demandant l'augmentation de la pénalité pour cause de désertion contre les personnes employées dans les chantiers de bois, 129.

Bills présentés :

Bill pour pourvoir à l'interdiction des ivrognes d'habitude, 48.

Bill pour amender de nouveau le ch. 27 des S. R. B. C., concernant les maîtres et les serviteurs dans les cantons ruraux, 114,

Bill pour amender l'acte de subvention des chemins à lisses de colonisation de 1869, 125.

4e VOLUME.—SESSION 1870.

Fait partie des comités suivants :

Chemins de fer ; Bills privés, 10 ; Manufactures, 53 ; Protection des forêts contre les incendies, 57 ; Pétition de J. B. Eno, 89.

Présente le rapport du comité spécial sur les *manufactures*, 69.

Présente le rapport du comité spécial sur le bill concernant le défrichement des terres et pour amender l'acte pour la protection des forêts contre les incendies, 88.

Pétitions présentées :

De Olivier Gouin et autres, des Trois-Rivières, 13 ; demandant un acte pour détacher de la dite cité une certaine étendue de terrains et pour l'annexer à la municipalité de la paroisse des Trois-Rivières, 17.

De N. P. Massicotte de la paroisse de Ste-Geneviève de Batiscan, 14; demandant la passation d'un acte lui accordant le privilège exclusif de bâtir un pont sur la rivière Batiscan, 18.

BIBLIOTHÈQUE UNIVERSITÉ DE SHERBROOKE

GENEST, M. C. B. :—(*Suite.*)

De Toussaint Bellemarc, du lieu appelé *La Pêche* sur la rivière St-Maurice, 20, demandant la remise des arrérages par lui dus sur les lots de terre Nos. 30 et 31 du 3e rang de Radnor, dans le territoire du St-Maurice, en considération de ce qu'il a exposé sa vie pour retirer du St-Maurice le corps de John Head, écr., fils de Sir Edmund Head, alors Gouverneur-Général du Canada, et aussi pour avoir sauvé la vie à divers autres personnes, 23.

Du Collège des Trois-Rivières, 20 ; demandant de l'aide, 23.

Du Révérend F. Baillargeon, de la cité des Trois-Rivières, 20 ; demandant de l'aide pour un couvent dans la dite cité, 23.

De la corporation de la cité des Trois-Rivières, 28 ; demandant que le bill pour détacher une certaine étendue de terrains agricoles du territoire de la cité des Trois-Rivières et l'annexer à la municipalité de la paroisse des Trois-Rivières, ne devienne pas loi, 35.

Bills présentés :

Bills pour détacher une certaine étendue de terrains agricoles du territoire de la cité des Trois-Rivières et l'annexer à la municipalité de la paroisse des Trois-Rivières, 21.

Bill pour encourager l'introduction et l'établissement de manufactures en cette province, 27.

Bill concernant le défrichement des terres et pour amender l'acte pour la protection des forêts contre les incendies, 27.

Bill pour amender le chapitre 30 de l'acte 29 et 30 Vict. intitulé : " Acte pour expliquer et fixer le sens et l'interprétation de certaines dispositions de la loi seigneuriale," 88.

Motion :

Que le bill concernant le défrichement des terres et pour amender l'acte pour la protection des forêts contre les incendies, soit maintenant lu la seconde fois, débats ajournés, 53. Débats repris ; motion adoptée ; bill lu la seconde fois et renvoyé à un comité spécial, 57.

GERIN, M. Elzéar :—Elu, le 17 juin 1871, député du comté de St-Maurice.

5e VOLUME—SESSION 1871.

Fait partie des comités suivants :

Chemins de fer, 11 ; Impressions, 12; Remplace M. *Gendron* au Comité des impressions, 13 ; Chasse, 68.

Pétitions présentées :

Du Révérend J. H. Dorion et autres, de Ste-Anne d'Yamachiche, 7 ; demandant de l'aide, 16.

De Télesphore-Eusèbe Normand, notaire public, de la paroisse de Sainte-Marie-Magdeleine, dite Cap-de-la Magdeleine, dans le district électoral de Champlain, 39 ; demandant que l'élection et le rapport d'élection de François-Xavier-Anselme Trudel, soient déclarés nuls et de nul effet, etc., etc., 47.

De Antoine Gélinas et autres, des paroisses de St. Barnabé, St. Sévère et St. Elie, 133 ; demandant de l'aide pour un chemin dans le township de Caxton, 146.

De Joseph Desaulniers et autres, de Saint-Boniface de Shawenegan, 150 ; demandant de l'aide pour reconstruire le pont Lavergne, 161.

Du Révérend F. Trahan et autres, de Saint-Sévère, Saint-Barnabé et Saint-Elie, 150; demandant de l'aide pour un chemin dans les dites paroisses, 161.

Adresses :

Bois :—Pour un état indiquant l'étendue des terres du domaine public aujourd'hui sous licence pour le commerce de bois, une liste des licences en possession de chaque marchand de bois, et les noms de ces marchands, ainsi que la prime payée au gouvernement pour chaque licence ; cet état devant indiquer l'étendue de terre comprise dans chaque licence, 34. Réponse, 134. (*Document No. 19.*)

Trois-Rivières :—Pour un état détaillé indiquant les dépenses du bureau du protonotaire des Trois-Rivières, depuis le 1er juillet 1867, 168.

Divers :

Reçoit la permission de s'absenter pour huit jours pour affaires urgentes, 86.

6e VOLUME.—SESSION 1872.

Fait partie des comités suivants :

Chemins de fer, 12 ; Impressions ; Comité conjoint des impressions, 13 ; Chasse, 85.

Pétitions présentées :

Des Sœurs de la Providence de la paroisse de Sainte-Anne d'Yamachiche, 16 ; demandant de l'aide pour un hospice dans la dite paroisse, 19.

BIBLIOTHÈQUE UNIVERSITÉ DE SHERBROOKE

GERIN, M. ELZÉAR :—(*Suite.*)

De John McDougall & Son, de la cité des Trois-Rivières, 41 ; demandant la passation d'un acte les autorisant à construire un pont de péage sur la rivière Saint-Maurice, à l'endroit appelé "La Pointe à la Hache," 53.

De Wm. Stoddard et autres, 103 ; demandant de l'aide pour des chemins, 113.

De Louis Laforce et autres, de LaBaie, 128 ; demandant qu'aucune partie du territoire de cette paroisse n'en soit détachée, 134.

Motion :

Pour renvoyer de nouveau à un comité général le bill pour amender de nouveau l'acte d'incorporation des Trois-Rivières ; débats, 153. Débats repris ; amendement retiré, 159.

Adresse :

Bois :—Pour un état indiquant le nombre de limites qui ont été concédées depuis le 12 décembre 1871, les noms des concessionnaires, l'étendue en milles carrés de chacune de ces limites, et les primes payées par chaque concessionnaire pour chaque limite ; ainsi qu'une copie de tout document ou correspondance d'une nature quelconque se rapportant aux coupes de bois sous licence sur les terres de la Couronne, 27. Réponse, 74. Imprimée, 76. (*Document No. 12.*)

7e VOLUME.—SESSION 1873-74.

Fait partie des comités suivants :

Chemins de fer 25 ; Impressions ; Comité conjoint des impressions, 26 ; Incendie du palais de justice, Québec, 33 ; Administration de la justice, 49 ; Membre du comité spécial des impressions, 81.

Pétitions présentées :

Des Sœurs de la Providence, de Sainte-Anne d'Yamachiche 27 ; demandant respectivement de l'aide, 31.

De Jean Hoffman, de la paroisse de Berthier, 30 ; demandant la passation d'un acte pour être relevé d'un jugement rendu par la Cour d'Appel, le condamnant à $1000 de dommages, intérêts et dépens, sans qu'il ait été assigné et entendu, etc., etc., pour les fins d'un semblable jugement, 37.

De James Motz, de la cité de Québec, 74 ; se plaignant qu'il a été dépouillé de certains lots de grève et demandant justice, 91.

Bills présentés :

Bill pour venir en aide à Jean Hoffman, *in re* Joseph Tanguay, appelant, et John T. Molson et *al.*, et Jean Hoffman, intimés, 43.

Bill pour ajouter certaines dispositions au Code de procédure civile, au sujet des brefs de saisie-arrêt émis par la cour des commissaires, 61.

GERIN, M. ELZÉAR :—(*Suite.*)

Adresses :

Cour d'Appel :—Correspondances échangées entre le gouvernement de cette Province et le Gouvernement Fédéral relativement à l'organisation et à la constitution de la Cour d'Appel, 23. Réponse, 43. Imprimée, 44. (*Document No. 12.*)

Lots de grèves :—Correspondance échangée entre le gouvernement et Félix Fortier, au sujet des lots de grève de James Motz, écuier, accordés à Gagnon en 1859, et ensuite à L. Nadeau et à W. Carrier,—aussi, copie du plan de cette partie du hâvre de Québec qui comprend les lots de grève du dit James Motz, écuier, entre les lots de Davie et McKenzie, à Lévis, tels qu'arpentés par G. G. Dunlevie, par ordre du département des terres, en l'année 1853, 94.

Motion :

Que le bill pour venir en aide à Jean Hoffman *in re* Joseph Tanguay, appelant, et John T. Molson et *al.*, et Jean Hoffman, intimé, soit maintenant lu une seconde fois : négativée, 62.

8e VOLUME—SESSION 1874-75.

Fait partie des comités suivants :

Privilèges et élections ; Chemins de fer ; Bills privés ; Impressions, 25 ; Comité conjoint des impressions, 26 ; Comité conjoint de la bibliothèque, 16.

Pétitions présentées :

De Narcisse C. Faucher, grand connétable pour le district de Québec, 135 ; demandant à être indemnisé des pertes par lui souffertes dans l'incendie du Palais de justice, 157.

Des Sœurs de la Providence de Ste Anne d'Yamachiche, 17 ; demandant que leur allocation annuelle soit augmentée pour leur permettre d'ériger un édifice propre à leur destination, 21.

BIBLIOTHÈQUE UNIVERSITÉ DE SHERBROOKE

GILL, M. Charles :—Elu, le 23 juin 1871, député du comté d'Yamaska.

5e VOLUME.—SESSION 1871.

Fait partie des comités suivants :

Chemins de fer, 11 ; Chasse, 68 ; Comité spécial élection l'Islet, 137 ; Comité spécial élection l'Islet, 158.

Prête serment comme membre d'un comité d'élection, 162.

Pétitions présentées :

De J. F. Sincennes et *al.*, de la cité de Montréal et autres lieux, 7 ; demandant un acte d'incorporation sous le nom de " Compagnie du chemin de fer de Montréal, Chambly et Sorel," 16.

De la Compagnie du chemin de fer des comtés de Richelieu, Drummond et Arthabaska, 42 ; demandant des amendements à son acte d'incorporation, 58.

Bills présentés :

Bill pour incorporer la Compagnie du chemin de fer de Montréal, Chambly & Sorel, 44.

Bill pour amender de nouveau l'acte d'incorporation de la Compagnie du chemin à lisses des comtés de Richelieu, Drummond et Arthabaska, 83.

Divers :

Son nom est appelé comme membre d'un comité d'élection, 154.

6e VOLUME.—SESSION 1872.

Fait partie des comités suivants :

Chemins de fer 12 ; Chasse, 85 ; Bills privés, 12.

Présente divers rapports du comité d'élection (L'Islet), 12, 14, 22, 59.

Pétitions présentées :

De la Compagnie du chemin de fer de Montréal, Chambly & Sorel, 22 ; demandant des amendements à son acte d'incorporation, 28.

Du Révérend Napoléon Kéroak et *al.*, des paroisses de Saint-Guillaume et Saint-Bonaventure, comté de Drummond, 36 ; demandant que les dites paroisses soient détachées du dit comté de Drummond et annexées au comté d'Yamaska, district de Richelieu, 39.

De Vital Parent et *al.*, de la paroisse de Saint-Antoine de la Baie du Febvre 47, ; demandant la passation d'un acte pour permettre au conseil de comté du comté d'Yamaska d'ériger en municipalité séparée un certain territoire y décrit, 57.

De la Compagnie du chemin de fer de Richelieu, Drummond & Arthabaska, 52 ; demandant des amendements à son acte d'incorporation, 64.

De Wm. Lunan et *al.*, de la ville de Sorel, 103 ; demandant que le bill pour amender l'acte 23 Victoria, chap. 75, concernant l'incorporation de la ville de Sorel, ne devienne pas loi, 112.

GILL, M. CHARLES :—(*Suite.*)

Bills présentés :

Bill pour détacher les paroisses de Saint-Guillaume d'Upton et St-Bonaventure d'Upton du comté de Drummond et du district d'Arthabaska, et les annexer, pour toutes fins quelconques, au comté d'Yamaska et au district de Richelieu, 50.

Bill pour amender l'acte d'incorporation de la Compagnie du chemin de fer de Montréal Chambly & Sorel, 57.

Bill pour amender les actes concernant la Compagnie du chemin à lisses des comtés de Richelieu, Drummond et Arthabaska, et pour ratifier les arrangements faits entre la dite compagnie et la Compagnie du chemin de fer de jonction des comtés du Sud-Est et pour d'autres fins, 77.

Bill pour permettre au conseil de comté du comté d'Yamaska d'ériger en une municipalité séparée un certain territoire, 123.

Motions :

Que le comité spécial nommé pour juger et décider du mérite de la pétition se plaignant de l'illégalité de l'élection pour le district électoral de l'*Islet* ait la permission de s'ajourner jusqu'à lundi prochain, le onzième jour de novembre courant, à dix heures A. M., du consentement des parties ; adoptée, 6.

Que ce même comité ait la permission de s'ajourner jusqu'à vendredi, le 22 novembre courant, à 11 h. a. m. ; adoptée, 22.

Divers :

L'ordre de la chambre pour la comparution de Louis J. B. *Beaubien*, écr., à son siège étant lu, M. *Gill* se lève de sa place et informe la chambre que M. *Beaubien* l'a prié de dire qu'il a été retenu pour affaires importantes auprès de l'honorable premier ministre au moment où siégeait le comité sur l'élection contestée de l'Islet ; qu'il espérait pouvoir arriver en temps pour assister à la séance ; que malheureusement le comité venait de s'ajourner quand il entra dans la chambre des séances ; Et cet exposé ayant été attesté sous serment par M. *Beaubien*,—Il est résolu que cet exposé soit considéré comme excuse suffisante, 15.

7e VOLUME.—SESSION 1873-74.

Fait partie des comités suivants :

Chemins de fer, 25 ; Bills privés, 26 ; Administration de la justice, 49.

Pétition présentée :

De la Compagnie du chemin de fer de Montréal, Chambly et Sorel, 24 ; demandant un octroi, 31.

Divers :

Par lettre en date du 14 janvier 1874, transmise à M. l'Orateur, le 17 du même mois, M. *Gill* informe M. l'Orateur qu'il résigne son siège pour le comté d'Yamaska, 80.

BIBLIOTHÈQUE UNIVERSITÉ DE SHERBROOKE

GIRARD, M. Alfred :—Elu, le 17 juin 1890, député du comté de ROUVILLE.

25e VOLUME.—2e SESSION 1890.

Fait partie des comités suivants :

Législation et lois expirantes ; Ordres permanents, 27.

GIROUARD, M. Joseph-Ena :—Elu, le 24 mars 1886, député des comtés de DRUMMOND et ARTHABASKA.

20e VOLUME.—SESSION 1886.

Certificat de son élection, 4 ; Prête serment et prend son siége, 7.

Fait partie des comités suivants :

Ordres permanents, 16 ; Bills privés, 29 ; Agriculture, immigration et colonisation ; Industries, 30.

Pétition présentée :

De Charles Church et autres, du comté de Drummond, 86 ; demandant l'incorporation de la Compagnie de chemin de fer du comté de Drummond, 92.

Bill présenté :

Bill pour incorporer une compagnie de chemin de fer connue sous le nom de "*Drummond County Railway Company,*" 107.

Interpellations au Ministère :

Bédard, Dr. P. A., 136.
Brach, William,—267.
Brock, Robert,—136.
Drummondville,—juges de paix, 51.
Gagnon, Horace, de Kingsey, 156, 215.
Kingsey,—demande d'octroi, 156, 215.
Kingsey,—demande d'aide pour un chemin, 156.
Lacs et rivières,—bail de certains—, 156.
LaSanté, Pierre,—réclamations de—, 155.
Pont sur la rivière Nicolet, 50.
Quesnel.—Shérif, 266, 155.

GIROUARD, M. JOSEPH-ENA :—(*Suite.*)

Quesnel, M.,—réclamations de A. Robida, etc., 155.

Robida, A.,—réclamations de—, 155.

Ste-Cécile de Horton, 50.

St-Norbert d'Arthabaska, 41.

St-Norbert d'Arthabaska,—pénalité payée en 1882 par—, 36.

Warwick,—pénalité payée par—, en 1882, 36.

Wendover,—ligne entre la seigneurie de Courval et—, 267.

Motion :

Amendement (à la motion pour comité des subsides),—que le gouvernement, dans la défalcation de John Gale, a fait preuve d'une négligence coupable, au détriment des intérêts publics, et mérite la condamnation de la Chambre ; négativé, 345.

Ordre de la Chambre :

Desjardins, G. A. :—Etat de toutes sommes payées à même les deniers de la Province, à *G. A. Desjardins*, à quelque titre que ce soit, depuis le 1er juillet 1879, jusqu'au 1er mai 1886, 280.

21e VOLUME.—SESSION 1887.

(Réélu le 14 octobre 1886.)

Fait partie des comités suivants :

Ordres permanents, 34 ; Bills privés ; Agriculture, 38 ; Code municipal, 93.

Nommé *Président* du comité permanent des *ordres permanents*; présente divers rapports de ce comité, 42, 47, 66, 68, 72, 80, 115, 275.

Pétitions présentées :

Du Révérend P. G. Beliveau et *al.*, 27 ; demandant un acte pour ériger en municipalité distincte, la paroisse de Sainte-Elisabeth de Warwick, 36.

De Elzéar Paré et *al.*, 27, ; demandant un acte pour détacher une partie de la municipalité de Kingsey Falls et l'annexer à la municipalité du township de Warwick dans le comté d'Arthabaska, 36.

De P. Shaw et *al.*, de la municipalité de Kingsey Falls 120 : demandant que le Bill pour détacher une partie de la municipalité de Kingsey Falls, dans le comté de Drummond, et l'annexer à la municipalité du canton de Warwick, dans le comté d'Arthabaska, ne devienne pas loi, 135.

Bills présentés :

Bill concernant la constitution d'hypothèques sur le capital des rentes constituées représentant des droits seigneuriaux et l'enregistrement de ces hypothèques, 48.

Bill pour amender les articles 255 et 2181 du Code civil, 48.

Bill pour amender l'article 496 du Code de procédure civile du Bas-Canada, 69.

BIBLIOTHÈQUE UNIVERSITÉ DE SHERBROOKE

GIROUARD, M. JOSEPH-ENA :—(*Suite*)

Bill pour détacher une partie de la municipalité de Kingsey Falls, dans le comté de Drummond, et l'annexer à la municipalité du canton de Warwick, dans le comté d'Arthabaska, pour toutes fins quelconques, 116.

Bill pour ériger en municipalité la paroisse de Ste Elizabeth de Warwick, 143.

Interpellation au Ministère :

Grantham :—Quelles sont les personnes qui ont fait application pour l'achat du lot No. 27 du 2e rang de— ? 45.

Adresses et ordres de la chambre :

Emprunts :—Etat des sommes empruntées par le gouvernement actuel, 36.

Grantham :—Correspondance concernant le lot No. 25 du 2e rang de—, 55. Réponse, 144. (*Document No. 61.*)

Lytton :—Correspondance au sujet de l'exploitation d'un pouvoir d'eau dans le canton de—, 40. Réponse, 221. (*Document No. 93.*)

22e VOLUME.—SESSION 1888.

Documents mis devant la Chambre ayant rapport à son élection contestée, 26.

Fait partie des comités suivants :

Agriculture ; Bills privés ; Ordres permanents, 45 ; Code municipal, 120.

Nommé *Président* du comité des *ordres permanents*, 55 ; présente divers rapports de ce comité, 95, 121, 140, 180, 231, 260, 325.

Pétitions présentées :

De la municipalité du village d'Arthabaskaville, 92 ; demandant un acte pour changer les limites du dit village, 107.

De J. H. Elliot et autres, de l'Avenir,—de Alex Johnston et autres, de Durham Sud,—de Michael Lynch et autres, de Durham,—et de Moïse Manseau et autres, de l'Avenir, 54 ; demandant des amendements à l'article 1080 du Code municipal, 60.

De E. J. Hemming et autres, 54, demandant que Drummondville soit incorporé en ville, 60.

De Alexis Labonté et autres, 92, demandant que l'article 1080 du Code municipal ne soit pas amendé, 107.

De Joseph Lacoursière et autres, de Stanfold, 57, demandant que certains lots soient annexés à Saint Louis de Blanford, 61.

De Léopold Poirier et autres, 38, demandant un acte incorporant la Cie industrielle de Drummondville, 49.

Du Rév. N. D. St-Cyr et autres, 92, demandant un acte incorporant la Cie du pont de Ste-Cécile de Horton, 106.

GIROUARD, M. JOSEPH-ENA :—(*Suite.*)

Bills présentés :

Bill pour changer les limites de la municipalité du village d'Arthabaskaville. 123.
Bill amendant les articles 53 et 1080 du Code municipal, 63.
Bill (du Conseil) amendant l'article 1080 du Code municipal, 373.
Bill incorporant la compagnie des ponts de Ste-Clotilde de Horton, 123.
Bill pour étendre les limites judiciaires des Cours civiles du district d'Arthabaska, 381.
Bill constituant en corporation la ville de Drummondville, 97.
Bill incorporant la Cie. industrielle de Drummondville, 97.
Bill amendant la section 4 du ch. 8 de la Victoria 47ème, 127.

23e VOLUME.—SESSION 1889.

Fait partie des comités suivants :

Agriculture, 27 ; Industries, 27 ; Ordres permanents, 26 ; Code municipal, 55.
Nommé *Président* du comité des *ordres permanents*, 36 ; présente rapports, 100, 146, 254.

Pétitions présentées :

Du Rév. C. Lafond et autres, de Ste-Anne du Sault, 17 ; demandant que la dite paroisse soit érigée en municipalité distincte, 29.
De la Compagnie du chemin de fer du comté de Drummond, 43 ; demandant des amendements à sa charte, 59.
De Alexis Demers et autres, 99 ; demandant que les cantons de Ham-Nord et de Wolfestown soient détachés du district de St-François et annexés au district d'Arthabaska, pour fins judiciaires, 118.

Bills présentés :

Bill incorporant la Compagnie du chemin de fer du comté de Drummond, 67.
Bill pour ériger Ste Anne du Sault en municipalité, 53.

24e VOLUME.—1ère SESSION 1890.

Fait partie des comités suivants :

Ordres permanents, 41 ; Agriculture ; Chemins de fer ; Industries, 72.
Nommé *Président* du comité permanent des *ordres permanents* ; présente divers rapports de ce comité, 74, 91, 104, 110, 159.

Pétitions présentées :

Du Révérend J. U. Tessier et *al.*, 15 ; demandant un acte pour incorporer partie du village de Victoriaville en ville et pour ériger en municipalité de paroisse le reste du village et autres territoires, 39.
De la Compagnie du chemin de fer du comté de Drummond, 15 ; demandant des amendements à sa charte, 39.

BIBLIOTHÈQUE UNIVERSITÉ DE SHERBROOKE

GIROUARD, M. JOSEPH-ENA :—(*Suite.*)

Bills présentés :

Bill constituant en corporation la ville de Victoriaville et érigeant en municipalité de la paroisse de Ste-Victoire d'Arthabaska, 75.

Bill modifiant la charte de la Compagnie du chemin de fer du comté de Drummond, (Loi 49-50 Vic., ch, 81 amendé par la loi 52 Vic., ch. 88.), 74.

25è VOLUME.—2ème SESSION 1890.

(Réélu, le 17 juin 1890).

Fait partie des comités suivants :

Législation et lois expirantes ; Ordres permanents, 27,

Nommé *Président* du comité permanent des *ordres permanents*; présente divers rapports de ce comité, 36, 42, 49, 61, 66, 73, 75, 180.

Pétition présentée :

De Benjamin Castonguay, et Emélie Vallée, son épouse, 49 ; demandant un acte les autorisant à hypothèquer certains biens substitués, 60.

Bill présenté :

Bill autorisant Benjamin Gastonguay, Dame Emilie Vallée et J. B. Renaud, èsqualité, à hypothéquer un immeuble substitué, 79. Sanctionné, 343. (54 Vic., ch. 99.)

Divers :

Sur motion de M. *Watts*, il est ordonné que son nom (M *Watts*) soit retranché du bill pour amender la charte de Drummondville et que celui de M. *Girouard* lui soit substitué ; adoptée, 181.

GLADU, M. Victor :—Elu, le 14 octobre 1886, député du comté de YAMASKA.

21e VOLUME.—SESSION 1887.

Fait partie des comités suivants :

Bills privés ; Législation ; Agriculture, 38 ; Statuts refondus, 56 ; Bureau des examinateurs pour professions libérales, 141.

Présente le 2e rapport du comité permanent de *Législation*, 168.

Bills présentés :

Bill pour amender l'article 298 du Code civil du Bas-Canada, 57.

Bill pour amender l'acte 43-44 Vict., chapitre 11, concernant la loi des licences de Québec, 155.

Adresses :

Compagnies de chemins de fer :—Copie de tous les rapports que les—sont obligées de transmettre chaque année, au Commissaire de l'agriculture et des travaux publics, 40. Réponse, 88. (*Document No. 45.*)

Compagnies de chemins de fer :—Copie de tous les documents soumis par les—ayant droit à des subventions en terrains d'après 45 Vic., chap. 23, 40.

Palais de justice et Parlement :—Copie du procès verbal de tous les ordres donnés au sujet de l'exécution des travaux dont le prix a été payé en sus du prix convenu dans les contrats faits pour la construction des—, 40. Réponse, 236 Impression ordonnée, 294. (*Document No. 98.*)

22e VOLUME.—SESSION 1888.

Fait partie des comités suivants :

Agriculture ; Bills privés ; Législation et Lois expirantes, 45 ; Licences, 127 ; Bibliothèque, 166 ; Code Municipal, 120 ; Acte des journaliers de navires, 246.

Nommé *Président* du comité des *licences* ; présente rapports, 140, 321.

Pétitions présentées :

Du Révérend Thos. Quinn et *al.*, de Pierreville,—de Joseph Farley et *al.*, de St. Elphèg —de François Belis'e et *al.*, de LaBaie du Febvre,—de la municipalité de la paroisse de St Michel d'Yamaska,—de la municipalité de la paroisse de St-François du Lac,—de Edouard Gill et *al.*, de Pierreville,—du Révérend A. Roberge et *al.*, du village de St. Michel d'Yamaska,—du Révérend N. E. Ricard, et *al.*, de St. Zéphirin,—de Nacisse Parenteau et *al.*, de Saint-Marcel d'Yamaska,—de Constant Bourque et *al.*, de St. Pie de Déguire,—de Louis Verville et *al.* de St-François du Lac,—de N. Beaulac et *al.*, de St-David, tous du comté d'Yamaska, 54 ; demandant respectivement un amendement à l'acte 35 Victoria, chap. 30 et le rétablissement d'une traverse sur la rivière Yamaska, 61.

De Henri Vassal et *al.*,—et de John McDougall et *al.*, 152 ; demandant respectivement que le bill incorporant en ville le village de Drummondville, ne soit pas adopté, 161.

BIBLIOTHÈQUE UNIVERSITÉ DE SHERBROOKE

GLADU, M. VICTOR :—(*Suite.*)

Bills présentés :

Bill pour rendre uniforme l'exécution de certains actes, 126.

Bill amendant les articles 298, 299, 693 et 698 du Code civil, 126.

Bill amendant l'article 691 du Code civil, 127.

Bill pour donner certains pouvoirs aux protonotaires, 128.

Bill amendant l'acte incorporant la Compagnie du chemin de fer de Richelieu, Drummond et Arthabaska, 96.

Bill concernant les ventes des biens substitués, 126.

Adresse demandée :

Great Eastern—Rapport sur lequel des subsides ont été payés à la Compagnie du chemin de fer—, 165. Réponse, 261. (*Document No. 80.*)

Motions :

Licences—Motion pour concours dans les deuxième, troisième et quatrième paragraphes du Comité Spécial sur le bill concernant les—, 325.

Licences—Motion pour l'impression d'un certain nombre de copies du projet de loi sur les—, 377.

23e VOLUME.—SESSION 1889

Fait partie des comités suivants :

Agriculture, 27 ; Bills privés ; Législation et Lois expirantes, 26 ; Bibliothèque, 51 ; Code Municipal, 55.

Remplacé par M. *Dumais* dans le comité permanent *d'agriculture*, 45.

Pétition présentée :

De Fréderic Laplante et autres, de St. François du Lac, 65 ; demandant des amendements à la loi de chasse, 78.

Bill présenté :

Bill pour amender l'article 1651 des S. R. P. Q., 245.

Ordres de la Chambre :

Limites à bois :—Etat approximatif de la quantité d'acres de terres de la Couronne sous licences comme—, 163. Réponse, 357. (*Document No. 106.*)

Repatriement des Canadiens :—Correspondance sur les moyens à adopter pour le—, émigrés aux Etats-Unis et leur établissement sur les terres publiques, 98. 135. (*Document No. 78.*)

GLADU, M. VICTOR :—(*Suite.*)

24e VOLUME.—1ère SESSION 1890.

Fait partie des comités suivants :

Législation et lois expirantes, 41 ; Bills privés, 72. (Remplacé plus tard par M. *Cameron*), 93 ; Bibliothèque, 106 ; Association pharmaceutique, 171.

Bills présentés :

Bill amendant la loi de la chasse de Québec, 40.

Bill pour rendre uniforme l'exécution de certains actes dans la province de Québec et amender le Code civil à ce sujet, 112.

Bill amendant les articles 948 et 953 du Code civil du Bas Canada, 112.

Bill pour amender les articles 305, 691, 693 et 698 du Code civil du Bas Canada et l'article 925 du Code de procédure civile, et ajoutant de nouvelles dispositions à ces codes, 112.

Bill amendant l'article 91 du Code civil, 113.

Bill pour amender les articles 298 et 299 du Code civil du Bas Canada, 113.

Bill amendant le Code municipal, 216.

Bill pour amender l'artice 1997 des Statuts refondus de la province de Québec, concernant l'élection des commissaires d'écoles, 230.

Adresses et ordres de la chambre :

Cèdre, poteaux et dormants en—:—Etat indiquant le nombre de poteaux et dormants en cèdre qui ont été coupés sur les terres de la Couronne, dans l'agence de Gaspé, Bassin de Gaspé, durant la saison, 1888-89, 376.

Compagnies de chemins de fer subventionnées :—Montant détaillé des argents payés pour subsides aux divers—, depuis le 1er juillet 1889 à cette date, 280. Réponse, 314. (*Document No. 157.*)

Compagnies de chemins de fer :—Etat des sommes payées aux—, du 1er juillet 1886 au 1er février 1887, indiquant le montant payé à chaque compagnie, et pareil état pour la période comprise entre le 1er février et le 1er juillet 1887, 236. Réponse, 313. (*Document No. 156.*)

Coupe de bois :—Etat montrant la superficie des terrains de la Couronne sur lesquels des permis de coupe de bois ont été vendus, durant les années 1880, 1881, 1884, 1888 et 1890, 151. Réponse, 253. (*Document No. 118.*) *Impression ordonnée, 312.*

Coupe de bois :—Etat, depuis le 1er juillet 1867, du nombre de milles carrés de territoire affermés ou vendus pour la coupe de bois, 236. Réponse, 330. (*Document No. 161.*) *Impression ordonnée, 475.*

Départements publics :—Etat des sommes payées à même le fonds consolidé du revenu depuis le 1er février 1887, pour acquitter des obligations, ou des dépenses encourues avant cette date, dans les divers départements 220.

BIBLIOTHÈQUE UNIVERSITÉ DE SHERBROOKE

GLADU, M. VICTOR :—(*Suite.*)

Edifices publics et palais de justice :—Etat indiquant les sommes payées, pour réparation et entretien d'édifices publics et des palais de justice et prisons, du 1er juillet 1881 au 1er février 1887, et pareil état pour le temps écoulé depuis le 1er février 1887, 220.

Emprunt, sommes payées à même l'—:—Etat détaillé des sommes payées depuis le 1er février 1887, à même la somme de $3,378,332.50, produit de l'emprunt de trois millions et demi, pour acquitter des dettes et obligations contractés antérieurement, 236.

Fahey, &c :—Etat détaillé de toutes les dépenses encourues dans l'affaire des détectives Fahey, Naegelé et Bureau, 220.

Impressions des documents sessionnels :—Etat détaillé, depuis 1884, du nombre de pages de documents sessionnels et autres documents imprimés par ordre de la Chambre et du Conseil législatif, et le coût total de ces impressions pour chaque année ; le montant de pages des Procès-verbaux, des Journaux de l'Assemblée législative et du Conseil législatif, des statuts et des projets de loi en anglais et en français, et le coût total de ces impressions, pour chacun, et pour chaque année, 235.

Pensions de retraite :—Liste de toutes les personnes auxquelles il est payé des pensions, soit à titre d'officiers du service civil en retraite, soit à titre de représentants légaux d'officiers publics décédés, etc., 151.

Protonotaire, bureau du—Montréal :—Etat des revenus et des dépenses du—depuis le 1er juillet 1885 jusqu'au 1er juillet 1889, 235. Réponse, 270. (*Document No. 135.*)

Robin, maison :—Compte détaillé des provisions expédiées par la maison Robin, ou par toute autre maison ou personne, aux pêcheurs en détresse de Paspébiac et Baie des Chaleurs, en 1886, 235.

St. Antoine :—Documents au sujet de la division, maintenant projetée en deux parties, de la municipalité scolaire de la paroisse de St. Antoine, comté de Verchères, 513.

25e VOLUME.—2e SESSION 1890.

(Réélu, le 17 juin 1890.)

Fait partie des comités suivants :

Chemins de fer, 27 ; Bibliothèque, 31.

Bills présentés :

Bill à l'effet de légaliser certains enregistrements, 38. Sanctionné, 342. (54 Vic., c. 50.)

Bill amendant l'article 194 des Statuts refondus de la province de Québec, 38.

Bill amendant les articles 948 et 953 du Code civil du Bas-Canada, 38.

GLADU, M. VICTOR :—(*Suite.*)

Bill pour amender les articles 305, 691, 693 et 689 du Code civil du Bas-Canada et l'article 925 du Code de procédure civile, et ajoutant de nouvelles dispositions à ces codes, 38.

Bill amendant l'article 91 du Code civil, 38.

Bill amendant les articles 298 et 298 du Code civil, relatifs à l'administration du tuteur 38.

Bill pour amender le deuxième paragraphe de l'article 926 du Code municipal, 37,

Bill amendant l'article 770*a* du Code municipal, tel que décrété par l'acte 53 Victoria, chapitre, 47, 38.

Bill pour amender l'article 1013 du Code municipal, 152.

Ordres de la Chambre :

Cèdre Poteaux et dormants en —:—Etat indiquant le nombre de poteaux et dormants en cèdre qui ont été coupés sur les terres de la Couronne, dans l'agence de Gaspé, Bassin de Gaspé, durant la saison de 1888-89. (Ordre du 14 mars 1890, 376.) Réponse, 16. (*Document No. 16.*)

Edifices publics et Palais de Justice :—Etat indiquant les sommes payées, pour réparation et entretien d'édifices publics et des palais de justices et prisons, du 1er juillet 1881 au 1er février 1887, et pareil état pour le temps écoulé depuis le 1er février 1887. (Ordre du 13 février 1890, 220.) Réponse, 18. (*Document No. 27.*)

Empierrement des chemins :—Correspondance transmises au gouvernement, depuis le premier janvier 1890, et documents contenant tous les renseignement fournis sur le coût probable et le meilleur mode d'empierrement des chemins de cette province, 219.

Fahey, etc. :—Etat détaillé de toutes les dépenses encourues dans l'affaire des détectives Fahey, Neagelé et Bureau. (Ordre du 13 février 1890, 220.) Réponse, 18. (*Document No. 28.*) *Impression ordonnée, 306.*

GOSSELIN, M. François, Fils :—Elu, le 17 juin 1890, député du comté d'IBERVILLE.

25ème VOLUME—2ème SESSION 1890.

Fait partie des comités suivants :

Agriculture, immigration et colonisation ; Industries, 27.

Ordre de la Chambre :

Ecole d'agriculture :—Rapport du comité nommé par le Conseil d'agriculture pour visiter les écoles d'agriculture de Ste-Anne de Lapocatière et de l'Assomption, 274 Réponse, 280. (*Document No. 114.*)

BIBLIOTHÈQUE UNIVERSITÉ DE SHERBROOKE

GOSSELIN, M. Louis-Honoré :—Elu, le 11 juillet 1871, député du comté de Rimouski.

5e VOLUME.—SESSION 1871.

Fait partie du comité suivant :

Agriculture, immigration et colonisation, 12.

Pétitions présentées :

Du Révérend Joseph Dumas et autres, du comté de Rimouski, 129 ; demandant que l'agence des terres à Rimouski, soit divisée en deux, 136.

Du Révérend Luc Rouleau et autres, de la partie Est du comté de Rimouski, 129 ; demandant de l'aide pour l'érection d'une bâtisse pour la cour de circuit à Matane, 136.

Du Révérend Luc Rouleau et autres, de la paroisse de Matane, comté de Rimouski, 129 ; demandant de l'aide pour un chemin de Saint-Jérôme au chemin de fer Intercolonial, 137.

De Cyrille Blanchette et autres, du comté de Rimouski, 129 ; demandant de l'aide pour un chemin le long de la rivière Matane, 137.

6e VOLUME.—2e SESSION 1890.

Par lettre à M. l'Orateur *Blanchet*, en date du 29 mars 1872, M. *L. H. Gosselin* l'informe qu'il résigne son mandat, 1.

GOYETTE, M. Odilon :—Elu, le 30 juin 1887, député du comté de LAPRAIRIE.

22e VOLUME—SESSION 1888.

Certificat de son élection, 11 ; Prête serment et prend son siège, 34.

Fait partie des comités suivants :

Agriculture ; Industries, 45 ; Code municipal, 120.

Pétition présentée :

De la Compagnie de navigation de la Côte Ste-Catherine, 78 ; demandant des amendements à la charte de la Cie de Macadam de Laprairie, 101.

Bill présenté :

Bill amendant l'acte incorporant la Compagnie de macadam de Laprairie, 125.

Motion :

Remise de l'honorraire sur le bill accordant certains pouvoirs à la Cie de navigation de la Côte Ste-Catherine, 48.

23e VOLUME.—SESSION 1889.

Documents relatifs à son élection contestée, 8 ; Election annulée le 3 janvier, 1889, 9.
Nouveau bref émis, 13 ; Réélu le 29 janvier 1889.
M. l'Orateur met devant la Chambre le Bref d'appel *in re* l'élection de Laprairie, 107.
Prête serment et prend son siège, sur son indenture seulement, 100.
Certificat d'élection de M. *Goyette*, 108.

Fait partie des comités suivants :

Agriculture ; Industries, 126 ; Code municipal, 55 ; Chemins de fer, 126.

Bill présenté :

Bill amendant le Code municipal, 199.

Divers :

Motion de l'hon. M. *Mercier* :—Que certains documents dans la cause de l'élection contestée de *Odilon Goyette* et dans lequelle l'hon. M. *McShane* est mis en cause, soient renvoyés au comité des privilèges et élections ; débat 72. Débat repris ; motion adoptée, 73.

Ordre de la chambre :

Cens et rentes seigneuriales :—Etat indiquant quel montant a été perçu, chaque année, depuis 1880, dans chacune des seigneuries du gouvernement pour cens et rentes et à compte du capital, etc., 176. Réponse, 176. (*Document No. 100.*)

BIBLIOTHÈQUE UNIVERSITÉ DE SHERBROOKE

GOYETTE, M. ODILON :—(*Suite.*)

24e VOLUME.—1ère SESSION 1890.

Fait partie des comités suivants :

Agriculture ; Immigration et Colonisation ; Chemins de fer ; Industries, 72.

Pétition présentée :

De Joseph Giguère, de la cité de Montréal, 73 ; demandant un acte pour régulariser sa cléricature et pour autoriser le Collège des médecins et chirurgiens à l'admettre à la pratique de la médecine et de la chirurgie, 81.

Bills présentés :

Bill amendant le Code municipal de la province de Québec, 230.

Bill régularisant la cléricature de Joseph Giguère, 125.

Interpellations au Ministère :

Chassé, M. Honoré :—Est-il à l'emploi du gouvernement ou de la Chambre ? 383.

Laprairie à St-Lambert :—Est-ce l'intention du gouvernement d'aider pour le chemin qui conduit de—, 377.

St-Constant :—Le gouvernement va-t-il venir en aide aux cultivateurs de—, au sujet des récoltes détruites par la grêle ? 377.

St-Isidore :—Le gouvernement va-t-il venir en aide aux cultivateurs de—, pour le chemin appelé "l'Epinettière" ? 377.

Table Rock :—Combien a coûté à la province l'enquête au sujet du—? 514.

GRENIER, Dr Pierre;—Elu, le 17 juin 1890, député du comté de CHAMPLAIN.

25e VOLUME.—2e SESSION 1890.

Fait partie des comités suivants :

Ordres permanents ; Agriculture, immigration et colonisation, 27.

Interpellations au Ministère :

Gardiens de bois saisis :—Quelles personnes ont été nommées—, quel est leur salaire, etc. ? 119.

Mont-Carmel :—Les lots Nos. 1044 et 1045 de la paroisse du—ont-ils été vendus pour la coupe du bois ? 194.

Mont-Carmel :—Est-il à la connaissance du gouvernement que tout le bois marchand sur ces lots a été coupé ? 219.

Ste Anne de la Pérade :—Le gouvernement entend-il aider à l'empierrement du chemin Juineau dans—? 271.

Adresse :

Palais législatif :—Copie de l'ordre en conseil du 27 mars 1888, modifiant l'ordre en conseil du 11 août 1886, relativement aux travaux de décorations de la façade du Palais législatif, 72. Réponse, 72. *(Document No. 45.) Impression ordonnée, 307.*

BIBLIOTHÈQUE UNIVERSITÉ DE SHERBROOKE

HALL, M. John Smythe, Junior :—Elu, le 14 octobre 1886, député de MONTREAL OUEST.

21e VOLUME—SESSION 1887.

Fait partie des comités suivants :

Bills privés ; Législation ; Comptes publics, 38 ; Bureaux d'examen aux professions libérales, 141 ; Impressions, 210.

Pétitions présentées :

De George Graham et *al.*, de Montréal, 23 ; demandant un acte d'incorporation sous le nom de " l'Association des épiciers de Montréal, 34.

De la corporation de la Maternité de l'Université, Montréal, 23 ; demandant des amendements à l'acte d'incorporation de l'Hospice de la Maternité de Montréal, 34.

De l'Université McGill, de Montréal ; demandant que le Bill intitulé : " Acte pour pourvoir à la nomination d'un bureau provincial d'examinateurs des candidats à l'étude des professions d'avocat, de médecin, de notaire, et de celle d'arpenteur provincial, " devienne loi, 80.

De Charles William Phillips, 80 ; demandant la ratification d'un acte de compromis, 87.

De *The Montreal Branch of Evangelical Alliance of Great Britain*, 114 ; demandant que le bill relatif au serment et à l'administration du serment ne devienne pas loi, 135.

De John Fraser, de la cité de Montréal, 149 ; demandant la passation d'un acte déclarant que l'Edit de 1743 de Louis XV, Roi de France, enregistré au Conseil Supérieur, est encore en vigueur dans cette province, 157.

De " *The Protestant Ministerial Association*, " de Montréal, 149 ; demandant que le bill incorporant " La Compagnie de Jésus, " ne devienne pas loi, 157.

De " *The Protestant Ministerial Association* ", de Montréal, 149 ; demandant des amendements à la loi des licences, 151.

De W. S. Walker et *al.*, de la cité de Montréal, 164 ; demandant des amendements à l'acte 48 Victoria, chapitre 74, à l'effet de protéger les propriétaires, dans les cas de chemins de fer aériens, 167.

De Thomas May et *al.*, marchands, de la cité de Montréal,—de Félix Gourdeau et *al.*, marchands, de la cité de Québec,—de A. Paton et *al.*, marchands, de la cité de Sherbrooke,—et de L. Z. Beaudry et *al.*, marchands, de la cité de Trois-Rivières, 180 ; demandant respectivement la passation d'un acte pour abolir les taxes municipales prélevées sur les commis voyageurs, 185.

De Warden King et *al.*, propriétaires de terrains, de la cité de Montréal, 214 ; demandans des amendements à l'acte consolidé des chemins de fer de Québec, 1880, et à l'acte 48 Vict., ch. 74. à l'effet de protéger les propriétaires dans les cas de chemins de fer élevés ou à la surface du sol, dans la cité de Montréal, 226.

Du Conseil de la Chambre de Commerce de Montréal, 221 ; demandant que le bill concernant les commis-voyageurs et les marchands ambulants, et l'abolition des taxes municipales prélevées sur eux, devienne loi, 236.

HALL, JOHN S. jr. :—(*Suite.*)

Bills présentés :

Bill pour pourvoir aux investigations quant aux malversations, abus de confiance, etc., des corporations ou de la part de leurs membres ou de leurs officiers, 44.

Bill incorporant l'Association des épiciers de Montréal, 82.

Bill amendant les actes concernant l'Hôpital de la Maternité de l'Université et changeant ce nom en celui de la Maternité de Montréal, 97. Honoraire remis, 182.

Bill ratifiant et confirmant certains actes de compromis, transfert et partage en rapport avec la succession de feu Charles Phillips, 115.

Bill pour amender l'acte électoral de Québec, 155.

Bill concernant les commis voyageurs et les marchands ambulants et pour abolir les taxes municipales maintenant prélevées sur eux, 168.

Bill concernant la loi de libelle en matières civiles, 195.

Bill concernant l'incorporation des associations littéraires et d'amusement, 236.

Interpellations au Ministère :

Bureau de santé :—Les membres du—, ont-ils été nommés, 110.

Bureau d'émigration à Montréal sera-t-il continué, 175.

Inspecteurs sous l'acte des manufactures, seront-ils nommés ? 110.

Juges du district de Montréal :—Le gouv. va-t-il leur venir en aide 182.

Petits jurés pour Montréal & Québec :—L'allocation sera-t-elle augmentée ? 38.

Motion :

Propose que l'honoraire payé sur le bill incorporant l'Association des épiciers de Montréal soit remis ; motion négativée, 234.

Adresses et Ordres de la Chambre :

Aliénées :—Correspondance au sujet du paiement par les municipalités de sommes d'argent pour l'entretien des—, 204.

Chasse :—Correspondance durant l'année dernière concernant la destruction illégale de l'orignal et du caribou, 156. Réponse, 295. (*Document No. 111.*)

Cornellier et *al.*,—Correspondance ayant rapport à la cause de la Reine *vs* Cornellier et *al.*, 92.

Maitres et serviteurs :—Correspondance au sujet de la passation d'une loi relative aux —et à l'amélioration et à la protection des classes ouvrières, 91. Réponse, 98. (*Document No. 51.*)

22e VOLUME—SESSION 1888.

Documents mis devant la Chambre relatifs à son élection contestée, 17.

Fait partie des comités suivants :

Bills privés ; Comptes publics ; Législation et Lois expirantes, 45 ; Acte médical, 129 Impressions, 152.

BIBLIOTHÈQUE UNIVERSITÉ DE SHERBROOKE

HALL, JOHN S. jr. :—(*Suite.*)

Pétitions présentées :

De Andrew Allen et *al.*, de Montréal, 45 ; demandant un acte d'incorporation sous le nom de *The Forest and Stream Club*, 50.

De l'Hôpital Royal Victoria, 92 ; demandant un acte pour ratifier un certain bail consenti par la Ville de Montréal au dit Hôpital, 106.

De la Société Evangélique de la Grande Ligne, 60 ; demandant des amendements à son acte d'incorporation, 78.

De la Compagnie d'assurance *The Standard*, 60 ; demandant un acte d'incorporation, 78.

De la Compagnie d'assurance sur la vie, *The Sun* 78 ; demandant certains pouvoirs, 101.

De J. F. Ferrier et *al.*, de l'Université McGill ; demandant que certaines dispositions du Barreau de cette Province, soient révoquées, et que certaines dispositions de l'Acte Médical de cette Province, ne deviennent pas loi, et la continuation de certains privilèges, 78.

Bills présentés :

Bill amendant l'acte des élections de Québec, 5.

Bill pourvoyant à la tenu des enquêtes sur les malversations des corps publics, 82.

Bill incorporant *The Forest and Stream Club*, 97.

Bill concernant la loi du libelle en certains cas, 260.

Bill amendant l'acte 18 Vic., ch. 72, concernant la Société Evangélique de la Grande Ligne, 123.

Bill autorisant la *Standard Life Ass. Co.* à poursuivre et à être poursuivie, 97.

Bill amendant l'acte d'incorporation de la *Sun Life Ass. Co.* 123.

Interpellations au Ministère :

Charge de prévot des incendies dans Montréal, sera-t-elle abolie ? 116.

Réponses ont-elles été reçues aux résolutions passées à la dernière session concernant les affaires d'Irlande ? 129.

Code municipal :—Le gouvernement a-t-il distribué des exemplaires en anglais du—? 116.

Adresses et ordres de la Chambre :

Enquêtes faites par les coroners depuis le 1er janvier 1883, 245.

Ottawa—Concernant la nomination d'un officier rapporteur à la dernière élection du comté d'—, 119.

Lamb vs. Compagnie d'affichage—, frais dans cette cause, 129.

Poursuites pour infractions à la loi des licences dans Montréal durant l'année finissant le 1er mai 1888, 208. Réponse, 267. (*Document No. 82.*)

Motions :

Enquêtes sur les malversations des corps public—, motion pour renvoyer ce bill à un comité général, 185.

HALL, M. JOHN S. jr. :—(*Suite.*)

Remise de l'honoraire sur le Bill concernant la Société Evangélique de la Grande Ligne 220.

Mégantic—, motion pour ajourner les débats lors de la discussion pour renvoyer le certificat de l'Hon. Juge Casault au comité des *Privilèges* et *Elections*, 267.

23e VOLUME.—SESSION 1889.

Fait partie des comités suivants :

Bills privés ; Comptes publics ; Législation et Lois expirantes, 26 ; Impressions, 51.

Pétitions présentées :

De l'Union St. Vincent de Paul de Montréal, 43 ; demandant un acte d'incorporation, 59.

De la Corporation de la cité de Montréal, 43 ; demandant des amendements à sa charte 60.

De John Brooks Young, de Boston,—et de J. Alexander L. Strathy et *al.*, de Montréal 65 ; demandant l'incorporation de *The Safe deposit Co.*, 78.

Des exécuteurs testamentaires de feu John Ogilvie, 43 ; demandant un acte définissant leurs pouvoirs, 59.

Du Révérendissime Evêque Anglican de Montréal et *al.*, 125 ; demandant que le conseil de ville de Montréal ait le droit de limiter le nombre de licences, 133.

De l'Association des Compagnies Canadiennes d'Assurance contre le feu, 139 ; demandant que le traitement du commissaire des incendies pour Montréal, ne soit pas augmenté, 149.

De l'Université du Collège McGill, 161 ; demandant certains priviléges et contredisant certains allègues de la requête du conseil général du Barreau, 162. Imprimée et annexée au Journal de la chambre, 162. (*Appendice B, 430.*)

De l'Université de Bishop's College, Lennoxville ; lue et reçue ; demandant que le bill reconnaissant le diplôme de bachelier ès-arts comme suffisant pour l'admission à l'étude des professions légale, notairiale et médicale, devienne loi, et contredisant certains avancés de la requête du conseil général du barreau de la province de Québec ; pétition insérée dans les Journaux de cette Chambre 170. (*Appendice C.*, page 433.)

Du Révérend John Nicolls et *al.*, de la cité de Montréal ; demandant que l'amendement au bill de la cité de Montréal à l'effet de permettre la vente de certains effets le dimanche, ne devienne pas loi ; lue et reçue, 311.

Du Bureau des Commissaires d'écoles protestantes de la cité de Montréal,—et de E. Hagar et *al.*, de la cité de Montréal, 331 ; demandant que l'acte 32-33 Victoria, concernant l'Education en cette Province, soit amendé, à l'effet de permettre que les taxes prélevées pour fins scolaires, dans le cité de Montréal, et payées par les protestants, soient remises au Bureau des Commissaires d'écoles protestantes, et celles payées par les catholiques au Bureau des Commissaires d'écoles catholiques, 340.

BIBLIOTHÈQUE UNIVERSITÉ DE SHERBROOKE

HALL, M. JOHN S. jr. :—(*Suite.*)

De Sa Grace l'Archevêque catholique romain de Montréal et *al.*,—du Révérendissime Evêque anglican de Montréal et *al.*,—et du Révérend A. Nercam et *al.*, tous de la cité de Montréal 340 ; demandant respectivement certains amendements à la loi des licences, 349.

Bills présentés :

Bill amendant l'article 427 des S. R. P. Q., concernant l'acte électoral de Québec, 199.

Bill amendant le paragraphe 6 de l'article 556 du Code de procédure, 134.

Bill amendant l'article 774 du Code municipal, 189.

Bill pourvoyant au mode de découvrir et faire produire les documents et pièces dans les causes civiles, 134.

Bill amendant le paragraphe 33 de l'acte 32 Vict., ch. 16, concernant l'éducation dans la cité de Montréal, 331.

Bill revisant et refondant la charte de la cité de Montréal, 67.

Bill incorporant *The Montreal Safe Deposit Company*, 95.

Bill concernant la succession de feu John Ogilvie, 67.

Bill incorporant l'Union St. Vincent de Paul, Montréal, 67. Honoraire remis, 181.

Interpellation au Ministère :

Biens des Jésuites :—Sur quels fonds ou biens seront prises les $460,000 pour le règlement des—? 323.

Motion :

Que cette Chambre ne concoure pas dans certains amendements faits par le Conseil législatif au bill pour amender le paragraphe 6 de l'article 556 du Code de procédure civile ; adoptée, 344. Message envoyé au Conseil, 345.

Ordres de la Chambre :

Chemins à barrières, Montréal :—Rapports faits par les commissaires des—, depuis 1887, 143. Réponse, 335. (*Document No. 146.*)

Juges des sessions de la paix, et magistrats de district, Montréal :— Correspondance touchant l'augmentation du traitement des—, 328.

Vente de drogues et médicaments :—Correspondance et documents au sujet d'une loi pour restreindre la—, 224. Réponse, 269. (*Document No. 130.*)

24e VOLUME.—1ère SESSION 1890.

Fait partie des comités suivants :

Privilèges et élections ; Législation et lois expirantes, 41 ; Bills privés ; Comptes publics, 72 ; Impressions, 106.

Nommé délégué de la Chambre pour rencontrer les délégués du Conseil pour conférer au sujet du bill amendant la loi relative aux inhumations, 446.

HALL, M. JOHN S. jr. :—(*Suite.*)

Pétitions présentées :

Du Synode du diocèse de Montréal, 29 ; demandant des amendements à l'acte 14-15 Victoria, chapitre 176, intitulé : " Acte pour régler l'administration des biens temporels de l'Eglise Unie d'Angleterre et d'Irlande, dans le diocèse de Montréal ", 39.

De l'Univertité du Collége Bishop, Lennoxville, 29 ; demandant un acte portant reconnaissance du degré de bachelier ès-arts pour l'admission à l'étude du droit, du notariat et de la médecine, 39.

Du Bureau des commissaires d'écoles protestantes, de Montréal, 79 ; demandant un acte les autorisant à disposer d'un immeuble et pour ratifier l'union des municipalités de St. Gabriel et de St. Jeau-Baptiste à la cité de Montréal, pour fins scolaires, 98.

Du Bureau des commissaires d'écoles protestantes, de Montréal, 79 ; demandant un acte amendant la section 33 de l'acte 32 Vict., chap. 16, concernant les taxes scolaires, 99.

De la Compagnie d'entrepôt, de Montréal, 79 ; demandant des amendements à sa charte, 99.

De l'Ecole de l'art culinaire, de Montréal, 79 ; demandant un acte d'incorporation, 99.

De l'Université McGill, 79 ; demandant un acte portant reconnaissance du degré de bachelier ès-arts, pour l'admission à l'étude du droit, du notariat et de la médecine, 99.

De la Fraternité des charpentiers et menuisiers de l'Amérique, Union No. 311—de l'Assemble locale No. 6023—de l'Union des Carossiers—et de l'Assemblée Saint. Gabriel No. 5421,—tous de Montréal et Chevaliers du Travail ; demandant : 1. Un acte définissant la responsabilité des patrons ; 2. Un acte assurant aux manœuvres le montant de leur salaire, et que toutes personnes donnant des contrats soient tenues de voir que la main d'œuvre soit payée ; 3e. Que le Lieutenant-Gouverneur et les maires soient seuls autorisés d'appeler les milices en temps d'émeute ; 4. La nomination d'un ou de plusieurs officiers, dans chaque district judiciaire pour poursuivre en justice toutes personnes violant les lois, soit locales ou fédérales, 99.

De Jacques Grenier et autres, de la cité de Montréal, 167 ; demandant que le bill intitulé : " Montreal Subway Company," ne devienne pas loi, et pour autres fins, 187.

De la Corporation de la cité de Montréal, 91 demandant des amendements à sa charte, 104.

De John L. Morris et autres, gradués de l'Université McGill, 91 ; demandant un acte portant reconnaissance du degré de bachelier ès-arts pour l'admission à l'étude du droit, du notariat et de la médecine, 104.

Du Synode provincial de l'Eglise d'Angleterre, 91 ; demandant un acte autorisant l'évêque métropolitain de la dite église de conférer certains degrés, 104.

BIBLIOTHÈQUE UNIVERSITÉ DE SHERBROOKE

HALL, M. John S. jr. :—(*Suite.*)

De la Corporation de l'Université McGill, 117 ; demandant que le bill reconnaissant le diplôme de bachelier ès-arts comme suffisant pour l'admission à l'étude des professions légale, notariale et médicale, devienne loi, 132.

De A. N. Gault et *al.*, de Mon[illegible] 310 ; demandant que la loi concernant la distribution des taxes scolaires [illegible] la cité de Montréal soit modifiée, 329.

Bills présentés :

Bill modifiant l'acte 14-15 Vic., ch 176, concernant les biens temporels de l'Eglise unie d'Angleterre et d'Irlande, dans le diocèse de Montréal, 105 ; honoraire remis, 166.

Bill reconnaissant le diplôme de bachelier-ès-arts comme suffisant pour l'admission à l'étude des professions légale, notariale et médicale, 40.

Bill autorisant le bureau des commissaires des écoles protestantes de la cité de Montréal, à disposer de certaines propriétés immobilières et à ratifier et confirmer l'union des écoles dissidentes des ex-municipalités du village de Saint-Gabriel et de la ville de Saint-Jean-Baptiste avec la municipalité scolaires de la cité de Montréal, 105.

Bill autorisant l'Evêque métropolitain de l'Eglise d'Angleterre, de la province ecclésiastique du Canada, à co[illegible]r certains degrés en théologie dans la province de Québec, 111.

Bill modifiant la charte de la Compagnie d'emmagasinage de Montréal, 125.

Bill amendant la charte de la cité de Montréal, (1889), 125.

Bill constituant en corporation l'Ecole culinaire de Montréal, 126 ; honoraire remis, 364.

Bill amendant la loi des licences de Québec, 261.

Bill pour amender l'article 762*a* du Code municipal, relatif aux chemins municipaux, 272.

Bill amendant l'acte 32 Vic., ch. 16, sect. 33, concernant l'éducation dans la cité de Montréal, 312.

Interpellations au Ministère

Barrières et ponts de péages :—Seront-ils abolis ? 362.

Montréal, palais de Justice :—Quel est le coût du présent—? 262. Quel en a été le coût de 1851 à 1857 ? 276.

Taxes sur corporations commerciales :—Seront-elles abolies ? 362.

Adresses et ordres de la Chambre demandés :

Code de procédure civile :—Correspondance concernant l'institution d'une commission pour reviser et amender le Code de procédure civile du Bas-Canada, 305. Réponse, 370. (*Document No.* (*179.*)

HALL, M. JOHN S. jr. :—(*Suite.*)

Encanteurs :—Correspondance entre le gouvernement et toute Chambre de Commerce, papiers et mémoires présentés au sujet de la taxe sur les encanteurs et concernant les ventes commerciales, 84. Réponse, 202. (*Document No. 99.*)

Montréal, palais de Justice :—Etat mentionnant les diverses sommes payées, chaque années, depuis la Confédération, pour réparations au palais de Justice de Montréal, 338.

Montréal, taxe du palais de Justice :—Etat indiquant le montant reçu, chaque année, depuis la date de la construction du palais de Justice de Montréal jusqu'à la Confédération, pour taxe connue sous le nom de—, 280.

Palais de Justice, Montréal :—Documents concernant les améliorations ou changements au palais de Justice de Montréal, dans le but d'y fournir l'espace et les commodités promises et nécessaires pour l'administration efficace de la Justice dans ce district, 280. Réponse, 296, 304. (*Documents Nos. 149a et 149b.*)

Ste-Cunégonde :—Copie de tous les ordres en Conseil et des rapports du surintendant de l'Instruction publique, concernant toute partie détachée de la cité de Montréal et annexée à la ville de Sainte-Cunégonde, pour les fins scolaires, 444.

Timbres judiciaires :—Etat indiquant le montant reçu, chaque année, depuis la Confédération, pour timbres judiciaires, dans le district judiciaire de Montréal, 280.

Motions :

que les honoraires payés sur certains bills soient remis ; adotées, 166, 219, 279, 364.

25e VOLUME.—2e SESSION 1890.

(Réélu par acclamation, le 10 juin 1890, député de la division No. 5 de MONTRÉAL.)

Fait partie des comités suivants :

Bills privés ; Comptes publics ; Législation, 27 ; Impressions, 31 ; Chemins à barrières de la Rive Nord, 275.

Pétitions présentées :

De Dame Abbie Elisabeth Pulsifer et *al.*, de Montréal 14 ; demandant un acte d'incorporation sous le nom de "Sœurs Ste-Marguerite," 31.

De John M. Denison et *al.*, 14 ; demandant un acte d'incorporation, sous le nom de "*The Ries Electric Traction and Brake Company of Canada*," 31.

Du Recteur et des Syndics de l'église St-Jude, paroisse de St-Jude, Montréal, 45 ; demandant un acte les autorisant à acquérir certains immeubles et à les hypothèquer, 52.

De la Corporation de la cité de Montréal, 48 ; demandant des amendements à sa charte 60.

Du Bureau d'agence d'immeubles, de Montréal 48 ; demandant des amendements à son acte d'incorporation, 60.

BIBLIOTHÈQUE UNIVERSITÉ DE SHERBROOKE

HALL, M. JOHN, S. jr. :—(*Suite.*)

Du Révd. P. Dowd, pasteur de l'église St-Patrice de Montréal, et *al.*, 105,—du Révd. E. M. Hill,—et du Révd. W. J. Smith, de Montréal, 123 ; démandant séparément des amendements à la loi des licences, 116, 127.

De E. B. Greenshields *et al.*, 243 ; demandant qu'aucune taxe soit imposée sur le produit des mines en cette province, 250.

De *The Protestant Ministerial Association* ; demandant que l'acte concernant les expropriations pour cimetières ne devienne pas loi, 338.

Bills présentés :

Bill constituant en corporation les Sœurs de Sainte-Marguerite, 62. Sanctionné, 342. (54 Vic., ch. 64.)

Bill constituant en corporation la Compagnie de traction et de freins électriques Ries du Canada, 62. Sanctionné, 342. (54 Vic., ch. 95.)

Bill modifiant le Statut 47 Vic., ch. 46, concernant l'Eglise St-Jude, du diocèse de Montréal, 62. Sanctionné, 332. (54 Vic., ch. 50.)

Bill modifiant l'article 461a des Statuts refondus de manière à réduire la largeur des rues de soixante et six à soixante pieds, 51.

Bill amendant la charte de la cité de Montréal, 71. Sanctionné, 434. (54 Vic., ch. 78.)

Bill modifiant l'acte incorporant le Bureau d'agence d'immeubles de Montréal, 74. Sanctionné, 343. (54 Vic., ch. 74).

Bill amendant la loi du Barreau, 116. Sanctionné, 343. (54 Vic., ch. 32.)

Bill amendant le Code de procédure civile, relativement à la preuve prise par sténographie, 127.

Bill modifiant la loi autorisant les Bureaux des commissaires d'écoles de la cité de Montréal à émettre des obligations, 344. Sanctionné, 343. (54 Vic., ch. 54).

Bill modifiant la loi concernant le Barreau de la province, 200.

Interpellations au Ministère :

Droits de pêche :—Les concessionnaires de—seront-ils protéges ? 112.

Municipalités :—Quelles sommes dues par les—ont été remises ou acquittées depuis le 1er février 1890 ? 95.

Motions :

Amendement aux résolutions formant la base d'une adresse en réponse au discours du Trône, 21 ; négativé, 22.

Amendement (à la motion pour 3e lecture du bill concernant l'émission de débentures provinciales pour pourvoir au paiement de la dette non consolidée de la province) —pour renvoyer de nouveau le bill à un comité général pour l'y amender à l'effet,—que le produit de ces débentures, après paiement de cette dette flottante actuelle et des subventions aux chemins de fer, pourra être appliqué à l'acquittement de telle dépense spéciale autorisée par la Législature de la province ; négativé par un sous-amendement de M. *Turgeon*, 314.

HALL, M. JOHN-S. jr. :—(*Suite.*)

Amendement (à la motion pour comité des subsides),—que cette chambre regrette que, malgré ses promesses d'administrer les affaires publiques avec prudence et économie, le gouvernement a, durant les trois premières années de son administration, dépensé $1,699,000 pour dépenses ordinaires et $4,069,888 pour dépenses extraordinaires de plus que le gouvernement précédent en 1885-1886, ce qui fait une différence totale de $5,738,888, etc ; négativé, 320.

Adresses et Ordres de la chambre :

Actif et passif de la province :—Etat indiquant l'actif et le passif de la province au 26 décembre 1890, 290.

Avances :—Etat détaillé de la somme de " $104,092.69, avances faites à diverses personnes," mentionnée à l'actif de cette province, dans l'état de l'actif et du passif au 30 juin 1890, 290.

Barreau :—Correspondance entre le gouvernement et le Conseil général du Barreau à propos de la sanction, par l'Exécutif, du tarif adopté, en 1888, par le dit Conseil général, 96. Réponse, 136. (*Document No. 67.*)

Dette flottante de la province :—Etat détaillé des "autres montants de la dette flottante de la province " dont il est question dans la première partie du préambule des résolutions concernant l'émission de débentures provinciales, " soumises à la Chambre et qui ne sont pas mentionnées dans les dites résolutions, 290.

Employés sessionnels :—Liste des noms de toutes personnes employées, durant la session, comme clercs surnuméraires, clercs sessionnels, employés, messagers et pages, 97.

Expropriations :—Correspondance au sujet de la passation d'une loi accordant aux corporations ecclésiastiques ou d'églises, le pouvoir de faire des expropriations pour des fins de cimetières ou autres, 309.

Gilmour & Cie :—Correspondance se rapportant, soit au procès du Père Paradis et *al.*, contre Allen Gilmour et *al.*, soit aux terres à bois dont il est fait mention dans le procès, soit aux frais du dit procès, soit aux expéditions de toute réclamation ou mémoire présenté par Messieurs Gilmour & Cie à ce sujet, 71. Réponse, 97. (*Document No. 52.*) *Impression ordonnée, 307.*

Impressions :—Etat indiquant quelles sommes totales ont été payées, et à qui elles ont été payées, chaque année, depuis 1885, pour l'impression des rapports de départements, des documents sessionnels, et pour toutes autres impressions sessionnelles ne requérant pas diligence, etc., 113.

Licences :—Etat contenant le nombre de licences accordées, depuis cinq ans, dans chaque district de revenu, pour magasins, hôtels, restaurants, hôtels de tempérance et autres, 213.

Palais de Justice, Montréal :—État pour chaque année, à partir du 1er juillet 1867, des totaux des recettes effectuées et provenant du palais de justice de Montréal, (moins les sommes produites par la vente des timbres), 141. Réponse, 245. (*Document No. 99.*)

BIBLIOTHÈQUE UNIVERSITÉ DE SHERBROOKE

HALL, M. JOHN-S. jr. :—(*Suite.*)

Palais de Justice, de Québec :—Copie du rôle de paie de tous les employés au palais de justice de Québec pour les mois de décembre 1886 et janvier 1887, et pour le mois d'octobre 1890, 89. Réponse, 188. (*Document No. 81.*) *Impression ordonnée, 308.*

Q. M. O. et O. :—Etat détaillé de la somme de $5,000 mentionnée aux comptes publics de 1889-90, comme paiement *re* chemin de fer de Q. M. O. et O., (dépenses du trafic), 138. Réponse, 253. (*Document No. 109.*) *Impression ordonnée, 309.*

Q. M. O. et O. :—État détaillé des divers comptes, avec leurs dates, compris dans la somme de $16,000 mentionnée aux comptes publics de 1889-90, page 199, comme paiement *re* chemin de fer de Q. M. O. et O., (construction), 138.

Q. M. O. & O. :—État détaillé des articles qui composent la somme de $122,364.00 mentionnée à l'article (*e*) *re* le chemin de fer Q. M. O. et O., dans les "résolutions concernant l'émission de débentures provinciales pour pourvoir au paiement de la dette non consolidée et pour autres fins," 290.

Recettes et dépenses :—État détaillé de toutes les—effectuées depuis le 1er juillet jusqu'au 1er novembre 1890, 41. Réponse, 177. (*Document No. 78.*)

Réclamations contre la province :—État de toutes les réclamations, avec mention sommaire de leurs montants et de leur nature, produites contre et dues par la province jusqu'au 26 décembre, 290.

Ste-Barbe :—Etat relatif à la somme payée ou promise pour venir en aide aux personnes qui ont souffert des dommages par la tempête, dans le mois de juillet 1889, dans la paroisse de Ste-Barbe, comté de Huntingdon, 89.

Ste-Cunégonde :—Copie de tous les ordres en conseil et des rapports du surintendant de l'instruction publique, détachant aucune partie de la cité de Montréal et l'annexant à la ville de Ste-Cunégonde, pour les fins scolaires. (Adresse du 24 mars 1890, 445.) Réponse, 90. (*Document No. 50.*)

Timbres judiciaires :—Etat indiquant le montant reçu chaque annnée, depuis la confédération, pour timbres judiciaires, dans le district judiciaire de Montréal. (Ordre du 26 fev. 1890, 280.) Réponse, 122. (*Document No. 59.*)

Whyte, John :—Copie de la lettre de l'un des honorables ministres à John Whyte, écr., de Leeds, Mégantic, en date du mois de mai ou juin derniers, ayant rapport à une subvention donnée ou à être donnée à la Compagnie du chemin de fer rapide de Québec et Boston, 97. Réponse, 122. (*Document No. 61.*) *Impression ordonnée, 307.*

HAMILTON, M. Clarence :—Elu, le 5 septembre 1867, député du comté de BONAVENTURE.

1er VOLUME.—SESSION 1867-68.

Fait partie des comités suivants :

Lois expirantes ; Agriculture, immigration et colonisation, 7; Adresse en réponse au discours du Trône, 9 ; Coupe du bois sur les terres publiques, 35 ; Mesurage et déchargement du charbon, 49 ; Compagnie des mines de charbon et des pêcheries de Gaspé, 69 ; Tenue des terres aux Isles de la Magdeleine 9 ; Chasse, 117.

Présente le rapport du comité spécial sur la Compagnie des mines de charbon et des pêcheries de Gaspé, 118.

Pétitions présentées :

Du Révérend A. Audette et *al*,, de St-Brigette des Monts, —et du Révérend P. J. Saucier et *al*., de Ste-Anne de Ristigouche et de Métapédiac, 12,—de Joseph Albert Verge et *al*., de Mann,—de la municipalité du township de Métapédiac, —et de la municipalité du township de Ristigouche, 50,—du Révérend F. M. Fournier et *al*., de New-Richmond, 74,—de P. Winter et *al*., de Cox,—de B. McGie et *al*., de Hope,—de George Faller et *al*., de Shoolbred et Nouvelle,—et de la municipalité du township de Port Daniel, 113 ; demandant que le tracé Robinson soit choisi pour y faire passer le chemin de fer Intercolonial, 15, 53, 81, 122.

De la municipalité du township de Carleton, 74 , demandant de l'aide pour un chemin dans ce township, 80.

Motions :

Seconde l'adresse en réponse au discours du Trône, 7.

Motion pour une adresse pour faire annuler la charte de la Compagnie des mines de charbon et des pêcheries de Gaspé ; motion retirée, 143.

2e VOLUME.—SESSION 1869.

Fait partie des comités suivants :

Lois expirantes ; Agriculture, immigration et colonisation, 16 ; Bill concernant les incendies dans le district de Gaspé, 104.

Pétitions présentées :

De la municipalité du township de Métapédia, 16 ; demandant de l'aide pour des chemins, 23.

De A. Tourangeau et *al*., de St-Roch de Québec Sud, 90 ; demandant que le bill pour amender l'acte pour étendre les pouvoirs de la municipalité de la paroisse de St Roch de Québec Sud etc., ne devienne pas loi, 100.

De la municipalité du township de Shoolbred, 190 ; demandant de l'aide pour un pont, 198.

BIBLIOTHÈQUE UNIVERSITÉ DE SHERBROOKE

HAMILTON, M. CLARENCE :—(*Suite.*)

3e VOLUME.—SESSION 1869-70.

Fait partie des comités suivants :

Lois expirantes ; Agriculture, immigration et colonisation, 13 ; Administration de la justice dans le Saguenay, 19.

Présente le rapport du comité spécial nommé pour s'enquérir de l'administration de la justice dans le comté de Saguenay, 146.

Divers :

Reçoit la permission de s'absenter pour 3 semaines pour cause de maladie grave dans sa famille, 16.

4e VOLUME.—SESSION 1870.

Fait partie des comités suivants :

Lois expirantes ; Agriculture, immigration et colonisation, 10.

HARWOOD, M. Antoine-Chartier de Lotbinière :—Elu, le 27 août 1867, député du comté de VAUDREUIL.

1er VOLUME.—SESSION 1867-68.

Prête serment et prend son siège, 2.

Prête serment comme membre du comité des élections, 26.

Fait partie des comités suivants :

Ordres permanents ; Lois expirantes, 7 ; Comité général des élections, 16 ; Comité pour examiner la pétition de Charles de Salaberry, 121.

Présente rapports du comité permanent des *ordres permanents*, 19, 20, 23, 24, 26, 31, 34, 36, 43, 48, 51, 54, 56, 67, 71, 77, 83, 90, 113.

2e VOLUME.—SESSION 1869.

Fait partie des comités suivants :

Ordres permanents, 15 ; Lois expirantes, 16 ; Comité général des élections, 53.

Présente rapports du comité permanent des *ordres permanents*, 17, 21, 24, 27, 31, 36, 39, 53, 60, 76, 90, 93, 108, 190.

Pétition présentée :

De A. C. de Lotbinière Harwood et *al.*, de Newton, 26 ; demandant le redressement de la ligne du troisième rang du dit township de Newton, 31.

3e VOLUME.—SESSION 1869-70.

Fait partie des comités suivants :

Ordres permanents ; Lois expirantes, 13 ; Comité général des élections, 50.

Présente divers rapports du comité permanent des *ordres permanents*, 20, 26, 30, 42, 52, 60, 86, 89.

Motion :

Propose qu'un octroi de $800 soit mis entre les mains de M. l'Orateur pour être distribué parmi ceux qui ont agi comme rapporteurs durant la présente session,—et sur objection, M. l'Orateur décide que cette motion n'est pas dans l'ordre parce qu'elle exige deux jours d'avis, 162.

4e VOLUME.—SESSION 1870.

Fait partie des comités suivants :

Ordres permanents ; Lois expirantes, 10 ; Comité général des élections, 23.

BIBLIOTHÈQUE UNIVERSITÉ DE SHERBROOKE

HARWOOD, M. A.-C. de LOTBINIÈRE :—(*Suite*).

Pétitions présentées :

De A. J. Harwood et *al.*, de la paroisse de Vaudreuil,—et du Révérend C. A. Boissonneault et *al.*, de Ste-Marthe,—et du Révérend P. Bélanger et *al.*, de Rigaud, tous du comté de Vaudreuil, 58 ; demandant que la concurrence de juridiction entre les cours de circuit de comté et les cours de circuit de district, soit abrogée, 68.

HEARN, M. John ;—Elu par acclamation, le 24 août 1867, député de la division électorale de Québec-Ouest.

1er VOLUME.—SESSION 1867-68.

Fait partie des comités suivants :

Lois expirantes ; Agriculture, immigration et colonisation, 7 ; Prévôté des incendies dans Montréal, 70.

Pétitions présentées :

De l'Association de l'Asile Ste Brigitte, Québec, 31 : demandant que son allocation annuelle soit continuée, 36.

De la corporation de la cité de Québec, 36 ; demandant des amendements à son acte d'incorporation, 41.

2e VOLUME.—SESSION 1869.

Fait partie des comités suivants :

Lois expirantes ; Agriculture, immigration et colonisation, 16.

Pétitions présentées :

De la corporation de la cité de Québec, 47 ; demandant des amendements à son acte d'incorporation, 50.

De l'Association de l'Asile Ste Brigitte de Québec, 47 ; demandant que son allocation annuelle soit continuée, 55.

De l'honorable I. Thibaudeau et *al.*, de Québec ; demandant que les conclusions de la pétition de Weston Hunt et *al.*, de la cité de Québec, demandant que la corporation de Québec soit remplacée par trois commissaires, ne soient pas accordées ; reçue et lue, 107.

Du Très Révérend E. A. Taschereau et *al.*, de Québec, 153 ; demandant l'établissement de maisons de réforme et d'industrie dans cette province, 164.

Bill présenté :

Bill pour amender les dispositions des divers actes relatifs à l'incorporation de la cité de Québec, 87.

Motion :

Que l'honoraire payé sur le bill ci-dessus mentionné soit remboursé ; adoptée, 209.

3e VOLUME.—SESSION 1869-70.

Fait partie des comités suivants :

Lois expirantes ; Agriculture, immigration et colonisation, 13 ; Chemin Gosford au Lac St-Jean, 25.

BIBLIOTHÈQUE UNIVERSITÉ DE SHERBROOKE

HEARN, M. JOHN :—(*Suite.*)

Pétitions présentées :

De l'Association de l'Asile Ste. Brigitte, de la cité de Québec, 33 ; demandant que son allocation annuelle soit continuée, 36.

Du maire, des échevins et citoyens de la cité de Québec, 45 ; demandant des amendements à l'acte d'incorporation de la dite cité, 52.

Des Fils de la tempérance, de la cité de Québec, 104 ; demandant de l'aide pour l'Asile Belmont, 111.

Bill présenté :

Bill pour amender les dispositions des divers actes concernant l'incorporation de la cité de Québec, 54.

Adresse :

Correspondance échangée entre les catholiques de Québec, parlant la langue anglaise, et Son Excellence, et les catholiques de la paroisse de St-Colomb de Sillery et Son Excellence, concernant la composition du Conseil de l'Instruction publique, 162.

Motions :

Que le bill concernant la cité de Québec soit renvoyé de nouveau à un comité de toute la Chambre avec instruction de l'amender ; motion adoptée, 137.

Que l'honoraire payé sur le bill concernant la cité de Québec soit remboursé, 162.

4e VOLUME.—SESSION 1870.

Fait partie des comités suivants :

Lois expirantes ; Agriculture, 10 ; Cour du Recorder, Québec, 60 ; Arbitrage des dettes et des biens de la ci-devant province du Canada, 101.

Pétitions présentées :

De l'Association de l'Asile Ste-Brigitte, Québec, 113 ; demandant des amendements à son acte d'incorporation ; reçue et lue, 114.

De John L. Gibb et *al.*, de Québec, 162 ; demandant que la corporation ne soit pas autorisée à souscrire plus d'un demi million de piastres ($500,000) pour le chemin de fer de la rive Nord, 172.

Bill présenté :

Bill (du Conseil législatif) pour amender l'acte incorporant l'Association de l'Asile Ste-Brigitte de Québec, 161.

Motion :

Pour renvoyer de nouveau à un comité de toute la Chambre le bill pour amender de nouveau les dispositions des divers actes concernant l'incorporation de la cité de Québec ; adoptée, 143.

HEARN, M. JOHN :—(*Suite.*)

5e VOLUME.—SESSION 1871.

(Réélu par acclamation le 9 juin 1871.)

Fait partie des comités suivants :

Bills privés ; Lois expirantes 11 ; Agriculture, immigration et colonisation, 12.

Pétitions présentées :

De William Fahey, étudiant en droit, de la cité de Montréal 69 ; demandant la passation d'un acte l'autorisant à passer un examen devant la Chambre provinciale des Notaires pour être admis à la pratique du notariat, 77.

De l'Association de l'Asile Sainte-Brigitte, de la cité de Québec 69 ; demandant que son allocation annuelle soit continuée et augmentée, 78.

Du maire, des échevins et citoyens de la cité de Québec, 108 ; demandant des amendements à l'acte d'incorporation de la dite cité ; reçue et lue, 109.

Bills présentés :

Bill pour autoriser la Chambre provinciale des Notaires à admettre, après examen, William Fahey comme notaire, 96.

Bill pour amender les dispositions de l'acte 33 Vic., ch. 46, concernant l'incorporation de la cité de Québec, 130.

6e VOLUME.—SESSION 1872.

Fait partie des comités suivants :

Bills privés ; Lois expirantes, 12 ; Agriculture, 13 ; Industrie, 34.

Pétitions présentées :

Du maire, des échevins et citoyens de la cité de Québec, 29 ; demandant des amendements à l'acte d'incorporation de la dite cité, 39.

De l'Association de l'Asile Ste Brigitte de Québec, 29 ; demandant que son allocation annuelle soit continuée et augmentée, 39.

De P. Patoine et *al.*, de la cité de Québec, 56 ; demandant des amendements à l'acte des licences de Québec, 64.

Bill présenté :

Bill pour amender les actes concernant la corporation de Québec, 134.

7e VOLUME.—SESSION 1873-74.

Fait partie des comités suivants :

Chemins de fer, 25 ; Bills privés ; Lois expirantes ; Agriculture ; Industries, 26.

BIBLIOTHÈQUE UNIVERSITÉ DE SHERBROOKE

HEARN, M. JOHN :—(*Suite.*)

Pétitions présentées :

Du maire, des échevins et des citoyens de la cité de Québec, 55 ; demandant certains règlements concernant les chemins de fer urbains ; reçue et lue, 56.

De E. A. Phelan, 59 ; demandant une indemnité pour avoir été employé au bureau de l'éducation, 67.

Bill présenté :

Bill pour amender les divers actes concernant l'incorporation de la cité de Québec, 69.

8e VOLUME—SESSION 1874-75.

Fait partie des comités suivants :

Bills privés ; Chemins de fer ; Lois expirantes ; Agriculture ; Industries, 25 ; Navigation du St-Laurent, 26 ; Prêt aux incendiés de Québec, 97.

Pétitions présentées :

Du maire, des échevins et citoyens de la cité de Québec, 34 ; demandant des amendements à l'acte d'incorporation de la dite cité, 42.

Des syndics de l'Asile Ste Brigitte, 42 ; demandant de l'aide, 50.

Du Bureau protestant des Commissaires d'écoles de la cité de Québec, 53 ; demandant que les conclusions de la pétition de l'Evêque protestant de Québec et autres, pour amendements aux lois d'éducation, ne deviennent pas loi, 60.

Du Bureau de Commerce de Québec, 45 ; demandant que certaines parties du bill pour amender les actes relatifs à la Cie du chemin de fer de Québec et Gosford ne soient pas adoptées, 60.

De John Lane, junior et autres, possesseurs de bancs dans l'Eglise St-Patrice, 128 ; demandant que l'expropriation des bancsdans l'Eglise St-Patrice n'ait pas lieu, 135.

De John Lane et *al.*, de la cité de Québec, 135 ; demandant à être entendus contre le bill pour amender l'acte qui incorpore la Congrégation des catholiques de Québec parlant la langue anglaise, 157.

Bill présenté :

Bill pour amender de nouveau les dispositions des divers actes relatifs à l'incorporation de la cité de Québec, 90.

9e VOLUME—SESSION 1875.

(Réélu le 7 juillet 1875.)

Fait partie des comités suivants :

Chemins de fer ; Bills privés ; Lois expirantes, 17 ; Agriculture ; Industries, 18.

HEARN, M. JOHN :—(*Suite.*)

Pétitions présentées :

De la Révérende Sœur Supérieure de l'école de réforme, Québec, 6 ; demandant de l'aide, 13.

De la corporation de la cité de Québec, 25 ; demandant des amendements à son acte d'incorporation, 34.

De Jeremiah Gallagher et *al.*, de Québec, 25 ; demandant un acte d'incorporation sous le nom de "*The St-Patrick Literary Institute*," 33.

De l'Asile Finlay, Québec, 30 ; demandant que son allocation annuelle soit continuée, 34.

De la Société littéraire et historique de Québec, 33 ; demandant que son allocation annuelle soit continuée, 38.

Des syndics de l'Association de l'Asile Ste-Brigitte, Québec, 53 ; demandant de l'aide, 58.

Du Bureau de commerce de Québec, 60 ;—et de Simon Peters et *al.*, de Québec, 96 ; demandant que le bill pour incorporer l'Union des menuisiers de Québec, ne devienne pas loi, 65, 101.

Bills présentés :

Bill pour amender de nouveau les dispositions des divers actes concernant l'incorporation de la cité de Québec, 54.

Bill pour incorporer l'Institut littéraire de St Patrice de Québec, 54.

Adresse :

Casernes des Jésuites :—Correspondance concernant le transport fait aux gouvernement provincial de la propriété comme sous le nom de—située en la cité de Québec, 179.

10e VOLUME.—SESSION 1876.

Fait partie des comités suivants :

Chemins de fer ; Bills privés ; Lois expirantes ; Agriculture, 24 ; Industries, 25.

Pétitions présentées :

De J. B. Renaud et *al.*, de Québec, 67 ; demandant qu'aucun amendement ne soit fait aux actes concernant l'incorporation de la cité de Québec, avant que la corporation de la dite cité n'ait déposé devant la Chambre un état financier de ses affaires, 74.

De la Société historique et littéraire de Québec. 70 ; demandant que son allocation annuelle soit continuée, 79.

De l'Asile Ste-Brigitte de Québec, 70 ; demandant l'augmentation de son octroi, 79.

De H. Dinning et *al.*, de Québec, 84 ; demandant que le bill pour incorporer l'Union des menuisiers de Québec ne devienne pas loi, 103.

BIBLIOTHÈQUE UNIVERSITÉ DE SHERBROOKE

HEARN, L'HONORABLE JOHN :—(*Suite.*)

De l'Institut littéraire de St-Patrice, Québec, 84 ; demandant de l'aide, 103.

Du Bureau de commerce de Québec, 94 ; demandant que le bill pour assurer le privilège des hommes de cages ne devienne pas loi, 108.

11e VOLUME—SESSION 1877-78.

Divers :

Par lettre du 9 novembre 1877, M. *Hearn* informe M. l'Orateur *Beaubien*, qu'ayant été appelé à occuper au Conseil législatif le siège devenu vacant par le décès de l'honorable *John Sharples*, il résigne son siège dans l'Assemblée législative, pour la division électorale de *Quebec-Ouest*, 2.

HEMMING, M. Edward-J. :—Elu, le 10 septembre 1867, député des comtés de DRUMMOND et ARTHABASKA.

1er VOLUME.—SESSION 1867-68.

Prête serment comme membre du comité général des élections, 26.

Fait partie des comités suivants :

Liste des membres, 6 ; Chemins de fer ; Impressions, 7 ; Comité conjoint des impressions, 11 ; Bibliothèque, 11 ; Comité général des élections, 16 ; Bills privés, 19 ; Acte municipal, 34 ; Notariat, 76 ; Tingwick, 112.

Pétitions présentées:

De Asa B. Foster et *al.*, de Montréal, 17 ; demandant la passation d'un acte leur donnant le droit d'établir un pouvoir d'eau par le moyen d'écluses et autres ouvrages sur l'Isle Héron, près de Montréal, 22.

De la Compagnie de mines d'ardoises de Rockland, 17 ; demandant la passation d'un acte pour légaliser l'émission d'un certain montant du capital de la dite compagnie, 23.

De Norbert D. D. Bessette et *al.*, 37 ; demandant à être incorporés sous le nom de " La Compagnie hydraulique et manufacturière de Chambly ", 41.

De Hugh Allan et *al.*, de Montréal, 59 ; demandant un acte d'incorporation sous le nom de "La Compagnie d'Assurance maritime du Canada, " 70.

De Henry Keyes et *al.*,—et de George Stephen et *al.*, tous actionnaires de la Compagnie de navigation du Lac Memphrémagog, 74 ; demandant un acte pour rendre valides certains réglements passés par la dite compagnie, 80.

De Charles Dunlop et Alexandre F. Dunlop, et *al.*,—et de Mulholland & Baker, tous de Montréal, 74 ; demandant que le bill pour amender l'acte 29 et 28 Vict., ch. 56 concernant l'emmagasinage de la poudre dans les villes de Montréal et Québec ne devienne pas loi, 80.

De H. Stephen et *al.*, de Montréal, 74 ; demandant des amendements aux sections 11 et 12 du chap. 60 de l'acte 29 et 30 Vict., intitulé : " Acte pour amender les actes relatifs à la corporation de la cité de Montréal " et pour d'autres fins, 80.

De la municipalité du Village de Princeville, 80 ; demandant de l'aide pour un collège dans le dit village, 86.

Bills présentés :

Bill concernant la Compagnie d'ardoise de Rockland, 49.

Bill pour incorporer la Compagnie d'assurance maritime du Canada, 84.

Bill pour incorporer la Compagnie manufacturière et hydraulique de Chambly, 84.

Bill pour incorporer la Compagnie hydrauliqne de St Louis, 84.

Bill pour autoriser les directeurs de la Compagnie de navigation du Lac Memphrémagog à passer un certain réglement pour d'autres fins, 118.

BIBLIOTHÈQUE UNIVERSITÉ DE SHERBROOKE

HEMMING, M. EDWARD-J. :—(*Suite.*)

2e VOLUME.—SESSION 1869.

Fait partie des comités suivants :

Comité chargé de préparer les listes des membres devant faire partie de comités permanents, 13 ; Chemins de fer, 15 ; Bills privés ; Impressions ; Comité conjoint des impressions ; Comité conjoint de la bibliothèque, 16 ; Comité général des élections, 34 ; Tingwick, 45 ; Notariat, 43 ; Bill concernant le Barreau, 62 ; Bill concernant les incendies dans le district de Gaspé, 104 ; Vente de propriétés foncières par les municipalités ; Bill concernant l'incendie de la Cour de Kamouraska, 140.

Présente le 6e rapport du comité permanent des *chemins de fer*, 124.

Pétitions présentées :

De l'honorable Christopher Dunkin et *al.*, de Drummondville, 16 ; demandant qu'un acte soit passé pour mettre en force l'acte chap. 111, des statuts du Canada, 23.

De Valentine Cook et *al.*, de Drummond, 46 ; demandant l'amélioration des rivières St-François et Yamaska, 51.

Du Révérend Joseph Tessier et *al.*, de Wickham et Grantham, 68 ; demandant des amendements à la loi des cours d'eau, de manière à permettre l'amélioration de la Rivière Noire dans les dits townships, 72.

De la municipalité du township de Stanfold, 104 ; demandant de l'aide pour un pont, 108.

De la municipalité du township de Tingwick, 132 ; demandant qu'il soit passé un acte pour venir en aide à la municipalité des townships de Chénier et Tingwick ; reçue et lue, 140.

Bill présenté :

Bill pour remettre en vigueur et amender la charte d'incorporation de la Compagnie du chemin de fer des comtés de Drummond et Arthabaska, 48.

Motions :

Que la seconde lecture du bill (pour autoriser Olivier Robitaille à aliéner certains biens mobiliers et immobiliers appartenant comme usufruitière à Marie Eleonore Isabella Macdonald, sa pupille) soit renvoyée à huit jours et qu'en même temps, il soit donné instruction au comité des bills privés de faire rapport à cette Chambre des témoignages sur lesquels son rapport sur le dit bill est appuyé ; motion négativée, 83.

Que l'entrée dans les Journaux de cette Chambre de la dernière session au sujet de la pétition de Charles de Salaberry ; demandant un octroi de terre en considération des services rendus par son père, feu le Lieutenant Colonel Charles de Salaberry pendant la guerre de 1812, soit maintenant lue ;—Et la dite entrée est lue —Ordonné, que la dite pétition soit reçue et lue, lundi prochain, 94. Lue et reçue, 107.

HEMMING, M. EDWARD-J. :—(*Suite.*)

Que la seconde lecture du bill pour annexer une partie de Tingwick au township de Wotton soit renvoyée à 6 mois ; débats, 95 ; débats repris, amendement retiré, 97.

De J. Hemming et *al.*, 20,—et de E. L. Chandler et *al.*, du comté de Brome, 38 ; demandant que la concurrence de juridiction entre les cours de circuit de comté et les cours de circuit de district soit abrogée, 26, 42.

De la Compagnie du chemin de fer des comtés de Richelieu, Drummond et Arthabaska, 20 ; demandant des amendements à son acte d'incorporation, 26.

De John McCaig, du township de Wickham, 41,—du Révérend Louis Adélard Buisson et *al.*, du township de Chester, 61,—de la municipalité du township de Victoriaville, 96,—de Valentine Cook et *al.*, de Drummondville, 144,—et de la municipalité de la paroisse de St Norbert d'Arthabaska, 171 ; demandant de l'aide pour des chemins, 55, 69, 108, 162, 175.

De Cyrille Fournier et *al.*, 61 ; demandant que partie des townships de Chester-Est et de Halifax soit érigée en une municipalité séparée sous le nom de " La municipalité de Chester Nord " ; reçue et lue, 63.

De l'Académie de Drummondville, du township de Grantham, 71 ; demandant de l'aide, 96.

De Louis Bouffard et *al.*, des townships de Chester Est et Halifax, 137 ; demandant que les conclusions de la pétition du Révérend Louis Adélard Buisson et *al.*, demandant de l'aide pour un chemin, ne soient pas accordées, mais que l'aide soit octroyée pour le chemin qui conduit du chemin Gosford, dans le township de Wolfestown, à la station de Stanfold, 144.

Bills présentés :

Bill pour amender la charte de la Cie du chemin à lisses des comtés de Richelieu, Drummond et Arthabaska, 80.

Bill pour annexer une partie de la municipalité de Durham à la municipalité de Durham sud, 89.

Bill pour détacher de la municipalité de Chester Est, dans le comté d'Arthabaska, une certaine portion d'icelle et la constituer en une municipalité séparée, 89.

Motions :

Que le Greffier de cette chambre obtienne du Bureau de la Société de l'Union St Joseph de Montréal un état détaillé des affaires de la dite société durant les cinq dernières années ; adoptée, 38.

Que le bill concernant le Code municipal soit renvoyé de nouveau à un comité de toute la Chambre avec instruction de l'amender ; adoptée, 50.

Sous amendement proposé lors de la motion pour la 3e lecture du bill concernant le Code municipal ; négativé, 86.

BIBLIOTHÈQUE UNIVERSITÉ DE SHERBROOKE

HEMMING, M. EDWARD-J. :—*(Suite.)*

3e VOLUME.—SESSION 1869-70.

Fait partie des comités suivants :

Listes des membres, 12 ; Chemins de fer ; Bills privés ; Impressions ; Comité conjoint des impressions ; Comité conjoint de la bibliothèque, 13 ; Administration de la justice dans le Saguenay, 19 ; Code municipal, 21 ; Code de procédure civile, 27 ; Comité général des élections, 32 ; Ventes des terres par les municipalités, 92.

Prête serment comme membre du comité général des élections, 50.

Bill présenté :

Bill pour annexer une partie de la municipalité de St-Roch Sud à St-Roch Nord, 88.

Motion :

Amendement à la motion pour le concours dans le 5e rapport du comité permanent des dépenses contigentes ; négativé, 151.

4e VOLUME.—SESSION 1870.

Fait partie des comités suivants :

Liste des membres, 9 ; Chemins de fer ; Bills privés ; Impressions ; Comité conjoint des impressions ; Comité conjoint de la bibliothèque, 10 ; Comité général des élections, 23 ; Adresse au Gouverneur-Général, 15 ; Arbitrage des dettes et biens de l'ancienne province du Canada, 101.

Prête serment comme membre du comité général des élections, 34.

Pétitions présentées :

De Henry Hughes et *al.*, de Durham, 23 ; demandant qu'une partie du dit township soit détaché de la municipalité de Durham et annexée à la munipalité de Durham Sud, 28.

De E. L. Chandler et *al.*, des townships de Brome et Sutton, comté de Brome,—de G. G. Stevens et *al.*, du Village de Waterloo,—de A. B. Permelee et *al.*, de township de Shefford, 36,—de John Wood et *al.*, du village de Roxton Falls, 38,—de N. Trudeau et *al.*, de Roxton, 41,—du Révérend J. S. Taupier et *al*, de Ste-Cécile de Milton, 51,—de J. Morin et *al.*, de St André et St Théodore d'Acton, —de J. A. Cushing et *al.*, du village d'Acton Vale, ; demandant que l'acte d'incorporation de la Cie du chemin à lisses de Richelieu, Drummond et Arthabaska soit amendé, 41, 55, 59, 69.

HOLTON, L'Honorable Luther-H. :—Elu, le 23 juin 1871, député de la division électorale de MONTRÉAL-CENTRE.

5e VOLUME.—SESSION 1871.

Fait partie des comités suivants :

Pour préparer les listes des comités permanents, 6 ; Chemins de fer ; Bills privés ; Comptes publics, 11 ; Privilèges et élections, 12 ; Règles de la Chambre, 41 ; Saisie des salaires des officiers publics, 157.

Présente le 3e rapport du comité permanent des *chemins de fer*, 98.

Pétitions présentées :

De la Société d'Histoire naturelle, Montréal, 12,—de l'Hospice de la Maternité de l'Université, 42 ; demandant que son allocation annuelle soit continuée, 16, 60.

De l'Asile des orphelins protestants, Montréal, 29 ; demandant de l'aide, 36.

De The Protestant Infant's Home of Montreal, 29 ; demandant une allocation annuelle, 36.

De la Faculté Médicale de l'Université de Bishop's College, 31,—de la Société de numismatique et d'archéologie, 35,—et de la Faculté médicale de l'Université McGill, 39 ; demandant de l'aide, 36, 40, 46.

De la Société bienveillante des Dames de Montréal, 46 ; demandant que son allocation annuelle soit continuée et augmentée, 63.

De Edward Atwater et autres, les syndics et les membres de l'Eglise Presbytérienne Américaine de Montréal, 63 ; demandant à être placés sur le même pied que les autres dénominations religieuses protestantes, en ce qui concerne la tenue des régistres de baptêmes, mariages et sépultures, et pour autres fins, 67.

De Sir Hugh Allan et autres, de la cité de Montréal, 77 ; demandant un acte d'incorporation sous le nom de " *Montreal Credit Company*," 93.

De Jos. Molson et autres, de Montréal, 93 ; demandant que l'article 497 du Code municipal soit étendu à la cité de Montréal etc ; reçue et lue, 93.

De Andrew Allan et autres, de la cité de Montréal, 108 ; demandant que le bill concernant le cimetière de Notre-Dame des Neiges ne devienne pas loi et pour autres fins, 118.

De M. W. Simpson et autres, de la paroisse de Montréal, 108 ; demandant certaines restrictions, dans le cas où l'acte concernant le cimetière de Notre-Dame des Neiges serait adopté, 118.

Bills présentés :

Bill pour incorporer *The Dominion Homestead Building Society*, 57.

Bill pour le soulagement de *The American Presbyterian Society of Montreal*, et pour d'autres fins, 75.

Bill pour amender l'acte d'incorporation des Dames de l'Asile des orphelins protestants de la cité de Montréal, 79.

UNIVERSITÉ DE SHERBROOKE

HOLTON, L'HONORABLE LUTHER-H. :—(*Suite.*)

Motions :

Pour renvoyer de nouveau à un comité général le bill concernant les licences de mariage ; négativée, 60.

Deux autres motions pour le même objet proposées et négativées, 62.

6e VOLUME.—SESSION 1872.

Fait partie des comités suivants :

Pour préparer les listes du comités permanents, 5 ; Chemins de fer ; Bills privés, 12 ; Comptes publics, 13 ; Privilèges et élections, 12 ; Règles de la chambre, 157 ; Saisie des salaires des officiers publics, 59 ; Industries, 34 ; Pour préparer les raisons à offrir au Conseil Législatif à une conférence, pour lesquelles la Chambre n'a pas concouru dans les amendements faits par le Conseil au bill pour détacher le comté de Bellechasse du district judiciaire de Montmagny pour l'annexer à celui de Québec, 153.

Pétitions présentées :

De la Société d'histoire naturelle, 19,—et de la Société bienveillante des Dames, de Montréal, 38 ; demandant que son allocation annuelle soit continuée et augmentée, 22, 48.

De l'Asile des orphelins protestants,—et de la Faculté médicale de l'Université McGill, Montréal, 25 ; demandant que leur allocation annuelle soit continuée, 30.

De la Maison de Refuge et d'Ecole d'Industrie, Montréal,—et de la Société du fonds pour les veuves et les orphelins des Ministres Congrégationalistes, Montréal,52 ; demandant respectivement des amendements à leur acte d'incorporation, 64.

Des Syndics des anciens cimetières protestants,—et de la Compagnie du cimetière Mont-Royal, Montréal, 52 ; demandant la passation d'un acte accordant à la Compagnie du cimetière de Montréal, pour l'avenir, l'administration des biens du cimetière protestant dans la dite cité, 84.

De *The Montreal Young Men's Christian Association*, 82,—et de la Compagnie de Crédit de Montréal, 98 ; demandant des amendements à leur acte d'incorporation, 99, 109.

De F. B. Mathews et autres, 140 ; demandant que l'acte 24 Victoria, chapitre 96, intitulé : " Acte pour incorporer la compagnie hydraulique et des bassins de Montréal, " soit remis en vigueur et amendé ; reçue et lue, 140.

Bills présentés :

Bill (du Conseil législatif) pour investir la Compagnie du cimetière Mont-Royal des anciens cimetières protestants dans la cité de Montréal, 167.

Bill (du Conseil législatif) pour amender l'acte 35 Victoria, chapitre 36, intitulé : "Acte pour incorporer la Compagnie de crédit de Montréal, " 167.

HOLTON, L'HONORABLE LUTHER-H. :—(*Suite.*)

Bill (du Conseil législatif) pour étendre les dispositions de l'acte de la ci-devant province du Canada, passé dans la vingt-troisième année du règne de Sa Majesté, intitulé : " Acte pour incorporer la société du fonds des veuves et des orphelins des ministres congrégationalistes, " 167.

Bill (du Conseil législatf) pour amender la 23e Victoria, chapitre 62, intitulé : " Acte pour incorporer la maison protestante d'industrie et de refuge de Montréal, 168.

Bill (du Conseil législatif) pour amender l'acte 34 Victoria, chapitre 59, intitulé : "Acte pour incorporer *The Montreal Young Men's Christian Association*, 168.

Adresses :

Bureau d'enregistrement, Montréal :—Correspondance relative au déplacement du bureau d'enregistrement du palais de justice, dans la cité de Montréal, à la rue Saint-Gabriel, comprenant l'avis demandé à l'architecte de la Puissance, M. Scott, ainsi que la pétition des propriétaires fonciers de Montréal, protestant contre le déplacement du bureau, 21.

Mondelet, Charles :—Correspondance concernant l'application de l'honorable Charles Mondelet, l'un des juges de la cour supérieure du Bas-Canada, pour un congé d'absence ; et toutes copies de la correspondance entre le gouvernement provincial ou aucun membre d'icelui, et l'honorable Charles Mondelet, sur le même sujet, 21.

Motions :

Pour renvoyer de nouveau à un comité de toute la chambre certaines résolutions concernant le contrat que le gouvernement a l'intention de faire avec les Frères de St Vincent de Paul, pour la garde et l'entretien des jeunes délinquants ; adoptée, 131.

Que la chambre s'ajourne,—Et sur objection, M. l'Orateur décide qu'une motion d'ajournement est toujours dans l'ordre, la dite motion d'ajournement est alors retirée du consentement de la chambre, 187.

Que le comité permanent des bills privés ait la permission de siéger pendant la vacance de 6 h. à 7½ h. P. M. aujourd'hui, 197.

Propose que M. l'Orateur quitte maintenant le fauteuil pour que la chambre se forme de nouveau en comité sur le bill pour rendre saisissable une partie des salaires des officiers publics ; Et objection étant faite que la Chambre ayant ordonné la ré-impression de ce bill, la motion n'est pas dans l'ordre ; M. l'Orateur décide, qu'en conséquence de l'ordre de la chambre, ordonnant la ré-impression du dit bill, et qu'il ne l'a pas été, la motion n'est pas dans l'ordre, 200.

7e VOLUME—SESSION 1873-74.

Fait partie des comités suivants :

Pour préparer les listes des comités permanents, 12 ; Privilèges et élections ; Chemins de fer, 25 ; Bills privés ; Comptes publics, 26 ; Saisie des salaires des offic publics, 39.

BIBLIOTHÈQUE UNIVERSITÉ DE SHERBROOKE

HOLTON, L'HONORABLE LUTHER-H. :—(*Suite.*)

Pétitions présentées :

De l'Honorable Sir Alexander Tilloch Galt et *al.*, de la cité de Montréal, 15 ; demandant un acte d'incorporation sous le nom de " Compagnie des consommateurs de Gaz de la cité et du district de Montréal, 24.

De l'Asile des orphelins protestants, Montréal, 15 ; demandant de l'aide, 24.

De la Société d'histoire naturelle,—de la Société munismatique et d'archéologie, de Montréal, 15,—et de la Société bienveillante des Dames de Montréal, 27 ; demandant que leur allocation annuelle soit continuée et augmentée, 24, 31.

De la Faculté de médecine de l'Université McGill, Montréal, 22 ; demandant que son allocation annuelle soit continuée, 28.

De M. Lorn MacDougall et *al.*, de la cité et district de Montréal, 23 ; demandant un acte d'incorporation sous le nom de " *Montreal Stock Exchange*," 30.

De l'Association des dentistes de la province de Québec, 23 ; demandant des amendements à son acte d'incorporation, 30.

Des Dames directrices de la Maternité de l'Université, Montréal, 27 ; demandant que leur allocation annuelle soit continuée, 31.

De James Cruickshank, conseiller en loi, de l'Etat de Michigan, Etats-Unis, 27 ; demandant que le Barreau de la province de Québec soit autorisé, à l'admettre, au nombre de ses membres et de lui accorder son diplôme d'avocat, 30.

De la Compagnie du chemin de fer à passagers de la cité de Montréal, 29 ; demandant des amendements à son acte d'incorporation, 37.

De la Compagnie Graphique, 48 ; demandant des amendements à son acte d'incorporation ; reçue et lue, 49.

De la Compagnie du chemin de fer à passagers de Montréal, 51 ; demandant que la clause 237 du bill pour revisir et refondre la charte de la cité de Montréal, et les divers actes qui l'amendent, ne devienne pas loi ; reçue et lue, 52.

De *The Québec (Provincial) Temperance and Prohibitory League*, 64 ; demandant des amendements à l'acte des licences de Québec, 70.

Bills présentés :

Bill pour incorporer la Compagnie des consommateurs de gaz de la cité et du district de Montréal, 28.

Bill pour autoriser le Barreau du Bas-Canada à admettre James Cruickshank comme avocat-procureur, 34.

Bill pour incorporer *The Montreal Stock Exchange*, 34.

Bill pour amender l'acte d'incorporation de la Compagnie du chemin de fer à passagers de la cité de Montréal, 42.

Bill pour permettre à la Société graphique d'émettre du stock privilégié, 53.

Bill pour incorporer l'Association des dentistes de la province de Québec, 53.

HOLTON, L'HONORABLE LUTHER-H. :—(*Suite.*)

Adresse :

Belle, C. E. :—Pour copie de tous les documents concernant l'enquête sur la conduite de C. E. Belle, écuyer, agent d'immigration à Montréal ;—comprenant les instructions adressées à C. A. Leblanc, écuyer ;—le rapport du commissaire avec les témoignages qui l'accompagnent, et toute correspondance adressée à M. Belle ou reçue de lui, 29.

Motion :

Que le bill pour venir en aide à Jean Hoffman *in re* Joseph Tanguay, appelant, et John T. Molson et *al.*, et Jean Hoffman, intimé, ne soit pas maintenant lu une seconde fois, mais que la pétition, sur laquelle le dit bill est basé, soit renvoyée au comité spécial chargé de s'enquérir de l'administration de la justice, avec instruction de s'enquérir des faits qui y sont allégués et d'en faire rapport à la Chambre ; adoptée, 62.

Divers :

L'Honorable M. *Holton* se lève de sa place, et déclare à la Chambre qu'il résigne son siège comme membre pour la division électorale de *Montréal-Centre,* dans l'Assemblée législative de la province de Québec, 75.

UNIVERSITÉ DE SHERBROOKE

HOUDE, M. Charles-Edouard :—Elu, le 18 août 1876, député du comté de NICOLET.

10e VOLUME.—SESSION 1876.

Certificat de son élection, 4 ; Prête serment et prend son siège, 6.

Fait partie des comités suivants :

Ordres permanents ; Comptes publics ; Agriculture, 24 ; Industries, 25 ; Chasse, 55 ; Flottage du bois de corde sur la rivière St-François, 48.

Pétitions présentées :

Du Rév. A. Smith et *al.*, de Ste-Perpétue, 37 ; demandant que la dite paroisse soit érigée en municipalité, 52.

Du Rév. A. Smith et *al.*, de Ste Brigitte des Saults, 37 ; demandant l'annexion d'une partie du canton de Wendover à la paroisse de Ste Brigitte des Saults, 52.

De Hyacinthe Gentes et *al.*, de St Samuel, 67.

Bill présenté :

Bill pour définir et régler les limites de certaines munipalités et paroisses dans les comtés de Nicolet, Arthabaska et Drummond et pour mettre dans le comté de Nicolet les parties de ces municipalités et paroisses qui ne s'y trouvent pas, 152.

11e VOLUME.—SESSION 1877-78.

Fait partie des comités suivants :

Ordres permanents, 24 ; Comptes publics ; Agriculture, 34 ; Industries, 35 ; Code municipal, 68.

Pétitions présentées :

Du Rév. A. Smith et *al.*, de Ste-Brigitte des Saults, 32 ; demandant que la partie de Ste Brigitte des Saults qui se trouve dans le comté de Drummond, soit annexée à l'autre partie de Ste-Brigitte qui se trouve située dans le comté de Nicolet, 47,

De Etienne Comeau et *al.*, 32 ; demandant la passation d'un acte pour donner à la municipalité de St. Léonard des limites identiques à celle de la paroisse de St. Léonard, 47.

Du Révérend A. Smith et *al.* de la paroisse de Ste Perpétue, 44 ; demandant que la dite paroisse soit érigée en municipalité, 50.

De David Marier et *al.*, de St. Célestin, 44 ; demandant à être annexés à la municipalité de Bécancourt, 50.

Du Rév. A. Smith et *al.*, de Ste Perpétue, comté de Drummond, 53 ; demandant que la partie de la dite paroisse de Ste-Perpétue, qui se trouve située dans le comté de Drummond, en soit détachée, et soit annexée à la partie qui se trouve située dans le comté de Nicolet, pour toutes fins quelconques, 57.

HOUDE, M. C.-E. :—(*Suite.*)

De Abraham Décoteau et *al.*, des comtés de Nicolet et d'Arthabaska, 57 ; demandant que la paroisse de St. Samuel soit érigée en municipalité séparée, 63.

Du Rév. A. P. Bellemare et *al.*, de Ste-Monique, 61,—du Rév. H. E. Julien et *al.*, de Ste-Marie de Blandford, 76,—du Rév. C. A. Barolet et *al.*, de Ste-Eulalie, 104, —et du Rév. P. de Villers et *al.*, de Maddington et Ste-Gertrude, 118 ; demandant de l'aide pour des chemins, 67, 104, 118, 119.

De Damase Doucette et autres, de la paroisse de Ste-Eulalie, township d'Aston, comté de Nicolet, 104 ; demandant de l'aide pour égouter une savane dans le dit township, 118.

Bill présenté :

Bill pour définir et régler les limites de certaines municipalités et paroisses des comtés de Nicolet, Arthabaska et Drummond, et pour mettre dans le comté de Nicolet les parties de ces municipalités et paroisses qui ne s'y trouvent pas, 63.

Adresse :

Emprunt municipal :—Pour un état du montant dû par les municipalités sur le fonds d'emprunt municipal de la ci-devant province du Canada ; les noms de ces municipalités ; le montant dû pour prêt aux incendiés ; les noms des corporations et municipalités qui ont contracté ces derniers emprunts, 143.

12e VOLUME—SESSION 1878.

(Réélu le 1er mai 1878.)

Fait partie des comités suivants :

Lois expirantes ; Agriculture, immigration et colonisation ; Industries, 31.

Pétitions présentées :

Du Rév. C. A. Barolet et *al.*, de Ste-Eulalie, 87 ; demandant de l'aide pour des chemins de colonisation, 91.

De Anselme Plourde et *al.*, de St-Stanislas, 120 ; demandant de l'aide pour des ponts, 122.

Adresse :

Pour que les pétitions des Révds. A. P. Bellemare, C. A. Barolet, P. de Villers et autres, du comté de Nicolet, demandant de l'aide pour des chemins soient mises devant la Chambre, 109.

13e VOLUME.—SESSION 1879.

Fait partie des comités suivants :

Ordres permanents, 39 ; Lois expirantes ; Agriculture, immigration et colonisation Industries, 40.

UNIVERSITÉ DE SHERBROOKE

HOUDE, M. C.-E. :—(*Suite.*)

Pétitions présentées :

Du Rév. H. E. Julien et autres, de Ste-Marie de Blandford, 16 ; demandant de l'aide pour un chemin, 20.

Du Conseil de ville de la ville de Nicolet, 19 ; demandant des amendements à son acte d'incorporation, 34.

Du Rév. P. deVillers et autres, du canton de Maddington, 129 ; demandant de l'aide pour des chemins, 132.

Bills présentés :

Bill pour amender l'acte incorporant la ville de Nicolet, 44.

Bill pour amender le Code municipal, 14.

Adresse :

Blondin, J. A. :—Documents relatifs à la nomination d'un conjoint à M—, régistrateur pour le comté de Nicolet, 208. Réponse 260. (*Document No. 91.*)

14e VOLUME.—SESSION 1880.

Fait partie des comités suivants :

Ordres permanents ; Lois expirantes ; Agriculture ; Industries, 20 ; Code municipal, 89.

Pétitions présentées :

De H. E. Julien et *al.*, de Ste-Marie de Blanford, 9 ; demandant de l'aide pour des chemins, 22.

De Gameliste Bergeron et *al.*, de St-Samuel, 30 ; demandant de l'aide pour un chemin dans le canton d'Ascot, 41.

Du Rév. E. Béliveau et *al.*, de St-Léonard, 36,—et du Rév. Ph. H. Suzor, et *al.*, de la ville et du comté de Nicolet, 46 ; demandant de l'aide pour un pont sur la rivière Nicolet, 41, 66.

Du Rév. P. de Villers et *al.*, de Ste-Gertrude, 77 ; demandant de l'aide pour des chemins, 85.

De James Bussière et *al.*, de St-Célestin, 96 ; demandant de l'aide pour un chemin, 110.

Du Rév. P. A. Bellemare et *al.*, de Ste Monique, 102 ; demandant de l'aide pour un pont sur la rivière Nicolet, 113.

De Jérémie Demers et *al.*, de Stanfold, 113 ; demandant de l'aide pour un chemin, 130.

Du Rév. Thos Martel et *al.*, du district de St Maurice, 217 ; demandant la création d'un bureau d'enrégistrement dans le comté de St-Maurice ; déclarée hors d'ordre, 224.

Du Rév. P. Verville et *al.*, du district de St Maurice, 228.

HOUDE, M. C.-E. :—(*Suite.*)

Bill présenté :

Bill pour amender de nouveau le Code municipal, 48.

Interpellation :

Statuts :—Au sujet de la distribution des—aux juges de paix qui ne se sont pas qualifiés, 184.

15e VOLUME.—SESSION 1881.

Fait partie des comités suivants :

Ordres permanents, 17 ; Lois expirantes, agriculture ; Industries, 18, ; Code municipal, 39.

Pétitions présentées :

De Cléophas Gingras et *al.*, de Bulstrode, 11, 22,—de Abraham Décoteau et *al.*, de St-Samuel, 22, 31,—et du Rév. H. E. Julien et *al.*, de Ste-Marie de Blandford, 47, 60,—et du Rév. P. deVillers et *al.*, de Ste-Gertrude, 77, 98 ; demandant de l'aide pour des chemins.

De Ant. Bergeron et *al.*, des comtés de Nicolet et Yamaska, 22 ; demandant de l'aide pour un pont sur la rivière Nicolet, 31.

Du Conseil de ville de la ville des Trois-Rivières, 71 ; demandant que le bill pour partager la division d'enregistrement des Trois-Rivières ne devienne pas loi, 90.

De A. N. Bellemare et *al.*, 77 ; demandant de l'aide pour une école polytechnique à Québec, sous la direction des Frères des écoles chrétiennes, 98.

De la municipalité de la paroisse de Ste-Eulalie, 262 ; demandant de l'aide pour la colonisation, 272.

Du Rév. C. Barolet et *al.*, de Ste-Eulalie,—de Alexis Lacoursière et *al.*, de la ville de Nicolet, 109, 121,—du Rév. J. U. Tessier et *al.*, de Ste-Sophie de Lévrard, 128, 146,—et du Rév. J. B. Parent, et *al.*, de Gentilly, 134, 156, demandant que le bill concernant l'Université Laval ne devienne pas loi.

Bill présenté :

Bill pour amender de nouveau le Code municipal, 32.

Adresses :

Cie d'imprimerie des Trois-Rivières :—Etat des sommes payées à la—pour impressions depuis le 1er mai 1880, 180.

16e VOLUME.—SESSION 1882.

(Réélu le 2 décembre 1881.)

Fait partie des comités suivants :

Ordres permanents ; Agriculture, 17 ; Code municipal, 31 ; Pour examiner les Journaux du Conseil législatif, 258.

UNIVERSITÉ DE SHERBROOKE

HOUDE, M. C.-E. :—(*Suite.*)

Pétitions présentées :

De P. G. Brunel et *al.*, de Ste Marie de Blandford, 7, 17,—du Rév. A. Smith et *al.*, de Ste-Brigitte des Saults, 15, 29,—de Abraham Décoteau et *al.*, de St-Samuel, 87, 98,—du Rév. P. Devillers et *al.*, de Ste Gertrude, 121, 134,—de Moïse Doucet et *al.*, de Bulstrode, 241, 246,—et de Cyrille Hardy et *al.*, de Maddington, 273, 251 ; demandant de l'aide pour des chemins.

Du Rév. C. A. Barolet et *al.*, de Ste-Eulalie, 15 ; demandant de l'aide pour égoutter une savane afin de faciliter la colonisation, 29.

Du Rév. E. Julien et *al.*, de St-Léonard, 273 ; demandant de l'aide pour un pont sur la rivière Nicolet, 246.

Bill présenté :

Bill pour amender le Code municipal de la province de Québec, 42.

Interpellation :

Nicolet :—Est-ce l'intention du gouvernement de faire une remise des intérêts dûs sur le capital pour certains colons dans le comté de—? 192.

Adresse :

Cie d'imprimerie des Trois-Rivières,—Etat des sommes payées, depuis le 1er mai 1881 à la—, 51.

Divers :

Appelé à remplacer temporairement M. l'Orateur au fauteuil, 212, 234.

17e VOLUME.—SESSION 1883.

Par jugement de la Cour Supérieure, du 5 de janvier 1883, son élection est déclarée nulle, 8.

HOUDE, M. Moïse :—Elu, le 20 juin 1871, député du comté de MASKINONGÉ.

5e VOLUME—SESSION 1871.

Fait partie des comités suivants :

Ordres permanents, 11 ; Agriculture, immigration et colonisation, 12 ; Chasse, 79.

Pétitions présentées :

De D. Maigret et *al.*, des paroisses de Saint-Didace et Saint-Joseph, comté de Maskinongé, et de Saint-Gabriel de Brandon, comté de Berthier, 93 ; demandant de l'aide pour construire un canal de la rivière Mastigouche à la rivière Maskinongé 108.

Du Révérend A. P. Bellemare et *al.*, de la paroisse de Saint-Didace, comté de Maskinongé, 93 ; demandant de l'aide pour un chemin dans la dite paroisse, 109.

6e VOLUME.—SESSION 1872.

Fait partie des comités suivants :

Ordres permanents, 12 ; Agriculture, immigration et colonisation 13 ; Chasse, 85 ; Code municipal, 37.

7e VOLUME.—SESSION 1873-74.

Fait partie des comités suivants :

Ordres permanents, 25 ; Agriculture, 26 ; Code municipal, 115.

Pétitions présentées :

Du conseil municipal du comté de Maskinongé, 30 ; demandant de l'aide pour un chemin de la paroisse Saint-Didace à la paroisse Saint-Justin, 37.

Des Sœurs de la Charité du couvent de Sainte-Ursule,—et des Sœurs de la Charité de Saint-Paulin, 51 ; demandant respectivement une allocation annuelle, 60.

8e VOLUME—SESSION 1874-75.

Fait partie des comités suivants :

Ordres permanents ; Agriculture ; Industries, 25.

Pétitions présentées :

Des Révérendes Sœurs de charité de St Paulin, 59 ; demandant que leur allocation annuelle soit continuée, 79.

Du conseil municipal du Comté de Maskinongé, 59 ; demandant de l'aide pour un chemin dans ce comté, 79.

UNIVERSITÉ DE SHERBROOKE

HOUDE, M. Moïse :—(*Suite.*)

9e VOLUME.—SESSION 1875

(Réélu le 7 juillet 1875.)

Fait partie des comités suivants :

Ordres permanents, 17 ; Agriculture : Industries, 18 ; Chasse, 27 ; Flottage du bois de corde sur la rivière St-François, 114.

Pétitions présentées :

Des Sœurs de l'Assomption de la Vierge et de St-Paulin, 19 ; demandant de l'aide pour un couvent dans la dite paroisse, 22.

Du Rév. N. O. LaRue et autres, des cantons de Hunsterston et Decalonne, 127 ; demandant de l'aide pour un pont sur la Rivière-du-Loup, 135.

10e VOLUME.—SESSION 1876.

Fait partie des comités suivants :

Ordres permanents ; Agriculture, 25 ; Industries, 25 ; Flottage du bois de corde sur la rivière St-François, 48 ; Chasse, 55.

Pétitions présentées :

Des Sœurs de la Charité de Ste-Ursule, 25 ; demandant que leur allocation annuelle soit continuée, 29.

Des Sœurs de l'Assomption de la Vierge de St-Paulin, 37 ; demandant que leur allocation annuelle soit continuée, 52.

11e VOLUME.—SESSION 1877-78.

Fait partie des comités suivants :

Ordres permanents, 24 ; Agriculture, 34 ; Industries, 25 ; Code municipal, 68.

Pétitions présentées :

Des Sœurs de l'Assomption de la Vierge, de St-Paulin, 44 ; demandant de l'aide, 51.

De Joseph Pelland et autres, de St-Didace, 104 ; demandant de l'aide pour un pont sur la rivière Maskinongé et pour un chemin, 118.

IRVINE, L'honorable George :—Elu, le 3 septembre 1867, député du comté de MÉGANTIC.

1er VOLUME.—SESSION 1867-68.

Le 1er juillet 1867 nommé *Solliciteur-général.*

Fait partie des comités suivants :

Ordres permanents ; Chemins de fer ; Agriculture, immigration et colonisation, 7 ; Bibliothèque, 11 ; Coupe de bois sur les terres publiques, 35 ; Compagnie des mines de charbon et des pêcheries de Gaspé, 69 ; Emmagasinage de la poudre dans Québec et dans Montréal, 70 ; Tingwick, 112 ; Chasse, 117.

Présente divers rapports du comité permanent des *chemins de fer*, 35, 45, 68, 94, 214.

Présente le 6è rapport du comité permanent des *ordres permanents*, 30.

Bills présentés :

Bill pour faciliter le partage de la succession de feu John Coffin, 25.

Bill pour amender l'acte 23 Vict., Chap. 70 concernant les inhumations dans un certain cimetière de la cité de Quebec, 39.

Bill pour incorporer le *Quebec Curling Club*, 39.

Bill pour pourvoir à la remise, dans certains cas, des deniers reçus par les shérifs, protonotaires et greffiers des cours de circuit, 40.

Bill pour amender l'acte 12 Vict., Ch. 292 et pour pourvoir à une nouvelle augmentation du fonds capital de la Compagnie du Gaz de Québec, 44.

2e VOLUME.—SESSION 1869.

Fait partie des comités suivants :

Ordres permanents ; Chemins de fer, 15 ; Agriculture, immigration et colonisation, Comité conjoint de la Bibliothèque, 16 ; Chargé de préparer un adresse de bienvenue et de félicitations au Gouverneur-Général, 19 ; Tingwick, 45 ; Bill concernant le Barreau, 62 ; Bill concernant les assurances sur la vie, 67 ; Bill concernant les cadastres, 120 ; Bill concernant la vente des propriétés foncières par les municipalités, 140.

Fait partie d'une délégation chargé de présenter une adresse de bienvenue et de félicitations au Gouverneur-Général, *Sir John Young*, 20.

Présente divers rapports du comité permanent des *chemins de fer*, 52, 69, 87, 90, 152, 154.

Présente le rapport du comité spécial sur le bill concernant les *assurances*, 132.

Pétitions présentées :

De David Bell et *al.*, de Pembroke, 17 ; demandant un acte d'incorporation, 22.

Des membres ecclésiastiques et laïques du Synode de l'Eglise d'Angleterre et d'Irlande pour le diocèse de Montréal, 17 ; demandant que les conclusions du Synode du diocèse de Montréal ne soient pas accordées, 24.

UNIVERSITÉ DE SHERBROOKE

IRVINE, L'HONORABLE GEORGE :—(*Suite.*)

De l'Asile des orphelines protestantes,—et de l'Asile des orphelins, tous de Québec, 20 ; demandant que leur allocation annuelle soit continuée, 27.

Des Sœurs de la charité du village de Plessisville de Somerset, 30 ; demandant de l'aide 35.

De Fréderick Fearon,—de Henry Mather Jackson,—et de George Barnard Townsend, d'Angleterre, syndics de la Compagnie d'entrepôt des bassins et des quais du St-Laurent, 35 ; demandant des amendements à l'acte d'incorporation de la dite compagnie, 39.

De la Compagnie d'entrepôt, des bassins et des docks du St-Laurent, 39 ; demandant des amendements à son acte d'incorporation, 42.

Du bureau d'administration des biens temporels de l'Eglise presbytérienne du Canada, en connexion avec l'Eglise d'Ecosse, 46 ; demandant des amendements à son acte d'incorporation, 50.

De la Société de l'Hôpital-général de Montréal, 46 ; demandant la passation d'un acte confirmant un certain acte de vente, 50.

De James Dinning et *al.*, de Québec, 76 ; demandant un acte d'incorporation sous le nom de "la Société bienveillante des Irlandais protestants de Québec," 83.

De Etienne Dussault et *al.*, arrimeurs, de la cité de Québec, 124 ; du conseil du Bureau de Commerce de Québec, 125 ; reçue et lue, 136 ; et de messieurs Allan, Gilmour & Cie et *al.*, de Québec, 132 ; demandant que le bill pour incorporer la société bienveillante des arrimeurs de Québec, ne devienne pas loi 135.

De N. Casault et *al.*, de la cité de Québec, 149 ; demandant l'établissement de maisons de réforme et d'industrie en cette province, 154.

Bills présentés :

Bill pour amender un acte passé dans la 31ème année du règne de Sa Majesté, chap. 30, 40.

Bill pour incorporer la Compagnie d'amélioration de la rivière Maganacippi, 48.

Bill concernant la Compagnie d'entrepôt, des bassins et des quais du St-Laurent, 48.

Bill concernant les chemins de fer, 70.

Bill pour amender le ch. 77 des S. R. B. C. concernant les termes de la Cour du Banc de la Reine pour le district de Québec, 77.

Bill pour incorporer la Société bienveillante des Irlandais de la cité de Québec, 90.

Bill pour amender l'acte concernant l'organisation de la Cour supérieure pour le Bas-Canada et la procédure en icelle, 150.

Bill pour amender l'acte 31 Victoria, chapitre 32, 199.

IRVINE, L'HONORABLE GEORGE :—(*Suite.*)

Motions :

Que la pétition présentée à la dernière session par la municipalité du township de Percé, comté de Gaspé ; demandant que le dit township soit divisé en deux municipalités séparées soit renvoyée au comité des bills privés ; motion adoptée, 22.

Que le bill pour incorporer la Compagnie du chemin de colonisation du nord de Montréal soit amendé (à sa troisième lecture) ; motion adoptée, 106.

Que l'honoraire payé sur le bill pour amender l'acte incorporant la Cie du chemin de fer et de navigation du St-Maurice soit remboursé motion adoptée, 132.

Que le bill autorisant la vente de certains biens substitués par le testament de feu Dame Ann Jones, veuve de Henry Corse, soit amendé (à sa troisième lecture) ; motion adoptée, 151.

Que le bill concernant les maisons de réforme et d'industrie soit amendé (à la troisième lecture) ; motion adoptée, 185.

3e VOLUME.—SESSION 1869-70.

Fait partie des comités suivants :

Pour préparer l'adresse en réponse au discours du Trône, 10 ; Pour préparer les listes des membres devant faire partie des comités permanents, 12 ; Ordres permanents ; Chemins de fer ; Comité conjoint de la Bibliothèque, 13 ; Code de procédure civile, 27 ; Caisses de dépot et de consignation, 34 ; Compagnies à fonds social, 41 ; Vente des terres par les municipalités, 92 ; Bill pour pourvoir à l'interdiction des ivrognes d'habitude, 101.

Présente le 1er rapport du comité permanent des *ordres permanents*, 14.

Pétitions présentées :

De l'Asile des orphelins de Québec en rapport avec l'Eglise d'Angleterre,—et de l'Asile des orphelins protestants, de la cité de Québec, 26 ; demandant respectivement de l'aide, 29.

De John C. Thompson et *al.*, de la cité de Québec, 29 ; demandant un acte d'incorporation sous le nom de "Société St. André de Québec," 35.

De W. Bell et *al.*, de la municipalité de St-Roch de Québec Sud, 50 ; demandant qu'une partie de la dite municipalité soit annexée à la municipalité de St-Roch, Québec Nord, 59.

Bills présentés :

Bill pour amender de nouveau l'acte concernant le Barreau du Bas-Canada, 62.

Bill pour incorporer la Société St-André de Québec, 98.

Bill pour confirmer l'arpentage de la ligne de division entre les cantons de Grantham et Upton, 119.

UNIVERSITÉ DE SHERBROOKE

IRVINE, L'HONORABLE GEORGE :—(*Suite.*)

4e VOLUME.—SESSION 1870.

Fait partie des comités suivants :

Pour préparer l'adresse en réponse au discours du Trône, 7 ; Pour préparer les listes des membres devant faire partie des comités permanents, 9 ; Ordres permanents ; Chemins de fer ; Bills privés ; Bibliothèque, 10 ; Adresse au Gouverneur-Général, le *Baron de Lisgar* 15 ; Manufactures, 53 ; Cour du Recorder, Québec, 60 ; Arbitrage des dettes et des biens de la ci-devant province du Canada, 101.

Présente divers rapports du comité permanent des *chemins de fer*, 14, 88, 97, 108.

Pétitions présentées :

De l'Asile des orphelines protestantes,—et de l'Asile des orphelins en rapport avec l'Eglise d'Angleterre, de la cité de Québec, 23 ; demandant que leur allocation annuelle soit continuée, 29.

Du Révérend F. Gagné et autres, du township de Thetford, 34 ; demandant que le dit township soit érigé en municipalité, 39.

Du Révérend F. Gagné et autres, du township de Thetford, 34 ; demandant de l'aide pour un chemin, 39.

De Arthur Wellesley White et autres, 62 ; demandant un acte pour légaliser le contrat de mariage du dit Arthur W. White et de Dame Caroline Charlotte Young, 68.

Du Révérend D. Matte et autres,—et de D. A. Campbell et autres, tous du comté de Mégantic, 96 ; demandant que la concurrence de juridiction entre les cours de circuit de comté et les cours de circuit de district soit abrogée, 107.

Bills présentés :

Bill pour amender certains articles du Code de procédure civile en ce qui concerne la manière de procéder devant les cours supérieure et de circuit, 58.

Bill pour amender l'acte des chemins de fer de Québec, 1859, relativement à la manière de conduire la première élection des directeurs, 88.

Bill pour rendre légal un contrat de mariage passé entre Arthur Wellesley White et Caroline Charlotte Young, 92.

Bill pour amender les actes d'amendement des mines d'or de 1868 et 1870, 111.

Motion :

Propose que le bill ci-dessus (mines d'or) soit maintenant lu la seconde fois ; débats ajournés, 155 ; débats repris ; motion pour renvoi de la 2e lecture à six mois, rejetée ; motion principale adoptée ; bill lu la seconde fois renvoyé à un comité de toute la chambre pour le lendemain, 155.

IRVINE, L'HONORABLE GEORGE :—(*Suite.*)

5e VOLUME.—SESSION 1871.

(Réélu par acclamation le 12 juin 1871.)

Fait partie des comités suivants :

Pour préparer les listes des comités permanents, 6 ; Pour préparer l'adresse en réponse au discours du Trône, 9 ; Privilèges et élections ; Ordres permanents ; Chemins de fer ; Bills privés, 11 ; Comité conjoint de la Bibliothèque, 13 ; Règles de la Chambre, 41.

Présente divers rapports du comité permanent des *chemins de fer*, 32, 127, 134.

Pétitions présentées :

De l'Asile des Dames protestantes de Québec, 29 ; demandant des amendements à leur acte d'incorporation, 36.

De l'Asile des orphelines protestantes,—et de l'Asile des orphelins de l'Eglise d'Angleterre, tous de la cité de Québec, 39 ; demandant que leur allocation annuelle soit continuée, 46.

De W. J. Ward et *al.*, du township d'Ireland, comté de Mégantic, 61 ; demandant que certains rangs du dit township soient détachés de la municipalité d'Ireland, et constitués en une municipalité séparée sous le nom de "Municipalité du township d'Ireland-Nord," 71.

Du Synode du diocèse de Montréal, 67 ; demandant la passation d'un acte leur donnant le pouvoir de diviser certaines paroisses, et pour autres fins, 71.

Des Révérendes Sœurs du couvent du Sacré-Cœur de Somerset, 114 ; demandant de l'aide, 118.

Du Révérend F. Brunet et *al.*, du township de Halifax-Nord, comté de Mégantic, 126 ; demandant des amendements au Code municipal, 133.

De Janvier Auger et *al.*, du township d'Ireland, comté de Mégantic, 146 ; demandant que le dit township d'Ireland ne soit pas divisé en deux municipalités séparées, 150.

Bills présentés :

Bill concernant les licences de mariage, 31.

Bill pour amender l'acte 22 Vic., ch. 125, intitulé : "Acte pour incorporer l'Asile des Dames protestantes de Québec, 68.

Bill pour amender la loi concernant la souscription de parts ou l'aide à donner aux chemins de fer par les municipalités, 119.

Bill pour autoriser les directeurs des écoles d'industrie et de réforme, et de certaines institutions de charité, de mettre en apprentissage ou de placer au dehors les enfants qui sont sous leur direction, 123.

UNIVERSITÉ DE SHERBROOKE

IRVINE, L'HONORABLE GEORGE :—(*Suite*).

Bill pour amender l'acte de cette province, 32 Victoria, chapitre 22, concernant les jurés et jurys, 123.

Bill pour amender le ch. 66 des S. R. du Canada, concernant les chemins de fer, 137.

Motions :

Seconde la motion :—Que l'hon. *J. G. Blanchet* soit élu Orateur, 2.

Lors de la 3e lecture du bill pour autoriser les directeurs des écoles d'industrie et de réforme, et de certaines institutions de charité, de mettre en apprentissage ou de placer au dehors les enfants qui sont sous leur direction, propose certains amendements ; motion adoptée, 151.

Propose que la Chambre se forme en comité sur certaines résolutions relativement aux licences de mariage ; adoptée, 30.

6e VOLUME.—2e SESSION 1872.

Fait partie des comités suivants :

Pour préparer les listes des comités permanents, 5 ; Adresse en réponse au discours du Trône, 7 ; Privilèges et élections ; Ordres permanents ; Chemins de fer ; Bills privés, 12 ; Comité conjoint de la bibliothèque, 13 ; Règles de la Chambre, 157 ; Code municipal, 37 ; Isles de la Magdeleine, 40 ; Pour préparer les raisons à offrir au Conseil législatif, pour lesquelles cette Chambre ne concourt pas dans les amendements faits par le Conseil au bill pour détacher le comté de Bellechasse du district judiciaire de Montmagny pour l'annexer à celui de Québec, 153.

Présente divers rapports du comité permanent des *chemins de fer*, 53, 103, 123, 128, 140, 146, 157.

Pétitions présentées :

De Alfred D. DeCelles, 16 ; demandant que le Barreau de la province de Québec soit autorisé à l'admettre au nombre de ses membres et de lui accorder son diplôme d'avocat, 20.

Des Sœurs de la Charité de St-Ferdinand d'Halifax, 26 ; demandant une allocation annuelle, 30.

De l'Asile des orphelins protestants, 26—et de l'Asile des orphelines protestantes tous de Québec, 28 ; demandant que son allocation annuelle soit continuée, 30, 36.

De la Compagnie du chemin de fer de Jonction du Sud-Est, 41 ; demandant des amendements à son acte d'incorporation, 52.

De la Société de Québec, pour empêcher les cruautés envers les animaux, 83 ; demandant de l'aide, 99.

De Thomas Barwis et Basile Théroux, fils, greffier-conjoint de la paix pour le district d'Arthabaska, 88 ; demandant une augmentation de salaire, 99.

IRVINE, L'HONORABLE GEORGE :—(*Suite.*)

Bills présentés :

Bill concernant certaines compagnies à fonds social, 20.

Bill pour autoriser le Barreau de la province de Québec, à admettre Alfred D. DeCelles au nombre de ses membres, 27.

Bill pour amender les actes 29-30 Vict. ch. 27 et 32 Vict., ch. 27, concernant le Barreau de la province de Québec, 40.

Bill pour incorporer la Compagnie hydraulique et manufacturière de la rivière Richelieu, 77.

Bill pour changer le nom de la division d'enregistrement de Dorchester, numéro deux, et le lieu où le bureau d'enregistrement pour la dite division sera tenu, 100.

Bill concernant la nomination de Conseil de la Reine, 104.

Bill pour pourvoir à un mode plus équitable de contribution au fonds de bâtisses et de jurés par les municipalités, 124.

Bill pour amender l'acte de cette province, 35 Vict., ch. 13, 124.

Bill pour amender la loi concernant la juridiction de trois juges de la Cour supérieure en révision, 147.

Motions :

Que le bill pour établir des dispositions spéciales à l'égard de la Législature de la province de Québec, soit imprimé, tel qu'amendé ; adoptée, 46.

Que la seconde lecture du bill concernant la décision des élections contestées, etc., soit renvoyée au 16 décembre courant ; adoptée, 85.

Que M. l'Orateur émette son mandat pour un nouveau bref d'élection pour le comté de Montmorency, 107.

7e VOLUME.—SESSION 1873-74.

Fait partie des comités suivants :

Pour préparer les listes des comités permanents, 12 ; Pour préparer l'adresse en réponse au discours du Trône, 20 ; Privilèges et élections ; Chemins de fer, 25 ; Bills privés ; Comité conjoint de la Bibliothèque, 26 ; Isles de la Magdeleine, 38 ; Incendie du Palais de justice, Québec, 33 ; Saisie des salaires des officiers publics, 39 ; Administration de la justice, 49 ; Pour préparer une conférence avec le Conseil législatif, 122, 125.

Présente le 1er rapport du comité permanent des *privilèges et élections*, 81.

Pétitions présentées :

De l'Asile des orphelines protestantes,—et de l'Asile des orphelines de l'Eglise d'Angleterre, tous de Québec, 30 ; demandant respectivement que leur allocation annuelle soit continuée, 37.

Du Barreau de la province de Québec, section du district de Québec, 30 ; demandant de l'aide pour la bibliothèque de la dite section, 37.

BIBLIOTHÈQUE UNIVERSITÉ DE SHERBROOKE

IRVINE, L'HONORABLE GEORGE :—(*Suite.*)

Du Barreau de la province de Québec, 55 ; demandant que le bill pour autoriser le Barreau de la province de Québec à admettre Thomas Thaddée Nesbitt, bachelier en loi, comme un de ses membres, ne devienne pas loi ; reçue et lue, 56.

De George Benson Hall, 70 ; demandant la permission de faire des améliorations sur la rivière Chaudière et d'en exiger des taux de péage ; reçue et lue, 71.

Bills présentés :

Bill pour remédier aux pertes occasionnées par l'incendie du palais de justice de Québec, 25.

Bill pour amender l'acte concernant les magistrats de district et les cours de magistrats en cette province, 38.

Bill pour continuer pendant un temps limité les s actes y mentionnés, 64.

Bill pour amender les actes de cette province, 36 ., ch. 52, 53 et 59, 65.

Bill pour amender l'acte des chemins de fer de Q , 1869, 117.

Bill pour amender la loi concernant le droit d'ap la Cour du banc de la Reine, 126.

Bill pour diminuer le nombre des termes de la co session générale de la paix dans les districts de Québec et de Montréal, 137

Motions :

Sous amendement proposé à la motion,—(Que le l ur venir en aide à *Jean Hoffman in re Joseph Tanguay*, etc., soit maintenan à seconde fois,) à l'effet de renvoyer la pétition sur laquelle est basé le ll au comité spécial chargé de s'enquérir de l'administration de la justice pté, 62.

Pour renvoyer de nouveau à un comité de toute lambre certaines résolutions concernant les chemins de fer ; adoptées, 138.

8e VOLUME—SESSION 1874-75

Fait partie des comités suivants :

Privilèges et élections ; Comptes publics ; Chemins de fer, 25 ; Navigation de St Laurent, 26 ; Notariat, 44. Code municipal, 65 ; Isles de la Magdeleine, 18.

Pétitions présentées :

De l'Hospice St-Julien, de St-Ferdinand d'Halifax, 17 ; demandant que leur allocation annuelle soit continuée, 21.

De Joseph Eugène Doucet, avocat et employé dans le bureau du greffier de la paix, 21 ; demandant à la chambre de prendre en considération la question de leur salaire, 27.

De l'Asile des orphelines protestantes de Québec, en rapport avec l'Eglise d'Angleterre, 21,—et de l'Asile des orphelines protestantes de Québec, 24 ; demandant que leur allocation annuelle soit continuée, 28.

IRVINE, L'HONORABLE GEORGE :—(*Suite.*)

Du Très-Révérend Evêque Anglican de Québec et *al.*, 27 ; demandant des amendements à la loi d'éducation, 35.

De l'Asile Finlay, de Québec, 54 ; demandant que son allocation annelle soit continuée, 60.

Du Barreau de la province de Québec, section du district de Québec, 60 ; demandant de l'aide pour la publication de "*The Quebec Law Reports*," 70.

De Alexander L. Light et *al.*, 74 ; demandant un acte d'incorporation sous le nom de Cie du chemin de fer direct de Matawan et Québec, 79.

De George Hall et *al.*, de Montréal, 74 ; demandant un acte pour incorporer de nouveau la Cie des mines de Mégantic, 79.

De William Ross et *al.*, de Montréal, 74 ; demandant un acte d'incorporation sous le nom de " *The Victoria Opera House Company*, " 79.

De J. Hickson et *al.*, 89 ; demandant des amendements à l'acte des chemins de fer de 1869, 95.

Bills présentés :

Bill pour incorporer la Compagnie des mines de Mégantic, 86.

Bill pour incorporer la Compagnie de la maison d'opéra Victoria, 94.

Bill pour étendre les dispositions de l'article 22 du Code municipal aux cités et villes incorporées, 139.

Adresse :

St-Vincent d'Adamsville,—Copie de toutes pétitions et communications concernant l'établissement de la parcisse de—, dans le comté de Brôme comme municipalité scolaire séparée, 225.

Motion :

Motion pour ajourner la chambre ; négativée, 134.

9e VOLUME.—SESSION 1875.

(Réélu par acclamation le 30 juin 1875.)

Fait partie des comités suivants :

Pour préparer les listes des comités permanents, 7 ; Bibliothèque, 15 ; Privilèges et élections ; Chemins de fer, 17 ; Comptes publics, 18 ; Notariat, 27 ; Code de procédure civile, 37 ; Code municipal, 85 ; Règles et règlements de la Chambre, 94.

Pétitions présentées :

De l'Asile des orphelines protestantes, Québec, 20 ; demandant que son allocation annuelle soit continuée, 26.

De John Henry Pelley Simpson, avocat de Londres, Angleterre, 46 ; demandant un acte l'autorisant à vendre certaines Isles dans le fleuve St-Laurent connues sous le nom de " Isles Dorval," 53.

UNIVERSITÉ DE SHERBROOKE

IRVINE, L'HONORABLE GEORGE :—(*Suite.*)

De l'Asile des orphelins, Québec, en rapport avec l'Eglise d'Angleterre, 53 ; demandant que son allocation annuelle soit continuée, 58.

De *The Woman Christian Association of Québec*, 60 ; demandant un acte d'incorporation ; reçue et lue, 61.

De la Cie du chemin de fer du Grand-Tronc du Canada, 62 ; demandant qu'aucune mesure ne reçoive la sanction de la Chambre, ayant pour but la construction de chemins de fer quelconques sur la rive nord du St-Laurent qui pourraient faire concurrence aux pétitionnaires ou contre-carrer leurs droits, 65.

De R. B. Angers et autres, directeurs de corporations et compagnies à fonds social faisant affaires dans la province de Québec, 143 ; demandant certains amendements au bill pour pourvoir aux cas où le bref d'injonction peut être obtenu et pour régler la procédure à cette fin, 169.

Bills présentés :

Bill pour autoriser la vente de certaine propriété substituée par le testament de feu Maria Orkney, 57.

Bill pour incorporer *The Women's Christian Association of Quebec*, 66.

Motions :

Amendement (à l'adresse en réponse au discours du Trône,) négativé, 11.

Amendement (à la motion pour concours dans le premier rapport du comité permanent des privilèges et élections), négativé, 175.

Adresses :

Divisions d'enregistrement Montréal :—Copie des pétitions présentées au sujet de l'acte passé à la dernière session relatif à la division d'enregistrement de Montréal en trois divisions, 18.

Arbitrage :—Correspondance concernant les actifs communs qui furent le sujet d'un arbitrage entre les provinces de Québec et d'Ontario, depuis le 28 janvier 1874, 18.

Divers :

L'hon. M. *Irvine* se lève de son siège et fait une déclaration contre *G. H. Deschênes*, député de Témiscouata, 115.—Pour détails voir *Deschênes*, page 445.

12e VOLUME.—SESSION 1878.

(Elu, le 1er mai 1878, député du comté de Mégantic.)

Fait partie des comités suivants :

Pour préparer l'adresse en réponse au discours du Trône, 21 ; Pour préparer les listes des comités permanents, 23 ; Bibliothèque, 26 ; Priviléges et élections ; Chemins de fer ; Lois expirantes, 31 ; Mines d'or de la Beauce, 34 ; Acte électoral de 1875, 65.

Présente divers rapports du comité permanent des *chemins de fer*, 40, 54, 62.

IRVINE, L'HONORABLE GEORGE :—(*Suite.*)

Divers :

Appelé à remplacer temporairement M. l'Orateur au fauteuil, 76, 119.

Adresses :

Lévis et Kennebec :—Rapport de tous les deniers payés à la Cie du chemin de fer—, à compte du subside, 66.

Sprungli :—Copie des instructions en vertu desquelles le Greffier de la paix à Québec a payé à un nommé—, certaines valeurs, lesquelles depuis ont été reconnues pour avoir été volées par lui, 128.

13e VOLUME.—SESSION 1879.

Fait partie des comités suivants :

Pour préparer l'adresse en réponse au discours du Trône, 25 ; Pour préparer les listes des comités permanents, 13 ; Bibliothèque, 36 ; Privilèges et élections, 39 ; Chemins de fer ; Lois expirantes, 40 ; Pour préparer une adresse de bienvenue au Gouverneur Général, le *marquis de Lorne* et à la *princesse Louise*, 55 ; Acte électoral de Québec de 1875, 84 ; Notre-Dame des Anges, 90 ; Barreau, 147 ; Bill concernant la ligne de division entre les comtés de Compton et Beauce, 147.

Nommé *Président* du comité spécial sur enquête au sujet de la ferme de Notre-Dame des Anges et du pont Bickell, 93 ; Présente divers rapports de ce comité, 93, 95, 125, 133, 291.

Pétitions présentées :

De William Alex. Griffith et *al.*, de Québec, 19 ; demandant un acte l'autorisant à construire un élévateur de la Basse-ville à la Haute-ville, Québec, 34.

De l'Asile des orphelines protestantes, Québec, 19 ; demandant de l'aide, 35.

Du Synode de l'Eglise d'Angleterre, du diocèse de Québec, 39 ; demandant des amendements à l'acte 29-30 Vic., ch. 15, concernant l'Eglise unie d'Angleterre et d'Irlande en cette province, 48.

De John P. Reid et autres, du comté de Mégantic, 94.

De Henry H. Miles, du département de l'Instruction publique, Québec, 302 ; demandant à être mis sur le même pied que les députés-chefs des autres départements, 305.

Bills présentés :

Bill pour amender l'acte concernant l'élection des membres de l'Assemblée législative de la province de Québec, en ce qui concerne la qualification des membres, 36.

Bill pour amender l'acte des chemins de fer de Québec, 1869, concernant la manière de convoquer les assemblées générales des compagnies de chemins de fer, 44.

Bill pour incorporer la Cie d'élévateur de Québec, 59.

UNIVERSITÉ DE SHERBROOKE

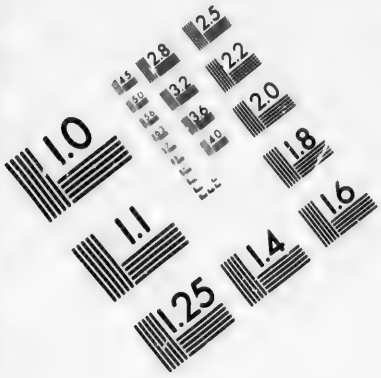

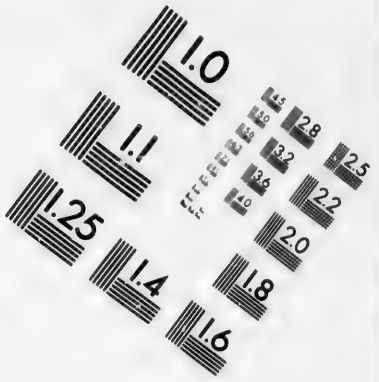

IMAGE EVALUATION TEST TARGET (MT-3)

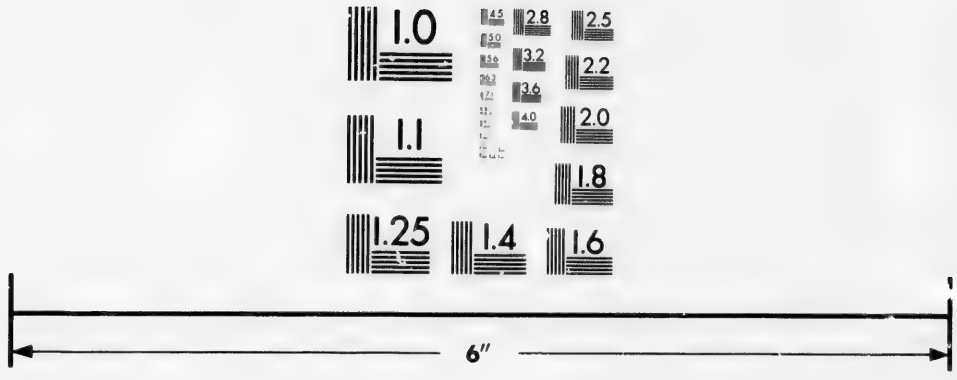

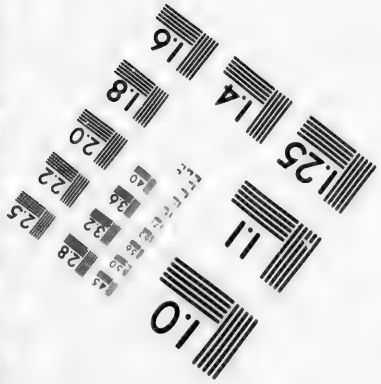

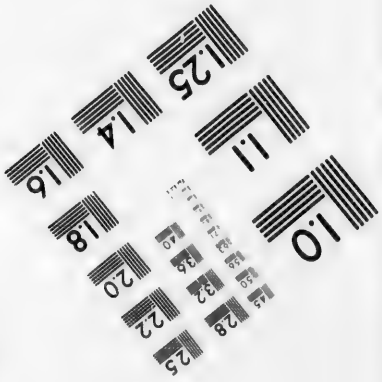

Photographic Sciences Corporation

23 WEST MAIN STREET
WEBSTER, N.Y. 14580
(716) 872-4503

28
25
32
22
20
18
1.0

IRVINE, L'HONORABLE GEORGE :—(*Suite.*)

Bill pour étendre les pouvoirs du Synode provincial de l'Eglise Anglicane, quant à ce qui concerne les propriétés de la dite église, 59.

Bill pour amender les actes concernant la Cie du chemin à lisses de Québec et du Lac St-Jean, 249.

Motions :

Que les mots inscrits dans le Journal de la Chambre du 14 février 1878, et ayant rapport à une censure passée sur l'hon. M. *Joly*, soient rayées des Journaux de cette Chambre,—et sur objection, M. l'Orateur décide que la motion est dans l'ordre ; motion amendée, 82.

Amendement (à la motion pour un comité d'enquête au sujet de certaines transactions relatives à la ferme Notre-Dame des Anges et du Pont Bickell), 89 ; adopté, 90.

Pour renvoyer à 6 mois la seconde lecture du bill pour amender l'acte concernant la qualification des membres de l'Assemblée législative, 98 ; Débats repris et ajournés, 98.

Pour renvoyer de nouveau à un comité général le bill relatif aux questions de droit ; négativée, 99.

Que la pétition de la Cie du chemin de fer de Québec et du Lac St-Jean soit référée au comité des ordres permanents ; adoptée, 172.

Que les ordres et les bills publics ne soient pas maintenant appelés, mais qu'il soit résolu que cette chambre approuve la politique d'économie suivie par le gouvernement et la pleine confiance qu'il continuera à mettre cette politique en pratique et qu'il réussira par là, à exempter l'imposition de nouvelles taxes sur la province ; sur objection, M. l'Orateur décide que la motion est dans l'ordre ; M. Gagnon propose la question préalable ; objection, M. l'Orateur décide contre l'objection, débats, 182. Débats repris ; motion pour ajourner les débats, négativée ; question préalable et motion principale, adoptées, 187.

Adresse :

Arthabaska,—Rapports depuis deux ans faits par les inspecteurs du gouvernement sur le bureau du shérif du district d'—, 102. Réponse, 135. (*Document No. 59.*)

14e VOLUME.—SESSION 1880.

Fait partie des comités suivants :

Pour préparer les listes des comités permanents, 10 ; Privilèges et élections ; Lois expirantes ; Chemins de fer, 20 ; Bibliothèque, 21 ; Règles de la chambre, 30 ; Employés de la Chambre et du Conseil, 253 ; Conférence avec le Conseil, 269.

IRVINE, L'HONORABLE GEORGE :—(*Suite.*)

Pétitions présentées :

De la Cie de gaz de Québec, 22 ; demandant des amendements à son acte d'incorporation, 36.

De Charlotte Smith et *al.*, de Montréal, 36 ; demandant un acte l'autorisant à vendre certains biens substitués, 40.

De l'Asile des orphelins protestants de Québec, 41 ; demandant que son allocation annuelle soit continuée, 56.

Bills présentés :

Bill autorisant Charlotte Smith et *al.*, à disposer d'un immeuble substitué, 57.

Bill amendant la loi de la preuve en matière civile, 57.

Bill pour amender le Code de procédure civile, afin de mieux assurer l'assistance des témoins, 57.

Bill amendant la charte de la Cie de gaz de Québec, 93.

Bill pour établir de meilleures dispositions pour le recouvrement des dettes, 111.

Interpellation au Ministère :

Banque du Peuple :—Quel taux d'intérêt payé à la—, sur prêt temporaire ? 87.

Motions :

Amendement (à la 2è lecture du bill concernant la constitution de la Cour Supérieure), —qu'il n'est pas désirable d'augmenter les charges du peuple, en nommant un juge additionnel ; motion retirée, 65.

Amendement pour renvoyer de nouveau le bill concernant les officiers publics ; adopté, 221.

Adresses :

Gravel, Dr :—Documents relatifs à la démission du—, comme coroner du district d'Arthabaska, 70.

Lévis & Kennebec :—Au sujet du subside payable à la Cie du chemin de fer de—, 106. Réponse, 281. Imprimée, 304. (*Document No. 66.*)

15e VOLUME—SESSION 1881.

Fait partie des comités suivants :

Pour préparer les listes des comités permanents, 8 ; Privilèges et élections ; Chemins de fer, 17 ; Lois expirantes ; Comptes publics ; Bibliothèque, 18 ; Code de procédure civile, 39 ; Crédit foncier, 57 ; Acte des élections contestées de 1878, 142 ; Pour examiner les Journaux du Conseil législatif, 296.

UNIVERSITÉ DE SHERBROOKE

IRVINE, L'HONORABLE GEORGE :—(*Suite.*)

Pétitions présentées:

De William Lowry et *al.*, d'Inverness, 40, 55,—de Stuart Robinson et *al.*,—et de John Whyte et *al.*, 78, 98 ; demandant des amendements aux lois concernant l'éducation.

De E. C. P. Chèvrefils et *al.*, 78 ; demandant que le bill concernant l'Université Laval ne devienne pas loi, 98.

Du Rév. D. Matte et *al.*, de St-Calixte de Somerset, 165 ; demandant des amendements aux lois des licences, 178.

Bills présentés :

Bill pour amender le Code de procédure civile pour rendre plus efficace la présence des témoins, 18.

Bill pour pourvoir à de meilleures dispositions pour le recouvrement des dettes, 18.

Bill pour amender la loi de la preuve en matière civile, 19.

Bill pour amender la loi concernant le recours civil dans le cas de libelle, 24.

Adresses :

Gravel, Dr :—Concernant la démission du—, comme coroner du district d'Arthabaska, 21. Réponse, 63. (*Document No. 26.*)

Quesnel, Auguste, écr, :—Documents concernant la suspension de—, de la charge de shérif du district d'Arthabaska, en 1870, jusqu'au jour de sa ré-installation dans le cours de la présente année, 39. Réponse, 147. (*Document No. 45.*)

Mines de Québec :—Sommes payées au Trésorier de la province sous l'autorité de la 15e section de l'acte des—, de 1880, 39. Réponse, 50. (*Document No. 24.*)

Motions :

Sous amendement (à la motion pour un comité spécial chargé de s'enquérir généralement de tout ce qui concerne le chemin de fer de Q. M. O. & O.) ; négativé, 125.

Amendement pour renvoyer à six mois le comité général sur le bill pour admettre Joseph Eugène Lépine au Barreau ; négativé, 197.

Que les débats soient ajournés (sur la motion que les ordres du gouvernement aient la priorité sur les ordres du jour jusqu'à la fin de la session) ; négativée, 245.

Que la Chambre s'ajourne maintenant ; négativée, 250.

Amendement (à l'item des subsides pour défrayer les dépenses de réception et de célébration à Spencer Wood de la Saint-Jean-Baptiste),—que les dépenses incidentes du maintien de la position du Lieutenant-Gouverneur devraient être supportées par le gouvernement de la Puissance ; négativé, 253.

Sous-amendement (à l'item des subsides relatif aux dépenses d'entretien du Q. M. O. & O.) ; négativé, 259.

IRVINE, L'HONORABLE GEORGE :—(*Suite.*)

Amendement (à la motion pour comité des voies et moyens),— que cette Chambre regrette que les montants dépensés pour l'encouragement de l'immigration européenne n'aient pas donné de résultats plus satisfaisants ; négativé, 281.

Amendements pour renvoyer de nouveau à un comité général le bill pour amender l'acte 43-44 Vic. sections 54 et 75 ; négativés, 284.

Divers :

M. *Lavallée* se lève de son siège et déclare qu'il est informé qu'un des membres de cette Chambre est entré en conspiration pour frauder les créanciers du chemin de fer de Lévis et Kennébec et le Gouvernement, 106. Motion pour la formation d'un comité spécial ; Débats ajournés, 107. Réponse de l'Honorable M. *Irvine* à la déclaration ci-dessus, 112. Débats repris et ajournés de nouveau, 114. Débats repris, 116. Motion pour ajourner les débats, retirée ; Amendement, que la Chambre, satisfaite des explications de l'Hon. membre pour Mégantic, passe à l'Ordre du Jour ; adopté, 117.

16e VOLUME.—SESSION 1882.

(Réélu le 2 décembre 1881.)

Fait partie des comités suivants :

Pour préparer les listes des comités permanents, 9 ; Privilèges et élections ; Chemins de fer ; Législation et lois expirantes ; Comptes publics, 17 ; Bibliothèque, 18 ; Règles de la Chambre, 56 ; Bill (St-Faustin et Ste-Jovite) ayant rapport aux douze comtés, 254.

Pétitions présentées :

Du Rév. L. Z. Lambert et *al.*, de Ste-Anastasie de Nelson, 7 ; demandant à être érigés en municipalité séparée, 16.

De l'Asile des orphelines protestantes, Québec, 23 ; demandant que son allocation annuelle soit continuée, 33.

De The Women Christian Association de Québec, 28 ; demandant que leur allocation annuelle soit continuée et augmentée, 48.

De la Société de l'Eglise du diocèse de Québec, 46 ; demandant une acte amendant la loi concernant l'administration des dotations paroissiales, 58.

Du Rév. F. A. Smith et *al.*, de New-Liverpool ; du Rév. Félix J. Boyle et *al.*, de Frampton Est ; du Rév. James S. Sykes et *al.*, de Frampton Ouest ; du Rév. W. King et *al.*, de St-Sylvestre ; du Rév. John H. Jenkins et *al.*, des Trois-Rivières ; du Rév. Thos Blaylock et *al.*, de New-Carlisle et Paspébiac ; du Rév. G. R. Walters et *al.*, de la Malbaie ; du Rév. R. C. Tambs et *al.*, de la Rivière du Loup (en bas) ; du Rév. R. W. Colston et *al.*, de Halesboro et Portneuf ; du Rév. Thomas—L.

UNIVERSITÉ DE SHERBROOKE

IRVINE, L'HONORABLE GEORGE :—(*Suite.*)

Ball et *al.*, de Ireland et Inverness Sud ; du Rév. Arthur Wilcooks et *al.*, de Melbourne et Richemond ; du Rév. James Hepburn et *al.*, de Magog et Georgeville ; du Rév. Peter Roe et *al.*, d'Inverness ; du Rév. Louis C. Würtele et *al.*, d'Acton ; du Rév. John Foster et *al.*, de Coaticook ; du Rév. George Thornloe et *al.*, de Stanstead Plain ; du Rév. Henry Roe et *al.*, de Brompton et Windsor ; du Rév. Albert Stevens et *al.*, de Hatley ; du Rév. Chas Briggs Washer et *al.*, de Barford et Hereford ; du Rév. W. G. Lyster et *al.*, de Cape Cove et Percé ; du Rév. John P. Richmond et *al.*, du Bassin de Gaspé ; du Rév. Clément D. Brown et *al.*, de Shigawake et Port Daniel ; du Rév. Mathew Ker et *al.*, de Sandy Beach ; du Rév. H. J. Petry et *al.*. de Shipton ; du Rév. S. Thos. Chapman et *al.*, de Dudswell ; et du Rév. Henry Roe et *al* de Ascot Corner et Wesbury, tous ministres et custodes de l'Eglise d'Angleterre, 106 ; demandant respectivement que le Bill autorisant la Société de l'Eglise incorporée du Diocèse de Québec, à faire certains arrangements concernant le fonds des dotations paroissiales, devienne loi, 115.

Bills présentés :

Bill pour rappeler l'acte passé dans la 43-44ième année du règne de sa Majesté, chapitre cinq, 18.

Bill pour amender la loi concernant les témoins dans les causes civiles, 18.

Bill pour pourvoir à de meilleures dispositions pour le recouvrement des dettes, 18.

Bill pour amender la loi concernant le recours civil dans les cas de libelle, 24.

Bill pour autoriser la Société de l'Eglise incorporée du diocèse de Québec à faire certains arrangements concernant le fonds de dotations paroissiales, 104.

Motions :

Amendement (à la motion pour comité général sur résolutions pour confirmer la vente de la section ouest du Q. M. O. & O.),—qu'il soit résolu que les arrangements maintenant soumis à la chambre ne sont pas les plus avantageux qu'il était au pouvoir du gouvernement d'obtenir ; négativé, 119.

Amendement pour renvoyer de nouveau à un comité de toute la chambre le bill pour incorporer la Cie du chemin de fer de la Baie des Chaleurs ; débats, 133 ; débats repris ; amendement adopté, 135.

Amendement pour renvoyer de nouveau à un comité de toute la chambre le bill pour confirmer la vente de la section ouest du Q. M. O. & O. ; négativé, 138, 142.

Adresses :

Cie de colonisation et des terres de la Puissance,—concernant l'octroi de certaines terres à la—, 21. Réponse 156. Imprimée, 160. (*Document No. 42.*)

La Reine *vs* Lepine :—Relativement à la production d'un bref de *nolle prosequi* dans la cause de—à Montmagny, le 27 mars 1882, 110.

Taxes sur compagnies incorporées :—Rapport faisant connaitre jusqu'à ce jour le montant perçu pour—, 36. Réponse, 115. (*Document No. 32.*)

Terres à phosphate :—Rapport de toutes les ventes faites à l'enchère depuis le 1er juillet 1871 des—, 85. Réponse, 105, Imprimée, 204. (*Document No. 28.*)

IRVINE, L'HONORABLE GEORGE :—(*Suite.*)

17e VOLUME—SESSION 1883.

Fait partie des comités suivants :

Bibliothèque, 28 ; Privilèges et élections ; Chemins de fer, 40 ; Comptes publics, 41.

Pétitions présentées :

De l'Asile des orphelins protestants de Québec, 28 ; demandant que son allocation annuelle soit continuée, 35.

De Henry Talbot Walcot, ci-devant de Québec et maintenant de Londres, Angleterre, 39 ; demandant un acte le déchargeant de ses devoirs de fidéi-commissaire de Madame Isabella Abbott Young, 46.

Du Révérendissime Evêque Anglican de Québec, 59 ; demandant un acte autorisant la vente de la propriété de l'Ecole Nationale, en la cité de Québec, 66.

Bills présentés :

Bill pour décharger Henri Talbot Walcot de ses devoirs de fidéi-commissaire à Dame Isabella Abbott Young, 81.

Bill pour autoriser la vente de la propriété de l'Ecole Nationale à Québec, 100.

Bill pour amender l'acte 44-45 Vic., ch. 27 concernant le Barreau de la province de Québec, 179.

Bill pour amender l'acte 32 Vict., ch. 11, concernant la vente et l'administration des terres publiques, 179.

Bill pour amender l'acte général des Mines de Québec, de 1880, 180.

Motions :

Sous-amendement à l'effet que les mots " durant la présente session " seraient ajoutés à la motion relative au renouvellement du contrat pour l'entretien et la garde des aliénés à Beauport ; négativé, 105.

Amendement (à la motion que les ordres du gouvernement aient la priorité, le mercredi, pendant le reste de la session) ; négativé, 163.

Amendement (à la motion pour comité des subsides) ; que cette chambre constate avec alarme, les dépenses énormes encourues pour les contingents du Bureau du Lieutenant-Gouverneur et l'entretien de Spencer Wood ; négativé, 217.

Adresses :

Fonds d'emprunt municipal :—Etat détaillé des sommes payées au gouvernement depuis le 1er juillet 1880 sur le—, 37.

Instruction publique :—Documents concernant les lois sur l' —qui pourraient être soumises à l'avenir à la considération de la Législature, 37. Réponse, 101. Impression ordonnée, 215. (*Document No. 27.*)

Taxe sur les Compagnies incorporées :—Etat du montant perçu jusqu'à ce jour pour—36. Réponse, 115. (*Document No 32.*)

UNIVERSITÉ DE SHERBROOKE

IRVINE, L'HONORABLE GEORGE :—(*Suite.*)

Divers :

L'hon. M. *Irvine* se lève de son siège et déclare qu'il est informé qu'une feuille additionnelle a été ajoutée à la pétition sur lequelle est basée le bill pour incorporer la ville de Montmagny ; Pétition renvoyée au comité des privilèges et élections, 231.

Soulève une objection en comité général ; le Président renvoie l'objection et appel étant fait de sa décision, elle est confirmée par M. l'Orateur, 258.

18e VOLUME—SESSION 1884.

Fait partie des comités suivants :

Privilèges et élections ; Chemins de fer ; Comptes publics, 51.

Pétitions présentées :

De la Cie du chemin de fer de Leeds et des Cantons de l'Est, 76 ; demandant des amendements à l'acte d'incorporation de la dite compagnie ; reçue et lue, 80.

De la Compagnie de filature de Ste-Anne, Hochelaga, 22 ; demandant un acte pour légaliser les débentures émises par la dite compagnie, 32.

Bills présentés :

Bill pour légaliser les débentures émises par la Compagnie de filature de Sainte-Anne, Hochelaga, et pour permettre aux directeurs de la dite compagnie d'hypothéquer des propriétés immobilières, 67.

Bill pour amender la loi concernant la preuve en matière civile, 168.

Motion :

Amendement pour renvoyer à six mois la réception du rapport du comité général sur le bill pour incorporer la grande loterie nationale de Québec ; négativé, 86.

Divers :

Objection soulevée contre certain bill ; renvoyée, 108.

L'hon. M. *Irvine* (le 6 juin 1884) déclare, de son siège, qu'il résigne comme membre pour le district électoral de *Mégantic*, 350.

JODOIN, M. Jean-Baptiste :—Elu, le 3 septembre 1867, député du comté de CHAMBLY.

1er VOLUME.—SESSION 1867-68.

Prête serment et prend son siège, 2.

Fait partie des comités suivants :

Dépenses contingentes, 7 ; Agriculture, immigration et colonisation, 44.

Pétitions présentées :

Du Rév. A. Thibault et *al.*, du Bassin de Chambly, 59,—de Pierre Betournay et *al.*, de Longueuil, 67,—et du Rév. G. Hubertdeau et *al.*, de St-Hubert, 86 ; demandant que le tracé Robinson soit choisi pour y faire passer le chemin de fer Intercolonial, 70, 75, 93.

2e VOLUME.—SESSION 1869.

Fait partie des comités suivants :

Dépenses contingentes ; Agriculture, immigration et colonisation, 16.

Pétition présentée :

De C. B. De Grosbois et *al.*, de Chambly, 49 ; demandant que le bill concernant les voitures pour chemins d'hiver soit adopté, 57.

Adresse :

Longueuil et Bassin de Chambly :—Demandant un état des montants empruntés par les municipalités des villages de—, des sommes payées en déduction du montant ainsi emprunté, des arrérages dus tant sur les intérêts que sur le percentage qui doit être payé en amortissement du capital emprunté, 182.

3e VOLUME.—SESSION 1869-70.

Fait partie des comités suivants :

Dépenses contingentes ; Agriculture, immigration et colonisation, 13 ; Bill pour pourvoir à l'interdiction des ivrognes d'habitude, 101.

Pétitions présentées :

Du Révérend A Thibault et *al.*, de St. Joseph de Chambly, 44 ; demandant de l'aide pour un hôpital dans la dite paroisse, 52.

De A. A. Boudreau et *al.*, de Longueuil, 44 ; demandant un acte d'incorporation sous le nom de "Club Montarville de Longueuil, " 52.

Bill présenté :

Bill (du Conseil législatif) pour incorporer le Club de Montarville de Longueuil, 131.

UNIVERSITÉ DE SHERBROOKE

JODOIN, M. J.-B. :—(*Suite.*)

4e VOLUME.—SESSION 1870.

Fait partie des comités suivants :

Dépenses contingentes ; Agriculture, 10 ; Protection des forêts contre les incendies, 57.

Pétitions présentées :

De François Charron et *al.*, du comté de Chambly, 20 ; demandant au gouvernement de garantir les emprunts nécessaires à la confection des chemins empierrés, ainsi que l'octroi d'une allocation pour aider l'entreprise de l'empierrement des dits chemins, 23.

Du Révérend A. Thibault et *al.*, de la paroisse de Chambly, 28 ; demandant de l'aide pour l'Hôpital St-Joseph, 35.

Du Révérend A. Thibault et *al.*, de la paroisse de St-Joseph de Chambly, 68 ; demandant des amendements à l'acte concernant les voitures pour chemins d'hiver, 87.

LAROCHELLE, M. Louis-Napoléon :—Elu, par acclamation, le 10 juillet 1871, député du comté de DORCHESTER.

5e VOLUME—SESSION 1871.

Fait partie des comités suivants :

Agriculture, immigration et colonisation, 12 ; Chemins de fer, 38 ; Industries, 110.

Pétitions présentées :

Du Révérend P. Kelly et *al.*, de Saint-Joseph, comté de Beauce, et du township de Frampton, comté de Dorchester 35 ; demandant de l'aide pour un chemin dans le dit township, 40.

De Ninyas-Ignace Blais et *al.*, de Sainte-Claire, 63 ; demandant de l'aide pour un pont, 67.

Du Révérend F. X. Méthot et *al.*, de Sainte-Germaine du Lac Etchemin ; demandant de l'aide pour un chemin dans le township de Cranbourne, 67.

Du Révérend P. Kelly *al.*, de Saint-Edouard de Frampton, 63 ; demandant de l'aide pour un chemin dans le township de Frampton, 67.

De John Morrow *al.*, du township de Cranbourne, 63 ; demandant de l'aide pour un chemin dans le dit township, 67.

De Benjamin Lapierre *al.*, de Sainte-Germaine du Lac Etchemin, 108 ; demandant de l'aide pour la continuation du chemin de Dorchester entre les townships Langevin, Ware et Metgermette, 118.

De James McClintock *al.*, du township de Cranbourne, comté de Dorchester, et de la paroisse St-François, comté de Beauce, 114 ; demandant de l'aide pour un chemin du dit township de Cranbourne à la paroisse de St-François, 118.

De John Brennan *al.*, des townships de Frampton, Standon, Cranbourne, Ware et Langevin, 114 ; demandant de l'aide pour un chemin du township de Frampton à l'église de Ste-Marie, 119.

De Jean Vallière et autres, des townships de Frampton et Cranbourne, 114 ; demandant de l'aide pour un chemin dans le dit township de Frampton, 119.

De P. Cassidy *al.*, du township de Cranbourne, 114 ; demandant de l'aide pour le chemin de Cranbourne, 119.

De Patrick O'Reilly et autres, de Saint-Edouard de Frampton, 108 ; demandant le l'aide pour le chemin de la 3me et 4me concessions de Saint-Edouard de Frampton, 119.

Du Révérend F. X. Méthot et autres, du township de Standon, 108 ; demandant l'ouverture d'un chemin entre les 3e et 4e rangs du township de Standon, 119.

UNIVERSITÉ DE SHERBROOKE

LAROCHELLE, M. L.-N. :—(*Suite.*)

Du Révérend Jos. Bourassa et autres, de Saint-Bernard,—du Révérend P. Kelly et autres, de Saint-Edouard de Frampton,—de C. E. Genest et autres, de Sainte-Marguerite,—de Damase Roy et autres, du township de Cranbourne,—du Révérend Père François-Xavier et autres, de Sainte-Justine et du township Langevin,—et de Joseph Fournier et autres, de Sainte-Claire, tous du comté de Dorchester, 170 ; demandant respectivement que le juge de la cour supérieure pour les districts de Montmagny et Beauce, soit tenu de résider dans les limites du district de Beauce, et qu'un magistrat stipendiaire ne soit pas nommé pour le dit district, 176.

Du Révérend Père François-Xavier et autres, de Sainte-Justine et du township Langevin,—et de Jacques Girard et autres, du township de Ware, tous du comté de Dorchester, 170 ; demandant respectivement de l'aide pour des chemins dans les dits townships, 176.

6e VOLUME.—SESSION 1872.

Fait partie des comités suivants :

Chemins de fer, 12 ; Agriculture, immigration et colonisation, 13 ; Industries, 77.

Pétitions présentées :

De l'honorable J. G. Blanchet et autres, de la ville de Lévis et autres lieux, 16 ; demandant des amendements à l'acte d'incorporation de la Compagnie du chemin à lisses de Lévis à Kennebec, 19.

De Henry Joynt et *al.*,—de John Kelly et *al.*, tous de la paroisse de Saint-Malachie,—et de P. Cassidy et *al.*, du township de Cranbourne, comté de Dorchester, 28 ; demandant respectivement de l'aide pour des chemins, 36.

Du Conseil de Ville de la ville de Lévis, 39 ; demandant des amendement à l'acte d'incorporation de la ville de Lévis, 48.

De la municipalité du Village de Lauzon, 41 ; demandant des amendements au Code municipal, 53.

Du Révérend W. Richardson et *al.*,—de James Foster et *al.*, toutes, du township de de Frampton,—de Patrick Cassidy et *al.*,—de John Hurley et autres, toutes du township de Cranbourne,—de W. Henderson et *al.*, de Saint-Malachie et autres lieux,—du Révérend Henri DeBrie et *al.*, du township Langevin,—du Révérend J. A. Rainville et *al.*, de Saint-Léon de Standon, tous du comté de Dorchester,—de Z. Vézina et *al.*, du district de Beauce, 52 ; demandant de l'aide pour des chemins, 63.

Du Révérend J. A. Rainville et *al.*, de Saint-Léon de Standon, 52 ; demandant de l'aide pour construire un pont sur la rivière Etchemin, et pour un chemin, 62.

De John Raynolds et *al.*, du township de Frampton, 52 ; demandant la remise des argents qu'ils doivent au gouvernement sur les lots de terre qu'ils possèdent dans le 8me rang de Frampton, 62.

LAROCHELLE, M. L.-N. :—(*Suite.*)

Du Révérend J. A. Rainville et *al.*, de Sainte-Germaine, 98 ; demandant de l'aide pour un chemin dans le township de Cranbourne, 109.

Du Révérend J. A. Rainville et *al.*, de Sainte-Germaine, 98 ; demandant de l'aide pour un chemin dans le township de Ware, 109.

Deux pétitions du Révérend J. A. Rainville et *al.*, de Sainte-Germaine du Lac Etchemin,—et deux pétitions du Révérend W. Richardson et *al.*, de Saint-Malachie, toutes du comté de Dorchester, 128 ; demandant respectivement de l'aide pour des chemins, 134.

Bill présenté :

Bill pour amender l'acte incorporant la compagnie du Chemin de fer de Lévis et Kennebec, 34.

Adresse :

Pour copie de la requête de Messieurs les Curés de Dorchester, Beauce, etc., relativement à un projet de Colonisation, 77. Réponse, 129. Imprimée, 201. (*Document No. 29.*)

7e VOLUME—SESSION 1873-74

Fait partie des comités suivants :

Agriculture, immigration et colonisation ; Industries, 26.

Pétitions présentées :

De l'honorable J. G. Blanchet et *al.*, de la ville de Lévis et autre lieux, 11 ; demandant un acte d'incorporation de la Compagnie du chemin à lisses de Lévis à Kennebec, 15.

De Frs. E. Verreault et *al.*, des villages Lauzon et Bienville, et de la paroisse Saint-Joseph de Lévis, 11 ; demandant un acte d'incorporation sous le nom de "Société mutuelle et bienveillante de Sainte-Anne de Lévis," 15.

De Andrew Ross et *al.*, de Frampton West, 70 ; demandant de l'aide pour un chemin dans le dit township, 81.

Du Révérend C. E. Poiré et *al.*, de la paroisse de Saint-Anselme,—et du Révérend Z. Gingras et *al.*, de la paroisse de Sainte-Claire, 70 ; demandant respectivement un juge résident dans le district de Beauce, 82.

De T. J. Taschereau et *al.*, 70 ; demandant de l'aide pour un chemin conduisant du chef-lieu du district de Beauce au township de Cranbourne, 80.

De Patrick Hayes et *al.*, du township de Buckland, 78 ; demandant de l'aide pour un chemin dans le dit township, 80.

De James McClintock et *al.*, du township de Cranbourne 105 ; demandant de l'aide pour un chemin dans le dit township, 116.

De Peter Lyon et *al.*,—et de Thomas Walsh et *al.*, 105 ; demandant respectivement de l'aide pour des chemins dans le township de Frampton, 116.

UNIVERSITÉ DE SHERBROOKE

LAROCHELLE, M. L.-N. :—(*Suite.*)

Deux pétitions du Révérend W. Richardson et *al.*, de Saint-Malachie,—du Révérend John W. Jenkins, bachelier ès arts, clerc de l'Eglise d'Angleterre, et *al.*,—de Thomas Fitzgerald et *al.*,—de James McClintock et *al.*, toutes du township de Cranbourne,—et de John Brennan et *al.*, du township de Frampton, 126 ; demandant respectivement de l'aide pour des chemins, 142.

Bills présentés :

Bill pour amender les actes d'incorporation de la Compagnie du chemin de fer de Lévis & Kennebec, 43.

Bill pour incorporer la Société de bienfaisance mutuelle de Ste-Anne de St-Joseph de Lévis, 43.

8e VOLUME—SESSION 1874-75.

Fait partie des comités suivants :

Chemins de fer ; Agriculture ; Industries, 25 ; Navigation de St-Laurent, 26.

Pétitions présentées :

Du Révérend W. Richardson et *al.*, de St-Malachie, 38 ; demandant de l'aide pour le Nova Scotia Road, dans la dite paroisse, 50.

De John O'Farrell et *al.*, de St-Malachie, 38 ; demandant de l'aide pour un chemin entre le 4e et le 5e rangs de Buckland, 50.

Du Révérend J. A. Rainville et *al.*, de Ste-Germaine,—de Peter Kelly et *al.*, de Standon,—et de Edouard Petinot et *al.*, de Ste-Justine, 38 ; demandant de l'aide pour des chemins, 50.

De Andrew Ross et *al.*, de Frampton, 55 ; demandant de l'aide pour des chemins, 61.

Du Révérend W. Richardson et *al.*, de St-Malachie, 92 ; demandant de l'aide pour un chemin dans le 9eme rang de Frampton, 98.

Du Révérend L. Poulin et *al.*, de St Isidore,—et de J. Brennan et *al.*, de St-Edouard de Frampton, 95 ; demandant de l'aide pour des chemins, 102.

De James Hennessey et *al.*, de St-Edouard de Frampton, 184 ; demandant de l'aide pour des chemins, 192.

De Patrick Hayes et *al.*,—de William Harper et *al.*,—de Henry Joynt et *al.*, tous de St-Malachie,—et du Révérend J. A. Rainville et *al.*, de St-Léon de Standon, 197 ; demandant de l'aide pour des chemins, 211.

De la municipalité de la paroisse de St-Edouard de Frampton, 206 ; demandant de l'aide pour l'achat de grains de semences pour le printemps de 1875, 220.

9e VOLUME—SESSION 1875.

(Réélu par acclamation le 30 juin 1875.).

Fait partie des comités suivants :

Chemins de fer, 17 ; Agriculture, immigration et colonisation ; Industries, 18.

LAROCHELLE, M. L.-N. :—(*Suite.*)

Pétitions présentées :

De P. Cassidy et *al.*, de Cranbourne, 30,—et du Révérend W. Richardson et *al.*, du comté de Dorchester, 69 ; demandant que le gouvernement vienne en aide à certaines familles ruinées par un orage de grêle en juillet dernier (1875), 34, 83.

De la Cie du chemin de fer Lévis & Kennebec, 46 ; demandant des amendements à son acte d'incorporation, 53.

De John O'Farrell et de Michel Moses Donohue et *al.*, de St-Malachie, 127,—de la municipalité du township de Cranbourne,—et du Rév. L. Poulin et *al.*, de St-Isidore, 131 ; demandant de l'aide pour des chemins, 135, 144.

Du Rév. J. A. Rainville et *al.*, de Ste-Germaine du Lac Etchemin, 131 ; demandant de l'aide pour des chemins et pour un pont sur la rivière Famine, 144.

De Hugh Hurley et *al.*, de Frampton,—et de Patrick Hayes et *al.*, de Buckland, 179 ; demandant de l'aide pour des chemins, 183.

De Charles Audette et *al.*, de Frampton, 179 ; demandant la remise des arrérages dus au gouvernement sur leurs terres, 183.

Bill présenté :

Bill pour amender l'acte sanctionné le 28 janvier 1874 intitulé : " Acte pour amender l'acte d'incorporation de la Cie du chemin à lisses de Lévis & Kennebec, 57.

10e VOLUME.—SESSION 1876.

Fait partie des comités suivants :

Chemins de fer ; Agriculture, immigration et colonisation, 24 ; Industries, 25.

Pétitions présentées :

De la Cie du chemin de fer de Lévis & Kennebec, 37 ; demandant des amendements à son acte d'incorporation, 52.

Du Rév. D. Gonthier de Ste-Claire,—et du Rév. N. Godbout de St-Hénédine, 70 ; demandant de l'aide pour le chemin de fer de Lévis & Kennebec, 79.

11e VOLUME. —SESSION 1877-78.

Fait partie des comités suivants :

Chemins de fer, 24 ; Agriculture, immigration et colonisation, 34 ; Acte des chemins de fer de Québec, 197.

Pétitions présentées :

Du Rév. J. A. Rainville et *al.*, de Ste-Germaine du Lac Etchemin, 141 ; demandant de l'aide pour des chemins dans les townships de Watford et Cranbourne, et pour un pont sur la rivière Etchemin, dans le township de Ware, 152,

UNIVERSITÉ DE SHERBROOKE

LAROCHELLE, M. L. N. :—(*Suite.*)

Du Rév. J. O. Rainville et *al.*, de Ste Germaine du Lac Etchemin,—du Rév. Henri de Brie et *al.*, de Ste-Justine de Langevin,—et du Rév. J. A. Rainville et *al.*, de St Léon de Standon, 141 ; demandant respectivement de l'aide pour des chemins, 152.

De Patrick Hayes et *al.*, du township de Buckland,—et de Henry Joynt et *al.*, de la paroisse de St-Malachie, 159 ; demandant respectivement de l'aide pour des chemins dans ledit township de Buckland, 170.

21e VOLUME—SESSION 1887.

(Réélu le 7 octobre 1886.)

Fait partie des comités suivants :

Ordres permanents, 34 ; Chemins de fer ; Industries, 38.

Présente le 9e rapport du comité permanent des *ordres permanents*, 142.

Bill présenté :

Bill pour étendre la juridiction territoriale de la Cour supérieure et de la Cour de circuit du district de Québec, 136.

Motion :

Sous-amendement à la motion pour la seconde lecture des résolutions des subsides relative au fonds de retraite des instituteurs ; adopté, 256.

22e VOLUME.—SESSION 1888.

Fait partie des comités suivants :

Ordres permanents ; Chemins de fer ; Industries, 45 ; Licences, 127.

Nommé *Président* du comité des *Industries* ; Présente le premier rapport, 55.

Pétitions présentées :

De Alexandre Harper et autres, de Saint-Malachie,—de S. Lavery et autres, de Saint-Prosper,—de J. O'Farrell et autres, de Frampton,—de Joseph Groleau et autres, de Saint-Prosper,—de Moïse Paradis et autres, de Saint-Malachie,—du Révérend P. Bégin et autres, de Saint-Malachie,—du Révérend D. Lemieux et autres, de Sainte-Rose de Watford,—du Révérend D. Desruisseaux et autres, de Saint-Bernard,—de Jules Dumain et autres, de Saint-Prosper,—du Révérend A. Gingras et autres, de Sainte-Claire, 139 ; demandant de l'aide pour des chemins.

Du Révérend T. P. Bégin et autres, de Saint-Malachie, 150.

De Jean Lessard et autres de Cranbourne, 313.

De John O'Farrell et autres, de Frampton, 139, 342

De J. S. Ouellet, et autres, de Saint-Odilon de Cranbourne, 367.

LAROCHELLE, M. L.-N :—(*Suite.*)

Bill présenté :

Cours Supérieure et de Circuit—Bill pour étendre la juridiction territoriale des—du district de Québec, 367.

Divers :

Le 6 de décembre 1888, M. *Larochelle* résigne son mandat. Nommé Conseiller législatif le même jour pour la division de *Lauzon*.

Décédé à St-Anselme, Dorchester, le 27 octobre 1890.

UNIVERSITÉ DE SHERBROOKE

LAROQUE, M. Gédéon : — Elu, le 23 juin 1871, député du comté de CHAMBLY.

5e VOLUME.—SESSION 1871.

Fait partie des comités suivants :

Agriculture, immigration et colonisation, 12 ; Amélioration des chemins publics, 41.

Pétitions présentées:

Du Révérend A. Thibault et *al.*, de la paroisse de Saint-Joseph de Chambly, 39 ; demandant de l'aide pour l'Hôpital Saint-Joseph de Chambly, 47.

De Amable Dellière et *al.*, de St-Bruno,—et de L. Normandin et *al.*, de Boucherville, 83 ; demandant de l'aide pour l'empierrement des chemins, 94.

De P. B. Benoit et *al.*, de Chambly et autres lieux, 129 ; demandant de l'aide pour une nouvelle maison d'éducation à Chambly, 136.

6e VOLUME.—SESSION 1872.

Fait partie des comités suivants :

Agriculture, immigration et colonisation, 13 ; Industries, 34.

Pétitions présentées :

Du Révérend A. Thibault et *al.*, de Saint-Joseph de Chambly, 14 ; demandant de l'aide pour l'Hôpital Saint-Joseph de Chambly, 19.

Du Révérend A. Thibault, de la ville de Chambly, 22 ; demandant de l'aide pour le collège de Chambly, 28.

Du Révérend J. B. Langlois et *al.*, de St-Hubert,—du Révérend G. Thibault et *al.*, de Longueil,—et du Révérend J. Ed. Dupras et *al.*, de St-Bazile le Grand, tous du comté de Chambly, 75 ; demandant que les conclusions de la pétition de la corporation du collége Ste-Marie, à Montréal pour l'établissement d'une Université à Montréal, soient accordées, 88.

De la municipalité du village de Chambly, 108 ; demandant que le bill pour amender la Compagnie du chemin de fer de jonction des comtés du Sud-Est ne devienne pas loi, mais soit amendé, 121.

Motion :

Lors de la motion pour la seconde lecture du bill pour rendre saisissable une partie des salaires des officiers publics ; M. *Chapleau* propose en amendement que le bill soit renvoyé à un comité spécial,—M. *LaRoque* propose comme sous amendement que MM. Rhéaume, Gill, Daigle et LaRoque soient ajoutés au comité, proposé,—sous-amendement rejeté, 58. Amendement adopté, 59.

LAROQUE, M. GÉDÉON :—(*Suite.*)

7e VOLUME.—SESSION 1873-74.

Fait partie des comités suivants :

Agriculture, immigration et colonisation ; Industries, 26.

Pétitions présentées :

De la municipalité du village de Longueuil, 15 ; demandant que le dit village soit érigé en ville, 24.

De la Compagnie du chemin de fer de Montréal, Chambly et Sorel, 15 ; demandant des amendements à son acte d'incorporation, 24.

Du Révérend A. Thibault et *al.*, de la paroisse de Chambly, 37 ; demandant de l'aide pour l'Hôpital Saint-Joseph de Chambly, 45.

De Ashley Hibbard et *al.*, 51 ; demandant un acte d'incorporation sous le nom de " La Compagnie de l'aqueduc de Chambly," 59.

Du collége de Chambly, 67 ; demandant de l'aide, 75.

Bills présentés :

Bill pour incorporer la ville de Longueuil, 32.

Bill pour amender l'acte 35 Vic., chap. 29 incorporant la Compagnie du chemin de fer de Montréal, Chambly et Sorel, et pour autoriser la dite compagnie à s'amalgamer avec la Compagnie du chemin de fer de Jonction de Missisquoi, et pour d'autres fins, 38.

Motion :

Que cette partie du 13e rapport du comité permanent des ordres permanents qui a rapport au bill ci-dessus soit renvoyée au comité permanent des chemins de fer ; adoptée, 82.

8e VOLUME—SESSION 1874-75.

Fait partie des comités suivants :

Pour préparer l'adresse en réponse au discours du Trône, 23 ; Agriculture ; Industries, 25 ; Statistiques hygiéniques et mortuaires, 36.

Pétitions présentées :

De la Cie du chemin de fer de Montréal, Chambly et Sorel, 17 ; demandant de l'aide, 21.

De P. Benoit et *al.*, du comté de Chambly ; demandant des amendements à la loi des chemins de fer et pour autres fins, 21.

De P. Bétournay et *al.*, de St-Lambert, 17 ; demandant que la municipalité de St-Lambert soit annexée à la municipalité de Longueuil, 21.

UNIVERSITÉ DE SHERBROOKE

LAROQUE, M. GÉDÉON :—(*Suite.*)

Du Rév. A. Thibault et *al.*, de St-Joseph de Chambly, 92 ; demandant de l'aide pour l'hôpital St-Joseph de Chambly, 98.

De la corporation du collége de Chambly, 118 ; demandant de l'aide, 128.

Bill présenté :

Bill pour annexer la municipalité de St-Lambert, dans le comté de Chambly à la municipalité de la paroisse de Longueuil, dans le dit comté, pour les fins municipales et scolaires, 36.

Motion :

Propose l'adresse en réponse au discours du Trône, 17.

Divers :

Motion pour ajourner les débats dans l'affaire *Dansereau*,—Sur objection, M. l'Orateur décide que la motion est hors d'ordre, 218.

LAROSE, M. Achille :—Elu, le 17 juillet 1879, député du comté de VERCHÈRES.

13e VOLUME.—SESSION 1879.

Certificat de son élection ; Prête serment et prend son siège, 117.

Fait partie des comités suivants :

Agriculture, immigration et colonisation ; 147 ; Comptes publics, 152.

14e VOLUME.—SESSION 1880.

Déclaration de l'un des juges de la Cour Supérieure, que M. *Achille Larose* n'a pas l'intention de s'opposer ni de continuer à s'opposer à la pétition d'élection qui demande la nullité de son élection, 4. (*Appendice No. 1*, page 328.)

15e VOLUME.—SESSION 1881.

Avis fixant l'instruction de la pétition d'élection de Joseph Dansereau *vs.* Achille Larose, 2.

Copie du jugement dans la cause de son élection contestée, 270. (*Appendice No. 1* ; page, 317.)

Son élection est annulée, 317. Nouveau bref émis, 274.

LARUE, M. Praxède :—Elu, le 6 septembre 1867 député du comté de PORTNEUF.

1er VOLUME.—SESSION 1867-68

Fait partie des comités suivants :

Lois expirantes ; Agriculture, immigration et colonisation, 7 ; Acte municipal, 34 ; Coupe de bois sur les terres publiques, 35 ; Dépenses contingentes, 49 ; Mesurage et déchargement du charbon, 49.

Pétitions présentées :

De Alfred Miville de Chêne, de la paroisse de St-Roch des Aulnets, commençant, 15. Motion de M. *Carter*, que cette pétition ne soit pas maintenant reçue ; débats, ajournés, 19 ; Débats repris ; motion adoptée, 22.

De Eugène Larue et *al.*, de la Pointe aux Trembles, 48,—du Révérend P. G. Clark et *al.*, de Ste-Basile, 83,—et de la municipalité de la paroisse de St-Raymond, 128 ; demandant le tracé Robinson soit choisi pour y faire passer le chemin de fer Intercolonial, 53, 89, 147.

De Antoine Bilodeau et *al.*, de Ste-Catherine, 59 ; demandant de l'aide pour le chemin de Belair, 70.

De C. L. J. Fitzgerald et *al.*, du township de Gosford, 117 ; demandant de l'aide pour des chemins, 128.

Adresse :

Bardy, Dr. :—Retours d'inspections des écoles faits depuis 12 mois par le—, 47, Réponse, 143. (*Document No. 2.*)

2e VOLUME.—SESSION 1869.

Fait partie des comités suivants :

Lois expirantes ; Dépenses contingentes ; Agriculture, immigration et colonisation, 16.

Pétitions présentées :

Du Rév. L. Provancher, de Portneuf, 23 ; demandant de l'aide pour la publication du *Naturaliste Canadien*, 30.

De l'Institut Canadien de Québec, 46 ; demandant une allocation annuelle, 50.

De F. X. Frenette et *al.*, du Cap-Santé,—de John McCormack et *al.*, de St-Alban,—du Rév. N. Guertin et *al.*, de St-Casimir,—de Léandre Delisle et *al.*, de la Pointe-aux-Trembles,—du Rév. N. Bellenger et *al.*, de Deschambeault,—du Rév. J. O'Grady et *al.*, de Ste-Catherine,—du Rév. A. Milette et *al.*, de St-Augustin,—de Léon Delisle et *al.*, de Portneuf,—du Rév. L. T. Bernard et *al.*, des Ecureuils —de Augustin Côté et *al.*, des Grondines,—de Ignace P. Dery et *al.*, de St-Raymond, 53,—et de F. X. Mottard et *al.*, de St-Basile, 59 ; tous du comté de Portneuf ; demandant des amendements à l'acte d'incorporation de la cité de Québec dans le but de limiter ses pouvoirs dans la taxation des marchés, 60, 68.

UNIVERSITÉ DE SHERBROOKE

LARUE, M. PRAXÈDE :—(*Suite.*)

Adresse :

Enquêtes :—Demandant un état des enquêtes des coroners dans la province de Québec depuis la Confédération, 94.

3e VOLUME.—SESSION 1869-70.

Fait partie des comités suivants :

Lois expirantes ; Dépenses contingentes ; Agriculture, immigration et colonisation, 13 ; Code municipal, 21 ; Chemin de Gosford au Lac St-Jean, 25.

Pétitions présentées :

Du Rév. L. Provancher, de la cité de Québec, 35 ; demandant une augmentation de subvention pour le " Naturaliste Canadien, " 45.

Du Rév. M. Guertin et autres, de la paroisse de St.Casimir, 91 ; demandant que la paroisse de St-Ubalde, soit érigée civilement, 98.

Adresse :

Coroners :— Etat des enquêtes des coroners dans la province de Québec, depuis l'inauguration de la Confédération, indiquant le nombre d'enquêtes tenues, les causes de la mort, les noms des médecins requis et les jurés dans ces cas d'enquêtes ; le nombre d'autopsies faites et les rapports faits par le jury dans chaque enquête, 62.

Motion :

Qu'il soit donné instruction au comité permanent de l'agriculture, de s'enquérir des moyens les plus propres à aider et faire progresser la classe agricole dans la province de Québec, à populariser la science de l'agriculture, et de faire rapport des suggestions qu'il croira convenable de recommander ; adoptée, 111.

4e VOLUME.—SESSION 1870.

Fait partie des comités suivants :

Lois expirantes ; Dépenses contingentes ; Agriculture, 10.

Pétition présentée :

Du Rév. L. Provancher, de la cité de Québec, 39 ; demandant une augmentation de subvention pour le " Naturaliste Canadien," 42.

Bill présenté :

Bill pour amender le paragraphe 3 de la section 24 du chapitre 6 des S. R. du B. C. ce qui regarde la demande d'un poll pour l'élection des membres de l'Assemblée législative de cette province, 114.

LARUE, M. PRAXÈDE :—(*Suite.*)

Motions :

Qu'il soit donné instruction au comité permanent d'agriculture de s'enquérir du fonctionnement des sociétés de colonisation, des avantages et des résultats qu'elles ont produits, etc., débats, 22 ; Débats repris ; Motion adoptée, 25.

Qu'il soit donné instruction au comité permanent d'agriculture de s'enquérir des moyens les plus propres à aider à faire progresser la classe agricole dans la province de Québec, etc., motion adoptée, 105.

5e VOLUME.—SESSION 1871.

Réélu par acclamation le 10 juin 1871.)

Fait partie des comités suivants :

Lois expirantes ; Dépenses contingentes, 11 ; Agriculture, immigration et colonisation, 12.

Pétitions présentées :

De Cyrille Auger et *al.*, de la Pointe-aux-Trembles de Neuville, 77 ; se plaignant des pratiques frauduleuses des agents du chemin de fer du Nord, au sujet du prétendu règlement des $100,000 et demandant une enquête, 44.

De Joseph Rochette et *al.*, de Ste Jeanne de Neuville, 77 ; se plaignant de pratiques frauduleuses par certaines personnes étrangères dans le comté, lors du vote sur le règlement demandant $100,000 au comté de Portneuf, en faveur de la Compagnie du chemin de fer du Nord, et demandant l'intervention du Parlement et justice, 94.

De François X. Mathieu et *al.*, de St-Alban, 97 ; se plaignant des fraudes et menées corruptrices de la part des représentants de la Compagnie du chemin de fer de la Rive Nord, lors de la votation sur le règlement accordant $100,000 à la dite compagnie, 114.

Motion :

Qu'il soit donné instruction au comité permanent de l'agriculture, de s'enquérir des moyens les plus propres à aider et faire progresser la classe agricole dans la Province de Québec, 60

6e VOLUME.—SESSION 1872.

Fait partie des comités suivants :

Lois expirantes ; Dépenses contingentes, 12 ; Agriculture, immigration et colonisation, 13.

7e VOLUME.—SESSION 1873-74.

Fait partie des comités suivants :

Agriculture, immigration et colonisation ; Lois expirantes ; Dépenses contingentes, 26.

UNIVERSITÉ DE SHERBROOKE

LARUE, M. PRAXÈDE :—(*Suite.*)

8e VOLUME—SESSION 1874-75

Fait partie des comités suivants :

Lois expirantes ; Dépenses contingentes ; Agriculture, 25 ; Statistiques hygiéniques et mortuaires, 36.

Présente le second rapport du comité permanent des *dépenses contingentes*, 43.

Présente divers rapports du comité spécial sur *statistiques hygiéniques et mortuaires*, 58, 75, 92.

Pétitions présentées :

De J. Marion et *al.*, de St-Paul l'Ermite, 27 ; demandant qu'une certaine île dans la rivière l'Assomption soit détachée de la paroisse de Repentigny et annexée à la paroisse de St-Paul L'Ermite, 35.

Du Rév. N. Bellenger et *al.*, de Deschambeault, 42 ; demandant qu'il soit fait une exploration à l'ouest de la rivière Pierre, en vue de relier le chemin du lac St-Jean, au chemin de fer de la rive nord, par la vallée de St-Casimir et St-Alban, 50.

De Firmin Proulx. éditeur propriétaire de la Gazette des Campagnes, 98 ; demandant de l'aide pour cette publication, 102.

Bills présentés :

Bill pour mieux régulariser les inhumations, 96.

Bill pour autoriser P. Mayrand à construire des pilliers et des estacades à l'entrée de la baie de Bécancour, 100.

Motion :

Que la Chambre concoure dans le troisième rapport du comité spécial sur statistiques hygiéniques et mortuaires,—sur objection, M. l'Orateur décide que l'adoption de ce rapport entraînerait une dépense des fonds publics de la province, et qu'il ne peut être adopté, 106.

9e VOLUME.—SESSION 1875.

(Réélu le 7 juillet 1875).

Fait partie des comités suivants :

Chemins de fer ; Lois expirantes ; Dépenses contingentes, 17 ; Agriculture, 18 ; Statistiques hygiéniques et mortuaires, 27 ; Profession médicale, 82.

Présente divers rapports du comité spécial sur *statistiques hygiéniques et mortuaires*, 30, 72, 103.

LARUE, M. PRAXÈDE :—(*Suite.*)

Pétitions présentées :

De Louis Jobin et *al.*, de St-Augustin,—de Siméon Mayrand et *al.*, des Grondines,—de Lazare Soulard et *al.*, de la Pointe-aux-Trembles,—de Célestin Germain et *al.*, de N.-D. de Portneuf,—de Elzéar Chateauvert et *al.*, de St-Alban,—de Zéphirin Perreault et autres, de Deschambeault,—de Louis Nault et *al* de Deschambeault, 56, de Thomas Larivière et *al.*, de Ste-Jeanne de Neuville,—de Félix Leclerc et *al.*, du Cap Santé,—de Olivier Germain et autres, de N.-D. de Portneuf, 82 ; demandant qu'une commission soit nommée pour régler les réclamations dues par le contracteur du chemin de fer de la Rive Nord, 60, 97.

Bill présenté :

Bill concernant la compilation des statistiques de naissances, mariages, décès et causes de décès dans la province de Québec, 127.

10e VOLUME.—SESSION 1876.

Fait partie des comités suivants :

Chemins de fer ; Lois expirantes ; Agriculture, 24 ; Profession médicale, 106.

Bill présenté :

Bill pour diviser le comté de Portneuf en deux divisions d'enregistrement, 170.

Motion :

Qu'il lui soit permis d'introduire un bill pour diviser le comté de Portneuf en deux divisions d'enregistrement,—Objecté que ce bill est un bill privé et que le délai pour recevoir les bills privés est expiré,—M. l'Orateur remet sa décision à plus tard, 157. Décide que le bill est un bill public, 170.

Divers :

Objection étant faite, en comité général, à un amendement proposé, M. *Larue* est appelé à laisser le fauteuil comme Président du comité pour soumettre le point d'ordre à la décision de M. l'Orateur, 126. M. l'Orateur décide que l'amendement est dans l'ordre, 126.

11e VOLUME—SESSION 1877-78.

Fait partie des comités-suivants ;

Pour préparer les listes des comités permanents, 21, 23 ; Chemins de fer, 24 ; Lois expirantes ; Agriculture, 34.

Pétition présentée :

De Benjamin Gagnon et *al.*, de St-Nicolas, 201 ; demandant des amendements au tarif des notaires, 205.

(Nommé, le 27 février 1885, Conseiller législatif pour la division *La Salle.)*

UNIVERSITÉ DE SHERBROOKE

LAVALLÉE, M. Vincent-Paul :—Elu, le 3 septembre 1867, député du comté de JOLIETTE.

1er VOLUME.—SESSION 1867-68.

Fait partie des comités suivants :

Liste des membres, 6 ; Chemins de fer ; Agriculture, 7 ; Coupe de bois sur les terres publiques, 36 ; Limites des comtés de Berthier et Joliette, 46.

Présente le rapport du *comité spécial* sur le bill pour modifier les délimitations des comtés de Berthier et Joliette, 56.

Pétitions présentées :

De Pierre Coutu et *al.*, de St-Félix de Valois,—et de George Rondeau et *al.*, du township de Brandon, tous du comté de Berthier, 14 ; demandant à être annexés au comté de Joliette, 17.

De John Sheilds et *al.*, de St-Alphonse, 23 ; demandant de l'aide pour un chemin, 60.

Du Rév. P. Beaudry et *al.*, de Kildare, 75 ; demandant qu'il soit sursis à la vente des lots des dits townships annoncée pour le 28 de février courant et qu'il leur soit accordé du délai pour le paiement des dits lots, 80.

Bill présenté :

Bill pour changer les bornes des comtés de Berthier et de Joliette pour les fins judiciaires, électorales et autres, 35.

2e VOLUME.—SESSION 1869

Fait partie des comités suivants :

Pour préparer les listes des membres devant faire partie des comités permanents, 13 ; Chemins de fer, 15 ; Agriculture, immigration et colonisation, 16 ; Bill concernant les limites des comtés de Joliette et Berthier, 45 ; Bill concernant les incendies dans le district de Gaspé, 104 ; Bill concernant la vente des propriétés foncières par les municipalités, 140.

Présente le rapport du comité spécial sur le bill pour modifier les délimitations des comtés de Joliette et de Berthier, 54.

Pétitions présentées :

De Pierre Coutu et *al.*, de Brandon, 8 ; demandant à être annexés au comté de Joliette, 15.

Du Rév. H. St-Jacques et *al.*, de St-Côme, 47 ; demandant de l'aide pour des chemins, 51.

Bill présenté :

Bill pour fixer les limites des comtés de Joliette et Berthier pour les fins judiciaires municipales, scolaires, électorales et d'enregistrement, 29.

JOLY, L'HONORABLE H.-G. :—(*Suite.*)

Pour l'impression des votes et délibérations ; Au sujet des membres ; Pour la formation des comités permanents, 5.

Pour que la Chambre se forme en comité général sur résolution concernant le paiement des volontaires appelés à supprimer l'émeute à Québec, les 12 et 13 juin 1878 ; débats, 61, 62, 67, 95, 99. Motion adoptée, 100.

Pour que les ordres du gouvernement aient priorité à certains jours ; adoptée ; 87. Qu'il y ait deux séances par jour, 117. Trois séances, 122.

Met devant la chambre les documents suivants :

Agriculture et Travaux publics :—Rapport du Commissaire pour 1877-78, 91. (*Document No. 2.*)

Discours du Trône :—Réponse du Lieutenant-Gouverneur à l'adresse en réponse au—, 25.

Elections générales :—Rapport du Greffier de la Couronne en chancellerie sur les—de 1878, 128. (*Document No. 3.*)

Emeute à Québec :—Message du Lieutenant-Gouverneur autorisant la résolution pour le paiement des volontaires, 60.

Emeutes à Québec :—Etats des sommes payées ou dues au sujet des—en juin dernier, (1878), 76. (*Document No. 18.*)

Estimés :—Détails de certains services pour lesquels un vote est demandé, 76. (*Document No. 1.*)

Rapports de Conseil et Mandats spéciaux,—112.

Shenley, Walter :—Rapport de—, sur les tracés rivaux du Q. M. O. & O., entre Maskinongé & Hochelaga 76. (*Document No. 9.*)

13e VOLUME.—SESSION 1879.

Fait partie des comités suivants :

Pour préparer les listes des comités permanents ; Pour préparer l'adresse en réponse au discours du Trône, 25 ; Impressions, 49, 50 ; Privilèges et élections, 39 ; Chemins de fer ; Bills privés ; Comptes publics ; Agriculture, 40 ; Pour préparer l'adresse de bienvenue au Gouverneur Général le *Marquis de Lorne* et à la *Princesse Louise*, 55 ; Barreau, 147.

Présente le rapport du comité chargé de préparer *l'adresse* en réponse au *discours du Trône*, 26.

Présente le rapport du comité chargé de préparer l'adresse de bienvenue au Gouverneur Général *le Marquis de Lorne* et à la *Princesse Louise*, 71.

UNIVERSITÉ DE SHERBROOKE

JOLY, L'HONORABLE H.-G. :—(*Suite.*)

Pétitions présentées :

De l'Asile Finlay, Québec, 20 ; demandant que son allocation annuelle soit continuée, 35 ;

De A. D. Ross et autres, du comté de Lotbinière, 94 ; demandant de l'aide pour le Québec Central, 106.

De l'Asile des orphelines, Québec, en rapport avec l'église d'Angleterre, 13 ; demandant de l'aide, 16.

Bills présentés :

Bill concernant l'administration des serments d'office, 3.

Bill pour amender les lois relatives aux chemins à barrières dans le voisinage de Montréal, 74.

Bill pour amender l'acte concernant le département de l'agriculture et des travaux publics, 166.

Bill concernant le chemin de fer de Q. M. O. et O. et la ratification des résolutions passées par certaines corporations relativement au dit chemin de fer, 272.

Bill pour encourager les sociétés de colonisation dans les cités de Québec et de Montréal en faveur des familles d'ouvriers, 301.

Motions :

Pour que le discours du Trône soit pris en considération, 4

Pour l'impression des Procès-verbaux de cette Chambre, 5.

Pour la conduite des députés. 5. Pour la formation des comités permanents, 5, 13.

Pour l'émission d'un nouveau bref d'élection pour le comté de *Verchères*, en remplacement de *J. B. Brousseau*, dont le siège a été declaré vacant, 5.

Propose que la Chambre se forme en comité général pour considérer certaines résolutions relativement à la tentative de démission de Son Honneur le Lieutenant Gouverneur par le gouvernement fédéral ; Objection que cette Chambre n'a pas le droit de censurer le gouvernement fédéral et le parlement fédéral ; M. l'Orateur décide que la motion est dans l'ordre, 46 ; Débats ajournés, 48 ; Débats repris et amendement proposé, 55 ; Ajournés de nouveau, 56 ; Repris, 61. Amendement rejeté et motion principale adoptée, 62.

Qu'une adresse basée sur les résolutions ci-dessus soit transmise au Gouverneur Général ; motion adoptée sur division, 71.

Que les ordres du gouvernement aient la priorité à certains jours de la semaine, 130.

Que l'hon. M. *Chapleau* ayant fait usage d'une expression qu'il refuse de retirer entièrement et à la satisfaction de la Chambre, soit reprimandé à sa place par M. l'Orateur ; négativée, 178.

Amendement (à la motion de l'hon. M. *Chapleau* pour un comité d'enquête au sujet de contrat pour la pose des *nut locks*) proposé et adopté, 284.

JOLY, L'HONORABLE H.-G. :—(*Suite.*)

Que la Chambre soit ajournée du 2 septembre au 28 octobre ; amendement proposé et déclaré hors d'ordre, 351 ; motion adoptée, 353.

Motion de censure contre le Conseil législatif pour le rejet du bill des subsides, 353 ; négativée par un amendement de M. *Flynn*, 354, 357, 359.

Pour que la Chambre se forme en comité général sur résolutions concernant le chemin de fer de Q. M. O. & O., 155, —Sur résolutions concernant les ouvriers sans ouvrage, 300.

Que vu le retard dans l'impression des bills, M. l'Orateur soit autorisé de faire faire les impressions où il le jugera à propos, 308.

Met devant la Chambre les documents suivants :

Agriculture :—Rapport du Commissaire pour l'année expirée le 30 juin 1879, 221. Imprimé, 221. (*Document No. 2.*)

Chemins à barrières :—Tableau comparatif des—dans le voisinage de Montréal, indiquant la différence entre l'ancien et le nouveau tarif, 85. Imprimé, 85.

Milice :—Montants dépensés pour le service des volontaires, du 2 mars 1878 au 27 juin 1879, 75.

Shenley, Walter :—Rapport de—dans l'affaire de Duncan MacDonald, 28. Imprimé, 28. (*Document No. 14.*)

Divers :

Objection (à la motion de l'hon. M. *Chapleau* relative à l'élection de Chambly) ; M. l'Orateur maintient l'objection, 21.

L'hon. M. *Irvine* propose que certains mots du Journal de la Chambre du 14 février 1878, et ayant rapport à une censure passée sur l'hon. M. *Joly*, soient rayées des Journaux de cette chambre 81 ; Objection à cette motion ; M. l'Orateur décide qu'elle est dans l'ordre ; deux amendements proposés ; Le dernier (de l'hon. M. *Langelier*) adopté *nemine contradicente*, 82.

Communique à la Chambre une lettre du sous-sécretaire d'Etat du Canada, adressée à l'honorable *Luc Letellier de St Just* et l'informant qu'il est révoqué de la charge de Lieutenant-Gouverneur ; Propose l'ajournement de la Chambre, 131.

Informe la Chambre que le Lieutenant-Gouverneur recommande certaine mesure, 155.

Un item des ordres du jour étant appelé et l'hon. M. *Joly* ayant dit " ajourné " " *dropped* " ; un député demande que l'hon. Premier soumette par écrit sa proposition de retirer cet item ; Il s'y objecte et la question étant soumise à M. l'Orateur, il décide que la déclaration suffit, 189.

Communique à la Chambre une lettre adressée par lui au Lieutenant-Gouverneur *Robitaille* l'informant que son ministère vient d'être défait par une majorité de six voix et demandant dissolution de l'Assemblée et un appel immédiat au peuple,—et la réponse de Son Honneur l'informant qu'il ne voit aucune nécessité d'un appel au peuple, 360.

UNIVERSITÉ DE SHERBROOKE

JOLY, L'HONORABLE H.-G. :—(*Suite.*)

14e VOLUME.—SESSION 1880.

Fait partie des comités suivants :

Pour préparer les listes des comités permanents, 10 ; Privilèges et élections ; Bills privés ; Impressions ; Comptes publics, 20 ; Bibliothèque, 21 ; Chemins de fer, 152 ; Employés de la Chambre et du Conseil législatif, 253.

Pétitions présentées :

De l'Asile des Dames protestantes de Québec, 46 ; demandant que son allocation annuelle soit continuée, 66.

De l'Asile des orphelins de l'Eglise d'Angleterre,—et de l'Asile Finlay, Québec, 66 ; demandant que leur allocation annuelle soit continuée, 85.

Motions :

Amendement (aux résolutions concernant l'émission des débentures pour subsides aux chemins de fer),—que cette Chambre n'a pas suffisamment confiance dans la présente administration pour lui accorder le pouvoir d'emprunter une somme aussi considérable que celle mentionnée dans ces résolutions ; négativé, 113.

Amendements pour renvoyer de nouveau à un comité général,—le bill incorporant la Cie du chemin de fer de la Rive Sud et du Tunnel ; négativé, 191,—le bill pour amender la loi des licences ; négativé, 257.

Divers :

Se lève de son siège et demande à faire une déclaration relativement à une réponse de l'honorable Premier (*M. Chapleau*) à interpellation faite en Chambre le 10 juin courant ; Objecté que cette demande n'est pas dans l'ordre, 79 ; M. l'Orateur maintient l'objection, 80.

Met devant la Chambre le document suivant :

Correspondance concernant l'affaire de M. *Letellier*, 266. (*Document No. 61.*)

Adresses :

Billets vendus sur le chemin de fer du gouvernement. 168. Réponse, 299. (*Document No. 68.*)

McGreevy, Thos. :—Documents obligeant—à mettre le gouvernement en possession de la section Est du Q. M. O. & O., 88.

Manufacture de sucre de betteraves :—Pour une adresse au Gouverneur-Général demandant l'abolition du droit d'accise sur le sucre de betterave pour encourager toute —, 298. Réponse, 105. Imprimée, 303. (*Document No. 18.*)

JOLY, L'HONORABLE H.-G. :—(*Suite.*)

15e VOLUME.—SESSION 1881.

Fait partie des comités suivants :

Pour préparer la liste des comités permanents, 8 ; Privilèges et élections ; Chemins de fer ; Bills privés, 17 ; Agriculture ; Bibliothèque, 18 ; Code de procédure civile, 39.

Pétitions présentées :

De F. X. de Villers et *al*, notaires pour la Province de Québec, 22 ; demandant des amendements aux lois concernant l'enregistrement et le notariat, 31.

De *The Ladies Protestant Home, Quebec*, 22, 31,—de l'Asile Finlay,—et de l'Asile des orphelins de Québec en rapport avec l'Eglise d'Angleterre, 102 ; demandant que leur allocation annuelle soit continuée, 110.

Motions :

Qu'il soit nommé un comité spécial chargé de s'enquérir généralement de tout ce qui concerne le chemin de fer de Q. M. O. et O. ; débats, ajournés, 101, 105 ; débats repris ; amendement de l'hon. M. *Church* et sous-amendement de l'hon M. *Irvine*, 125 ; sous-amendement negativé et amendement adopté, 126.

Amendement (à l'item des subsides pour defrayer les dépenses d'inspection des écoles) —que cette Chambre regrette que rien n'ait été fait pour rendre le système d'inspection des écoles plus efficace, en même temps que plus économique ; négativé, 190.

Amendement pour renvoyer à trois mois la seconde lecture du bill pour étendre la durée de l'Assemblée législative de Québec ; négativé, 237.

Amendement (à la motion que, pour le reste de la session, les ordres du gouvernement aient la priorité sur les ordres du jour) ; déclaré hors d'ordre par M. l'Orateur comme étant trop impératif, 250.

Amendement pour renvoyer de nouveau à un comité de toute la Chambre certaines résolutions concernant le chemin de fer de Q. M. O. & O. ; débats, ajournés, 261 ; débats repris ; sous amendement de M. *Champagne* proposé et adopté, 263.

Adresses :

Levis et Kennébec :—Copie des ordres en conseil passés, depuis le 1er novembre 1879, relativement à la Cie du chemin de fer de—, 168. Réponse, 218. (*Document No. 59.*)

Marois, M :—Documents relatifs à un certain pouvoir d'eau réclamé par—, sur le lot No. 27 du 13 rang du canton de Suffolk, 241.

St-Antoine de Tilly et St-Giles de Beaurivage :—Documents relatifs à la démission des anciens commissaires et à la nomination des nouveaux commissaires pour la décision sommaire des petites causes dans les paroisses de—, 168.

UNIVERSITÉ DE SHERBROOKE

JOLY, L'HONORABLE H. G. :—(*Suite.*)

16e VOLUME.—SESSION 1882.

(Réélu, par acclamation, le 25 novembre 1881.)

Fait partie des comités suivants :

Pour préparer les listes des comités permanents, 9 ; Privilèges et élections ; Chemins de fer ; Bills privés ; Comptes publics ; Agriculture, 17 ; Bibliothèque; 18 ; Règles de la Chambre, 56 ; Chasse, 168 ; Journaux du Conseil législatif, 258.

Présente le 7e rapport du comité permanent des divers *bills privés*, 107.

Pétitions présentées :

De l'Asile des orphelins,—de l'Asile Finlay, de Québec, 46, 56,—et de l'Asile des Dames protestantes, Québec, 76, 83 ; demandant que leur allocation annuelle soit continuée.

De Jas. Addie et *al.*, tous arpenteurs de la province de Québec, 165 ; demandant que le bill concernant les arpenteurs de la province et les arpentages ne devienne pas loi ; reçue et lue, 162.

Motions :

Amendement pour renvoyer de nouveau à un comité général le bill pour confirmer la vente de la section Ouest du Q. M. O. & O.; négativé, 141.

Amendement (à la motion pour comité général sur résolution concernant le Conseil exécutif),—qu'il n'est pas opportun d'augmenter le salaire des ministres au moment même où la province de Québec vend ses chemins de fer pour un montant moins élevé que leur coût, comme le seul moyen d'éviter l'imposition de la taxe directe ; négativé, 234.

Amendement pour renvoyer de nouveau à un comité général le bill concernant le subside accordé à la Compagnie de sucre de betteraves ; négativé, 262.

Amendement (à l'item des subsides concernant les dépenses de l'indemnité additionnelle des Conseillers législatifs),—qu'il n'y a aucune raison valable pour porter cette indemnité à un montant plus élevé que celui de l'indemnité des membres pour Ontario ; Objection soulevée ; amendement déclaré hors d'ordre, 282 ; autre amendement, que vû l'état de nos finances, il n'est pas opportun d'augmenter maintenant l'indemnité des membres de cette Législature ; négativé, 283.

Amendement (à la réception du rapport du comité des subsides),—que cette Chambre regrette que les estimés soumis à cette Chambre comportent une augmentation importante de dépenses dans presque toutes les branches du service public, 300 ; négativé, 301.

Fête des arbres,—Qu'il soit mis à part un jour dans l'année pour la plantation d'arbres forestiers ; adoptée, 247.

JOLY, L'HONORABLE H.-G. :—(*Suite.*)

17e VOLUME.—SESSION 1883.

Fait partie des comités suivants :

Pour préparer les listes des comités permanents, 28 ; Privilèges et élections ; Bills privés, 40 ; Comptes publics ; Agriculture, 41 ; Règles de la Chambre, 136 ; Réclamation de D. Z. Gauthier, 248.

Pétition présentée :

De l'Asile des Dames protestantes de Québec, 49.

Bills présentés :

Bill pour étendre et régulariser l'obligation des patrons d'indemniser les ouvriers pour les dommages à eux causés, par des accidents arrivés pendant qu'ils sont à leur service, 74.

Bill pour amender le Code municipal, en ce qui a rapport à la vente des terrains affectés aux taxes municipales à défaut de paiement, 123.

Motions :

Amendement (à la motion pour comité des subsides),—que la nouvelle commission du service civil n'est pas nécessaire et elle ne fait qu'occasionner un surcroit de dépenses ; négativé, 208.

Amendement pour renvoyer de nouveau à un comité général le bill pour incorporer la ville de Montmagny ; débat, ajourné, 208. Débat repris, 214, 231; négativé, 232.

Amendement pour renvoyer de nouveau à un comité général, le bill pour amender l'acte 32 Vic., ch. 15, au sujet des sociétés d'agriculture ; négativé, 250.

Amendement (à la motion pour comité général sur résolutions concernant le soin des aliénés),—qu'il soit résolu que la session est trop avancée pour discuter maintenant la question de faire un nouveau contrat pour le soin des aliénés, 313.

Amendement (à la motion pour comité général sur résolutions concernant certaines associations charitables, etc., et les Cies d'assurance sur la vie), négativé, 317.

Adresses :

Congrès Forestier Américain :—Copie des résolutions du—et de tous rapports faits par les représentants du gouvernement à ce congrès, 88 ; Réponse, 158. (*Document No. 48.*)

Q. M. O. & O. :—Rapport constatant les montants encore dûs pour acquitter complètement les obligations contractées par la province pour le—, 68.

UNIVERSITÉ DE SHERBROOKE

JOLY, L'HONORABLE H.-G. :—(*Suite.*)

18e VOLUME—SESSION 1884.

Fait partie des comités suivants :

Pour préparer les listes des comités permanents, 39; Privilèges et élections ; Bills privés; Comptes publics ; Agriculture 51 ; Règles de la chambre, 210 ; Mousseau et Bergeron, 309.

Présente le 5e rapport du comité permanent d'*agriculture*, 218.

Pétitions présentées :

Des membres du comité d'administration de *The Female Orphan Asylum of Quebec* 68 ; demandant des amendements à l'acte de la dernière session, intitulé : "Acte pour amender et refondre divers actes concernant l'étude de l'anatomie," 83.

Du comité d'administration de l'Asile Finlay, 92.

De l'Asile des Dames protestantes de Québec, 153 ; demandant des amendements à l'acte 46 Vic., ch. 30, intitulé : " Acte pour amender et refondre les divers actes concernant l'étude de l'anatomie," 165.

Bills présentés :

Bill pour étendre et définir l'obligation des patrons d'indemniser leurs employés, pour les dommages corporels éprouvés par ces derniers, dans la prestation de leurs services, 47.

Bill pour amender le Code municipal, en ce qui a rapport à la vente des terrains affectés aux taxes municipales, à défaut de paiement, 52.

Motions :

Acte de l'Amérique Britannique du Nord, 1867 :—Motion—que, dans le but d'éviter à l'avenir les causes de conflit entre les Provinces et le Pouvoir Fédéral, il est opportun d'adopter les mesures nécessaires pour obtenir la modification de l'—, 233. Débats, 234. Débats repris ; motion négativée, 238.

Amendement au huitième paragraphe à l'adresse en réponse au discours du Trône ; négativé, 37.

Amendement pour renvoyer de nouveau à un comité général le bill autorisant Dame J. Thérèse LaRoque et son époux, J. Alderic Ouimet, à vendre ou autrement aliéner certaines propriétés substituées ; négativé, 155.

Amendement à la motion (de M. *Boyer*) pour comité spécial chargé de s'enquérir de certaines circonstances se rattachant à l'obtention du contrat pour la construction du Palais législatif ; négativé, 235.

Amendement pour renvoyer de nouveau à un comité général le bill pour amender et refondre les lois de la chasse ; négativé, 333.

Amendement à la seconde lecture des résolutions concernant les subsides à certaines compagnies de chemins de fer ; négativé, 339.

JOLY, L'HONORABLE H.-G :—(*Suite.*)

Adresses et ordres de la chambre :

Bibliothèque de Législature :—Au sujet d'une traite ou lettre de crédit sur la Banque de Paris et des Pays-Bas pour l'achat de livres pour la—, 134. Réponse, 154. (*Document No. 75.*)

Congrès Forestier Américain :—Rapport de M. Russell et Stewart Thayne, en 1882, 91. Réponse, 145. (*Document No. 68.*)

Lessard, Ed. :—Copie des instructions données à—, garde-forestier, de St-Jean de Matha, 205. Réponse, 207. (*Document No. 93.*)

Divers :

Objection faite (à la motion pour la formation d'un comité spécial chargé de s'enquérir de la réclamation de D. Z. Gauthier) ; M. l'Orateur remet sa décision à plus tard, 169. Renvoie d'objection, 183.

L'hon. M. *Joly* déclare de son siège qu'il croit être en état de prouver que *L. A. Sénécal*, en prévision de la Législature de 1882, a avancé des sommes considérables pour aider à l'élection des ministres et de leurs partisans ; Motion pour la formation d'un comité chargé de s'enquérir de tous les faits et circonstances s'y rattachant, 244 ; amendement de l'hon. M. *Marchand*, 245 ; amendement et motion principale, négativés, 247.

19e VOLUME.—SESSION 1885.

Fait partie des comités suivants :

Pour préparer les listes des comités permanents, 14 ; Règles de la Chambre 23 ; Privilèges et élections ; Bills privés ; Comptes publics ; Agriculture, 35 ; Frontières Nord et Nord-Ouest, 97.

Pétitions présentées :

De l'Asile des orphelines protestantes de Québec,—et de l'Evêque du Synode de l'Eglise d'Angleterre du diocèse de Québec, 23.

De l'Asile des Dames protestantes de Québec, 44.

Bill présenté :

Bill incorporant le Synode de l'Eglise d'Angleterre, dans le diocèse de Québec et pour autres fins en rapport avec les revenus temporels de cette église, 40. Honoraire remis, 176.

UNIVERSITÉ DE SHERBROOKE

JOLY, L'HONORABLE H.-G. :—(*Suite.*)

Motions :

Que M. l'Orateur soit prié de déposer sur le bureau de la Chambre le mémoire contenant les vues de Messieurs *Joly* et *Robidoux*, deux des Commissaires nommés en vertu de l'Acte 47 Victoria, chapitre 3, pour faire l'enquête au sujet de certaines accusations portées relativement à l'octroi du contrat pour la construction du Palais législatif, lequel mémoire a été déposé par eux entre les mains de M. l'Orateur le 28 mars dernier ; adoptée, 90. Mémoire déposé, 90. Voir *Appendice No. 2*, page 327. Ordonné qu'il soit imprimé, 91.

Sous-amendement à la motion pour la troisième lecture du bill relatif aux dépenses de la Commission chargée de faire une enquête concernant le chemin de fer de Q. M. O. & O. ; négativé, 142.

20e VOLUME.—SESSION 1886.

L'Hon. M. *Joly*, par lettre en date du 25 novembre 1885, informe M. l'Orateur *Würtele* qu'il résigne son siège pour le district électoral de *Lotbinière*, 2.

KENNEDY, Andrew :—Elu, le 18 avril 1876, député du comté de MÉGANTIC.

10e VOLUME.—SESSION 1876.

Certificat de son élection, 4 ; Prête serment et prend son siège, 6.

Fait partie des comités suivants :

Pour préparer l'adresse en réponse au discours du Trône, 20 ; Chemins de fer ; Comptes publics ; Agriculture, 24.

Pétitions présentées :

Du Rév Thos. S. Ball et autres, de *Upper et Lower Ireland*, comté de Mégantic, 62 ; demandant de l'aide pour le Québec Central, 71.

Du Rév. L. Fournier et autres de St-Pierre de Broughton,—et de Jean Vallée et autres, de Thetford, 74 ; demandant de l'aide pour le Québec Central, 79.

Des Dames directrices de l'Hospice St-Julien, de St-Ferdinand d'Halifax, 79 ; demandant de l'aide, 95.

Motion :

Seconde l'adresse en réponse au discours du Trône, 19.

11e VOLUME.—SESSION 1877-78.

Fait partie des comités suivants :

Chemins de fer, 24 ; Comptes publics ; Agriculture, 34 ; Industries, 35.

Pétition présentée :

Des Dames directrices de l'Hospice de St-Julien d'Halifax, 66 ; demandant que leur allocation annuelle soit continuée et augmentée, 76.

UNIVERSITÉ DE SHERBROOKE

LABERGE, M. Edouard :—Elu, le 3 septembre 1867, député du comté de CHATEAUGUAY.

1er VOLUME.—SESSION 1867-68.

Fait partie du comité suivant :

Lois expirantes, 7.

Pétitions présentées :

De Charles Laberge et *al.*, de St-Joachim,—et de Joseph Amyot et *al.*, de Ste Philomène, tous du comté de Chateauguay, 43,—et de la municipalité de la paroisse de Ste Martine, 59 ; demandant que le tracé Robinson soit choisi pour y faire passer le chemin de fer Intercolonial, 49, 70.

Du Révérend L. C. Lussier et al, de St-Joachim de Chateauguay, 53 ; demandant de l'aide pour un pont sur la rivière Chateauguay, 60.

2e VOLUME.—SESSION 1869.

Fait partie des comités suivants :

Comité chargé de préparer l'adresse en réponse au discours du Trône, 11 ; Lois expirantes, 16 ; Bill pour changer les limites des comtés de Chateauguay et Napierville, 109.

Pétitions présentées :

Du Révérend L. L. Pominville et *al.*, de St-Jean Chrysostôme, 31 ; demandant de l'aide pour creuser la rivière passant à travers la paroisse de St-Jean Chrysostôme, 38.

De la Municipalité de la paroisse de Ste-Philomène, 44 ; —de A. R. Bisson et *al.*, du district de Beauharnois, 67 ; —de T. J. L. Derome et *al.*, de St-Urbain,—et de A. C. Brown et *al.*, de Ste. Malachie, tous du comté de Chateauguay, 76 ; demandant que le bill concernant les voitures pour chemins d'hiver soit adopté, 50, 76, 83.

De James McGowan et autres, de St-Clément, 59 ; demandant la passation d'une loi changeant le système des voitures d'hiver, 68.

3e VOLUME.—SESSION 1869-70.

Fait partie du comité suivant :

Lois expirantes, 13.

Pétitions présentées :

Du Révérend W. Brethour et *al.*, du township de Godmanchester et de la paroisse de St. Malachie d'Ormstown, 24 ; demandant l'abrogation de l'acte 20 Victoria, chapitre 119, intitulé : " Acte pour autoriser le tracé d'une ligne de division entre la seigneurie de Beauharnois et le township de Godmanchester et la paroisse de St-Anicet pour les fins d'un chemin, " 29.

De Antoine Couillard et autres, de St-Jean Chrysostôme, comté de Chateauguay, 45 ; demandant de l'aide pour creuser une rivière, 52.

BIBLIOTHÈQUE

LABERGE, M. EDOUARD :—(*Suite.*)

Bill présenté :

Bill pour amender l'acte 20 Victoria, chapitre 119, 88.

4e VOLUME.—SESSION 1870.

Fait partie des comités suivants :

Lois expirantes, Agriculture, immigration et colonisation, 10.

Adresse :

Timbres de poste :—Demandant un état détaillé des sommes dépensées pour les timbres de poste, tant pour lettres que pour documents, par le gouvernement de la province de Québec, depuis son existence, indiquant année par année, les sommes dépensées, 15.

Motion :

Pour renvoyer de nouveau à un comité général le bill concernant le Code municipal ; négativée, 50.

5e VOLUME.—SESSION 1871.

(Réélu le 10 juillet 1871.)

Fait partie des comités suivants :

Ordres permanents ; Lois expirantes, 11 ; Agriculture, 12 ; Amélioration des chemins publics, 44 ; Comité spécial élection l'Islet, 137.

Pétitions présentées :

Du Révérend E. H. Blyth et *al.*, de Ste.-Martine, 63 ;—de François Céré et *al.*, de Ste.-Philomène,—et de Narcisse Barette et *al.*, de St-Urbain Premier, 77 ; demandant de l'aide pour l'empierrement des chemins, 67, 94,

De Narcisse Barette et *al.*, de St-Urbain Premier, 77 ; demandant l'abolition du Conseil législatif, 94.

Divers :

Son nom est appelé comme membre d'un comité d'élection (l'Islet), 154.

6e VOLUME.—SESSION 1872.

Fait partie des comités suivants :

Ordres permanents ; Lois expirantes, 12 ; Agriculture, 13 ; Comité général des élections, 25.

Prête serment comme membre d'un comité d'élection, 38.

UNIVERSITÉ DE SHERBROOKE

LABERGE, M. EDOUARD :—(*Suite.*)

Pétitions présentées :

Du Révérend J. Gaudin et *al.*, de Ste-Philomène,—du Révérend L. L. Pominville et *al.*, de Saint-Jean Chrysostôme,—du Révérend L. C. Lussier et *al.*, de Châteauguay, —du Révérend G. Blyth et *al.*, de Sainte-Martine,—du Révérend C. E. Lemire Marsolais et *al.*, de Saint-Urbain 1er,—du Révérend A. Jodoin et *al.*, de Saint-Malachie d'Ormstown, toutes du comté de Châteauguay, 56 ; demandant que les conclusions de la pétition de la Corporation du collège Ste-Marie à Montréal, pour l'établissement d'une Université, à Montréal, soient accordées, 65.

Adresse :

Licences :—Pour un état détaillé des noms des personnes qui, dans les différents comtés, ont pris des licences pour vendre des spiritueux, depuis l'année 1867 jusqu'à ce jour ; et aussi les noms des percepteurs du revenu qui ont donné ou signé ces licences ; débats ajournés, 38.

7e VOLUME.—SESSION 1873-74.

Fait partie des comités suivants :

Ordres permanents, 25 ; Lois expirantes ; Dépenses contingentes ; Agriculture, 26.

Pétition présentée :

De la municipalité du township de Franklin, 37 ; demandant de l'aide pour des chemins, 45.

Adresse :

Lebrun, C. M. :—Copie d'une enquête faite en mai 1872 par M. le Shérif *Hénault* contre M. *C. M. Lebrun*, Greffier de la Cour de Ste-Martine, et contre M. *M. Gagnier*, régistrateur du comté de Châteauguay ; et aussi, toutes correspondances ou papiers relatifs à cette enquête et échangés entre le gouvernement et les particuliers, 58.

8e VOLUME—SESSION 1874-75.

Fait partie des comités suivants :

Ordres permanents ; Dépenses contingentes ; Agriculture, 35 ; Statistiques hygiéniques et mortuaires, 36.

Pétition présentée :

De P. Munro et *al.*, de Montréal, 69 ; demandant le rappel de la loi ordonnant la vaccination compulsoire, 80.

LABERGE, M. EDOUARD :—(*Suite.*)

Adresse :

Lebrun, C. M. :—Copie de l'enquête faite, en 1872, par le shérif Hénault contre C. M. Lebrun, Greffier de la cour de Ste-Martine et contre M. Gagné, régistrateur du comté de Chateauguay, 93. Réponse, 188. (*Document No. 33.*)

9e VOLUME.—SESSION 1875.

(Réélu par acclamation le 30 juin 1875.)

Fait partie des comités suivants :

Ordres permanents ; Lois expirantes, 17 ; Agriculture, 18 ; Statistiques hygiéniques et mortuaires, 27 ; Profession médicale, 82.

Motion :

Amendement (pour renvoyer de nouveau à un comité de toute la Chambre le bill pour amender l'acte des élections contestées de 1875) proposé et négativé, 32.

Adresses :

Beauharnois :—Documents relatifs à l'enquête faite contre le magistrat stipendiaire du district de—24.

Machines à broyer la pierre :—Document ayant rapport à l'achat, transport, et fonctionnement des—, 68.

10e VOLUME.—SESSION 1876.

Fait partie des comités suivants :

Ordres permanents ; Lois expirantes ; Agriculture, 24 ; Profession médicale, 106.

Adresse :

Seigneuries :—Pour un état indiquant pour chaque seigneurie dont la Couronne est propriétaire, séparément : le montant annuel des rentes constituées représentant les cens et rentes ; le montant des dites rentes rachetées jusqu'à ce jour ; le montant d'arrérages perçus depuis le 1er juillet 1767 jusqu'au 30 juin dernier ; le montant total restant à payer, 142.

11e VOLUME.—SESSION 1877-78.

Fait partie des comités suivants :

Ordres permanents, 24 ; Lois expirantes ; Agriculture, 34 ; Code municipal, 68.

Bill présenté :

Bill pour amender certains articles du Code municipal, 51.

UNIVERSITÉ DE SHERBROOKE

LABERGE, M. EDOUARD :—(*Suite.*)

12e VOLUME.—SESSION 1878.

(Réélu le 1er Mai 1878.)

Fait partie des comités suivants :

Ordres permanents ; Agriculture, 31 ; Code municipal, 33 ; Amélioration des chemins, 51.

Présente le premier rapport du comité permanent d'*agriculture*, 50 ; second, 104.

Pétitions présentées :

De James McGauvan et *al.*, de Antoine Bouthiller et *al.*,—et de Joseph Fontaine et *al.* tous de Chateauguay, 128 ; demandant que le traitement de l'Orateur, ainsi que celui des députés et des employés des départements soient diminués, 131.

Divers :

Appelé à remplacer temporairement M. l'Orateur au fauteuil, 38.

13e VOLUME.—SESSION 1879.

Fait partie des comités suivants :

Ordres permanents, 39 ; Agriculture, 40 ; Code municipal, 60 ; Bureau d'enregistrement de Laprairie, 89 ; Profession médicale, 113.

Présente le 1er rapport du comité permanent d'*agriculture*, 55.

Adresse :

Ecoles Normales :—Nombre d'élèves qui ont fréquenté ces écoles, sommes d'argent dépensées pour—, 88.

Divers :

Appelé à remplacer temporairement M. l'Orateur au fauteuil, 316.

14e VOLUME.—SESSION 1880.

Fait partie des comités suivants :

Ordres permanents ; Lois expirantes ; Agriculture, 20 ; Code municipal, 89 ; Employés de la Chambre et du Conseil, 253.

Pétition présentée :

De la municipalité de St-Malachie d'Ormstown, 66 ; demandant qu'un acte d'incorporation soit accordé à la Cie du chemin de fer de la rive Sud et du Tunnel, 84.

Bills présentés :

Bill pour amender le Code municipal, 110.

BIBLIOTHÈQUE

LABERGE, M. EDOUARD :—(*Suite.*)

Interpellations :

Coroner du district de Beauharnois :—M. Fergusson—, a-t-il envoyé sa résignation ? 38.

Cies de chemins :—Les nouvelles—auront-elles mêmes avantages que les anciennes ? 81.

Empierrement des chemins,—demande d'aide pour l'—, 168.

Motion :

Amendement (aux résolutions concernant les timbres) pour renvoyer de nouveau ces résolutions à un comité général ; adopté avec un sous-amendement, 74.

Divers :

Appelé à remplacer temporairement M. l'Orateur au fauteuil, 245, 251.

15e VOLUME—SESSION 1881.

Fait partie des comités suivants :

Ordres permanents, 17 ; Agriculture ; Lois expirantes, 18; Code municipal, 39.

Pétitions présentées :

De George Elliott et *al.*, de St-Malachie d'Ormstown, 59 ; demandant des amendements aux lois de l'éducation, 65.

De J. B. Poupard et *al.*, de St-Urbain, 72, 91 ;—du Rév. W. Seers et *al.*, de St-Jean Chrysostôme, 97, 110 ;—du Rév. M. Jasmin et *al.*, de Chateauguay, 109, 121 ;—et de Alexandre Mire et *al.*, de Ste-Philomène, 121, 136 ; demandant que le bill concernant l'Université Laval ne devienne pas loi.

Interpellations au Ministère :

Beaudry, M. :—Au sujet du cautionnement de—, protonotaire du district de Beauharnois, 137.

Châteauguay :—Si le cadastre du comté de—est terminé ? 166.

Adresses :

Aliénés :—Pour un état indiquant le nombre des aliénés admis dans les asiles depuis la mise en force de la loi passée à la dernière session, etc., 29.

Enquêtes par les coroners :—Etat indiquant le nombre d'—, depuis la mise en force de la loi passée en 1880, 68.

Mignault, J. C ;—Correspondance entre le gouvernement et—, relativement à un procès entre la Reine contre Charles T. Verneur, éditeur-propriétaire du journal, appelé " *Le Progrès de Valleyfield,* " 229.

UNIVERSITÉ DE SHERBROOKE

LABERGE, M. EDOUARD :—(*Suite.*)

16e VOLUME.—SESSION 1882.

(Réélu le 2 décembre 1881.)

Fait partie des comités suivants :

Pour préparer les listes des comités permanents, 9 ; Ordres permanents ; Agriculture, 17 ; Chemins de fer, 56 ; Profession médicale, 50 ; Acte électoral de 1875, 94 ; Compagnies d'assurance provinciales, 127.

Présente le 14e rapport du comité permanent des *ordres permanents*, 130.

Pétition présentée :

Du Rév. E. H. Blyth et *al.*, de Ste-Martine, 106 ; demandant de l'aide pour le Collège de Ste-Thérèse, 116.

Interpellations au Ministère :

Chemin de fer du Nord :—Les entrepreneurs ont-ils été payés de tous leurs travaux pour le—? 50.

Vaccin :—Est-ce l'intention du gouvernement de mettre dans les estimés une somme pour l'établissement d'une institution affectée à la régénération du—? 50.

Motion :

Amendement (à l'item des subsides relatif à Spencer Wood),—qu'il soit résolu que le maintien de Spencer Wood devient de plus en plus onéreux pour la Province et que le moment est arrivé de penser sérieusement à réduire ces dépenses au plus stricte nécessaire ; négativé, 308.

Adresses :

Asile St-Jean de Dieu :—Documents relatifs à l'admission de Marie Primeau dans l'—, 31. Réponse, 50. (*Document No. 15.*)

Beauharnois :—Documents relatifs aux sommes payées depuis cinq ans pour la cour du district de—, 171.

Chemins de fer :—Etat détaillé des sommes payées annuellement depuis la Confédération aux différentes Cies de—subventionnées par le gouvernement, 52. Réponse, 97. Imprimée, 99. (*Document No. 25.*)

Chemin de fer du Nord :—Etat détaillé des sommes dues par le gouvernement aux entrepreneurs du—, 80.

Collin, Arsène :—Documents relatifs à l'admission d'—, dans l'Asile de Beauport, 129. Réponse, 152. (*Document No. 152.*)

Empierrement des chemins :—Etat du montant payé depuis la Confédération pour encourager l'—, 95. Réponse, 152. (*Document No. 38.*)

Divers :

Appelé à remplacer temporairement M. l'Orateur au fauteuil, 159.

BIBLIOTHÈQUE

LABERGE, M. EDOUARD :—(*Suite.*)

17e VOLUME.—SESSION 1883.

Fait partie des comités suivants :

Pour préparer les listes des comités permanents, 28 ; *ordres permanents*, 32 ; Chemins de fer, 40 ; Agriculture, 41 ; Code municipal, 48.

Présente le 3e rapport du comité permanent des ordres permanents ; 20ème, 146.

Motion :

Amendement (à la motion pour comité des subsides),—que cette Chambre regrette que le gouvernement ait imposé au pays, sans aucune justification, la charge onéreuse d'une pension annuelle la vie durant de L. A. Robitaille ; négativé, 263.

Adresses :

Aliénés :—Etat indiquant le nombre d'—établis dans nos asiles, le nombre de ceux qui paient toute leur pension et de ceux qui n'en paient qu'une partie, etc., 89. Réponse, 291. (*Document No. 70.*)

Beauharnois :—Etat des sommes payées par le Greffier de la Couronne et de la Paix ou par le Shérif du district de—, durant les six dernières années, 78. Réponse, 101. (*Document No. 28.*)

Cie des chemins à barrières de Québec :—Etat indiquant le montant des sommes payées ou dues jusqu'à ce jour par la—relativement au prêt de $15,000 pour reconstruction du pont Dorchester, 58. Réponse, 111. (*Document No. 31.*)

Ecoles d'agriculture :—Etatindiquant le nombre d'élèves qui ont fréquenté chacune de nos écoles d'agriculture depuis leur fondation jusqu'à ce jour, de plus le nombre de ces élèves qui se sont livrés à l'agriculture et qui cultivent actuellement, 161. Réponse, 213. (*Document No. 59.*)

Massiah, Christopher :—Etat de ses services dans le département de l'Instruction publique, mentionnés à la page 45 des comptes publics pour 1881-82, sous le chapitre des contingents de ce département, 309.

Morin, P. L. :—Rapport du département des terres et ordres en conseil mettant P. L. Morin, écr., à sa retraite ; et copie de tous documents ayant rapport à l'octroi de cette pension, 288.

Timbres judiciaires :—Documents relatifs à la vente des—dans les districts ruraux, 203.

18e VOLUME—SESSION 1884.

Lettre à M. l'Orateur *Taillon* l'informant qu'il y a vacance dans l'Assemblée législative de Québec, par le décès de feu *Edouard Laberge*, écr., médecin, en son vivant député du comté de *Chateauguay*, 9.

Décédé le 22 août 1883.

UNIVERSITÉ DE SHERBROOKE

LACERTE, M. Elie :—Elu, le 7 juillet 1875, député du comté de St-Maurice.

9e VOLUME.—SESSION 1875.

Fait partie des comités suivants :

Bills privés ; Dépenses contingentes, 17 ; Comptes publics, 18 ; Statistiques hygiéniques et mortuaires, 27 ; Profession médicale, 82 ; Code municipal, 85.

Pétition présentée :

Des Sœurs de la Providence de Ste-Anne d'Yamachiche, 8 ; demandant de l'aide, 15.

10e VOLUME—SESSION 1876.

Fait partie des comités suivants :

Bills privés ; Comptes publics, 24 ; Agriculture, 66 ; Code municipal, 69 ; Profession médicale, 106 ; Taxation municipale, 153.

Pétitions présentées :

Des Sœurs de la Providence de Ste-Anne d'Yamachiche, 19 ; demandant que leur allocation annuelle soit continuée et augmentée, 24.

De Joseph St-Germain et *al.*, du township Belleau, 62 ; demandant de l'aide pour un chemin, 71.

11e VOLUME—SESSION 1877-78.

Fait partie des comités suivants :

Bills privés ; 24 ; Comptes publics ; Agriculture, 34 ; Code municipal, 68 ; Taxation municipale, 142.

Présente le 1er rapport du comité permanent d'*agriculture*, 45.

Pétition présentée :

Des Sœurs de la Providence de Ste-Anne d'Yamachiche, 28 ; demandant que leur allocation annuelle soit augmentée, 34.

BIBLIOTHÈQUE

LAFONTAINE, M. Eugène:—Elu, le 14 octobre 1886, député du comté de NAPIERVILLE.

21e VOLUME.—SESSION 1887.

Pétitions présentées :

De J. Claude Régis Bruyère, et *al.*, d'Iberville, 21 ; demandant un acte d'incorporation sous le nom de Petits-Frères de Marie des Ecoles dits "Frères Maristes," 27.

De Théodule L'Ecuyer, étudiant en médecine, de Montréal, 56 ; demandant un acte autorisant le Bureau provincial de médecine à l'admettre, après examen, au nombre de ses membres, 72.

De Sa Grandeur *Edouard Charles Fabre*, Archevêque de Montréal et autres, 65 ; demandant un acte d'incorporation, sous le nom de Syndicat financier de l'Université Laval à Montréal, 80.

De la Compagnie du chemin de fer du Parc et de l'Isle de Montréal, 107 ; demandant qu'aucune charte ne soit accordée autorisant la construction d'un chemin de fer aérien dans la cité de Montréal ou ses environs, 121.

De Pierre Didier et autres, 114.

De la municipalité de village de la Côte St-Louis, 180.

Bills présentés :

Bill pour amender l'acte 49-50 Vic., ch. 33 section 1, concernant les aspirants à l'étude et à l'exercice des professions libérales qui ont pris part à l'expédition du Nord-Ouest, en 1885, 69.

Bill pour amender l'acte 44-45 Vic., ch. 15, concernant les maîtres et serviteurs, 69.

Bill incorporant la Congrégation des Petits Frères de Marie dits Frères Maristes, 73. Honoraire remis, 217.

Bill autorisant le bureau provincial de médecine à admettre après examen, Théodule L'Ecuyer au nombre de ses membres, 82. Honoraire remis, 245.

Bill incorporant le Syndicat financier de l'Université Laval, à Montréal, 97. Honoraire remis, 217.

Bill incorporant la Cie hydraulique et manufacturière de St-Jean Iberville, 108.

Bill incorporant l'Union Nationale française et de refuge, 120. Honoraire remis, 217.

Bill pour amender le statut 43-44 Vic., ch. 25, 273.

Interpellation au Ministère :

Greffes des cours supérieure et de circuit, Montréal :—Le gouvernement va-t-il prendre en considération l'état des—? 90.

Motion :

Motion pour renvoyer à six mois le comité général sur le bill amendant les actes concernant les cours de commissaires pour la décision sommaire des petites causes ; adoptée, 208.

UNIVERSITÉ DE SHERBROOKE

LAFONTAINE, M. EUGÈNE :—(*Suite.*)

Adresse :

Baie des Chaleurs, Compagnie du chemin de fer de la—:—Liste des actionnaires, copie des contrats, etc., 40. Réponse, 154. Impression ordonnée, 224. (*Document No. 63.*)

22e VOLUME—SESSION 1888.

Fait partie des comités suivants :

Bills privés ; Industries, 45 ; Bibliothèque, 166 ; Acte Médical, 129 ; Acte des Journaliers de Navires, 246 ; Règles de la Chambre, 261.

Présente rapports du comité des *Bills privés*, 140, 153, 169, 180, 187, 192, 204, 215, 222.

Nommé *Président* du comité spécial sur "Acte Médical" ; Présente le premier rapport, 153.

Pétitions présentées :

De la Compagnie de Caoutchouc de Montréal, 45 ; demandant des amendements à sa charte, 61.

De l'hon. Alexandre Lacoste et *al.*, 38 ; demandant l'incorporation de la Cie du chemin de fer de Napierville, 49.

De Charles A. Pratt, et *al.*, de Montréal, 54 ; demandant un acte autorisant la succession de feu John Pratt à renumérer ses exécuteurs testamentaires; 61.

De la corporation de la ville de St-Jean, 92 ; demandant des amendements à sa charte, 107.

Bills présentés :

Bill pour amender l'acte 43-44 Vic., chap. 21 et 22, 198.

Bill amendant l'Acte médical de la province de Québec, 50.

Bill amendant l'article 637 du Code municipal, 205.

Bill amendant l'article 858 du Code municipal, 205.

Bill autorisant la Compagnie de caoutchouc à augmenter son capital, 98.

Bill amendant le bill concernant les aspirants à l'étude et à l'exercice des professions libérales qui ont pris part à l'expédition du Nord-Ouest en 1885, 56.

Bill concernant le Greffier de la Cour de Circuit, 50.

Bill incorporant la Compagnie du chemin de fer de Jonction de Napierville, 56.

Bill accordant une rénumération aux exécuteurs testamentaires de feu John Pratt, 93.

Bill amendant les actes concernant la ville de St-Jean, 125.

Adresses et ordres demandés :

Sommes payées, par comtés, depuis la Confédération, pour subsides aux chemins de fer, travaux de colonisation, édifices publics, ponts, etc., 52.

Université Laval—Correspondance au sujet d'une subvention, 217. Réponse, 326. (*Document No. 69.*)

BIBLIOTHÈQUE

LAFONTAINE, M. EUGÈNE :—(*Suite.*)

Motions :

Magistrats de district :—Sous-amendement lors de la motion pour seconde leeture des résolutions concernant les—, 151.

Lauzon, P. Q. :—Remise de l'honoraire sur le bill pour régulariser la cléricature de—, 366.

Motion pour la formation d'un comité spécial chargé d'aider M. l'Orateur à réviser les règles et ordres permanents de cette Chambre en ce qui regarde les bills privés, 251.

Suggestions contenues dans le 14ième rapport du comité des bills privés renvoyées à ce comité, 262.

Divers :

Objection faite lors du comité général sur le bill pour autoriser la consolidation de la dette de la cité de Montréal, 232.

23e VOLUME.—SESSION 1889.

Fait partie des comités suivants :

Privilèges et élections, 26 ; Chemins à barrières, 81 ; Enquête *in re* l'*Electeur vs* Ross-Taillon, 293 ; Bibliothèque, 51.

Nommé *Président* du comité des *prévilèges et élections*, 45. Présente divers rapports de ce comité, 45, 116.

Présente le 4e rapport du comité permanent des *ordres permanents*, 66.

Présente le 4e rapport du comité spécial *in re* L'*Electeur*, 366.

Pétition présentée :

De MM. Barnard et Barnard et *al.*, avocats,—et de N. Sévigny et *al.*, huissiers, du district de Montréal, 161 ; demandant que l'acte 40 Vic., ch. 43, concernant l'incorporation des huissiers du district de Montréal, soit révoqué, 182.

Bill présenté :

Bill pour régulariser la cléricature de Félix Serre, 67. Honoraire remis, 254.

Motions :

Sous-amendement proposé à la motion pour renvoyer à un comité spécial le bill pour assurer une traverse régulière entre Québec et Lévis ; négativé 115.

Pour renvoyer à six mois le comité général sur le bill concernant Louis-Philippe Robitaille ; négativée, 194.

Pour renvoyer à six mois la seconde lecture du bill pour amender la loi concernant le Barreau de la province de Québec, 329 ; adoptée, 330.

Pour renvoyer à six mois le comité général sur le bill pour abroger certains articles du Code de procédure civile et leur substituer certains autres articles ; négativée, 379.

UNIVERSITÉ DE SHERBROOKE

LAFONTAINE, M. EUGÈNE :—(*Suite.*)

Ordres de la Chambre :

Berthier :—Correspondance au sujet de l'octroi de $12,000 à la fabrique de sucre de betteraves de—, 253.

Compagnies d'assurance :—Copie des polices d'assurance émises par chacune des—, faisant affaires dans la province, 59. Réponse, 203. (*Document No. 112.*)

Dessèchement des rivières Montréal et La Tortue :—Rapports et documents concernant le—, 284.

24e VOLUME.—1ère SESSION 1890.

Fait partie des comités suivants :

Privilèges et Elections, 41 ; Bills privés, 72 ; Bibliothèque, 106 ; Collège de médecine et de chirurgie, Montréal, 272.

Nommé *Président* du comité permanent des *divers bills privés*, 74 ; présente divers rapports de ce comité, 74, 124, 137, 144, 159, 163, 169, 176, 201, 207, 215, 237, 248, 265.

Nommé *Président* du comité permanent des *Privilèges et Elections*, 124 ; présente le 1er rapport de ce comité, 124.

Donne sa démission comme membre du comité des *Privilèges et Elections*, 446.

Pétitions présentées :

De Joseph Brunet et *al.*, de la cité de Montréal, 73 ; demandant un acte les autorisant à construire et à opérer un chemin de fer, 80.

De la Corporation de la paroisse de Saint-Michel de Rougemont, 79 ; demandant que certaine partie de la paroisse de Saint-Damase, annexée à Saint-Michel de Rougemont, soit annexée au comté de Rouville, à toutes fins quelconques, 99.

De P. E. Grandbois et *al.*, demandant que les amendements à la loi de pharmacie de Québec deviennent loi; reçue et lue, 211

De J. P. Lavoie et *al*,—de A. Brodeur et *al.*, médecins et chirurgiens de la province de Québec, 221 ; demandant que les amendements à la loi de pharmacie de Québec deviennent loi, 229.

De Jesse Joseph et *al.*, 260 ; demandant l'incorporation de la Société Belge de bienfaisance et de protection pour les immigrants ; lue et reçue, 264.

Bills présentés :

Bill constituant la ville de Ville-Marie en corporation, 75.

Bill amendant les sections 12 et 13 de l'acte 52 Vict., chap. 41, relatives aux arpenteurs et arpentages, 40.

Bill pour incorporer les ingénieurs civils de la province de Québec, 40.

Bill amendant la loi de pharmacie de Québec, 81.

BIBLIOTHÈQUE

LAFONTAINE, M. EUGÈNE :—(*Suite.*)

Bill constituant en corporation la Compagnie du chemin de fer de colonisation de Montfort, 92.

Bill pour annexer au comté de Rouville partie de la paroisse de Saint-Michel de Rougemont, 107.

Bill autorisant les éxécuteurs testamentaires de feu Alexandre M. DeLisle à transporter les hypothèques actuelles d'une partie des biens de la succession, sur d'autres parties selon qu'il pourra être plus avantageux à cette succession, 169.

Bill pour amender les actes et ordonnances concernant les chemins à barrières de Montréal, 177.

Bill pour amender le Code municipal, 187.

Bill pour constituer en corporation la Société Belge de bienfaisance et de protection pour les immigrants, 264 ; honoraire remis, 364.

Bill amendant la loi relative aux bazars et loteries dans la province, (Du Conseil), 397.

Motions :

Sous-amendement (à l'adresse en réponse au discours du Trône), 32 ; adopté, 33.

Que cette Chambre concoure dans le rapport du comité des ordres permanents, moins la partie faisant mention de M. Daveluy ; adoptée, 159.

Que le bill pour amender l'acte concernant l'Association pharmaceutique soit renvoyé à un comité spécial ; adoptée, 171.

Amendements aux amendements faits par le Conseil au bill incorporant la ville de la Côte St-Louis, 365.

Que le comité général sur le bill incorporant *The Royal Quebec Art Union Company* soit renvoyé à six mois ; débat, 269 ; motion pour ajourner les débats, négativée, 269 ; heure consacrée pour les bills privés expirée, 270.

Que le bill amendant l'acte 8 Vict., ch. 81 qui constitue en corporation le Collège de médecine et de chirurgie, de Montréal, soit remis sur les ordres du jour ; objecté que la Chambre a déjà disposé de ce bill ; M. l'Orateur maintient l'objection, 430.

Ordre de la Chambre demandé :

Berthier :—Correspondance au sujet de l'octroi de $12,000 à la fabrique de sucre de betteraves de Berthier. (Ordre du 27 février 1889, page 253.) Réponse, 16. (*Document No. 20.*)

Divers :

Pour décision de M. l'Orateur sur motion de M. *Lafontaine*, 430 ; Voir *Marchand, l'hon. F.-G., No. 30, de ses décisions.* Vol. 24, 1ère session 1890.

UNIVERSITÉ DE SHERBROOKE

LAFONTAINE, M. Joseph-Lesiège :—Elu, le 1er mai 1878, député du comté de SHEFFORD.

12e VOLUME—SESSION 1878.

Fait partie des comités suivants :

Chemins de fer ; Agriculture ; Industries, 31 ; Code municipal, 33.

Adresse :

Sud-Est :—Etat des sommes payées à la Cie du chemin de fer du—pour subsides, pour la partie du chemin de la dite compagnie, à partir de Sorel à Roxton Falls, etc., 24.

13e VOLUME.—SESSION 1879.

Fait partie des comités suivants :

Chemins de fer ; Agriculture ; Industries, 40 ; Mines d'or, 121 ; Notariat, 181 ; Bill concernant la ligne de division entre les comtés de Compton et de Beauce, 247.

Bill présenté :

Bill pour amender un acte concernant l'amélioration des cours d'eau, chap. 51 des S. R. pour le B. C., 35

Adresse :

De Léry :—Copie de la patente ou licence accordant à l'hon. A. C. de Léry le droit exclusif d'exploiter les mines d'or dans les limites de la Seigneurie de Vaudreuil, 96.

14e VOLUME.—SESSION 1880.

Fait partie des comités suivants :

Chemins de fer ; Agriculture ; Industries, 20 ; Bills privés, 42 ; Notariat, 62.

Pétition présentée :

Du Rév. C. B. Abbott et *al.*, de Ely Nord et Ely Sud, 92 ; demandant de l'aide pour un chemin, 110.

Bill présenté :.

Bill pour amender les différentes actes de la profession de notaire dans la province de Québec, 47.

Interpellations au Ministère ;

Beauchemin & Lapalme :—Pourquoi le gouvernement n'a pas procédé contre MM.—, 69.

Roxton :—Au sujet de documents de la Cour des Commissaires de Roxton, déposés par M. Smith, chez Jos. Lefebvre, écr, 69.

Sud-Est :—Au sujet des réclamations des employés des sous-contracteurs de la Cie du chemin de fer du—, 42.

BIBLIOTHÈQUE

LAFONTAINE, M. J.-L. :—(*Suite.*)

Adresses :

Asile St-Jean de Dieu de la Longue-Pointe :—Noms, etc., des internés actuellement dans l'—105. Réponse, 161. (*Document No. 30.*)

Colonisation :—Etat des sommes votées depuis la Confédération pour les fins de la—, 62. Réponse, 113. (*Document No. 21.*)

Roxton :—Au sujet des changements dans la cour des Commissaires des cantons de—, 44. Réponse, 161. (*Document No. 32.*)

15e VOLUME.—SESSION 1881.

Fait partie des comités suivants :

Chemins de fer ; Bills privés, 17 ; Agriculture ; Industries, 18 ; Notariat, 84.

Pétitions présentées :

De R. St-Jacques et *al.*, de St-Cécile de Milton, 72, 90,—et de P. L. Grandpré et *al.*, de St-Valérien, 129, 146 ; demandant que le bill concernant l'Université Laval ne devienne pas loi.

Bills présentés :

Bill pour assurer le paiement de l'ouvrier, constructeur, journalier et de tous ceux qui ont contribué à la construction d'un édifice quelconque, 18.

Bill pour défendre la vente de certains billets de passage sur les lignes de chemins de fer ailleurs qu'aux bureaux des compagnies de chemins de fer, 24.

Bill pour amender l'acte pour refondre et amender les actes concernant le notariat, 49.

UNIVERSITÉ DE SHERBROOKE

LAFONTAINE, M. Laurent-David :—Elu, le 11 octobre 1870, député du comté de NAPIERVILLE.

4e VOLUME.—SESSION 187

Fait partie du comité suivant :

Ordres permanents, 10.

Pétitions présentées :

Prête serment et prend son siège, 4.

De S. Coupal, et *al.*, du comté de Napierville, 20 ; demandant que la concurrence de juridiction entre les cours de circuit de comté et les cours de circuit de district soit rappelée, 23.

De Amable Patenaude et *al.*, de St-Edouard de Napierville, 96,—de Vital Coupal et *al.*, de St-Michel Archange, 107,—de T. Catudal et *al.*, de St-Cyprien,—et de Thomas Halpin et *al.*, de St-Patrice de Sherrington, tous du comté de Napierville, 111 ; demandant l'abolition du Conseil législatif, 10 114, 121.

Motion :

Que le Greffier prépare et mette devant la Chambre un état indiquant le nombre d'exemplaires des refontes des lois municipales et d'agriculture ; aussi un état indiquant les dépenses faites pour l'impression du Code municipal ; montrant aussi combien de fois il a été imprimé, à combien d'exemplaires chaque fois, et par qui imprimé ; adopté, 30.

5e VOLUME.—SESSION 1871.

(Réélu par acclamation le 28 juin 1871.)

Fait partie des comités suivants :

Ordres permanents, 11 ; Comptes publics, 11 ; Chemins de fer, 38 ; Amélioration des chemins publics, 41.

Pétitions présentées :

Du Révérend T. E. Dagenais et *al.*, de Saint-Edouard, 16,—de Jacques Catudal et *al.*, de St-Cyprien, 31,—et du Révd. J.-B. Champeaux et *al.*, de St-Michel Archange, 118, tous du comté de Napierville ; demandant de l'aide pour l'empierrement des chemins, 32, 36, 122.

Bill présenté :

Bill pour amender le ch. 76 des S. R. du Canada, concernant la pratique de la médecine et de la chirurgie, et l'étude de l'anatomie, 37.

BIBLIOTHÈQUE

LAFONTAINE, M. L.-D. :—(*Suite.*)

Adresse :

Asile de Beauport :—Demandant un état indiquant le nombre d'aliénés actuellement dans l'Asile de Beauport, le nombre de ceux qui sont à la charge du Trésor de la Province, et le nombre de ceux qui ne le sont pas, le montant payé par chacun de ces derniers, à qui ce montant a été payé, et au profit de qui, 148. Réponse, 174. (*Document No. 22.*)

6e VOLUME.—SESSION 1872.

Fait partie des comités suivants :

Ordres permanents, 12 ; Comptes publics, 13 ; Chemins de fer, 12.

Pétitions présentées :

Du Révérend H. Beaudry et *al.*, de Saint-Rémi,—du Rév. J. B. Champeau et *al.*, de Saint-Michel-Archange,—du Rév. J. Primeau et *al.*, de Saint-Patrice de Sherrington,—du Rév. C. F. Morrison et *al.*, de Saint-Cyprien, 56,—et du Rév. Ths. E. Dagenais et *al.*, de St-Edouard, 74, tous du comté de Napierville ; demandant que les conclusions de la pétition de la Corporation du collège Ste-Marie, à Montréal, pour l'établissement d'une Université à Montréal, soient accordées, 65, 88.

De L. A. Jetté et *al.*, de la cité de Montréal, 133 ; demandant l'abrogation de l'acte 24 Victoria, chapitre 24, concernant la vaccine, 146.

Bill présenté :

Bill pour amender le chap. 76 des statuts refondus du Canada, concernant la pratique de la médecine et de la chirurgie, et l'étude de l'anatomie, 54.

Adresses :

Cadastres :—Noms et résidences des personnes employées sous l'opération des lois qui pourvoient à cadastrer la propriété mobilière dans cette province, pour l'enregistrement des droits réels, depuis quand ces personnes sont ainsi employées, et le salaire payé à chacune d'elles respectivement, etc., etc., 18. Réponse, 71. (*Document No. 19.*)

Frères de St-Vincent de Paul :—Correspondance échangée entre le gouvernement et les Frères de Saint-Vincent de Paul, relativement à la réforme des jeunes délinquants, ainsi qu'une copie du rapport fait par les inspecteurs nommés pour choisir l'endroit le plus propice pour y placer la prison de réforme, 15. Réponse, 66. (*Document No. 16.*)

UNIVERSITÉ DE SHERBROOKE

LAFONTAINE, M. L.-D. :—(*Suite.*)

7e VOLUME.—SESSION 1873-74.

Fait partie des comités suivants :

Ordres permanents ; Chemins de fer, 25 ; Comptes publics, 26.

Bills présentés :

Bill pour abroger l'acte de la ci-devant province du Canada, intitulé : "Acte pour rendre plus général la pratique de la Vaccination" en ce qui se rapporte à la province de Québec, 25.

Bill pour ajouter certaines dispositions au titre premier du livre troisième du Code civil, concernant les successions, 25.

8e VOLUME—SESSION 1874-75

Fait partie des comités suivants :

Ordres permanents ; Chemins de fer ; Comptes publics, 25 ; Statistiques hygiéniques et mortuaires, 36.

Adresse :

Prévost, Rév. Théophile, :—Documents relatifs aux sommes payées au—pour travaux faits sur chemins de colonisation depuis 1867, 31. Réponse, 52. (*Document No. 17.*)

9e VOLUME.—SESSION 1875

(Réélu, par acclamation, le 30 juin 1875.)

Fait partie des comités suivants :

Ordres permanents ; Chemins de fer, 17 ; Comptes publics, 18 ; Statistiques hygiéniques et mortuaires, 27 ; Profession médicale, 82.

10e VOLUME.—SESSION 1876.

Fait partie des comités suivants :

Ordres permanents ; Chemins de fer ; Comptes publics, 24.

Bill présenté :

Bill pour amender l'acte 32 Vict., ch. 23 concernant les magistrats de district, 53.

Adresses :

Dette de la Province :—Etat de la dette actuellement due par la province de Québec, 31. Réponse, 109. (*Document No. 22.*)

BIBLIOTHÈQUE

LAFONTAINE, M. L.-D. :—(*Suite.*)

Fonds de bâtisses et de jurés :—Etat indiquant le montant prélevé chaque année depuis cinq ans, dans le district de Montréal, des sommes d'argent reçues du fonds de bâtisses et des jurés, " *Building and Jury Fund*," 31. Réponse, 85. (*Document No. 13.*)

Fonds de bâtisses et de jurés :—Etat de toutes les sommes dues au gouvernement sur le fonds des bâtisses et de jurés, sur le fonds d'emprunt municipal, sur le prêt aux incendiés de Québec, indiquant séparément le montant dû en capital de celui dû pour intérêts, 23. Réponse, 176. (*Document No. 29.*)

Laprairie :—Correspondance entre le gouvernement, avec aucune personne du comté de Laprairie, relativement à la construction d'un bureau d'enregistrement dans le dit comté, 23.

Limites à bois :—Etat contenant le nom de ceux qui ont donné des billets depuis trois ans sur ce qu'ils doivent au gouvernement pour droits dûs sur des limites à bois, 124. Réponse, 143. (*Document No. 18.*)

Terres de la Couronne :—Etat indiquant l'étendue des terres de la Couronne, actuellement possédées par la province, 31. Réponse, 85. (*Document No. 18.*)

11e VOLUME.—SESSION 1877-78.

Fait partie des comités suivants :

Ordres permanents ; Chemins de fer, 24 ;Comptes publics, 34.

Bill présenté :

Bill pour amender de nouveau les lois concernant l'Instruction publique en cette province, 34.

Adresse :

Peltier, Edouard :—Etat indiquant le nombre d'enquêtes faites par Edouard Peltier, écr., coroner du district d'Iberville depuis sa nomination à venir au 1er novembre dernier, 43.

12e VOLUME—SESSION 1878.

(Réélu le 1er mai 1878.)

Fait partie des comités suivants :

Ordres permanents ; Comptes publics ; Agriculture, 31 ; Amélioration des chemins, 51.

Présente divers rapports du comité permanent des *ordres permanents*, 40, 54.

Pétitions présentées :

De Edmond Labonté et autres,—de Joseph Fontaine et autres,—et de E. Etienne Lussier et autres, de Napierville, 128 ; demandant que le traitement de l'Orateur et celui des députés et des employés des départements soient diminués, 131.

UNIVERSITÉ DE SHERBROOKE

LAFONTAINE, M. L.-D. :—(*Suite.*)

Adresse :

Laprairie :—Correspondance concernant la construction d'un bureau d'enregistrement et d'un palais de justice dans le comté de—,24. Réponse, 60. (*Document No. 10.*)

13e VOLUME.—SESSION 1879.

Fait partie des comités suivants :

Ordres permanents, 39 ; Comptes publics ; Agriculture, 40 ; Bureau d'enregistrement de Laprairie, 89 ; Profession médicale, 113 ; Assurances mutuelles contre le feu, 213.

Présente le 1er rapport du comité spécial relatif à la construction du *Bureau d'enregistrement de Laprairie*, 101.

Nommé *Président* du comité des *ordres permanents ;* présente divers rapports de ce comité, 42, 49, 58, 73, 79, 90, 100, 107, 110, 117, 154, 188, 255.

Bill présenté :

Bill pour demander de nouveau le chap. 76 des S. R. du Canada, concernant la pratique de la médecine et de la chirurgie et l'étude de l'anatomie, 132.

Motions :

Motion pour un comité spécial chargé de s'enquérir de la légalité du paiement de la somme de $2522 fait à A. Beauvais, du comté de Laprairie, pour la construction, dans ce comté, d'un bureau d'enregistrement ou cour de justice ; adoptée, 89.

Pour renvoyer de nouveau à un comité général le bill amendant l'acte incorporant la Cie du chemin à macadamiser de Laprairie ; adoptée; 163. Autre motion semblable sur le même sujet ; Objection soulevée ; M. l'Orateur remet sa décision à plus tard, 165. Décide que cette motion est dans l'ordre, 167 ; motion adoptée avec amendement, 184.

Divers :

Appelé à remplacer temporairement M. l'Orateur au fauteuil, 21, 24, 201, 217, 277.

14e VOLUME.—SESSION 1880.

Fait partie des comités suivants :

Ordres permanents ; Comptes publics ; Agriculture, 20.

Bills présentés :

Bill concernant la Cie du chemin à macadamiser de Laprairie, 31.

Bill pour faciliter le règlement final des successions vacantes en ce qui concerne la vente des immeubles et des créances non échues, 57.

BIBLIOTHÈQUE

LAFONTAINE, M. L.-D. :—(*Suite.*)

Interpellations au Ministère :

Fonds d'emprunt municipal ;—Intérêts déduits aux municipalités, 291.

Gérant général du Q. M. O. et O.—au sujet du salaire du—,292.

Spencer-Wood,—Le gouvernement a-t-il l'intention de mettre—en vente ? 58.

Motion :

Amendement (à la motion des subsides) ; déclaré hors d'ordre par M. l'Orateur, 162.

Adresses :

Q. M. O. & O. :—Etat relatif aux employés nommés depuis le 1er janvier 1880 sur le —, 10. Réponse, 263. (*Document No. 60.*)

Q. M. O. & O. :—Etat indiquant le nombre de passes ou billets gratuits sur le—, 10 Réponse, 268. (*Document No. 65.*)

15e VOLUME.—SESSION 1881.

Fait partie des comités suivants :

Ordres permanents, 17 ; Agriculture ; Comptes publics, 18.

Pétitions présentées :

De Raymond Robert et *al.*, de Sherrington, 71, 90,—et de L. Benoit et *al.*, de St-Cyprien, 102, 110 ; demandant que le bill concernant l'Université Laval ne devienne pas loi.

Bills présentés :

Bill pour faciliter le règlement des successions vacantes, 18.

Bill pour amender de nouveau l'acte électoral de Québec, 22.

Bill pour amender le chap. 26 des S. R. pour le B. C. et la section 558 du Code municipal de la province de Québec, 36.

Interpellations au Ministère :

Fonds d'emprunt municipal :—Quelles sont les sommes collectées sur le—depuis la nomination du commissaire, au premier mai 1881 ? 38.

Gaspé et Terrebonne :—Le gouvernement a-t-il pris les moyens de faire payer aux comtés de—ce qu'ils doivent au fonds d'emprunt municipal ? 38.

UNIVERSITÉ DE SHERBROOKE

LAFONTAINE, M. L. D. :—(*Suite.*)

Motions :

Amendement (à l'item des subsides relatif aux frais d'appel *re* Charest *vs* Villeneuve) ; négativé pour un sous amendement de M. *Gauthier*, 220.

Adresses :

Q. M. O. & O. :—Correspondance depuis le mois d'octobre 1879, relativement à la vente ou à la location du—, 21.

St-Michel Archange :—Correspondance relative à l'élection de conseillers municipaux qui a eu lieu, en janvier 1881, dans la paroisse de—, 20. Réponse, 44. (*Document No. 20.*)

Divers :

Appelé à remplacer temporairement M. l'Orateur au fauteuil, 244, 265.

BIBLIOTHÈQUE

LAFRAMBOISE, l'Honorable Maurice :—Elu, le 27 juillet 1871, député du comté de SHEFFORD.

5e VOLUME—SESSION 1871.

Fait partie des comités suivants :

Ordres permanents ; Chemins de fer ; Bills privés ; Lois expirantes, 11.

Pétitions présentées :

De Bruno Quintal, cultivateur, de la paroisse de Saint-Valérien de Milton, comté de Shefford, 35 ; demandant de l'aide pour construire un pont sur la Rivière Noire, 40.

De Henry Copping et autres, du township d'Ely, comté de Shefford, 126 ; demandant de l'aide pour un chemin dans le dit township, 132.

De E. H. King et autres, de la cité de Montréal, 133 ; demandant des amendements aux lois d'éducation, en autant qu'elles ont rapport à la dite cité, 146.

Bill présenté :

Bill concernant l'élection des membres de l'Assemblée législative de la province de Québec, 95.

Motions :

Pour renvoyer de nouveau à un comité général le bill concernant les dépôts judiciaires et autres ; motion déclarée hors d'ordre, 131.

Pour amender (à la 3e lecture) le bill concernant le cimetière de Notre-Dame des Neiges, Montréal ; adoptée, 141.

Que la pétition de E. H. King et autres, de la cité de Montréal ; demandant des amendements aux lois d'éducation, en ce qui concerne la dite cité, présentée à cette Chambre, le 14 de décembre, soit retirée ; motion adoptée, 158.

6e VOLUME.—SESSION 1872.

Fait partie des comités suivants :

Ordres permanents ; Chemins de fer ; Bills privés ; Lois expirantes, 12 ; Comptes publics, 23 ; Industries, 34 ; Code municipal, 37.

Présente le 2e rapport du comité permanent des *bills privés*, 53 ; 13e, 176.

Pétition présentée :

De l'Asile des orphelins catholiques romains de Montréal, 14 ; demandant de l'aide, 19.

Bill présenté :

Bill concernant l'élection des membres de l'Assemblée législative de la province de Québec, 17.

UNIVERSITÉ DE SHERBROOKE

LAFRAMBOISE, L'HONORABLE MAURICE :—(*Suite.*)

Motions :

Pour une adresse demandant un état détaillé des sommes d'argent perçues et payées par le département de l'Instruction publique depuis 1867 jusqu'à ce jour ; la date de la réception et du paiement de ces sommes et les noms des personnes à qui et pour qui ces paiements ont été faits ; motion négativée, 84.

Pour une humble adresse demandant un état complet des sommes provenant de la vente des terres de la Couronne, perçues par le gouvernement de cette province, depuis 1867 ; négativée, 85.

Pour renvoyer de nouveau à un comité de toute la Chambre certaines résolutions concernant le contrat que le gouvernement a l'intention de faire avec les Frères de St Vincent de Paul, pour la garde et l'entretien des jeunes délinquants ; adoptée, 130.

Pour renvoyer de nouveau à un comité de toute la chambre le bill concernant l'administration des terres de la Couronne ; adoptée, 192.

7e VOLUME—SESSION 1873-74.

Fait partie des comités suivants :

Privilèges et élections ; Ordres permanents ; Chemins de fer, 25 ; Bills privés ; Lois expirantes ; Comptes publics ; Industries, 26 ; Administration de la justice, 49 ; Conférence avec le Conseil Législatif, 122, 125.

Pétitions présentées :

De McPherson LeMoyne, de Buckingham, 15 ; demandant la passation d'un acte l'autorisant à porter le nom de " John McPherson ", 24.

De la municipalité du township de Shefford,—de P. Maguire et *al.*,—de Denis M. Savage et *al.*,—et de John Bowman et *al.*, toutes du township de Shefford, 15,—de P. Mahedy et *al.*, 27,—et de la municipalité du township de Granby, 30, ; demandant respectivement que certaines parties des townships de Roxton, Milton et Granby, comprises dans les limites de la paroisse de Sainte-Prudentienne, ne soient pas érigées en une municipalité séparée, 24, 31, 37.

Des Dames directrices de l'Asile des orphelins catholiques romains, Montréal, 27 ; demandant que leur allocation annuelle soit continuée, 31.

De la Compagnie d'emmagasinage de Montréal, 64 ; demandant des amendements à son acte d'incorporation ; reçue et lue, 64.

Bills présentés :

Bill concernant l'élection des membres de l'Assemblée législative de la Province de Québec, 25.

Bill pour amender l'acte d'incorporation de la Compagnie d'emmagasinage de Montréal, 68.

LAFRAMBOISE, L'HONORABLE MAURICE :—(*Suite.*)

Motion :

Lors de la motion pour la réception du rapport du Comité général sur certaines résolutions concernant les chemins de fer,—propose que le rapport ne soit pas maintenant reçu mais que cette Chambre regrette que l'on n'ait pas compris l'importance du chemin de fer du Sud-Est et celle du chemin de fer de Montréal, Chambly et Sorel, et les grands services que ces chemins de fer sont destinés à rendre au pays, et que l'on n'ait pas mis ces deux compagnies sur le même pied que celles indiquées dans la première des dites résolutions ; débats, 135, 136, 137 ; amendement rejeté, 137.

8e VOLUME—SESSION 1874-75.

Fait partie des comités suivants :

Privilèges et élections ; Ordres permanents ; Chemins de fer ; Bills privés ; Lois expirantes ; Industries ; Comptes publics, 25 ; Notariat, 44 ; Ville de St-Henri, 78.

Présente le 7ème rapport du comité permanent des *bills privés*, 85.

Présente le 15ème rapport du comité permanent des *ordres permanents*, 96.

Pétitions présentées :

Des Dames directrices de l'Asile des orphelins catholiques romains, Montréal, 19 ; demandant que leur allocation annuelle soit continuée, 25.

Du Révérend L. A. Bourque et *al.*, de Ste-Prudentienne de Roxton, 14 ; demandant que la dite paroisse soit érigée en municipalité, 17.

De James Cruickshank, conseiller en loi de l'état de Michigan, 32 ; demandant à être admis, après examen, à pratiquer comme avocat, 38.

De Dame Marie Louise Panet, veuve de feu Arthur Lamothe, de Montréal, 34 ; demandant la passation d'un acte lui permettant de disposer de certaines propriétés, 42.

De la municipalité du township de Roxton, 69 ; demandant de l'aide pour la construction d'un pont sur la Rivière Noire, 80.

De V. Hudon et *al.*, 92 ; demandant un acte d'incorporation sous le nom de "l'Institut national des beaux arts, sciences, arts et métiers et d'industrie ; reçue et lue, 97.

Bills présentés :

Bill pour autoriser le Barreau du Bas-Canada à admettre James Cruickshank à partiquer comme avocat, 44.

Bill pour autoriser madame Veuve Arthur Lamothe à vendre certaines propriétés substituées à ses enfants, 53.

Bill pour incorporer l'Institut National des beaux arts, sciences, arts, métiers et industries, 99.

UNIVERSITÉ DE SHERBROOKE

LAFRAMBOISE, L'HONORABLE MAURICE :—(*Suite.*)

Motion :

Que l'honoraire payé sur un bill de la dernière session pour autoriser McPherson Lemoyne à changer son nom en celui de John McPherson soit remis ; négativée, 17.

9e VOLUME.—SESSION 1875.

Fait partie des comités suivants :

Chemins de fer ; Bills publics ; Dépenses contingentes, 17 ; Comptes publics, 18 ; Notariat, 27 ; Code de procédure civile, 37.

Présente divers rapports du comité permanent des *ordres permanents*, 54, 56, 144.

Pétitions présentées :

Des Dames directrices de l'Asile des orphelins catholiques romains, Montréal, 8 ; demandant de l'aide, 15.

De la Cie du chemin de fer de Stanstead, Shefford et Chambly, 25 ; demandant des amendements à son acte d'incorporation, 34.

Bill présenté :

Bill pour amender de nouveau les actes qui concernent la Cie du chemin de fer de Stanstead, Shefford et Chambly, 47.

10e VOLUME.—SESSION 1876.

Fait partie des comités suivants :

Ordres permanents ; Chemins de fer ; Bills privés ; Comptes publics, 24 ; Code de procédure civile, 63 ; Taxation municipale, 153.

Présente le 2e rapport du comité permanent des *ordres permanents*, 29.

Présente le 2e rapport du comité permanent des *bills privés*, 67.

Pétitions présentées:

Des Dames directrices de l'Asile des orphelins catholiques romains, Montréal, 23 ; demandant de l'aide, 27.

Du Rév. F. Martineau, Montréal, 24 ; demandant de l'aide pour l'Asile Nazareth, l'Asile rue Bonaventure et l'Institution des aveugles, 29.

Du Rév. S. L. Davis et *al.*, 26 ; demandant un acte d'incorporation sous le nom de "*The Universalist Church or Society in the province of Quebec*," 29.

Bill présenté :

Bill pour incorporer l'Eglise Universaliste de la province de Québec, 53.

BIBLIOTHÈQUE

LAFRAMBOISE, L'HONORABLE MAURICE :—(*Suite.*)

Adresse :

Missisquoi :—Correspondance entre le gouvernement et le percepteur du revenu relative au règlement passé par le conseil municipal du comté de Missisquoi, prohibant la vente de liqueurs spiritueuses et autres, et l'octroi de licences pour vendre ces liqueurs dans le dit comté de—, 61. Réponse, 109. (*Document No. 21.*)

11e VOLUME—SESSION 1877-78.

Fait partie des comités suivants :

Ordres permanents ; Chemins de fer ; Bills privés, 24 ; Comptes publics, 34 ; Taxation municipale, 142.

Pétitions présentées :

Des Dames directrices de l'Asile des orphelins catholiques romains, Montréal, 28 ; demandant de l'aide, 33.

Des municipalités du township de Roxton et du village de Roxton Falls,—et de la municipalité du village de Waterloo, 32 ; demandant respectivement que la Compagnie du chemin de fer du Sud-Est soit forcé de continuer sa ligne de chemin de fer depuis Acton jusqu'à Waterloo, 47.

Motions :

Amendement (à la seconde lecture des résolutions concernant le chemin de fer Q. M. O. & O.,) proposé et négativé, 93.

Que cette Chambre est d'opinion que l'acte 33 Vict., chap. 23, passé par cette Législature, et qui crée et établit les magistrats de district, soit abrogé et annulé ; débats, 113 ; Débats repris ; motion négativée, 114.

Propose la seconde lecture du bill des subsides, 205.

Adresses :

Montréal :—Etat constatant le coût de la construction du Palais de Justice de Montréal et du montant reçu par le gouvernement en paiement du coût de cette construction, 106.

Montréal :—Pour tous les contrats, soumissions, expertises, reçus des sommes payées, pièces justificatives et tous documents concernant la construction de la prison des femmes, à Montréal, 175.

Prison :—Etat constatant le nombre de personnes envoyées en prison, en 1877, dans les cités de Montréal et de Québec, faute de pouvoir payer les amendes auxquelles elles avait été condamnées, etc., le coût de l'entretien des prisonniers dans chacune de ces prisons, 106.

UNIVERSITÉ DE SHERBROOKE

LALIBERTE, M. Edouard-Hippolyte :—Elu, le 30 janvier 1886, député du comté de LOTBINIERE.

20e VOLUME.—SESSION 1886.

Certificat de son élection, 3 ; Prête serment et prend son siège, 7.

Fait partie des comités suivants :

Bills privés, 29 ; Législation ; Agriculture ; Industries, 30 ; Code municipal, 33 ; Codification des Statuts, 37.

Interpellations au Ministère :

Chemin de fer sur la rive sud du St-Laurent, 71.

Chemin de Ste-Philomène de Fortierville à la gare de Ste-Julie, 71.

Chemin entre St-Patrice et St-Nacisse, 72.

Pont sur la rivière Du Chesne, 72.

Motion :

Amendement (à la motion pour comité des subsides), (fonds d'emprunt municipal) ; 315 ; négativé, 317

Divers :

Pour décision de M. l'Orateur sur question soulevée par M. *Laliberté*, 410 ; Voir *Würtele, l'hon.* ; *No. 49, de ses décisions, Vol. 20 ; 1886.*

21e VOLUME.—SESSION 1887.

(Réélu le 14 octobre 1886.)

Fait partie des comités suivants :

Bills privés, 38 ; (Remplacé plus tard par l'hon. M. *Duhamel*, 141) ; Comptes publics, 38 ; Chemins de fer à la place de M. *Boyer*, 52 ; Substitué à M. *Saint-Hilaire* dans le comité des Industries, 76 ; Code municipal, 92.

Nommé *Président* du comité permanent de diverses *Industries* en cette province ; présente le 1er rapport, 81.

Bills présentés :

Bill pour amender certains articles du Code civil, 44.

Bill pour amender le Code municipal, 44.

Bill pour amender les articles 2144*a* et 2147*a* du Code civil, 82.

Bill pour amender les articles 2040 et 2041 du Code civil, 97.

Bill pour amender l'acte des élections contestées de Québec, 1875 et ses amendements, 191.

BIBLIOTHÈQUE

LALIBERTÉ, M. E.-H. :—(*Suite.*)

Interpellation au Ministère :

Médecins visiteurs pour asiles des aliénés :—Quels sont les—, nommés en vertu de la section 1 du ch. 20 de la 47 Vic., † 60.

Motion :

Sous-amendement à la motion pour seconde lecture des résolutions des subsides relatives aux institutions de bienfaisance ; adopté, 265.

22e VOLUME.—SESSION 1888.

Fait partie des comités suivants :

Chemins de fer ; Industries ; Comptes publics, 45 ; Code municipal, 120.

Pétitions présentées :

Du Révérend Alphonse Beaudet et autres, de la paroisse de Ste-Philomène de Lotbinière,—de l'honorable H. G. Joly et autres, de Ste-Emélie de Lotbinière,—du Révérend Charles Z. Garceau et autres, de St-Pierre les Becquets,—du Révérend Jos. Blais et autres, de Bécancourt, 57 ; du Révérend P. O. Drolet et autres,—et du Révérend M. Gagnon et autres, 92.

Bills présentés :

Bill amendant l'article 84 du Code civil, 125.

Bill amendant le Code civil, relativement au bordereau, 126.

Bill amendant l'article 1565 du Code civil, 126.

Bill amendant l'article 81 du Code du Notariat, 125.

23e VOLUME.—SESSION 1889

Fait partie des comités suivants :

Chemins de fer, 26 ; Industries, 27 ; Comptes publics, 26 ; Code municipal, 55 ;

Présente le 6e rapport du comité spécial permanent des Ordres permanents, 78.

Pétition présentée :

De James King et autres, 36 ; demandant un acte les constituant en corporation pour la construction d'un chemin de fer depuis la paroisse de St-Jean Deschaillons, comté de Lotbinière, jusqu'à *Glen Lloyd*, dans le comté de Mégantic, 51.

Bill présenté :

Bill incorporant la compagnie du chemin de fer Lotbinière et Mégantic, 96.

UNIVERSITÉ DE SHERBROOKE

LALIBERTÉ, M. E.-H. :—(*Suite.*)

Motion :

Que la Chambre concoure dans les 5e et 6e rapports du comité des Ordres permanents ; adoptée, 79.

24e VOLUME.—1ère SESSION 1890.

Fait partie des comités suivants :

Ordres permanents. 41 ; Chemins de fer ; Industries ; Comptes publics, 72 : Code municipal, 113.

Remplacé au comité des *Chemins de fer* par M. *Champagne*, 176.

Présente le 5e rapport du comité spécial permanent des *ordres permanents*, 124.

25è VOLUME.—2ème SESSION 1890.

(Réélu, par acclamation, le 10 juin 1890.)

Fait partie des comités suivants :

Législation ; Ordres permanents, 27 ; Code municipal, 37.

Nommé *President* du comité spécial sur *Code municipal* ; présente le 1er rapport, 42 ; le 2e rapport, 206.

Pétition présentée :

De l'honorable François Langelier et autres, 49 ; demandant un acte d'incorporation sous le nom de " La compagnie du chemin de fer de Plessisville et du Lac Noir," 60.

Bills présentés :

Bill constituant en corporation la Compagnie du chemin de fer de Plessisville et du Lac Noir, 74. Sanctionné, 342. (54 Vic., ch. 94.)

Bill amendant le Code municipal, 206.

Bill modifiant la charte de la Compagnie du chemin de fer de Lotbinière et Mégantic, présenté par M. Tessier (Rimouski), 62. S... (54 Vic., ch. 92.)

BIBLIOTHÈQUE

LALONDE, M. Emery :—Elu, le 22 juin 1871, député du comté de VAUDREUIL.

5e VOLUME.—SESSION 1871.

Fait partie des comités suivants :

Lois expirantes, 11 ; Agriculture, immigration et colonisation, 29 ; Comité spécial de l'élection de L'Islet, 137 ; Pouvoirs d'eau dans certains comtés, 148.

Adresse :

Grains de semence :—Demandant tous les papiers concernant les avances faites aux municipalités sur le crédit du fonds d'emprunt municipal du Bas-Canada, pour l'achat de grains de semence, en vertu de l'acte de la ci-devant province du Canada, 26 Victoria, chap. 2, 79.

Divers :

Son nom est appelé comme membre d'un comité d'élection (L'Islet), 154.

6e VOLUME.—SESSION 1872.

Fait partie des comités suivants :

Lois expirantes, 12 ; Agriculture, immigration et colonisation, 12.

Pétitions présentées :

Du Révérend J. M. Mathieu et *al.*, de Sainte-Justine,—du Révérend Th. Brassard et *al.*, de Vaudreuil,—du Révérend C. Boissonnault et *al.*, de Sainte-Marthe,—du Révérend P. Bélanger et *al.*, de Rigaud,—du Collège Bourget de Rigaud,—et du Révérend L. Turcotte et *al.*, de Ste-Jeanne de l'Ile Perrot, 82, tous du comté de Vaudreuil, 56 ; demandant respectivement que les conclusions de la pétition de la corporation du collège Sainte-Marie, à Montréal, pour l'établissement d'une Université à Montréal, soient accordées, 65, 99.

Du Révérend Th. Brassard et *al.*, du comté de Vaudreuil, 52 ; demandant que le gouvernement fasse l'acquisition de la propriété Harwood, pour y installer la prison de réforme, 64.

De J. Tremblay et *al.*,—et du Révérend F. Perrault et *al.*, toutes du comté Jacques-Cartier, 82,—de M. Berthiaume et *al.*, de Ste-Marthe, comté de Vaudreuil, 121 ; demandant respectivement que la prison de réforme soit fixée à Vaudreuil, 99, 134.

7e VOLUME.—SESSION 1873-74.

Fait partie des comités suivants :

Lois expirantes ; Agriculture, Immigration et colonisation, 26.

UNIVERSITÉ DE SHERBROOKE

LALONDE, M. EMERY :—(*Suite.*)

Pétitions présentées :

Du Révérend J. M. Mathieu et autres de Ste-Justine de Newton, 24 ; demandant de l'aide pour faciliter la construction des parties des chemins de fer de Jonction de Montréal, d'Ottawa et du Côteau Landing et de la ligne provinciale qui sont situées dans la province de Québec, 31.

Du Rév. Chs. Z. Garceau et autres, de la paroisse de Saint-Pierre les Becquets, 111 ; demandant de l'aide pour un chemin, 48.

De J. Bte. Eno dit Deschamps et autres, 80 ; demandant le remboursement de certaines sommes payées par eux aux Seigneurs de Rigaud pour la commutation des droits seigneuriaux sur leurs terres, 91.

Du Révérend M. Gaudet et autres, de la paroisse de Vaudreuil,—et du Révérend L. Turcot et autres, de la paroisse de Sainte-Jeanne de l'Isle Perrot, 80 ; demandant respectivement qu'il soit établi un Bureau de Cadastre dans le comté de Vaudreuil, et pour autres fins, 92.

8e VOLUME—SESSION 1874-75.

Fait partie des comités suivants :

Lois expirantes ; Agriculture, Immigration et colonisation, 25 ; Chemins de fer, 40.

Bill présenté :

Bill pour rendre valides certains actes passés devant des notaires qui sont en même temps régistrateurs, 95.

9e VOLUME.—SESSION 1875.

(Réélu le 7 juillet 1875.)

Fait partie des comités suivants :

Chemins de fer ; Lois expirantes, 17 ; Agriculture, immigration et colonisation, 18 ; Assurances mutuelles contre le feu, 23.

10e VOLUME.—SESSION 1876.

Fait partie des comités suivants :

Chemins de fer ; Lois expirantes ; Agriculture, 24 ; Taxation municipale, 153.

Adresses :

Masson L. H. :—Pour copie d'une action, et de tous les témoignages s'y rattachant, intentée à la cour du recorder à Montréal, par J. B. J. Prévost, écr., contre L. H. Masson, écr., Greffier du magistrat stipendiaire siégeant dans le comté de Soulanges ; copie d'une requête devant Charles Ouimet, écuier, magistrat stipen-

BIBLIOTHÈQUE

LALONDE, M. EMERY :—(*Suite.*)

diaire, siégeant dans le comté de Soulanges contre le dit L. H. Masson, écuyer, avec copie du jugement rendu à la suite de cette enquête ; copie du jugement et les témoignages s'y rapportant sur une requête *nisi*, rendu le 11 décembre courant par J. O. Joseph, écuier, dans la cause de Duncan McIntosh, requérant, *vs.* Luc H. Masson, mis en cause, 186.

Soulanges :—Pour copie d'une plainte portée par le conseil du comté de Soulanges contre le régistrateur du dit comté ; rapport fait par Benj. Globenski, écr., de l'inspection du bureau, etc., 186.

11e VOLUME.—SESSION 1877-78.

Fait partie des comités suivants :

Chemins de fer, 24 ; Lois expirantes ; Agriculture, 34 ; Taxation municipale, 142.

Pétition présentée :

Du Rév. T. Brassard et autres, de St-Michel de Vaudreuil, 141 ; demandant à être affiliés à la maison des dames de la Providence du Côteau du Lac, 152.

Adresse :

Prison de Réforme :—Etat indiquant le nombre de sujets détenus actuellement dans la prison de réforme, la date de leur condamnation, la cause de leur condamnation ou la nature de leur méfait, le montant qu'ils ont volé, et à qui, (si c'est à des parents ou à des étrangers), et par qui ils ont été condamnés, et la durée de leurs sentences pour les deux dernières années, 112.

12e VOLUME.—SESSION 1878.

(Réélu le 7 juillet 1878.)

Fait partie des comités suivants :

Chemins de fer ; Lois expirantes ; Agriculture, immigration et colonisation, 31 ; Amélioration des chemins, 51.

13e VOLUME.—SESSION 1879.

Fait partie des comités suivants :

Chemins de fer ; Lois expirantes ; Agriculture, immigration & colonisation, 40.

Pétitions présentées :

Du Rév. L. Turcot et autres, de Ste-Jeanne de l'Isle Perrot, 214 ; demandant de l'aide pour l'établissement d'une école commerciale de premier ordre dans la dite paroisse, 232.

Du Rév. Martin et *al.*, de Vaudreuil, 53 ; demandant de l'aide pour le collège de Ste-Thérèse, 77.

Bill présenté pour amender l'article 556 du Code de procédure civile, 149.

UNIVERSITÉ DE SHERBROOKE

LALONDE, M. EMERY :—(*Suite.*)

Adresse :

Commissaires :—Documents ayant rapport à la nomination des—pour la décision sommaire des petites causes dans Ste-Marthe et Ste-Justine de Newton, 116. Réponse, 136. (*Document No. 66.*)

14e VOLUME.—SESSION 1880.

Fait partie des comités suivants :

Chemins de fer ; Lois expirantes ; Agriculture, immigration et colonisation, 20.

Bill présenté :

Bill pour amender l'article 556 du Code de procédure civile, 140.

15e VOLUME.—SESSION 1881.

Fait partie des comités suivants :

Chemins de fer, 17 ; Lois expirantes ; Agriculture, immigration et colonisation 18.

Pétitions présentées :

De R. Harwood et *al.*, de Vaudreuil,—et de Ant. Lefebvre et *al.*, de Ste Marthe, 40, 55,—de J. B. Mongenais et *al.*, de Rigaud ;—de J. M. Mathieu et *al.*, de Ste-Justine de Newton, 89, 102 ;—et de A. C. de Lotbinière Harwood et *al.*, de Longueil, 109, 121 ; demandant que le bill concernant l'Université Laval ne devienne pas loi.

16e VOLUME.—SESSION 1882.

(Réélu, par acclamation, le 25 novembre 1881).

Fait partie des comités suivants :

Agriculture, immigration et colonisation ; Industries, 17.

Pétition présentée :

Du Rév. C. Martin et *al.*, de Vaudreuil, 53 ; demandant de l'aide pour le collège de Ste-Thérèse, 77.

Bill présenté :

Bill pour amender l'article 556 du Code de procédure civile, 277.

Motion :

Que l'ordre renvoyant le bill pour amender l'article 556 du Code de précédure civile au comité de Législation soit rescindé et que ce bill soit mis sur l'ordre du jour pour comité général, 285.

BIBLIOTHÈQUE

LALONDE, M. EMERY :—(*Suite.*)

Adresses :

Fonds de bâtisses et de jurés,—Etat des recettes et des dépenses à compte du—pour le district de Montréal, jusqu'au 1er mars 1882, 27. Réponse, 27. (*Document No. 10.*) Imprimé, 27.

Fonds de bâtisses et de jurés ;—Etat des sommes dûes au—au 31 décembre 1881, par les Corporations, 129.

17e VOLUME.—SESSION 1883.

Chargé de la vente des timbres à la cour de Montréal, 12.

LALONDE, Dr. Emery :—Elu, le 17 juin 1890, député du comté de VAUDREUIL.

25e VOLUME.—2e SESSION 1890.

Fait partie des comités suivants :

Chemins de fer ; Agriculture ; immigration et colonisation, 117.

Divers :

Documents relatifs à son élection contestée mis devant la Chambre, 4 ; lus et insérés dans les Journaux de la Chambre ; son élection déclarée nulle par jugement de la Cour Supérieure du district de Montréal, en date du 31 octobre 1890, 6.

Nouveau bref émis ; M. *Lalonde* réélu le 15 novembre 1890.

Certificat de son élection ; prête serment et prend son siège, 116.

UNIVERSITÉ DE SHERBROOKE

LANDRY, M. Auguste-Charles-Philippe-Robert :—Elu, le 7 juillet 1875, député du comté de MONTMAGNY.

9e VOLUME—SESSION 1875.

Fait partie des comités suivants :

Pour préparer l'adresse en réponse au discours du Trône, 11 ; Ordres permanents, 17 ; Comptes publics ; Agriculture, 18 ; Code municipal, 85.

Pétitions présentées :

De l'Institut de Montmagny, 38 ; demandant de l'aide, 46.

De Octave Cuisset, chimiste, industriel et fabriquant de sucre de betterave, 104 ; demandant que, pour le défrayer du coût de l'impression de son "Traité populaire de la culture de la betterave et de la fabrication du sucre en Canada," une somme de $250 à déduire du subside de $500 voté dans le but d'encourager la culture de la betterave, lui soit accordée, 127.

Du Rév. Chs. Bacon et autres, de St-Pierre de la Rivière du Sud, 183.

Bills présentés :

Bill pour amender de nouveau le Code municipal, 58.

Bill pour détacher une certaine partie du comté de Bellechasse pour l'annexer au comté de Montmagny pour certaines fins, 63.

Motions :

Propose l'adresse en réponse au discours du Trône, 7.

Propose qu'il lui soit permis de présenter un bill pour amender de nouveau l'acte concernant le département de l'agriculture et des travaux publics,—et objection étant faite que le bill est introduit en blanc, contrairement aux règles de la Chambre,—le dit bill est, par ordre de la Chambre, retiré, 23.

10e VOLUME.—SESSION 1876.

M. l'Orateur *Beaubien* informe la Chambre que l'hon. *Pierre Fortin*, ci-devant Orateur de l'Assemblée législative, a émis son mandat pour un nouveau bref pour l'élection d'un membre pour *Montmagny* aux lieu et place de *Philippe Landry*, écr, dont l'élection a été annulée, 16.

Documents relatifs à son élection annulée, mis devant la Chambre, 16, 113.

BIBLIOTHÈQUE

LANGELIER, M. Charles :—Elu, le 1er mai 1878, député du comté de Montmorency.

12e VOLUME—SESSION 1878.

Fait partie des comités suivants :

Bills privés ; Comptes publics, 31 , Amélioration des chemins, 51.

Adresses :

Belleville, Flavien :—Dossier de l'enquête tenue au sujet de la conduite de—, écr, juge de paix du district du Saguenay, 109.

Bureau du Trésor :—Copie du bail pour le—et état des differents prix du loyer de ce bureau depuis 1867, 66. Réponse, 96. Imprimée, 115. (*Document No. 28.*)

Isle d'Orléans,—Correspondance entre le gouvernement et MM. Dunn, Home, Gourdeau et Plante, au sujet de la concession d'un lot de grève au bout de l'—, 34. Réponse, 82, 96. (*Document No. 20.*)

Québec et Lac St-Jean :—Etat des sommes payées pour l'ouverture du chemin de colonisation de— ; aussi état des sommes payées à divers colons du Lac St-Jean pour les faire venir à Québec par le dit chemin, 109.

13e VOLUME.—SESSION 1879.

Fait partie des comités suivants :

Bills privés ; Comptes publics, 40 ; Barreau, 147 ; Chasse, 160.

Pétitions présentées :

De G. B. Hall et *al.*, 73 ; demandant un acte incorporant la Cie du chemin de fer Québec à Montmorency, 85.

De Jules LaRue et *al.*, 90 ; demandant un acte incorporant le Club de Québec, 100.

De Edmond Guilbault et *al.*, de Ste-Emmelie de l'Energie, 201 ; demandant de l'aide pour un chemin, 221.

Bills présentés :

Bill pour incorporer le Club de Québec, 107.

Bill pour incorporer la Cie du chemin de fer de Québec à Montmorency, 255.

Motions :

Que la pétition pour incorporer la Cie du chemin de fer de Québec à Montmorency soit renvoyée au comité des ordres permanents ; adoptée, 179.

Propose la question préalable à la motion de censure de M. *Gagnon*, contre le Conseil législatif pour le rejet du bill des subsides, 339 ; adoptée, 350.

UNIVERSITÉ DE SHERBROOKE

LANGELIER, M. CHARLES :—(*Suite.*)

Adresses :

Confiscations :—Etat indiquant les—par le département des terres, depuis 1873, des licences accordées aux colons dans la province, 37. Réponse, 96. (*Document No. 74.*)

Instruction publique :—Nombre des municipalités scolaires et nombre des écoles en opération au 1er juillet, 1878 ; nombre de ces municipalités qui ont adopté le système de comptabilité recommandé par le département de l'—, 229.

Ottawa :—Coût annuel de la sommation des grands et des petits jurés pour le district d'—, 36.

14e VOLUME.—SESSION 1880.

Fait partie des comités suivants :

Chemins de fer ; Bills privés ; Comptes publics, 20.

Pétitions présentées :

Du conseil municipal du comté de Montmorency, division No 1, 45 ; demandant la fixation des limites entre les paroisses de Ste-Anne et St-Féréol, 66.

De G. L. Dick et *al.*, de Ste-Anne, 113 ; demandant que le bill pour définir les limites de la paroisse de Ste-Anne ne devienne pas loi, 130.

Bills présentés :

Bill concernant l'établissement des terres de la Couronne, 41.

Bill pour définir les limites de la paroisse de Ste-Anne, dans le comté de Montmorency, 87, 93.

Interpellation :

Départements publics, —Quand les nouveaux édifices pour les—devront ils être finis et livrés ? 23.

Adresses :

Arts et manufactures :—Documents relatifs à la révocation des membres du bureau de la Chambre des—et à la nomination de leurs successeurs, 83. Réponse, 105. (*Document No. 19.*)

Bradley, Robert J. et Jules Tessier :—Documents relatifs à la révocation de MM.—comme avocats du revenu à Québec, et du choix de leur successeur, M. Alfred Cloutier, 44. Réponse, 64. (*Document No. 11.*)

Cimon et Piton :—Sommes payées depuis le 1er novembre 1879 à—pour extras, dans la construction des édifices publics, 39.

Cimon, S. X. :—Documents relatifs à la construction des départements publics par—, 39. Réponse, 64 (*Document No. 12.*)

Propriété Trudel :—Documents relatifs à l'achat ou location de la—en la cité de Québec, 43. Réponse, 263. (*Document No. 59.*)

BIBLIOTHÈQUE

LANGELIER, L'HONORABLE CHARLES :—(*Suite.*)

Q. M. O. & O. :—Documents relatifs au transfert de la section Est au gouvernement par Thos. McGreevy, 39. Réponse, 263. (*Document No. 59.*)

Q. M. O. & O. :—Listes des municipalités qui ont souscrits pour la construction des chemins faisant partie du—, 43.

Q. M. O. & O. :—Etat du matériel roulant, etc., transférés au gouvernement par l'hon. Ths. McGreevy, lors du transfert de la section Est, 44.

15e VOLUME.—SESSION 1881.

Fait partie des comités suivants :

Chemins de fer ; Bills privés, 17 ; Comptes publics, 18.

Pétitions présentées :

Du Rév. Charles S. Richard et *al.*, du Château-Richer, 47, 59,—de Sa Grace l'Archevêque de Québec et *al.*,—de Régis Marquis et *al.*, de Ste-Famille,—de Prudent Blais, sen. et *al.*, de Ste-Pétronille,—de F.-X. Létourneau et *al.*, de Ste-Famille, —de Pierre Duclos et *al.*, de St-Tite,—de Pierre Paré et *al.*, de St-Joachim, 63 78,—de Isaïe Ferland,— de Gilbert Robert et *al.*, de St-Tite, 77, 97,—et de F. H. Gareau et *al.*, de St-Tite, 97, 110 ; demandant l'incorporation de la Cie du chemin de fer de Québec, Montmorency & Charlevoix.

Bills présentés :

Bill pour amender la loi relative aux jurés et jurys, 43.

Bill pour incorporer la Cie du chemin de fer de Québec, Montmorency & Charlevoix, 73.

Bill concernant l'établissement des terres de couronne, 112.

Interpellation :

Sénécal, L. A.—A-t-il donné des cautions comme gérant du Q. M. O. & O., et si oui, quels sont les noms de ces cautions ? 293.

Motion :

Amendement (à la motion pour comité des voies et moyens),—que cette Chambre constate avec regret que le gouvernement a l'intention d'employer une partie de l'argent voté pour la construction du Q. M. O. & O. à l'achat de terrains inutiles près de Mile-End ; négativé, 282.

25e VOLUME.—2e SESSION 1890.

(Elu, le 17 juin 1890, député du comté de MONTMORENCY.)

Nommé, le 30 juin 1890, *Président* du *Conseil Exécutif* de la province de Québec ; son siège devient vacant, 3 ; subit une nouvelle élection ; est réélu par acclamation le 12 juillet 1890 pour la même division électorale.

Certificat de son élection, 4.

Nommé *Secrétaire* et *Registraire* de la province, le 22 août 1890.

UNIVERSITÉ DE SHERBROOKE

LANGELIER, L'HONORABLE CHARLES :—(*Suite.*)

Fait partie des comités suivants :

Privilèges et élections ; Comptes publics ; Chemins de fer, 27 ; Code municipal, 37 ; Remplace l'hon. M. *Duhamel* dans le comité conjoint de la Bibliothèque, 43.
Présente le 1er rapport du comité conjoint de la *Bibliothèque*, 73 ; 2ième, 87.

Pétition présentée :

De la Compagnie du chemin de fer de Québec, Montmorency et Charlevoix, 44 ; demandant des amendements à sa charte, 52.

Bills présentés :

Bill donnant pouvoir aux corporations de cité, ville et village d'aider au maintien des bibliothèques publiques, 140. Sanctionné, 342. (54 Vic., ch. 34).
Bill modifiant l'acte 48 Vic., ch. 78, concernant la Compagnie du chemin de fer de Québec, Montmorency et Charlevoix, 62. Sanctionné, 342. (54 Vic., ch. 90.)
Bill amendant l'article 3142 des S. R. P. Q., concernant les écoles d'industries, 118. Sanctionné, 343. (54 Vic., ch. 28.)
Bill concernant les asiles d'aliénés, 117. Sanctionné, 343. (54 Vic., ch. 29).
Bill concernant l'instruction publique, 140. Sanctionné, 343. (54 Vic., ch. 21.)
Bill concernant les asiles d'aliénés, 295. Sanctionné, 344. (54 Vic., ch. 5).
Bill amendant les articles 168, 169, 176 du Code municipal, relativement aux rapports pour la statistique municipale et au temps auquel les auditeurs devront examiner les livres et présenter leur rapport au conseil municipal, 171.

Motions :

Que la Chambre se forme en comité général sur résolutions :—Concernant les asiles d'aliénés, 30, 48, 57, 200.
Qu'en adoptant la motion pour la seconde lecture du bill pour amender l'acte électoral de Québec, etc, cette Chambre déclare qu'elle entend que le bill soit référé au comité de législation, pour y être discuté sérieusement ; adoptée, 173.

Divers :

Informe la Chambre que le Lieutenant-Gouverneur recommande certaines mesures, 52, 207.

Met devant la Chambre les documents suivants :

Actif et passif de la province :—Etat complet et entier de l'actif et du passif de la province, afin de mettre la Chambre au courant de la situation financière actuelle, 41. Réponse, 114. (*Document No. 55.*)
Agriculture :—Etat comparatif des sommes dépensées par le gouvernement de cette province, pour favoriser l'agriculture, directement ou indirectement, durant les années depuis 1883 à 1889, et les montants des budgets, pour les mêmes fins, pour les années 1889-90 et 1890-91. (Ordre du 12 mars 1890, page 363.) Réponse, 96. (*Document No. 18.*) *Impression ordonnée, 306.*

BIBLIOTHÈQUE

LANGELIER, L'HONORABLE CHARLES :— (*Suite.*)

Arpentage :—Etat, depuis le 18 janvier 1889, donnant le nom, prénom et domicile des arpenteurs et ingénieurs auxquels ont été confiés des travaux d'arpentage dans la province ; localités arpentées, montant payé ; montant des avances payées à chacun, et la date de ces avances, &c., 90. Réponse, 155. (*Document No. 75.*)

Asiles d'aliénés :—Copie de tous les écrits, rapports, articles de journaux et autres documents semblables et à la disposition du gouvernement, concernant les asiles d'aliénés dans cette province, 39, 41. Réponse, 97. (*Document No. 53.*)

Asiles d'aliénés :—Etat indiquant le nombre et les noms des institutions religieuses, ou des personnes avec lesquelles le gouvernement a correspondu ou fait des arrangements en vertu de la section quatre du chapitre quarante-un du statut de cette province, 53 Victoria, 71. Réponse, 115, 123. (*Documents No. 57a et No. 57b.*)

Associations ouvrières :—Correspondance et documents, échangés entre le gouvernement et les associations ouvrières, au sujet du travail des garçons au-dessous de 16 ans et des filles au-dessous de 18 ans, dans l'industrie du tabac ; de la construction des échafaudages ; du premier gage ou hypothèque sur le produit du travail des ouvriers et journaliers ; de la responsabilité des patrons dans les accidents du travail ; d'une demi-journée de congé pour les ouvriers le jour de la votation dans les élections ; du droit de vote à tous les hommes âgés de 21 ans, résidant dans la province et gagnant au moins $300 par année, 44. Réponse, 245. (*Document No. 105.*)

Bachand, Révd. J. :—Documents relatifs à l'item 11 du budget pour 1890, savoir : "Rév. J. Bachand, entretien et réparation de l'école de Saint-Edouard de Knowlton, $300.00." (Ordre du 17 février 1890, page 236.) Réponse, 17. (*Document No. 26.*) *Impression ordonnée, 306.*

Baie des Chaleurs :—Correspondance et autres documents au sujet du chemin de fer de la Baie des Chaleurs et des limites à bois des MM. Robitaille, 212. Réponse, 245. (*Document No. 107*)

Barnard, E. A. :—Etat détaillé de toutes les sommes payées à M. E. A. Barnard, en sus de son salaire et de ses dépenses de voyage, depuis le premier juillet 1882. (Ordre du 20 février 1890, page 254.) Réponse, 17. (*Document No. 24.*)

Barreau :—Correspondance entre le gouvernement et le Conseil général du Barreau, à propos de la sanction, par l'Exécutif, du tarif adopté en 1888 par le dit Conseil général, 96. Réponse, 136. (*Document No. 67.*)

Berthier :—Correspondance et autres documents au sujet du démembrement du comté de Berthier pour fins judiciaires, 141. Réponse, 155. (*Document No. 76.*)

Biens des Jésuites :—Copie des ordres en conseil autorisant le gouvernement à disposer des biens dits "des Jésuites," et de toute correspondance à ce sujet. (Adresse du 15 janvier 1890, page 44.) Réponse, 37. (*Document No. 39.*) *Impression ordonnée, 307.*

UNIVERSITÉ DE SHERBROOKE

LANGELIER, L'HONORABLE CHARLES :—(*Suite.*)

Biens des Jésuites :—Documents se rapportant à la distribution des $400,000 accordées par l'acte de 1888, comme part offerte aux catholiques dans le règlement de la question des biens appelés " Biens des Jésuites ; "
Correspondance, papiers, etc., échangés entre le gouvernement et le comité protestant du Conseil de l'Instruction publique, relativement à la somme de $60,000 mentionnée dans l'acte de 1888, concernant le règlement de la question des Biens des Jésuites. (Adresse du 20 janvier 1890, page 84.) Réponse, 19. (*Document No. 35.*) *Impression ordonnée, 307.*

Bodard, M. A. :—Etat numérique des colons que M. A. Bodard, dans son rapport à l'honorable M. Mercier, dit avoir ramenés au pays, 72. Réponse, 136. (*Document No. 68.*)

Bois :—Copie de tous les ordres en conseil, concernant la vente et l'administration des bois sur les terres de la Couronne, passés depuis le 1er janvier 1881 jusqu'au 20 février 1890. (Adresse du 20 février 1890, page 254.) Réponse, 17. (*Document No. 25.*) *Impression ordonnée, 306.*

Bonaventure :—Etat indiquant les noms de toutes les personnes en faveur desquelles il a été fait des remises de droits de la Couronne, sur la coupe du bois, dans le comté de Bonaventure, depuis le premier février 1887, avec les montants remis à chacune d'elles. (Ordre du 5 mars 1890, page 309.) Réponse, 17. (*Document No. 23.*)

Bourbonnière, Damase :—Document concernant la demande faite, dans le mois de juin 1880, par Damase Bourbonnière, instituteur, d'être admis à souscrire au fonds de pension des instituteurs, créé par la loi de 1856, et aussi des lettres s'opposant à cette demande, 181. Réponse, 244. (*Document No. 96.*)

Brault, Joseph :—Copie de l'ordre en conseil concernant la nomination, comme conseiller municipal, de Joseph Brault, de la paroisse de St-Damien, dans le comté de Berthier ; aussi la correspondance à propos de l'intervention du Procureur-général dans le procès intenté au dit Brault pour l'empêcher de siéger, 173. Réponse, 188. (*Document No. 83.*)

Buies, M. Arthur :—Copie des rapports de M. Arthur Buies, sur les comtés de Temiscouata, Rimouski et Matane, 141. Réponse, 141. (*Document No. 69.*) *Impression ordonnée, 152.*

Cap Rouge :—Correspondances et documents se rapportant à la promesse, par le gouvernement ou quelqu'un de ses membres, d'une subvention au chemin de fer du Cap-Rouge, 139. Réponse, 244. (*Document No. 90.*) *Impression ordonnée, 308.*

Cèdre, poteaux et dormants en—:—Etat indiquant le nombre de poteaux et dormants en cèdre, qui ont été coupés sur les terres de la couronne, dans l'Agence de Gaspé, Bassin de Gaspé, durant la saison 1888-89. (Ordre du 14 mars 1890, page 376.) Réponse, 16. (*Document No. 16.*)

Charleson, J. B. :—Copie du rapport de M. J. B. Charleson sur son exploration dans les régions du haut de la rivière Ottawa, exploration faite en 1890, 173. Réponse, 245. (*Document No. 100.*)

BIBLIOTHÈQUE

LANGELIER, L'HONORABLE CHARLES :—(*Suite.*)

Chauveau, Hon. P. J. O. :—Correspondance au sujet de l'achat de la bibliothèque de feu l'honorable P. J. O. Chauveau, 339. Réponse, 339. (*Document No. 135.*)

Chemins à barrières de la rive nord :—Rapports de l'inspecteur des chemins, sous le contrôle de la Commission de la rive Nord, à Québec, sous l'autorité de la 47 Vic., ch. 82, 72. Réponse, 115. (*Document No. 58.*)

Cloran, H. J. :—Etat détaillé du compte de H. J. Cloran, écr., au montant de $4,848.-90 à lui payé et mentionné à la page 88 des Comptes publics 1889-90, 140. Réponse, 177. (*Document No. 79.*)

Colonisation :—Copie de tous ordres en conseil déterminant la distribution des deniers de colonisation, pour 1889-90 et 1880-91, dans chaque comté de la province, 47. Réponse, 51. (*Document No. 42.*) *Impression ordonnée, 307.*

Compagnies de chemins de fer, états, rapports, etc., des—:—Etats, rapports et statistiques transmis au Commissaire des travaux publics, par divers compagnies de chemins de fer, en conformité des articles 5176, (paragraphe 4), 5178, 5179 et 5180 des S. R. B. C., 245. (*Document No. 98.*)

Cour supérieure :—Correspondance échangée entre le gouvernement et le protonotaire de Montréal, relativement aux causes de la diminution du nombre des divisions de la cour supérieure. (Ordre du 3 février 1890, page 151.) Réponse, 18. (*Document No. 30.*)

Décisions judiciaires :—Correspondance au sujet d'un octroi pour aider à la publication des décisions judiciaires. (Ordre du 10 mars 1890, page 340.) Réponse, 17. (*Document No. 19.*)

Dugas et Desnoyers :—Etat indiquant tous services rendus et sommes reçus par M. C. A. Dugas et M. M. C. Desnoyers, de Montréal, en dehors de leurs fonctions ordinaires, comme juge des sessions ou magistrats de police, pendant les années 1887, 1888 et 1889, etc. (Ordre du 12 février 1890, page 210.) Réponse, 245. (*Document No. 103.*)

Ecoles d'agriculture :—Rapport du comité nommé par le conseil d'agriculture pour visiter les écoles d'agriculture de Ste-Anne de Lapocatière et de l'Assomption, 274. Réponse, 280. (*Document No. 114.*)

Ecoles du soir :—Compte détaillé de l'achat des livres pour les écoles du soir, à Montréal, par E. M. Templé, directeur de ces écoles, mentionnant le montant de la commission chargée par ce dernier sur le montant du dit achat, 212. Réponse, 244. (*Document No. 97.*)

Ecoles du soir :—Etat indiquant, à propos des écoles du soir, à Montréal, le nombre de professeurs engagés cette année pour les écoles ; le nombre de salles louées pour ces écoles, et le loyer à être payé pour chacune d'elles ; moyenne de l'assistance des élèves depuis le 1er décembre courant, etc., 172. Réponse, 279. (*Document No. 111.*)

Ecoles du soir :—Correspondance ou documents se rapportant aux accusations portées contre le fonctionnement des écoles du soir par le député de Laval, 274. Réponse, 280. (*Document No. 113.*)

UNIVERSITÉ DE SHERBROOKE

LANGELIER, L'HONORABLE CHARLES :—(*Suite.*)

Ecoles du soir :—Etat détaillé des paiements faits, par toutes personnes à ce autorisées, à même la somme de $9,939.45, mentionnée à la page 195 des Comptes publics de 1889-90, comme ayant été payée à M. Templé, directeur des écoles du soir, à Montréal, 172. Réponse, 297. (*Document No. 118.*)

Ecoles du soir :—Correspondance et documents se rattachant à la création et au maintien des écoles du soir, et programmes des études suivis dans ces écoles et les écoles élémentaires, 122. Réponse, 337. (*Document No. 122.*)

Ecoles du soir :—Correspondance échangée, à propos des écoles du soir à Montréal, entre le directeur des écoles, E. Templé et tout professeur ou principal, ou toute personne ayant un emploi quelconque dans ces écoles, 156. Réponse, 338. (*Document No. 123.*)

Ecoles du soir :—Documents relativement à la nomination d'une commission ou d'un comité chargé de surveiller ou contrôler le fonctionnement des écoles du soir pour cette année, 173. Réponse, 339. (*Document No. 124.*)

Ecole normale McGill :—Correspondance, etc., documents, etc., au sujet des réparations de l'Ecole normale McGill, de Montréal, 213. Réponse, 245. (*Document No. 102.*)

Ecole normale, Montréal :—Correspondance et rapports des architectes employés à la reconstruction et aux réparations de l'—, 47. Réponse, 123. (*Document No. 63.*) *Impression ordonnée, 308.*)

Economie interne de la Chambre :—Message du Lieutenant-Gouverneur, concernant la nomination des membres de la commission de l'—, par ordre en conseil du 13 octobre 1890, 10.

Edifices publics et Palais de Justice :—Etat indiquant les sommes payées, pour réparation et entretien d'édifices publics et des palais de justices et prisons, du 1er juillet 1881 au 1er février 1887, et pareil état pour le temps écoulé depuis le 1er février 1887. (Ordre du 13 février 1890, page 220.) Réponse, 18. (*Document No. 27.*)

Empierrement des chemins :—Documents se rapportant à l'—municipaux ; avec, en outre, un état depuis le 31 janvier 1887, des sommes promises ou dépensées sur tels chemins, 47. Réponse, 122. (*Document No. 60.*) *Impression ordonnée, 307.*

Employés de la cour des magistrats, Montréal :—Liste de tous les employés de la cour de magistrats du district de Montréal, avec le salaire de chacun d'eux, y compris celui des magistrats. (Ordre du 1er mars 1890, page 290.) Réponse, 43. (*Document No. 41.*)

Emprunt :—Correspondance et documents à propos du dernier emprunt de $500,000.00 à six pour cent, fait en novembre dernier, par le gouvernement à la banque de Montréal, 182. Réponse, 244. (*Document No. 95.*)

Fabriques de sucre de betteraves :—Correspondance échangée entre le gouvernement et toutes autres personnes intéressées dans les—de Berthier ou Farnham, depuis janvier 1890, 84, 85. Réponse, 136. (*Document No. 64.*) *Impression ordonnée, 308.*

BIBLIOTHÈQUE

LANGELIER, L'HONORABLE CHARLES :—(*Suite.*)

Fahey, &c. :—Etat détaillé de toutes les dépenses encourues dans l'affaire des détectives Fahey, Naegelé et Bureau. (Ordre du 13 février 1890, page 220.) Réponse, 18. (*Document No. 28.*) *Impression ordonnée, 306.*

Fiset, Dr. :—Copie d'une lettre adressée, par le gouvernement, au Dr. Fiset, député fédéral, ou autre personne, du comté de Matane, en mai ou juin dernier, relative à un subside en faveur du chemin de fer de Matane, 122. Réponse, 122. (*Document No. 62.*) *Impression ordonnée, 307.*

Fonds d'emprunt municipal :—Etat de toutes les remises faites aux différentes municipalités sur le fonds d'emprunt municipal, depuis le 12 février 1890, 47. Réponse, 91. (*Document No. 51.*) *Impression ordonnée, 307.*

Fourrures, saisie et confiscation :—Correspondance depuis le 1er février 1887, au sujet de la saisie et de la confiscation de fourrures hors saison, ou d'animaux ou d'oiseaux pris ou tués pendant la saison de prohibition, etc. (Ordre du 5 mars 1890, page 305.) Réponse, 17. (*Document No. 20.*)

Fraserville :—Lettres ou autres documents, échangés depuis 1889, entre la ville de Fraserville ou autres personnes et le gouvernement, relativement aux déboursés faits par la ville de Fraserville, pour la construction du palais de justice du district de Kamouraska, 72. Réponse, 174. (*Document No. 77.*)

Frontière Nord de la Province :—Correspondance échangée entre les deux gouvernements fédéral et provincial et de tous autres documents relatifs à la frontière nord de la province de Québec. (Adresse du 30 janvier 1890, page 139.) Réponse, 18. (*Document No. 32.*)

Garneau, Pont :—Copie des lettres patentes incorporant une société pour construction du pont sur la Chaudière (pont Garneau) ; noms des actionnaires ; capital versé ; copie de tous contrats à propos de la construction de ce pont, etc. (Adresse du 12 mars 1890, page 363.) Réponse, 16. (*Document No. 17.*)

Gaspésie :—Correspondance au sujet de l'établissement d'une colonie belge dans la Gaspésie, 309. Réponse, 311. (*Document No. 120.*)

Gilmour & Cie :—Correspondance se rapportant, soit au procès du Père Paradis et *al.*, contre Allen Gilmour et *al.*, soit aux terres à bois dont il est fait mention dans le procès, soit aux frais du dit procès, soit aux expéditions de toute réclamation ou mémoire présenté par Messieurs Gilmour & Cie à ce sujet, 71. Réponse, 97. (*Document No. 52.*) *Impression ordonnée, 307.*

Grand Nord :—Correspondance échangée entre le gouvernement, ou aucun de ses membres, et la Compagnie du chemin de fer "Le Grand Nord," ou aucun de ses officiers, pour l'obtention d'une subvention en terre ou en argent, 139. Réponse, 244. (*Document No. 145.*) *Impression ordonnée, 308.*

Greffier de la couronne en chancellerie :—Rapport du greffier de la couronne en chancellerie sur toutes les élections qui ont eu lieu depuis le 14 octobre 1866 jusqu'à ce jour, 329. (*Document No. 145.*) *Impression ordonnée, 309.*

UNIVERSITÉ DE SHERBROOKE

LANGELIER, L'HONORABLE CHARLES :—(*Suite.*)

Hoare, Mr. :—Documents pour renseigner la Chambre sur la substitution de M. Hoare, ingénieur civil, à M. R. Têtu, ingénieur civil, directeur de l'exploration autorisée par la Chambre en vue de la construction éventuelle d'une ligne de chemin de fer qui traverserait les comtés de Lévis, Dorchester et Bellechasse, etc., 89. Réponse, 253. (*Document No. 108.*)

Imprimeur de la Reine :—Rapport indiquant le nombre d'exemplaires des actes de la dernière session, qu'il a imprimés et distribués et le nombre qui lui reste en mains, avec le coût détaillé des frais, encourus pour l'impression et la distribution des dits Statuts, 10. (*Document No. 11.*)

Instruction publique :—Rapport du surintendant de l'—, pour l'année 1889-90, 133. (*Document No. 5.*)

Journaliers de navires :—Correspondances et documents au sujet de la Société bienveillante des journaliers de navires de Québec, ainsi que des procédures dans la cause de Sa Majesté la Reine, contre la dite société, et dans la cause de Paradis *vs* la dite société, 138. Réponses, 148, 175. (*Documents Nos 74a et 74b.*)

Juges de la Cour supérieure, Montréal :—Correspondance échangée entre le gouvernement de cette province et le gouvernement fédéral, durant les dernières années, concernant la nomination de juges de la cour supérieure pour Montréal. (Ordre du 5 mars 1890, page 309.) Réponse, 17. (*Document No. 22.*)

Lac St-François :—Copie de la lettre du 7 juin 1890, adressée par l'honorable P. Garneau au président de la Compagnie de chemin de fer et de navigation du—, 30. Réponse, 114. (*Document No. 54.*) *Impression ordonnée, 307.*

Lamontagne, Léda :—Etat des dépenses totales du procès de Léda Lamontagne, à Sherbrooke, et le nom des personnes à qui ces argents ont été payés. 96. Réponse, 207. (*Document No. 87.*) *Impression ordonnée, 308.*

Lamontagne, Rémi :—Etat des dépenses totales du procès de Rémi Lamontagne, et le nom des personnes à qui ces argents ont été payés, 96. Réponse, 207. (*Document No. 86.*) *Impression ordonnée, 308.*

Laurentides :—Correspondance échangée entre les municipalités de Ste Anne des Plaines, St. Lin, la ville des Laurentides et le gouvernement, au sujet de leurs souscriptions au fonds capital de la Compagnie de chemin de fer des Laurentides 79, 80. Réponse, 297. (*Document No. 117.*)

Lettres de crédit :—Etat indiquant le nombre, la date et le montant de toutes les lettres de crédit émises par le gouvernement ou par aucun des départements, depuis le 27 janvier 1887 jusqu'au 18 mars 1889. (Adresse du 20 mars 1890, page 397.) Réponse, 16. (*Document No. 14.*) *Impression ordonnée, 306.*

L'Islet :—Correspondance entre le département de l'agriculture et à Gustave Verreault, au sujet de la subvention accordée à la société d'agriculture du comté de l'Islet, 141. Réponse 207. (*Document No. 84.*)

L'Islet et Bellechasse :—Correspondance échangée entre le gouvernement et certains officiers ou membres des sociétés d'agriculture des comtés de l'Islet et de Bellechasse, ou avec d'autres personnes au sujet de l'agriculture. 156. Réponse, 245. (*Document No. 101.*)

BIBLIOTHÈQUE

LANGELIER, L'HONORABLE CHARLES :—(*Suite.*)

Limites :—État indiquant l'étendue des terres de la Couronne actuellement sous licence, noms des porteurs des dites licences, noms des acquéreurs originaires, le *bonus* qu'ils ont payé et le nom des détenteurs actuels de ces limites ; aussi quelles sont les limites dans lesquelles aucunes opérations n'ont été faites durant les dernières cinq années, 212. Réponse, 280. (*Documents Nos. 112* et *119.*) *Impression ordonnée, 309.*

Livres achetés par le gouvernement :—Liste de tous les ouvrages littéraires, scientifiques et autres, achetés par le gouvernement, depuis janvier 1887, pour distribuer, soit aux écoles, soit aux membres de la Législature. (Ordre du 29 janvier 1890, page 153.) Réponse, 18. (*Document No. 33.*)

Macquet, Gérard :—État détaillé du compte des dépenses encourues par M. Gérard Macquet, lors de son voyage en Belgique. en 1889, lorsqu'il était en congé, 215. Réponse, 253. (*Document No. 110.*)

Magistrats, Cours de —:—État de toutes les cours de magistrats des nouveaux districts, depuis 1882 jusqu'à présent ; nom de chaque magistrat, ainsi que le traitement qui lui est alloué, 72. Réponse, 90. (*Document No. 49.*)

Magistrats de district :—État indiquant les noms des magistrats de district, la date de leur nomination, l'étendue de leur juridiction ; le nombre de causes jugées par eux chaque année ; le salaire de chacun d'eux, etc., 55. Réponse, 114. (*Document No. 56.*)

Médecins dans les asiles :—Copie de l'ordre en conseil du 14 août 1879, relativement à la nomination et au paiement des médecins dans les asiles, 80. Réponse, 90. (*Document No. 48.*)

Mercier, Honorable Honoré :—Copie de la déclaration écrite, lue par l'honorable Honoré Mercier, premier ministre, au nom du gouvernement, à une assemblée publique tenue à Saint-Martin, dans le comté de Laval, lors des dernières élections, quelques jours avant la votation, allant à dire que le gouvernement se proposait d'abolir les taux de péage sur les ponts et les barrières, 141. Réponse, 148. (*Document No. 73.*) *Impression ordonnée, 308.*

Métabetchouan :—Correspondance et documents se rapportant à la promesse d'une subvention pour le pont de Métabetchouan, sur le chemin de fer du Lac St-Jean, 139. Réponse, 244. (*Document No. 93.*) *Impression ordonnée, 309.*

Mines :—Etat indiquant le nombre des mines en exploitation dans la province, leur nature et leur rendement annuel, 214. Réponse, 311. (*Document No. 121.*)

Montmagny, Régistrateur :—Documents quelconques relatifs au régistrateur du comté de Montmagny, depuis le 1er janvier 1889 jusqu'aujourd'hui. (Ordre du 24 février 1880 page 264). Réponse, 147. (*Document No. 72.*)

Murray, Denis :—Copie de la commission nommant Denis Murray, écuier, comme juge des sessions de la paix, à Québec ; ainsi que copie de toute correspondance ayant rapport à la dite nomination. (Adresse du 15 janvier 1890, 44.) Réponse, 19 (*Document No. 36.*)

LANGELIER, L'HONORABLE CHARLES :—(*Suite.*)

Palais de justice, Montréal :—Copie du marché passé entre M. Charles Berger et le gouvernement, pour l'agrandissement du palais de justice de Montréal, 52. Réponse, 81. (*Document No. 47.*) *Impression ordonnée, 307.*

Palais de justice, Montréal :—Etat, pour chaque année, à partir du 1er juillet 1867, des totaux des recettes effectuées, et provenant du palais de justice de Montréal, (moins les sommes produites par la vente des timbres,) 141. Réponse, 245. (*Document No. 99.*)

Palais de justice, Québec :—Copie du rôle de paie de tous les employés au palais de justice de Québec pour les mois de décembre 1886 et janvier 1887, et pour le mois d'octobre 1890, 89. Réponse, 188. (*Document No. 81.*) *Impression ordonnée, 308.*

Palais de Justice, Québec :—Voir aussi *infra*, *Palais Législatif.*

Paradis et *al.*, *vs* Gilmour et *al.*, :—Copie du jugement *in re* Philippe Paradis et *al.*, et Allen Gilmour et *al.*, décision du Conseil Privé de Sa Majesté dans les mêmes causes. (Ordre du 12 février 1890, 210.) Réponse, 18. (*Document No. 29.*)

Palais législatif :—Copie de l'ordre en conseil du 27 mars 1888, modifiant l'ordre en conseil du 11 août 1886, relativement aux travaux de décorations de la façade du Palais législatif, 72. Réponse, 72. (*Document No. 45.*) *Impression ordonnée, 307.*

Palais législatif :—Etat de toutes les sommes payées par le gouvernement, année par année, pour la construction du Palais législatif ; Etat des sommes payées, année par année, pour la construction du palais de justice de Québec, 81. Réponse, 244. (*Document No. 92.*) *Impression ordonnée, 308.*

Pinkerton's National Detective Agency :—Etat détaillé de la somme de $1,062.68 payée à la "*Pinkerton's National Detective Agency*" *re* les frères Poulin, ainsi qu'il appert aux Comptes publics de 1889-90, page 87, 139. Réponse, 188. (*Document No. 82.*)

Ponts en fer :—Etat indiquant en détails les paiements et les dépôts faits, jusqu'à ce jour par les municipalités, pour les ponts en fer, depuis le 31 janvier 1887, et les engagements pris par ces municipalités à ce sujet, &c., 30. Réponse, 64. (*Document No. 44.*)

Ponts en fer :—Tableau indiquant le nom des municipalités qui ont obtenu ou demandé de l'aide pour la construction de ponts en fer, depuis janvier 1887 ; montants obtenus ; date de ces octrois ou promesses d'octrois, etc., 52. Réponse, 147. (*Document No. 70*) *Impression ordonnée, 308.*

Ponts en fer :—Correspondance, depuis le 17 du mois de janvier 1889, au sujet de la demande d'aide pour la construction de ponts en fer ; ordres en conseil, soumissions, contrats et rapports d'inspection depuis la même date ; sommes octroyées payées ou payables, pour la construction de tels ponts, ainsi que toutes les autres dépenses incidentes. (Adresse du 3 février 1890, page 152). Réponse, 18. *Document No. 31.*)

BIBLIOTHÈQUE

LANGELIER, L'HONORABLE CHARLES :—(*Suite.*)

Ponts métalliques :—Etat détaillé des paiements faits à même la somme de $10,892.69 mentionnée sous le titre "ponts métalliques," à la page 177 des Comptes publics pour 1889. (Ordre du 5 mars 1890, page 308). Réponse, 17. (*Document No. 21.*) *Impression ordonnée, 306.*

Q. M. O. & O. :—Etat détaillé de la somme de $5,000 mentionnée aux Comptes publics de 1889-90, comme paiement *re* chemin de fer de Q. M. O. et O., (dépenses du trafic), 138. Réponse, 253. (*Document No. 109.*) *Impression ordonnée, 309.*

Rapports municipaux :—Statistiques municipales ou—, pour l'année expirée le 31 décembre 1889, 19. (*Document No. 37.*)

Recettes et dépenses :—État détaillé de toutes les—effectuées depuis le 1er juillet jusqu'au 1er novembre 1890, 41. Réponse, [illegible]7. (*Document No. 78.*)

Réserve forestière :—Copie de toute lettre adressée au gouvernement, au sujet de la loi de la réserve forestière et la réserve perpétuelle des pins, 253. Réponse, 297. (*Document No. 116.*)

Reynar, M. Joseph :—Copie d'un ordre en conseil relatif à la nomination et à l'exercice de la charge de M. Joseph Reynar, de la cité des Trois-Rivières, comme employé du gouvernement, 90. Réponse, 136. (*Document No. 65.*)

Ste-Cunégonde :—Copie de tous les ordres en conseil et des rapports du surintendant de l'instruction publique, détachant aucune partie de la cité de Montréal et l'annexant à la ville de Ste Cunégonde, pour les fins scolaires. (Adresse du 24 mars 1890, 444.) Réponse, 90. (*Document No. 50.*)

St-Isidore :—Documents concernant le paiement du dernier versement de vingt piastres sur soixante, dû par le département de l'instruction publique à certains contribuables de la paroisse de St. Isidore, comté de Dorchester, 85. Réponse, 187. (*Document No. 89.*)

St-Laurent et Adirondack :—Correspondance échangée entre la Compagnie du chemin de fer St-Laurent et Adirondack et le gouvernement relativement à un octroi de subsides en faveur de cette compagnie, 212. Réponse, 244. (*Document No. 91.*) *Impression ordonnée, 308.*

St-Michel de Bellechasse :—Correspondance échangée à propos de la remise de la dette municipale de St. Michel de Bellechasse, 89. Réponse, 147. (*Document No. 71.*) *Impression ordonnée, 308.*

Secrétaire de la province :—Quatrième rapport du—, pour l'exercice de 1889-1890. (Division du Régistraire), 11. (*Document No. 6.*)

Secrétaire et Régistraire de la Province :—Rapport du—, pour l'exercice 1889-1890. (Division du Secrétaire), 11. (*Document No. 6.*)

Service civil :—Rapport des nominations et promotions faites dans le service civil, depuis la dernière session ; Statuts refondus No. 675, 12. (*Document No. 14.*) *Impression ordonnée, 306.*

Sociétés d'agriculture :—Correspondance entre le gouvernement et certains officiers ou membres des sociétés d'agriculture des comtés de l'Islet et de Bellechasse, au sujet de l'agriculture, 156. Réponse, 245. (*Document No. 101.*)

UNIVERSITÉ DE SHERBROOKE

LANGELIER, L'HONORABLE CHARLES :—(*Suite.*)

Squateck :—Rapports faits au département des terres de la Couronne concernant les terrains de la vallée de la Squateck et autres, en arrière du Lac Témiscouata, 141. Réponse, 245. (*Document No. 106.*)

Squatters, lots de—:—Voir *Supra, Lots de Squatters.*

Statuts refondus et Code municipal :—Correspondance au sujet de la question de la distribution des Statuts refondus et du Code municipal aux conseils municipaux, depuis le mois de janvier dernier. (Ordre du 22 janvier 1890, page 102). Réponse, 18. (*Document No. 34.*)

Taxe de l'eau, Montréal :—Documents au sujet de la taxe de l'eau dans la cité de Montréal, et des amendements projetés à cet égard, 44. Réponse, 245. (*Document No. 104.*)

Taux de péage :—Voir *Mercier, Honorable Honoré.*

Templé, M. E :—Voir *Supra, Ecoles du Soir.*

Terres de la Couronne :—Copie de toutes requêtes, se rapportant au changement de la loi relative à la concession des terres de la Couronne pour fins de colonisation, 141. Réponse, 207. (*Document No. 85.*)

Timbres judiciaires :—État indiquant le montant reçu, chaque année, depuis la confédération, pour timbres judiciaires, dans le district judiciaire de Montréal. (Ordre du 26 février 1890, page 280.) Réponse, 122. (*Document No. 59.*)

Trappistes d'Oka :—Correspondance et documents, au sujet de l'établissement des RR. PP. Trappistes d'Oka, au Lac St. Jean, 215. Réponse, 289. (*Document No. 115.*)

Travail des départements :—Etat comparatif montrant le travail fait dans chaque département, dans les années 1886, 1887, 1888 et 1889, donnant tous renseignements faisant voir l'augmentation ou la diminution qui a pu se produire dans les affaires de ces départements durant ces années. (Ordre du 20 janvier 1890, page 86.) Réponse, 37. (*Document No. 40.*)

Upton :—Correspondance au sujet du dessèchement de certains terrains des 20ème et 21ème rangs du canton d'Upton, dans le comté de Bagot, 181. Réponse, 244. (*Document No. 94.*) *Impression ordonnée, 309.*

Whelan, J. P. :—Copie de tout arrêté en conseil, concernant la réclamation de J. P. Whelan, qui a été soumise à un arbitre l'année dernière ; copie de l'acte de compromis, de toutes procédures devant l'arbitre, et de la sentence arbitrale ; copie de tout le dossier, etc., etc. (Adresse du 19 mars 1890, page 415.) Réponse, 16. (*Document No. 15.*) *Impression ordonnée, 306.*

Wickham : —Documents concernant la ligne de division entre les 1er, 2ième et 3ème rangs de Wickham, comté de Drummond, 97. Réponse, 136. (*Document No. 66.*)

Whyte, John :—Copie de la lettre de l'un des honorables ministres à John Whyte, écr., de Leeds, Mégantic, en date du mois de mai ou juin dernier, ayant rapport à une subvention donnée ou à être donnée à la Compagnie du chemin de fer rapide de Québec et Boston, 97. Réponse, 122. (*Document No. 61.*) *Impression ordonnée, 307.*

BIBLIOTHÈQUE

LANGELIER, M. Francois :—Elu, le 16 décembre 1873, député du comté de MONTMAGNY.

7e VOLUME—SESSION 1873-74

Certificat de son élection, 40. Prête serment et prend son siège, 41.

Fait partie des comités suivants :

Comptes publics ; Bills privés, 47 ; Administration de la justice, 49 ; Pour préparer conférences avec le Conseil Législatif, 123, 125.

Pétition présentée :

De J. Bouchard et *al*, de la cité de Québec 70 ; demandant des amendements a l'acte d'incorporation de la dite cité, 80.

Adresses :

Mingan, Seigneurie de—:—Correspondance et autres documents produits par certaines personnes se prétendant propriétaires, à titre héréditaire ou autrement, du territoire vulgairement connu sous le nom de seigneurie de Mingan, 155.

Prêt aux incendiés de Québec :—Etat indiquant le montant qui a été payé sur le prêt aux incendiés de Québec depuis le 1er juillet 1867, distinguant ce qui a été payé pour capital, de ce qui a été payé pour intérêt ; le montant qui restait dû sur le dit prêt, le 1er janvier 1874, distinguant ce qui est dû en capital et ce qui est dû en interêts, et indiquant les personnes qui le doivent et ce que doit chacune d'elles, 156.

Thibaudeau, R. :—Copie de l'application de R. Thibaudeau pour une limite de 575 milles carrés, située sur la Rivière Gatineau ; copie de l'Ordre en Conseil octroyant la dite limite au dit R. Thibaudeau, 155. Réponse, 60. Imprimée, 124. (*Document No. 14.*)

8e VOLUME.—SESSION 1874-75

Fait partie des comités suivants :

Privilèges et élections ; Bills privés ; Comptes publics, 25 ; Assurances Mutuelles, 37 Coupe de bois dans Jersey, 91.

Pétitions présentées :

De la Congrégation des catholiques de Québec, parlant la langue anglaire, 74 ; demandant des amendements à l'acte 18 Vict., chap. 228, 79.

De Félix Bigaouette et *al.*, de St-Sauveur de Québec ; demandant que le bill pour amender l'acte d'incorporation de la municipalité de St-Sauveur ne devienne pas loi, 130.

De l'Institut Montmagny, 174 ; demandant de l'aide, 192.

LANGELIER, L'HONORABLE FRANÇOIS :—(*Suite.*)

Bills présentés :

Bill pour amender l'article 69 du Code de procédure civile du Bas-Canada, relativement à l'assignation des défendeurs, 62.

Bill pour amender l'acte d'incorporation de la Congrégation des catholiques de Québec, parlant la langue anglaise, 85.

Adresses :

Coursolles, J. C. :—Copie des instructions données à—pour faire une enquête au sujet d'un assaut commis à Longueuil, le jour de la nomination à la dernière élection pour la Chambre des Communes, en décembre 1874, 207.

Linière :—Correspondance au sujet des abouts qui se trouvent entre le premier et le deuxième rang du canton de—, 120.

Métapédia :—Copie de la concession à titre de Seigneurie, faite le 26 mai 1694, par le comte de Frontenac à Charles Nicolas d'Amour, Sieur de Louvier, d'une étendue d'une lieue autour du Lac Métapégnia (ou Métapédia) ; et correspondance au sujet de cette seigneurie, 190.

Méthot, Léandre :—Au sujet des limites accordées à—du Cap St-Ignace, 40. Réponse, 51. (*Document No. 51.*)

Montmagny :—Au sujet des travaux faits sur les chemins de colonisation dans le comté de—, en 1874. 191.

Salaberry et Gosselin :—Au sujet des rapports faits par M. M. C. H. de Salaberry et L. H. Gosselin, tous deux garde-forestiers, 97.

Successions en deshérence :—Correspondance entre le gouvernement de la Province et celui de la Puissance au sujet des—, 87.

Motions :

Que certaines pétitions ayant rapport aux bill privés soient reçues et lues ; adoptée, 79.

Pour renvoyer de nouveau à un comité général le bill concernant l'élection des membres de l'Assemblée législative de la province de Québec, 100 ; négativée, 103. Autre motion pour le même objet ; négativée, 106.

Sous-amendement à la motion de M. *Bellingham*, blâmant l'emprunt fait par le Trésorier, en Angleterre, en juillet 1874 ; négativée, 142.

12e VOLUME.—SESSION 1878.

(Nommé le 8 mars 1878, *Commissaire des Terres de la Couronne.*)

(Elu le 1er mai 1878, député du comté de Portneuf.)

Fait partie des comités suivants :

Bibliothèque, 25 ; Ordres permanents ; Chemins de fer ; Agriculture, 31 ; Mines d'or de la Beauce, 34 ; Acte électoral de 1875, 65.

BIBLIOTHÈQUE

LANGELIER, L'HONORABLE FRANÇOIS :—(*Suite.*)

Bills présentés :

Bill pour amender les lois concernant l'administration des terres publiques, 69.

Bill pour amender l'acte des mines de phosphate, 102.

Motion :

Que la chambre se forme en comité général sur résolutions concernant la vente et l'administration des terres publiques, 68 ; adoptées, 69.

13e VOLUME.—SESSION 1879.

(Nommé, le 12 mars 1879, *Trésorier* de la province.)

Fait partie des comités suivants :

Bibliothèque, 36 ; Ordres permanents, 39 ; Chemins de fer, Agriculture, Comptes publics, 40 ; Pour préparer l'adresse en réponse au discours du Trône, 25 ; Hypothèques et Enregistrement, 41 ; Acte électoral de 1875, 84 ; Barreau, 147.

Pétition présentée :

De Hubert Bouchard et *al.*, 153 ; demandant que la partie de la paroisse de N. D. du Portage qui se trouve dans le comté de Témiscouata ne soit pas annexée au comté de Kamouraska ; reçue et lue, 157.

Bills présentés :

Bill pour amender l'acte des licences de Québec, de 1878, 49.

Bill concernant le Barreau de la province de Québec, 107.

Bill concernant les dépots judiciaires, 133.

Bill amendant les actes concernant le fonds consolidé des chemins de fer, 133.

Bill pour amender l'acte 33 Vict., chap. 26, 139.

Bill pour amender de nouveau l'acte des licences de Québec, 280.

Bill des subsides, 286.

Motions :

Que la Chambre se forme en comité général,—sur Subsides, 28, 115, &c,—Sur Voies et moyens, 28, &c,—Sur résolutions concernant les licences, 137.

Sous-amendement (à la motion de l'hon. M. *Irvine* que certains mots inscrits dans le Journal de cette Chambre, du 14 février 1878, et ayant rapport à une censure passée sur l'hon. M. *Joly*, soient rayés des Journaux de cette Chambre,) proposé et adopté, *nemine contradicente*, 82.

Met devant la chambre les documents suivants :

Comptes publics : Etat des —, pour l'année fiscale finissant le 30 juin 1879, 18. (*Document No. 3.*)

Estimés pour l'année courante, 114. Estimés supplémentaires, 251. (*Document No. 19.*)

LANGELIER, L'HONORABLE FRANÇOIS :—(*Suite.*)

Officiers publics :—Cautionnement des—, du 19 janvier 1878 au 20 juin 1879, 91.

Recettes et paiements de la province pour l'année fiscale finissant le 30 juin 1879, 114. (*Document No. 19.*)

Recettes et paiements de la province du 1er juillet au 11 août 1879, 221 ; Imprimé, 222.

14e VOLUME.—SESSION 1880.

Fait partie des comités suivants :

Privilèges et élections ; Impressions ; Comptes publics, 20 ; Bibliothèque, 21 ; Règles de la Chambre, 30 ; Barreau, 252.

Pétitions présentées :

De Joseph-Alphée Lemay, de Québec, 45 ; demandant à être admis au barreau, 66.

De L.-P. Pelletier, écr, avocat, des Trois-Pistoles, 221 ; demandant un acte pour confirmer son nom, 228.

Bills présentés :

Bill amendant l'acte des élections contestées de Québec, 1875, 57.

Bill amendant l'acte électoral de Québec, 57.

Bill autorisant le Barreau à admettre Joseph-Alphée Lemay au nombre de ses membres, 78.

Bill pour confirmer le nom de L.-P. Pelletier, écr, avocat, des Trois-Pistoles, 226.

Interpellations au Ministère :

Chemin de fer sur la glace entre Hochelaga, et Longueuil,—au sujet des rails pour le—, 59.

Coupes de bois :—Si on a prolongé le temps pour lequel les—ont été accordées ? 264.

Emprunt, où seront payés les intérêts et le capital du nouvel—? 288.

Hervieux, J. A. :—Si M.—a été nommé inspecteur de bureaux d'enregistrement et de cadastre ? 60.

Montréal, Portland & Boston, quelle somme a été payée en à-compte du subside dû à la Cie—? 38.

Pont de Hull :—Embranchement de St Martin; et terminus du Q. M. O. & O., aux casernes de Québec, 23.

Q. M. O. & O. :—Si le gouvernement est à faire construire des chars pour le chemin—, 58

Q. M. O, & O. :—S'il est vrai que 107 chars du—ont été envoyés sur le chemin du Sud Est ? 59.

Q. M. O. & O. :—Au sujet du renvoi d'un certain nombre d'employés, 60.

BIBLIOTHÈQUE

LANGELIER, L'HONORABLE FRANÇOIS :—(*Suite.*)

Motions :

Que cette Chambre est d'opinion que l'indemnité des Conseillers législatifs et le salaire de l'Orateur du Conseil législatif devraient être abolis ; négativée, 29.

Amendement (aux résolutions concernant l'émission de débentures provinciales pour le paiement de subsides aux chemins de fer) ; négativé, 119.

Amendement (en subsides),—que l'item ayant rapport à l'inspection des écoles soit retranché ; négativé, 141.

Pour renvoyer à un comité général le bill concernant les officiers publics de la province de Québec ; négativée, 221,—le bill pour amender la loi des licences ; négativée, 256.

Amendement (aux résolutions concernant les asiles subventionnés par le gouvernement) proposé et négativé, 286.

Amendement (à l'adoption du 2e rapport du comité permanent des comptes publics, au sujet d'un emprunt à la Banque du Peuple) ; négativé, 299.

Adresses :

Coupe de bois :—Documents relatifs à la—, 273.

Dagenais, de St-Martin :—Documents relatifs à l'expropriation d'un nommé—, pour le passage du Q. M. O. & O., 35. Réponse, 268. (*Document No. 63.*)

Emprunts temporaires ou permanents du 1er novembre 1879 au 4 juin 1880,—documents relatifs aux—, 35. Réponse, 114, 194. Imprimée, 304. (*Document No. 44*)

Hull, pont de—:—Soumissions pour tablier de superstructure en fer du—, 63. Réponse, 187. (*Document No. 38.*)

Hull, pont de—et embranchement de St-Martin, sommes dépensées pour—, du 1er novembre 1879, au 31 mai 1880, 34. Réponse, 267. (*Document No. 62.*)

Montréal, Portland & Boston :—Documents relatifs au paiement de tout subside dû au chemin de—, 44. Réponse, 100. Imprimée, 303. (*Document No. 17.*)

Pacaud & Paquin :—Documents relatifs à la destitution de MM. —commé protonotaires, Trois Rivières, 34.

Q. M. O. & O. :—Nomination et destitution des employés sur le—, depuis le 1er novembre 1879, 34.

Q. M. O. & O. :—Nombre de trains ou chars spéciaux sur le—depuis le 1er janvier 1880, 34. Réponse, 239. (*Document No. 52.*)

Q. M. O. & O. :—Recettes et dépenses de ce chemin du 1er juillet 1879 au 31 mai, 1880, 34. Réponse, 154. (*Document No 27.*)

Q. M. O. & O. :—Documents relatifs à la traverse du—, sur la terre d'Ephrem Roberge, dans Ste-Jeanne de Neuville, 169. Réponse, 185. (*Document No. 33.*)

Recettes et dépenses de la province du 1er juillet 79 au 31 mai 80, 34. Réponse, 88. Voir *Appendice No. 4, page 343.*

Recettes et dépenses de la province pour l'année finissant le 30 juin 1880, 169. Réponse, 263. (*Document No. 58.*)

Réclamations :—Documents se rapportant aux—, de la province de Québec contre la province d'Ontario ou de la Puissance et de celle-ci contre la province de Québec, 44.

LANGELIER, L'HONORABLE FRANÇOIS :—(*Suite.*)

15e VOLUME.—SESSION 1881.

Fait partie des comités suivants :

Privilèges et élections, 17 ; Impressions ; Comptes publics ; Bibliothèque, 18 ; Barreau, 30 ; Crédit foncier, 57 ; Acte des élections contestées de 1875, 142.

Présente le rapport du comité spécial relativement à un emprunt et à l'établissement d'une Compagnie de crédit foncier, 297. (*Appendice No. 4.*)

Pétition présentée :

De Joseph Sauvageau et *al.*, de Deschambeault, 59 ; demandant de l'aide pour une route de St-Alban à Lachevrotière, 65

Bills présentés :

Bill pour donner aux employés des chemins de fer une plus grande garantie contre les accidents, 42.

Bill pour amender la loi des élections contestées de Québec, 1875, 82.

Bill pour amender l'acte électoral de Québec, 122.

Interpellations au Ministère :

Couillard, F. X. :—Est-il vrai que—, a été nommé au département de l'instruction publique ? 248.

Coupe de bois :—Combien a rapporté la vente faite l'automne dernier de—? 28. Quel est le montant donné pour—? 38.

Dépôts judiciaires :—Le gouvernement a-t-il employé les intérêts accumulés sur les—? 28.

Girard, Dr :—Est-il vrai que le—a été mis ou doit être mis à la retraite ? 239.

Latour, M. Alphonse :—Est-ce l'intention du gouvernement de payer à—, la balance du salaire qu'il réclame comme conducteur sur le Q. M. O. & O. ? 185.

Licences pour la vente des liqueurs spiritueuses,—un bill sera-t-il présenté pour restreindre le nombre des—? 82.

McGreevy, l'hon. Thos :—Quel montant le gouvernement a-t-il payé à—, du 1er juillet 1880 au 30 mai 1881 ? 211.

Québec Central :—Est-il vrai que le gouvernement ait garanti un emprunt contracté par le—? 294.

Motions :

Sous amendement (à l'item des subsides relatif à l'inspection des écoles) ; déclaré hors d'ordre parce que la même question a déjà été décidée dans un amendement à la motion principale, 192.

Motion pour ajourner les débats sur une question d'ajournement de la Chambre ; objection ; motion déclarée hors d'ordre, 258.

BIBLIOTHÈQUE

LANGELIER, L'HONORABLE FRANÇOIS :—(*Suite.*)

Amendement (à la motion pour comité des voies et moyens) ;—que cette chambre est d'opinion que tant que la situation financière de la province ne sera pas améliorée, il serait imprudent et dangereux d'entreprendre de nouveaux travaux de chemin de fer ou d'acheter des lignes déjà existantes ; négativé, 280.

Divers :

Objection est faite que l'honorable membre pour Portneuf (M. *Langelier*) n'a pas droit de parler de sujets étrangers à la question sous considération ; M. l'Orateur suppléant Würtele maintient l'objection ; et appel étant fait de sa décision, elle est confirmée par la Chambre, 257.

Adresses :

Banques :—Etat indiquant le montant dû aux—le 1er novembre 1879, 84.

Chemin de colonisation du Lac St-Jean:—Documents relatifs au—299.

Couillard F. X :—Documents concernant la nomination de—au département des travaux publics, 248.

Coupe de bois :—Correspondance au sujet des droits de—depuis le 1er juillet 1880, 26. Réponse, 85. (*Document No. 31.*) Imprimé, 208.

Emprunt français :—Documents relatifs à l'—, 49. Réponse, 202. (*Document No. 57.*)

Ouimet *vs* Verville : —Copie du jugement et des procédures dans la cause de—. 230.

Q. M. O. et O. :—Coût mensuel des salaires de tous les employés sur le—, 29. Réponse, 123. (*Document No 35.*)

Q. M. O. et O. :—Etat des recettes du—du 1er janvier 1880 au 30 avril 1881, 30. Réponse, 50. (*Document No. 23.*)

Q. M. O. et O. :—Documents relatifs aux *détectives* employés sur le—, 69. Réponse, 142. (*Document No. 44.*)

Q. M. O. et O. :—Montant total réclamé du gouvernement sur les contrats relatifs à la construction du—, 139.

Quai de la Pointe-à-Carey:—Etat indiquant le revenu provenant du—95.

Terres publiques:—Documents se rapportant à des concessions ou réserves de—depuis le 1er de juillet, 1880, 295.

Thibaudeau, Joseph :—Documents relatifs à la suspension ou révocation de—, comme agent de station à Deschambeault, 139. Réponse, 219. (*Document No. 61.*)

Tunnel entre Hochelaga et Longueuil :—Copie du Rapport de W. Shanly écr., relativement au—, 213. Réponse, 227. (*Document No. 213.*)

Recettes et dépenses de la province :—Etat des—du 1er juillet 1880 au 30 avril 1881 21.

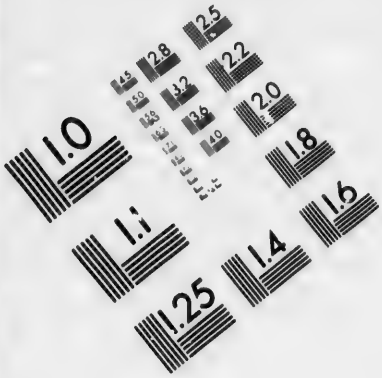

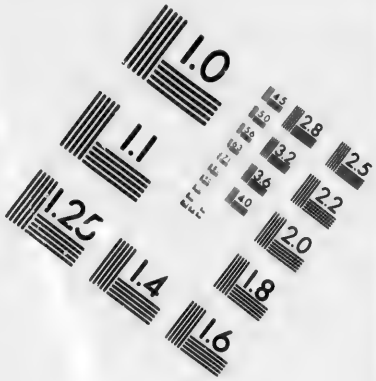

IMAGE EVALUATION TEST TARGET (MT-3)

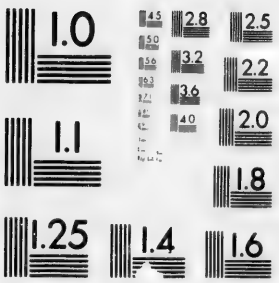

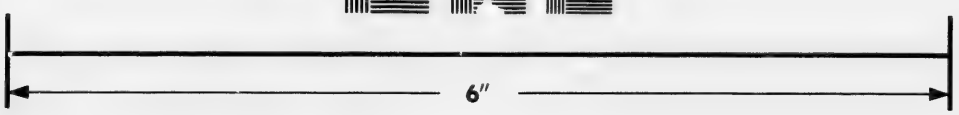

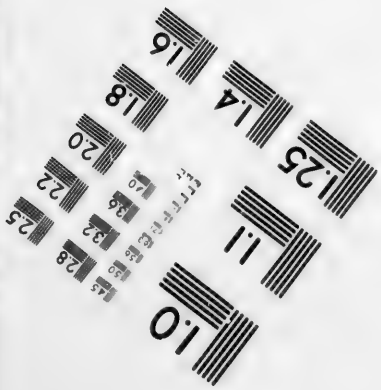

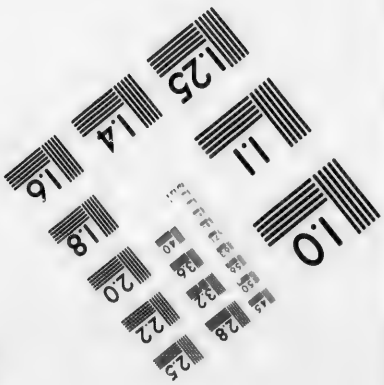

Photographic Sciences Corporation

23 WEST MAIN STREET
WEBSTER, N.Y. 14580
(716) 872-4503

LANGEVIN, L'Honorable Hector-Louis :—Elu, le 30 août 1867, député du comté de DORCHESTER.

1er VOLUME.—SESSION 1867-68.

Fait partie des comités suivants :

Règles de la Chambre, 6 ; Ordres permanents ; Bills privés ; Impressions, 7 ; Comité conjoint des impressions, 11.

Présente le neuvième rapport du comité permanent des *bills privés*, 75. Dixième, 77. Onzième, 81.

Pétitions présentées :

De P. Cassidy et *al.*, de Cranbourne, 12 ;—et de la municipalité du township de Frampton, 24 ; demandant de l'aide pour des chemins, 15, 29.

De Pierre Michaud et *al.*, de Lévis et de St-Joseph de Lévis, 17 ; demandant un octroi gratuit de terre et de passer une loi pour protéger le patrimoine du colon, 22.

De Louis Carrier et *al.*, de la ville de Lévis, 59 ; demandant que le tracé Robinson soit choisi pour y faire passer le chemin de fer Intercolonial et que le terminus du dit chemin de fer soit fixé à Lévis, près de Québec, 71.

2e VOLUME.—SESSION 1869.

Fait partie des comités suivants :

Comité chargé de préparer l'adresse en réponse au discours du Trône, 11 ; Chargé de préparer les listes des membres devant faire partie des comités permanents, 13; Ordres permanents ; Chemins de fer, 15 ; Bills privés ; Impressions ; Comité conjoint des impressions, 16 ; Bill concernant les loteries, 88 ; Règles de la chambre, 144.

Présente le 8e rapport du comité permanent des *ordres permanents* 47.

Présente le 5e rapport du comité permanent des *chemins de fer*, 108.

Pétitions présentées :

Du Révérend F. X. Méthot et *al.*, de Ware et Cranbourne,—de Narcisse Roy et *al.*, de Cranbourne,—du Rév. P. Kelley et *al.*, de Frampton Ouest, 7 ;—de P. Cassidy et *al.*, de Cranbourne, 14,—du Rév. Père François-Xavier et *al.*, de Ste-Justine de la Trappe, township Langevin, 26,—du Rév. W. Richardson et *al.*, de St-Malachie, 59,—et de Antoine Ruel et *al.*, de St-Joseph de Lévis, 107 ; demandant de l'aide pour des chemins, 13, 20, 30, 69, 121.

De Louis Carrier et *al.*, de la ville de Lévis, 30 ; demandant un acte d'incorporation pour construire un chemin à lisses de Lévis à Kennebec, 35.

Du Révérendissime Evêque catholique romain de Rimouski, 50 ; demandant de l'aide pour la construction d'un collège à Rimouski, 58.

BIBLIOTHÈQUE

LANGEVIN, L'HONORABLE H.-L. :—(*Suite.*)

Des directeurs du Dispensaire de Québec, 83 ; demandant une allocation annuelle en faveur du dit dispensaire, 87.

Du Bureau de commerce de Québec, 107 ; demandant des amendements aux amendements demandés à l'acte d'incorporation de la cité de Québec, 120.

Du Conseil du Bureau de commerce de Québec, 107 ; demandant des amendements au bill autorisant la construction d'un pont sur la rivière Ottawa, sur la côte nord de l'Isle de Montréal, 120.

Bills présentés :

Bill pour incorporer la ville de St-Germain de Rimouski, 28.

Bill pour constituer en corporation l'Association connue sous le nom de " Le Cercle de Québec, " 52.

3e VOLUME.—SESSION 1869-70.

Fait partie des comités suivants :

Ordres permanents ; Chemins de fer ; Bills privés ; Impressions ; Comité conjoint des impressions, 13.

Présente le 6e rapport du comité permanent des *ordres permanents*, 48.

Pétitions présentées :

Du Révérend Père François Xavier et *al.*, du township Langevin, 8.—du Révérend F. X. Méthot et *al.*, de Ste-Germaine du Lac Etchemin, comté de Dorchester,—du Révérend Chs. Hallé et *al.*, des townships d'Aylmer et Gayhurst, comté de Beauce, 15,—de Henry Joynt et *al.*, de Frampton, 22,—de Hugh Kelly et *al.*, de St. Joseph et St Edouard de Frampton,—de Patrick Cassidy et *al.*, de Cranbourne, Comté de Dorchester, 45,—de Etienne T. Paquet et *al.*, de St-Etienne de Lauzon et St. Nicolas,—et la pétition de Amable Guay et *al.*, de St. Joseph de Lévis, toutes deux du comté de Lévis, 113 ; demandant de l'aide pour des chemins, 12, 22, 26, 52, 117.

Du Révérend F. X. Méthot et *al.*, de Ste-Germaine du Lac Etchemin, 42 ; demandant que la dite paroisse soit reconnue civilement, 45.

Des Sœurs de la Charité de la cité de Québec, 89 ; demandant de l'aide, 96.

4e VOLUME.—SESSION 1870.

Fait partie des comités suivants :

Ordres permanents ; Chemins de fer ; Bills privés ; Impressions ; Comité conjoint des impressions, 10.

UNIVERSITÉ DE SHERBROOKE

LANGEVIN, L'HONORABLE H.-L :—(*Suite.*)

Pétitions présentées :

Du Révérendissime Evêque catholique romain de St-Germain de Rimouski, 6 ; demandant que le collège du Séminaire de St Germain de Rimouski soit constitué en corporation sous le nom de " Le Séminaire de St-Germain de Rimouski, " 9.

Du Révérend F. X. Méthot et *al.*, de St-Léon de Standon, 21 ; demandant de l'aide pour un chemin et un pont, 26.

Du Révérend F. X. Méthot et *al.*, de St-Léon de Standon, 21,—du Révérend F. X. Méthot et *al.*,—de George Girard et *al.*, du township de Ware,—du Révérend Père François Xavier et *al.*, de Ste-Justine, township Langevin, 62,—du Révérend W. Richardson et *al.*, de St. Malachie,—et de Patrick Cassidy et *al.*, de Cranbourne, 68, tous du comté de Dorchester ; demandant de l'aide pour des chemins, 26, 69, 87.

Bill présenté :

Bill pour incorporer le Séminaire de St Germain de Rimouski, 13.

5e VOLUME.—SESSION 1871.

(Elu par acclamation, le 9 juin 1871, député de Québec-Centre.)

Fait partie des comités suivants :

Pour préparer les listes des comités permanents, 6 ; Adresse en réponse au discours du Trône, 9 ; Chemins de fer ; Bills privés, 11 ; Impressions, 11 ; Comité conjoint des impressions, 13 ; Industries, 110.

Pétitions présentées :

Du Très-Révérend Thomas-Etienne Hamel, V. G., et *al.*, de la cité de Québec, 35 ; demandant un acte d'incorporation sous le nom de " L'Œuvre du Patronage de Québec, " 40.

De George-Benson Hall et *al.*, de la cité de Québec, 69 ; demandant un acte d'incorporation pour construire un chemin de fer sur quelque point sur le Grand-Tronc dans les paroisses de Saint-Michel ou de Saint-Charles, dans le comté de Bellechasse, en passant par la paroisse de Saint-Joseph de Lévis, 77.

De Michel Boyce et *al.*, de la cité de Québec, 97 ; demandant que la loi qui concerne la vente des boissons par les épiciers, soit amendée, 114.

Bills présentés :

Bill pour incorporer l'Œuvre du Patronage de Québec, 44.

Bill pour incorporer la Cie du chemin de fer de jonction de la Pointe-Lévis et l'Anse aux Sauvages, 83.

Divers :

Pétition de François Gingras et F. X. Dery se plaignant de l'élection pour Québec-Centre, 17.

LANGEVIN, L'HONORABLE H.-L :—(*Suite.*)

6e VOLUME.—SESSION 1872.

Fait partie des comités suivants :

Pour préparer les listes des comités permanents, 5 ; Adresse en réponse au discours du Trône, 7 ; Chemins de fer ; Bills privés ; Comité conjoint des impressions, 13.

Pétitions présentées :

De l'Asile du Bon-Pasteur, Québec, 16 ; demandant de l'aide, 19.

Du Révérend L. A. Martel et *al.*, du district de Beauce, 22 ; demandant un juge résidant pour le dit district de Beauce, 28.

Bill présenté :

Bill pour amender l'acte d'incorporation de la ville de Lévis, 54.

7e VOLUME.—SESSION 1873-74.

Fait partie des comités suivants :

Pour préparer les listes des comités permanents, 12 ; Pour préparer l'adresse en réponse au discours du Trône, 20 ; Privilèges et élections ; Chemins de fer, 25 ; Bills privés ; Impressions ; Comité conjoint des impressions, 26.

Pétitions présentées :

De l'Asile Finlay, Québec, 36 ; demandant que son allocation annuelle soit continuée, 45.

De Jean Côté, de la cité de Québec, 48 ; demandant que le gouvernement achète un certain nombre d'exemplaires "du Cadastre abrégé de la cité de Québec", 55.

De Sa Grâce l'Archevêque de Québec et *al.*, de la cité de Québec, 48 demandant de l'aide pour construire un quai dans la paroisse de Sainte-Anne, 55.

Du Révérend J. N. Gingras et *al.*, de la paroisse de St-Gervais, 55 ; demandant que le gouvernement fasse copier les régistres de la dite paroisse, 60.

De MM. Martineau et Thibaudeau et *al.*, de la cité de Québec, 95 ; demandant que certaines clauses de l'acte amendant l'acte des licences ne soient pas abrogées, 113.

Divers :

Durant la séance du 21 janvier 1874, l'honorable *H. L. Langevin*, C. B., se lève de son siège et déclare à la Chambre qu'il résigne son siège comme membre pour la division électorale de *Québec-Centre*, dans l'Assemblée Législative de la Province de Québec, 115.

UNIVERSITÉ DE SHERBROOKE

LAPOINTE, M. Alfred :—Elu, par acclamation, le 19 juin 1884, député du comté de VAUDREUIL.

19e VOLUME.—SESSION 1885.

Certificat de son élection, 4 ; Prête serment et prend son siège, 5.

Fait partie des comités suivants :

Privilèges et élections ; Agriculture, immigration et colonisation, 35.

Pétitions présentées :

De Joseph Mauffette et *al.*, 57.

De G. Charlebois et *al.*, du comté de Vaudreuil, 182 ; demandant des amendements à l'article 1061 du Code de procédure civile, 195.

Interpellation au Ministère :

Code municipal :—Est-ce l'intention du gouvernement de faire faire une refonte et une réimpression du—? 91.

20e VOLUME.—SESSION 1886.

Fait partie des comités suivants :

Agriculture, immigration et colonisation ; Industries, 30.

21e VOLUME.—SESSION 1887.

(Réélu le 14 octobre 1886.)

Fait partie des comités suivants :

Agriculture, immigration et colonisation ; Chemins de fer, 38.

22e VOLUME—SESSION 1888.

Fait partie des comités suivants :

Agriculture ; Chemins de fer, 26 ; Industries, 49 ; Code municipal, 120.

23e VOLUME.—SESSION 1889.

Fait partie des comités suivants :

Agriculture, 27 ; Chemins de fer, 26 ; Code municipal, 55.

Interpellation au Ministère :

Carrier, Achile :—Quels sont les paiements faits en argent, par le gouvernement, à—, depuis le 1er février 1887 ? 201.

BIBLIOTHÈQUE

LAPOINTE, M. ALFRED :—(*Suite.*)

24e VOLUME.—1ère SESSION 1890.

Fait partie des comités suivants :

Agriculture, immigration et colonisation ; Chemins de fer ; Industries, 72.

Interpellations au Ministère :

Allard, Charles, de Chambly :—Est-il à l'emploi du gouvernement ? 251.

Allard, M. Charles :—Combien a-t-il reçu pour services en rapport avec les pêcheries ? 303.

Amyot & Pelletier, MM., de Québec :—ont-ils été employés comme substituts du Procureur-général ? 459.

Bouchard, M. Joseph :—Par qui est payé—? 210.

Carrier, M. A :—A-t-il loué la rivière St-Jean, Gaspé, en son nom personnel ? 442.

Dandurand, M. Raoul :—Quelle somme lui a été payée comme magistrat de police ? 116.

Dessaint, M. Isaïe :—A-t il été employé comme commissaire en 1887, 88 et 89 ? 116.

Durocher :—Combien de fois M. Isidore Brien—a-t-il été condamné à l'amende, pour licences, depuis le 1er février 1887 ? 361. Combien de fois de 1881 à 1887 ? 389.

Ouimet, Louis, de Chambly :—Est-il à l'emploi du gouvernement ? 250.

Pageau, M. Joseph :—Par qui est employé et payé—, architecte ? 210.

Motion :

Amendement (lors du concours dans l'item des subsides pour dépenses générales du département des terres de la Couronne),—que cette Chambre est d'opinion que ces dépenses devraient être réduites d'au moins $26,000 ; négativé, 511.

Adresses et ordres de la Chambre demandés :

Dugas et Desnoyers :—Etat indiquant tous services rendus et sommes reçues par M. C. A. Dugas et M. M. C. Desnoyers, de Montréal, en dehors de leurs fonctions ordinaires, comme juges des sessions ou magistrats de police, pendant les années 1889, etc., 210.

Mines :—Etat faisant connaître le montant annuel, qu'a touché la province, provenant des mines de la province de Québec, pour les dix dernières années ; la dépense annuelle pendant la même période ; le déficit total actuel, 544.

Palais de Justice de Montréal :—Etat donnant le nombre d'employés nommés au—, depuis le 1er février 1887 ; somme des salaires réunis, par année. (Ordre du 25 février 1889, page 235.) Réponse, 43. (*Document No. 42.*)

LAPOINTE, M. ALFRED :—(*Suite.*)

Pêcheries :—Copie des instructions données par le gouvernement à M. Charles Allard, de Chambly, concernant les études qu'il a été chargé de faire sur la nature et la valeur des pêcheries, 309. Réponse, 398. (*Document No. 191.*)

Tessier, Juge :—Renseignements sur les questions suivantes, savoir : Le gouvernement a-t-il cédé à M. le juge Tessier ou à quelqu'un de sa famille, depuis le premier février 1889, certaine propriété située à Rimouski ? Si oui, quelle propriété, à quel endroit est-elle située ? 395. Réponse, 456. (*Document No. 228.*)

25è VOLUME.—2ème SESSION 1890.

Ordre de la Chambre demandé à une session antérieure :

Dugas et Desnoyers :—Etat indiquant tous services rendus et sommes reçues par M. C. A. Dugas et M. M. C. Desnoyers, de Montréal, en dehors de leurs fonctions ordinaires, comme juges des sessions ou magistrats de police, pendant les années 1887, 1888 et 1889, etc. (Ordre du 12 fév. 1890, 210.) Réponse, 245. (*Document No. 103.*)

BIBLIOTHÈQUE

LAREAU, M. Edmond :—Elu, le 14 octobre 1886, député du comté de ROUVILLE.

21e VOLUME.—SESSION 1887.

Fait partie des comités suivants :

Bills privés ; Législation ; Agriculture, 38 ; Bureaux d'examinateurs aux professions libérales, 141 ; Impressions, 210.

Présente le 4e rapport du comité permanent des divers *bills privés*, 72 ; 5e, 96 ; 6e, 107 ; 7e, 114 ; 8e, 121 ; 9e, 136 ; 10e, 153 ; 14e, 168 ; 15e, 175 ; 16e, 180 ; 17e, 185 ; 18e, 206 ; 19e, 240.

Pétitions présentées :

De Cléophas Pagnuelo et *al.*, de St-Hyacinthe, 27 ; demandant un acte d'incorporation sous le nom de " Club d'Yamaska, " 35.

De J. Tessier et *al.*, membres de l'Union St-Joseph de Montréal, 87 ; demandant que le bill pour amender l'acte d'incorporation de l'Union St-Joseph de Montréal ne devienne pas loi, 107.

De F. Lafond et *al.*, de Saint-George de Henryville,—de Wm. Mead Pattison et *al.*, de Saint-George de Clarenceville et Saint-Sébastien, dans le comté d'Iberville,—et du Révérend T. Saint-Aubin, et autres de la paroisse de Saint-George de Henryville ; demandant respectivement l'incorporation de la Compagnie du chemin de fer d'Iberville, Dunhan et Clarenceville ; reçues et lues, 252.

Bills présentés :

Bill pour amender l'acte des élections contestées, 34.

Bill pour amender l'acte électoral de Québec, 35.

Bill pour amender l'article 232 du Code de procédure civile, 35.

Bill pour permettre aux avocats de pratiquer devant la Cour de circuit sans être obligés de porter la robe et le rabat, 35.

Bill concernant les inhumations dans les charniers privés ou de famille, 53.

Bill pour amender l'article 926 du Code municipal, 73.

Bill pour faciliter la radiation et décharge des hypothèques consenties par les compagnies de chemins de fer en certains cas, 73.

Interpellation au Ministère :

Franchises électorales :—Le gouvernement a-t-il l'intention de présenter à cette session un projet pour donner plus d'extension aux—? 213.

Adresses et ordres de la Chambre :

Blaiklock et O'Dwyer :—Rapport par MM.—touchant la ligne de division entre le canton de Farmhan et la Seigneurie de St-Hyacinthe, 47. Réponse, 221. Impression ordonnée, 294. (*Document No. 94.*)

Compagnies de fer :—Liste des—qu'ont fourni un plan du tracé de leur chemin ; liste de celles dont les plans fournis ont été trouvés corrects, 75. Réponse, 121. (*Document No. 55.*)

LAREAU, M. EDMOND :—(*Suite.*)

Gazette Officielle :—Etat de toutes les sommes perçues par la—46. Réponse, 273. (*Document No. 103.*)

Langelier, John :—Copie de la pétition de droit accordée, en novembre 1884, à—, 124. Réponse, 169. Impression ordonnée, 224. (*Document No. 80.*)

Divers :

Documents relatifs à son élection contestée mis devant la Chambre ; Son élection est maintenue, 32.

22e VOLUME.—SESSION 1888.

Fait partie des comités suivants :

Agriculture ; Bills privés ; Législation et lois expirantes, 45.

Nommé *Président* du comité des *Bills privés*, 54 ; Présente rapports, 55, 95, 121, 130.

Bills présentés :

Bill amendant les associations de bienfaisance et les sociétés nationales et religieuses, 50.

Bill amendant le Code de procédure civile, 30.

Adresse demandée :

Actes désavoués :—Rapports de toutes décisions du Conseil Privé Fédéral désavouant tous actes ou parties d'actes depuis 1882, 117. Réponse, 195. Imprimée, 414. (*Document No. 53.*)

23e VOLUME.—SESSION 1889

Fait partie des comités suivants :

Agriculture, 27 ; Bills privés ; Législation et Lois expirantes, 46. Enquête *in re* l'Electeur *vs.* Ross-Taillon, 293.

Nommé *Président* du comité des *Bills privés*, 451 ; présente divers rapports, 45, 65, 82, 95, 99, 109, 133, 140, 145, 157, 161, 182, 191, 197, 206, 243, 277.

Présente le 13e rapport du comité permanent de *Législation*, 388.

Pétitions présentées :

Du Rév. L. A. Labrecque et *al.*, de Ditton, 26 ; demandant la retrocession à la Couronne de certains terrains dans les cantons de l'Est, 30.

Du Conseil municipal du village de la Côte des Neiges, 29 ; demandant un acte incorporant le dit village en ville sous le nom de " Notre-Dame des Neiges, " 44.

Du Rév. Chs. LaRoque, de St. Louis de Montréal, 29 ; demandant des amendements au chapitre 18 des Statuts refondus, 44.

De Albert Ed. Lecavalier, de St. Martin, étudiant en médecine, 29 ; demandant un acte l'admettant médecin et chirurgien, 44.

LAREAU, M. EDMOND :—(*Suite.*)

De la ville de Ste Cunégonde, 29 ; demandant un acte amendant la loi 47 Vict., ch. 90 et ses amendements, 44.

De l'Institut des Frères de St. Gabriel, Montréal, 29 ; demandant un acte d'incorporation, 44.

Du Conseil municipal du comté de Laval, 29 ; demandant le transfert du chef-lieu du comté de Laval du village de Ste-Rose au Pont Viau, en la paroisse de St-Vincent de Paul, 44.

Des commissaires d'écoles de Ste-Marie de Monnoir, 82 ; demandant des amendements au Code municipal à l'effet de prélever un impôt sur le revenu, pour les fins scolaires et municipales, 86.

Bills présentés :

Bill constituant en corporation les associations de bienfaisance et les sociétés nationales, 30.

Bill pour prolonger la charge des exécuteurs testamentaires de feu l'honorable Jean Louis Beaudry, (du Conseil législatif,) 266.

Bill amendant les lois de la procédure civile, 30.

Interpellation au Ministère :

Remington, S. J. :—Est-il employé par le gouvernement ? 163.

Adresses et ordres de la chambre :

Biens des Jésuites :—Document se rattachant à l'exécution de la loi confirmant l'arrangement fait au sujet des—, 35. Réponse, 87. (*Document No. 55.*)

Désaveu :—Correspondance concernant le désaveu des lois passées à la dernière session, 258. Réponse, 294. (*Document No. 138.*)

Ligue des citoyens :—Documents échangés entre le gouvernement et la—, au sujet de la tempérance, 81. Réponse, 192. (*Document No. 104.*)

Longueuil :—Correspondance au sujet de l'imposition de la taxe de l'eau sur l'église catholique de la ville de—, 81. Réponse, 377. (*Document No. 164.*)

Lots de grèves :—Copie du mémoire transmis aux autorités fédérales, protestant contre l'empiètement des droits de cette province au sujet des—, 35. Réponse, 56. (*Document No. 42.*) *Impression ordonnée, 56.*

Magistrats de district :—Correspondance au sujet de la loi relative aux—, sanctionnée le 12 juillet 1888, et concernant le désaveu de cette loi, 35. Réponse, 85. (*Document No. 52.*)

Taxes scolaires :—Correspondance se rattachant à une nouvelle division des taxes perçues pour les fins scolaires, 63.

Taxes sur propriétés religieuses :—Correspondance entre le gouvernement et son Eminence le Cardinal Taschereau, au sujet de l'exemption de—, 63. Réponse, 63. (*Document No. 44.*)

UNIVERSITÉ DE SHERBROOKE

LAREAU, M. EDMOND :—(*Suite.*)

24e VOLUME.—1ère SESSION 1890.

Absent tout le temps de la session pour cause de maladie. Décédé le 22 avril 1890.

Ordre de la Chambre demandé à une session antérieure :

Taxes scolaires :—Corrrespondance, résolution du Conseil de l'Instruction publique, et documents de record dans les bureaux publics se rattachant à une nouvelle division des taxes perçues pour les fins scolaires. (Adresse du 21 janvier 1889, page 63.) Réponse, 253. (*Document No. 119.*)

BIBLIOTHÈQUE

LAROCHELLE, M. Louis-Napoléon :—Elu, par acclamation, le 10 juillet 1871, député du comté de DORCHESTER.

5e VOLUME—SESSION 1871.

Fait partie des comités suivants :

Agriculture, immigration et colonisation, 12 ; Chemins de fer, 38 ; Industries, 110.

Pétitions présentées :

Du Révérend P. Kelly et *al.*, de Saint-Joseph, comté de Beauce, et du township de Frampton, comté de Dorchester 35 ; demandant de l'aide pour un chemin dans le dit township, 40.

De Ninyas-Ignace Blais et *al.*, de Sainte-Claire, 63 ; demandant de l'aide pour un pont, 67.

Du Révérend F. X. Méthot et *al.*, de Sainte-Germaine du Lac Etchemin ; demandant de l'aide pour un chemin dans le township de Cranbourne, 67.

Du Révérend P. Kelly *al.*, de Saint-Edouard de Frampton, 63 ; demandant de l'aide pour un chemin dans le township de Frampton, 67.

De John Morrow *al.*, du township de Cranbourne, 63 ; demandant de l'aide pour un chemin dans le dit township, 67.

De Bellarmin Lapierre *al.*, de Sainte-Germaine du Lac Etchemin, 108 ; demandant de l'aide pour la continuation du chemin de Dorchester entre les townships Langevin, Ware et Metgermette, 118.

De James McClintock *al.*, du township de Cranbourne, comté de Dorchester, et de la paroisse St-François, comté de Beauce, 114 ; demandant de l'aide pour un chemin du dit township de Cranbourne à la paroisse de St-François, 118.

De John Brennan *al.*, des townships de Frampton, Standon, Cranbourne, Ware et Langevin, 114 ; demandant de l'aide pour un chemin du township de Frampton à l'église de Ste-Marie, 119.

De Jean Vallière et autres, des townships de Frampton et Cranbourne, 114 ; demandant de l'aide pour un chemin dans le dit township de Frampton, 119.

De P. Cassidy *al.*, du township de Cranbourne, 114 ; demandant de l'aide pour le chemin de Cranbourne, 119.

De Patrick O'Reilly et autres, de Saint-Edouard de Frampton, 108 ; demandant de l'aide pour le chemin de la 3me et 4me concessions de Saint-Edouard de Frampton, 119.

Du Révérend F. X. Méthot et autres, du township de Standon, 108 ; demandant l'ouverture d'un chemin entre les 3e et 4e rangs du township de Standon, 119.

UNIVERSITÉ DE SHERBROOKE

LAROCHELLE, M. L.-N. :—(*Suite.*)

Du Révérend Jos. Bourassa et autres, de Saint-Bernard,—du Révérend P. Kelly et autres, de Saint-Edouard de Frampton,—de C. E. Genest et autres, de Sainte-Marguerite,—de Damase Roy et autres, du township de Cranbourne,—du Révérend Père François-Xavier et autres, de Sainte-Justine et du township Langevin,—et de Joseph Fournier et autres, de Sainte-Claire, tous du comté de Dorchester, 170 ; demandant respectivement que le juge de la cour supérieure pour les districts de Montmagny et Beauce, soit tenu de résider dans les limites du district de Beauce, et qu'un magistrat stipendiaire ne soit pas nommé pour le dit district, 176.

Du Révérend Père François-Xavier et autres, de Sainte-Justine et du township Langevin,—et de Jacques Girard et autres, du township de Ware, tous du comté de Dorchester, 170 ; demandant respectivement de l'aide pour des chemins dans les dits townships, 176.

BIBLIOTHÈQUE

6e VOLUME.—SESSION 1872.

Fait partie des comités suivants :

Chemins de fer, 12 ; Agriculture, immigration et colonisation, 13 ; Industries, 77.

Pétitions présentées :

De l'honorable J. G. Blanchet et autres, de la ville de Lévis et autres lieux, 16 ; demandant des amendements à l'acte d'incorporation de la Compagnie du chemin à lisses de Lévis à Kennebec, 19.

De Henry Joynt et *al.*,—de John Kelly et *al.*, tous de la paroisse de Saint-Malachie,—et de P. Cassidy et *al.*, du township de Cranbourne, comté de Dorchester, 28 ; demandant respectivement de l'aide pour des chemins, 36.

Du Conseil de Ville de la ville de Lévis, 39 ; demandant des amendement à l'acte d'incorporation de la ville de Lévis, 48.

De la municipalité du Village de Lauzon, 41 ; demandant des amendements au Code municipal, 53.

Du Révérend W. Richardson et *al.*,—de James Foster et *al.*, toutes, du township de de Frampton,—de Patrick Cassidy et *al.*,—de John Hurley et autres, toutes du township de Cranbourne,—de W. Henderson et *al.*, de Saint-Malachie et autres lieux,—du Révérend Henri DeBrie et *al.*, du township Langevin,—du Révérend J. A. Rainville et *al.*, de Saint-Léon de Standon, tous du comté de Dorchester,—de Z. Vézina et *al.*, du district de Beauce, 52 ; demandant de l'aide pour des chemins, 63.

Du Révérend J. A. Rainville et *al.*, de Saint-Léon de Standon, 52 ; demandant de l'aide pour construire un pont sur la rivière Etchemin, et pour un chemin, 62.

De John Raynolds et *al.*, du township de Frampton, 52 ; demandant la remise des argents qu'ils doivent au gouvernement sur les lots de terre qu'ils possèdent dans le 8me rang de Frampton, 62.

LAROCHELLE, M. L.-N. :—(*Suite.*)

Du Révérend J. A. Rainville et *al.*, de Sainte-Germaine, 98 ; demandant de l'aide pour un chemin dans le township de Cranbourne, 109.

Du Révérend J. A. Rainville et *al.*, de Sainte-Germaine, 98 ; demandant de l'aide pour un chemin dans le township de Ware, 109.

Deux pétitions du Révérend J. A. Rainville et *al.*, de Sainte-Germaine du Lac Etchemin,—et deux pétitions du Révérend W. Richardson et *al.*, de Saint-Malachie, toutes du comté de Dorchester, 128 ; demandant respectivement de l'aide pour des chemins, 134.

Bill présenté :

Bill pour amender l'acte incorporant la compagnie du Chemin de fer de Lévis et Kennebec, 34.

Adresse :

Pour copie de la requête de Messieurs les Curés de Dorchester, Beauce, etc., relativement à un projet de Colonisation, 77. Réponse, 129. Imprimée, 201. (*Document No. 29.*)

7e VOLUME—SESSION 1873-74.

Fait partie des comités suivants :

Agriculture, immigration et colonisation ; Industries, 26.

Pétitions présentées :

De l'honorable J. G. Blanchet et *al.*, de la ville de Lévis et autre lieux, 11 ; demandant un acte d'incorporation de la Compagnie du chemin à lisses de Lévis à Kennebec, 15.

De Frs. E. Verreault et *al.*, des villages Lauzon et Bienville, et de la paroisse Saint-Joseph de Lévis, 11 ; demandant un acte d'incorporation sous le nom de "Société mutuelle et bienveillante de Sainte-Anne de Lévis," 15.

De Andrew Ross et *al.*, de Frampton West, 70 ; demandant de l'aide pour un chemin dans le dit township, 81.

Du Révérend C. E. Poiré et *al.*, de la paroisse de Saint-Anselme,—et du Révérend Z. Gingras et *al.*, de la paroisse de Sainte-Claire, 70 ; demandant respectivement un juge résident dans le district de Beauce, 82.

De T. J. Taschereau et *al.*, 70 ; demandant de l'aide pour un chemin conduisant du chef-lieu du district de Beauce au township de Cranbourne, 80.

De Patrick Hayes et *al.*, du township de Buckland, 78 ; demandant de l'aide pour un chemin dans le dit township, 80.

De James McClintock et *al.*, du township de Cranbourne 105 ; demandant de l'aide pour un chemin dans le dit township, 116.

De Peter Lyon et *al.*,—et de Thomas Walsh et *al.*, 105 ; demandant respectivement de l'aide pour des chemins dans le township de Frampton, 116.

UNIVERSITÉ DE SHERBROOKE

LAROCHELLE, M. L.-N. :—(*Suite.*)

Deux pétitions du Révérend W. Richardson et *al.*, de Saint-Malachie,—du Révérend John W. Jenkins, bachelier ès-arts, clerc de l'Eglise d'Angleterre, et *al.*,—de Thomas Fitzgerald et *al.*,—de James McClintock et *al.*, toutes du township de Cranbourne,—et de John Brennan et *al.*, du township de Frampton, 126 ; demandant respectivement de l'aide pour des chemins, 142.

Bills présentés :

Bill pour amender les actes d'incorporation de la Compagnie du chemin de fer de Lévis & Kennebec, 43.

Bill pour incorporer la Société de bienfaisance mutuelle de Ste-Anne de St-Joseph de Lévis, 43.

8e VOLUME—SESSION 1874-75.

Fait partie des comités suivants :

Chemins de fer ; Agriculture ; Industries, 25 ; Navigation de St-Laurent, 26.

Pétitions présentées :

Du Révérend W. Richardson et *al.*, de St-Malachie, 38 ; demandant de l'aide pour le Nova Scotia Road, dans la dite paroisse, 50.

De John O'Farrell et *al.*, de St-Malachie, 38 ; demandant de l'aide pour un chemin entre le 4e et le 5e rangs de Buckland, 50.

Du Révérend J. A. Rainville et *al.*, de Ste-Germaine,—de Peter Kelly et *al.*, de Standon,—et de Edouard Petinot et *al.*, de Ste-Justine, 38 ; demandant de l'aide pour des chemins, 50.

De Andrew Ross et *al.*, de Frampton, 55 ; demandant de l'aide pour des chemins, 61.

Du Révérend W. Richardson et *al.*, de St-Malachie, 92 ; demandant de l'aide pour un chemin dans le 9eme rang de Frampton, 98.

Du Révérend L. Poulin et *al.*, de St Isidore,—et de J. Brennan et *al.*, de St-Edouard de Frampton, 95 ; demandant de l'aide pour des chemins, 102.

De James Hennessey et *al.*, de St-Edouard de Frampton, 184 ; demandant de l'aide pour des chemins, 192.

De Patrick Hayes et *al.*,—de William Harper et *al.*,—de Henry Joynt et *al.*, tous de St-Malachie,—et du Révérend J. A. Rainville et *al.*, de St-Léon de Standon, 197 ; demandant de l'aide pour des chemins, 211.

De la municipalité de la paroisse de St-Edouard de Frampton, 206 ; demandant de l'aide pour l'achat de grains de semences pour le printemps de 1875, 220.

9e VOLUME—SESSION 1875.

(Réélu par acclamation le 30 juin 1875.)

Fait partie des comités suivants :

Chemins de fer, 17 ; Agriculture, immigration et colonisation ; Industries, 18.

LAROCHELLE, M. L.-N. :—(*Suite.*)

Pétitions présentées :

De P. Cassidy et *al.*, de Cranbourne, 30,—et du Révérend W. Richardson et *al.*, du comté de Dorchester, 69 ; demandant que le gouvernement vienne en aide à certaines familles ruinées par un orage de grêle en juillet dernier (1875), 34, 83.

De la Cie du chemin de fer Lévis & Kennebec, 46 ; demandant des amendements à son acte d'incorporation, 53.

De John O'Farrell et de Michel Moses Donohue et *al.*, de St-Malachie, 127,—de la municipalité du township de Cranbourne,—et du Rév. L. Poulin et *al.*, de St-Isidore, 131 ; demandant de l'aide pour des chemins, 135, 144.

Du Rév. J. A. Rainville et *al.*, de Ste-Germaine du Lac Etchemin, 131 ; demandant de l'aide pour des chemins et pour un pont sur la rivière Famine, 144.

De Hugh Hurley et *al.*, de Frampton,—et de Patrick Hayes et *al.*, de Buckland, 179 ; demandant de l'aide pour des chemins, 183.

De Charles Audette et *al.*, de Frampton, 179 ; demandant la remise des arrérages dus au gouvernement sur leurs terres, 183.

Bill présenté :

Bill pour amender l'acte sanctionné le 28 janvier 1874 intitulé : " Acte pour amender l'acte d'incorporation de la Cie du chemin à lisses de Lévis & Kennebec, 57.

10e VOLUME.—SESSION 1876.

Fait partie des comités suivants :

Chemins de fer ; Agriculture, immigration et colonisation, 24 ; Industries, 25.

Pétitions présentées :

De la Cie du chemin de fer de Lévis & Kennebec, 37 ; demandant des amendements à son acte d'incorporation, 52.

Du Rév. D. Gonthier de Ste-Claire,—et du Rév. N. Godbout de St-Hénédine, 70 ; demandant de l'aide pour le chemin de fer de Lévis & Kennebec, 79.

11e VOLUME.—SESSION 1877-78.

Fait partie des comités suivants :

Chemins de fer, 24 ; Agriculture, immigration et colonisation, 34 ; Acte des chemins de fer de Québec, 197.

Pétitions présentées :

Du Rév. J. A. Rainville et *al.*, de Ste-Germaine du Lac Etchemin, 141 ; demandant de l'aide pour des chemins dans les townships de Watford et Cranbourne, et pour un pont sur la rivière Etchemin, dans le township de Ware, 152,

UNIVERSITÉ DE SHERBROOKE

LAROCHELLE, M. L. N. :—(*Suite.*)

Du Rév. J. O. Rainville et *al.*, de Ste Germaine du Lac Etchemin,—du Rév. Henri de Brie et *al.*, de Ste-Justine de Langevin,—et du Rév. J. A. Rainville et *al.*, de St Léon de Standon, 141 ; demandant respectivement de l'aide pour des chemins, 152.

De Patrick Hayes et *al.*, du township de Buckland,—et de Henry Joynt et *al.*, de la paroisse de St-Malachie, 159 ; demandant respectivement de l'aide pour des chemins dans le dit township de Buckland, 170.

21e VOLUME—SESSION 1887.

(Réélu le 7 octobre 1886.)

Fait partie des comités suivants :

Ordres permanents, 34 ; Chemins de fer ; Industries, 38.

Présente le 9e rapport du comité permanent des *ordres permanents*, 142.

Bill présenté :

Bill pour étendre la juridiction territoriale de la Cour supérieure et de la Cour de circuit du district de Québec, 136.

Motion :

Sous-amendement à la motion pour la seconde lecture des résolutions des subsides relative au fonds de retraite des instituteurs ; adopté, 256.

22e VOLUME.—SESSION 1888.

Fait partie des comités suivants :

Ordres permanents ; Chemins de fer ; Industries, 45 ; Licences, 127.

Nommé *Président* du comité des *Industries* ; Présente le premier rapport, 55.

Pétitions présentées :

De Alexandre Harper et autres, de Saint-Malachie,—de S. Lavery et autres, de Saint-Prosper,—de J. O'Farrell et autres, de Frampton,—de Joseph Groleau et autres, de Saint-Prosper,—de Moïse Paradis et autres, de Saint-Malachie,—du Révérend P. Bégin et autres, de Saint-Malachie,—du Révérend D. Lemieux et autres, de Sainte-Rose de Watford,—du Révérend D. Desruisseaux et autres, de Saint-Bernard,—de Jules Dumain et autres, de Saint-Prosper,—du Révérend A. Gingras et autres, de Sainte-Claire, 139 ; demandant de l'aide pour des chemins.

Du Révérend T. P. Bégin et autres, de Saint-Malachie, 150.

De Jean Lessard et autres de Cranbourne, 313.

De John O'Farrell et autres, de Frampton, 139, 342

De J. S. Ouellet, et autres, de Saint-Odilon de Cranbourne, 367.

BIBLIOTHÈQUE

LAROCHELLE, M. L.-N :—(*Suite.*)

Bill présenté :

Cours Supérieure et de Circuit—Bill pour étendre la juridiction territoriale des—du district de Québec, 367.

Divers :

Le 6 de décembre 1888, M. *Larochelle* résigne son mandat. Nommé Conseiller législatif le même jour pour la division de *Lauzon*.

Décédé à St-Anselme, Dorchester, le 27 octobre 1890.

LAROQUE, M. Gédéon : — Elu, le 23 juin 1871, député du comté de CHAMBLY.

5e VOLUME.—SESSION 1871.

Fait partie des comités suivants :

Agriculture, immigration et colonisation, 12 ; Amélioration des chemins publics, 41.

Pétitions présentées:

Du Révérend A. Thibault et *al.*, de la paroisse de Saint-Joseph de Chambly, 39 ; demandant de l'aide pour l'Hôpital Saint-Joseph de Chambly, 47.

De Amable Dellière et *al.*, de St-Bruno,—et de L. Normandin et *al.*, de Boucherville, 83 ; demandant de l'aide pour l'empierrement des chemins, 94.

De P. B. Benoit et *al.*, de Chambly et autres lieux, 129 ; demandant de l'aide pour une nouvelle maison d'éducation à Chambly, 136.

6e VOLUME.—SESSION 1872.

Fait partie des comités suivants :

Agriculture, immigration et colonisation, 13 ; Industries, 34.

Pétitions présentées :

Du Révérend A. Thibault et *al.*, de Saint-Joseph de Chambly, 14 ; demandant de l'aide pour l'Hôpital Saint-Joseph de Chambly, 19.

Du Révérend A. Thibault, de la ville de Chambly, 22 ; demandant de l'aide pour le collège de Chambly, 28.

Du Révérend J. B. Langlois et *al.*, de St-Hubert,—du Révérend G. Thibault et *al.*, de Longueil,—et du Révérend J. Ed. Dupras et *al.*, de St-Bazile le Grand, tous du comté de Chambly, 75 ; demandant que les conclusions de la pétition de la corporation du collége Ste-Marie, à Montréal pour l'établissement d'une Université à Montréal, soient accordées, 88.

De la municipalité du village de Chambly, 108 ; demandant que le bill pour amender la Compagnie du chemin de fer de jonction des comtés du Sud-Est ne devienne pas loi, mais soit amendé, 121.

Motion :

Lors de la motion pour la seconde lecture du bill pour rendre saisissable une partie des salaires des officiers publics ; M. *Chapleau* propose en amendement que le bill soit renvoyé à un comité spécial,—M. *LaRoque* propose comme sous amendement que MM. Rhéaume, Gill, Daigle et LaRoque soient ajoutés au comité, proposé,—sous-amendement rejeté, 58. Amendement adopté, 59.

BIBLIOTHÈQUE

LAROQUE, M. GÉDÉON :—(*Suite.*)

7e VOLUME.—SESSION 1873-74.

Fait partie des comités suivants :

Agriculture, immigration et colonisation ; Industries, 26.

Pétitions présentées :

De la municipalité du village de Longueuil, 15 ; demandant que le dit village soit érigé en ville, 24.

De la Compagnie du chemin de fer de Montréal, Chambly et Sorel, 15 ; demandant des amendements à son acte d'incorporation, 24.

Du Révérend A. Thibault et *al.*, de la paroisse de Chambly, 37 ; demandant de l'aide pour l'Hôpital Saint-Joseph de Chambly, 45.

De Ashley Hibbard et *al.*, 51 ; demandant un acte d'incorporation sous le nom de " La Compagnie de l'aqueduc de Chambly," 59.

Du collége de Chambly, 67 ; demandant de l'aide, 75.

Bills présentés :

Bill pour incorporer la ville de Longueuil, 32.

Bill pour amender l'acte 35 Vic., chap. 29 incorporant la Compagnie du chemin de fer de Montréal, Chambly et Sorel, et pour autoriser la dite compagnie à s'amalgamer avec la Compagnie du chemin de fer de Jonction de Missisquoi, et pour d'autres fins, 38.

Motion :

Que cette partie du 13e rapport du comité permanent des ordres permanents qui a rapport au bill ci-dessus soit renvoyée au comité permanent des chemins de fer ; adoptée, 82.

8e VOLUME—SESSION 1874-75.

Fait partie des comités suivants :

Pour préparer l'adresse en réponse au discours du Trône, 23 ; Agriculture ; Industries, 25 ; Statistiques hygiéniques et mortuaires, 36.

Pétitions présentées :

De la Cie du chemin de fer de Montréal, Chambly et Sorel, 17 ; demandant de l'aide, 21.

De P. Benoit et *al.*, du comté de Chambly ; demandant des amendements à la loi des chemins de fer et pour autres fins, 21.

De P. Bétournay et *al.*, de St-Lambert, 17 ; demandant que la municipalité de St-Lambert soit annexée à la municipalité de Longueuil, 21.

LAROQUE, M. GÉDÉON :—(*Suite.*)

Du Rév. A. Thibault et *al.*, de St-Joseph de Chambly, 92 ; demandant de l'aide pour l'hôpital St-Joseph de Chambly, 98.

De la corporation du collége de Chambly, 118 ; demandant de l'aide, 128.

Bill présenté :

Bill pour annexer la municipalité de St-Lambert, dans le comté de Chambly à la municipalité de la paroisse de Longueuil, dans le dit comté, pour les fins municipales et scolaires, 36.

Motion :

Propose l'adresse en réponse au discours du Trône, 17.

Divers :

Motion pour ajourner les débats dans l'affaire *Dansereau*,—Sur objection, M. l'Orateur décide que la motion est hors d'ordre, 218.

LAROSE, M. Achille :—Elu, le 17 juillet 1879, député du comté de VERCHÈRES.

13e VOLUME.—SESSION 1879.

Certificat de son élection ; Prête serment et prend son siège, 117.

Fait partie des comités suivants :

Agriculture, immigration et colonisation ; 147 ; Comptes publics, 152.

14e VOLUME.—SESSION 1880.

Déclaration de l'un des juges de la Cour Supérieure, que M. *Achille Larose* n'a pas l'intention de s'opposer ni de continuer à s'opposer à la pétition d'élection qui demande la nullité de son élection, 4. (*Appendice No. 1*, page 328.)

15e VOLUME.—SESSION 1881.

Avis fixant l'instruction de la pétition d'élection de Joseph Dansereau *vs.* Achille Larose, 2.

Copie du jugement dans la cause de son élection contestée, 270. (*Appendice No. 1* ; page, 317.)

Son élection est annulée, 317. Nouveau bref émis, 274.

LARUE, M. Praxède :—Elu, le 6 septembre 1867 député du comté de PORTNEUF.

1er VOLUME.—SESSION 1867-68

Fait partie des comités suivants :

Lois expirantes ; Agriculture, immigration et colonisation, 7 ; Acte municipal, 34 ; Coupe de bois sur les terres publiques, 35 ; Dépenses contingentes, 49 ; Mesurage et déchargement du charbon, 49.

Pétitions présentées :

De Alfred Miville de Chêne, de la paroisse de St-Roch des Aulnets, commençant, 15. Motion de M. *Carter*, que cette pétition ne soit pas maintenant reçue ; débats, ajournés, 19 ; Débats repris ; motion adoptée, 22.

De Eugène Larue et *al.*, de la Pointe aux Trembles, 48,—du Révérend P. G. Clark et *al.*, de Ste-Basile, 83,—et de la municipalité de la paroisse de St-Raymond, 128 ; demandant le tracé Robinson soit choisi pour y faire passer le chemin de fer Intercolonial, 53, 89, 147.

De Antoine Bilodeau et *al.*, de Ste-Catherine, 59 ; demandant de l'aide pour le chemin de Belair, 70.

De C. L. J. Fitzgerald et *al.*, du township de Gosford, 117 ; demandant de l'aide pour des chemins, 128.

Adresse :

Bardy, Dr. :—Retours d'inspections des écoles faits depuis 12 mois par le—, 47, Réponse, 143. (*Document No. 2.*)

2e VOLUME.—SESSION 1869.

Fait partie des comités suivants :

Lois expirantes ; Dépenses contingentes ; Agriculture, immigration et colonisation, 16.

Pétitions présentées :

Du Rév. L. Provancher, de Portneuf, 23 ; demandant de l'aide pour la publication du *Naturaliste Canadien*, 30.

De l'Institut Canadien de Québec, 46 ; demandant une allocation annuelle, 50.

De F. X. Frenette et *al.*, du Cap-Santé,—de John McCormack et *al.*, de St-Alban,—du Rév. N. Guertin et *al.*, de St-Casimir,—de Léandre Delisle et *al.*, de la Pointe-aux-Trembles,—du Rév. N. Bellenger et *al.*, de Deschambeault,—du Rév. J. O'Grady et *al.*, de Ste-Catherine,—du Rév. A. Milette et *al.*, de St-Augustin,—de Léon Delisle et *al.*, de Portneuf,—du Rév. L. T. Bernard et *al.*, des Ecureuils —de Augustin Côté et *al.*, des Grondines,—de Ignace P. Dery et *al.*, de St-Raymond, 53,—et de F. X. Mottard et *al.*, de St-Basile, 59 ; tous du comté de Portneuf ; demandant des amendements à l'acte d'incorporation de la cité de Québec dans le but de limiter ses pouvoirs dans la taxation des marchés, 60, 68.

UNIVERSITÉ DE SHERBROOKE

LARUE, M. PRAXÈDE :—(*Suite.*)

Adresse :

Enquêtes :—Demandant un état des enquêtes des coroners dans la province de Québec depuis la Confédération, 94.

3e VOLUME.—SESSION 1869-70.

Fait partie des comités suivants :

Lois expirantes ; Dépenses contingentes ; Agriculture, immigration et colonisation, 13 ; Code municipal, 21 ; Chemin de Gosford au Lac St-Jean, 25.

Pétitions présentées :

Du Rév. L. Provancher, de la cité de Québec, 35 ; demandant une augmentation de subvention pour le " Naturaliste Canadien, " 45.

Du Rév. M. Guertin et autres, de la paroisse de St.Casimir, 91 ; demandant que la paroisse de St-Ubalde, soit érigée civilement, 98.

Adresse :

Coroners :— Etat des enquêtes des coroners dans la province de Quebec, depuis l'inauguration de la Confédération, indiquant le nombre d'enquêtes tenues, les causes de la mort, les noms des médecins requis et les jurés dans ces cas d'enquêtes ; le nombre d'autopsies faites et les rapports faits par le jury dans chaque enquête, 62.

Motion :

Qu'il soit donné instruction au comité permanent de l'agriculture, de s'enquérir des moyens les plus propres à aider et faire progresser la classe agricole dans la province de Québec, à populariser la science de l'agriculture, et de faire rapport des suggestions qu'il croira convenable de recommander ; adoptée, 111.

4e VOLUME.—SESSION 1870.

Fait partie des comités suivants :

Lois expirantes ; Dépenses contingentes ; Agriculture, 10.

Pétition présentée :

Du Rév. L. Provancher, de la cité de Québec, 39 ; demandant une augmentation de subvention pour le " Naturaliste Canadien," 42.

Bill présenté :

Bill pour amender le paragraphe 3 de la section 24 du chapitre 6 des S. R. du B. C. en ce qui regarde la demande d'un poll pour l'élection des membres de l'Assemblée législative de cette province, 114.

BIBLIOTHÈQUE

LARUE, M. PRAXÈDE :—(*Suite.*)

Motions :

Qu'il soit donné instruction au comité permanent d'agriculture de s'enquérir du fonctionnement des sociétés de colonisation, des avantages et des résultats qu'elles ont produits, etc., débats, 22 ; Débats repris ; Motion adoptée, 25.

Qu'il soit donné instruction au comité permanent d'agriculture de s'enquérir des moyens les plus propres à aider à faire progresser la classe agricole dans la province de Québec, etc., motion adoptée, 105.

5e VOLUME.—SESSION 1871.

(Réélu par acclamation le 10 juin 1671.)

Fait partie des comités suivants :

Lois expirantes ; Dépenses contingentes, 11 ; Agriculture, immigration et colonisation, 12.

Pétitions présentées :

De Cyrille Auger et *al.*, de la Pointe-aux-Trembles de Neuville, 77 ; se plaignant des pratiques frauduleuses des agents du chemin de fer du Nord, au sujet du prétendu règlement des $100,000 et demandant une enquête, 44.

De Joseph Rochette et *al.*, de Ste Jeanne de Neuville, 77 ; se plaignant de pratiques frauduleuses par certaines personnes étrangères dans le comté, lors du vote sur le règlement demandant $100,000 au comté de Portneuf, en faveur de la Compagnie du chemin de fer du Nord, et demandant l'intervention du Parlement et justice, 94.

De François X. Mathieu et *al.*, de St-Alban, 97 ; se plaignant des fraudes et menées corruptrices de la part des représentants de la Compagnie du chemin de fer de la Rive Nord, lors de la votation sur le règlement accordant $100,000 à la dite compagnie, 114.

Motion :

Qu'il soit donné instruction au comité permanent de l'agriculture, de s'enquérir des moyens les plus propres à aider et faire progresser la classe agricole dans la Province de Québec, 60

6e VOLUME.—SESSION 1872.

Fait partie des comités suivants :

Lois expirantes ; Dépenses contingentes, 12 ; Agriculture, immigration et colonisation, 13.

7e VOLUME.—SESSION 1873-74.

Fait partie des comités suivants :

Agriculture, immigration et colonisation ; Lois expirantes ; Dépenses contingentes, 26.

UNIVERSITÉ DE SHERBROOKE

LARUE, M. PRAXÈDE :—(*Suite.*)

8e VOLUME—SESSION 1874-75

Fait partie des comités suivants :

Lois expirantes ; Dépenses contingentes ; Agriculture, 25 ; Statistiques hygiéniques et mortuaires, 36.

Présente le second rapport du comité permanent des *dépenses contingentes*, 43.

Présente divers rapports du comité spécial sur *statistiques hygiéniques et mortuaires*, 58, 75, 92.

Pétitions présentées :

De J. Marion et *al.*, de St-Paul l'Ermite, 27 ; demandant qu'une certaine île dans la rivière l'Assomption soit détachée de la paroisse de Repentigny et annexée à la paroisse de St-Paul L'Ermite, 35.

Du Rév. N. Bellenger et *al.*, de Deschambeault, 42 ; demandant qu'il soit fait une exploration à l'ouest de la rivière Pierre, en vue de relier le chemin du lac St-Jean, au chemin de fer de la rive nord, par la vallée de St-Casimir et St-Alban, 50.

De Firmin Proulx. éditeur propriétaire de la Gazette des Campagnes, 98 ; demandant de l'aide pour cette publication, 102.

Bills présentés :

Bill pour mieux régulariser les inhumations, 96.

Bill pour autoriser P. Mayrand à construire des pilliers et des estacades à l'entrée de la baie de Bécancour, 100.

Motion :

Que la Chambre concoure dans le troisième rapport du comité spécial sur statistiques hygiéniques et mortuaires,—sur objection, M. l'Orateur décide que l'adoption de ce rapport entraînerait une dépense des fonds publics de la province, et qu'il ne peut être adopté, 106.

9e VOLUME.—SESSION 1875.

(Réélu le 7 juillet 1875).

Fait partie des comités suivants :

Chemins de fer ; Lois expirantes ; Dépenses contingentes, 17 ; Agriculture, 18 ; Statistiques hygiéniques et mortuaires, 27 ; Profession médicale, 82.

Présente divers rapports du comité spécial sur *statistiques hygiéniques et mortuaires*, 30, 72, 103.

BIBLIOTHÈQUE

LARUE, M. PRAXÈDE :—(*Suite.*)

Pétitions présentées :

De Louis Jobin et *al.*, de St-Augustin,—de Siméon Mayrand et *al.*, des Grondines,—de Lazare Soulard et *al.*, de la Pointe-aux-Trembles,—de Célestin Germain et *al.*, de N.-D. de Portneuf,—de Elzéar Chateauvert et *al.*, de St-Alban,—de Zéphirin Perreault et autres, de Deschambeault,—de Louis Nault et *al* de Deschambeault, 56, de Thomas Larivière et *al.*, de Ste-Jeanne de Neuville,—de Félix Leclerc et *al.*, du Cap Santé,—de Olivier Germain et autres, de N.-D. de Portneuf, 82 ; demandant qu'une commission soit nommée pour régler les réclamations dues par le contracteur du chemin de fer de la Rive Nord, 60, 97.

Bill présenté :

Bill concernant la compilation des statistiques de naissances, mariages, décès et causes de décès dans la province de Québec, 127.

10e VOLUME.—SESSION 1876.

Fait partie des comités suivants :

Chemins de fer ; Lois expirantes ; Agriculture, 24 ; Profession médicale, 106.

Bill présenté :

Bill pour diviser le comté de Portneuf en deux divisions d'enregistrement, 170.

Motion :

Qu'il lui soit permis d'introduire un bill pour diviser le comté de Portneuf en deux divisions d'enregistrement,—Objecté que ce bill est un bill privé et que le délai pour recevoir les bills privés est expiré,—M. l'Orateur remet sa décision à plus tard, 157. Décide que le bill est un bill public, 170.

Divers :

Objection étant faite, en comité général, à un amendement proposé, M. *Larue* est appelé à laisser le fauteuil comme Président du comité pour soumettre le point d'ordre à la décision de M. l'Orateur, 126. M. l'Orateur décide que l'amendement est dans l'ordre, 126.

11e VOLUME—SESSION 1877-78.

Fait partie des comités suivants :

Pour préparer les listes des comités permanents, 21, 23 ; Chemins de fer, 24 ; Lois expirantes ; Agriculture, 34.

Pétition présentée :

De Benjamin Gagnon et *al.*, de St-Nicolas, 201 ; demandant des amendements au tarif des notaires, 205.

(Nommé, le 27 février 1885, Conseiller législatif pour la division *La Salle.)*

LAVALLÉE, M. Vincent-Paul :—Elu, le 3 septembre 1867, député du comté de JOLIETTE.

1er VOLUME.—SESSION 1867-68.

Fait partie des comités suivants :

Liste des membres, 6 ; Chemins de fer ; Agriculture, 7 ; Coupe de bois sur les terres publiques, 36 ; Limites des comtés de Berthier et Joliette, 46.

Présente le rapport du *comité spécial* sur le bill pour modifier les délimitations des comtés de Berthier et Joliette, 56.

Pétitions présentées :

De Pierre Coutu et *al.*, de St-Félix de Valois,—et de George Rondeau et *al.*, du township de Brandon, tous du comté de Berthier, 14 ; demandant à être annexés au comté de Joliette, 17.

De John Sheilds et *al.*, de St-Alphonse, 23 ; demandant de l'aide pour un chemin, 60.

Du Rév. P. Beaudry et *al.*, de Kildare, 75 ; demandant qu'il soit sursis à la vente des lots des dits townships annoncée pour le 28 de février courant et qu'il leur soit accordé du délai pour le paiement des dits lots, 80.

Bill présenté :

Bill pour changer les bornes des comtés de Berthier et de Joliette pour les fins judiciaires, électorales et autres, 35.

2e VOLUME.—SESSION 1869

Fait partie des comités suivants :

Pour préparer les listes des membres devant faire partie des comités permanents, 13 ; Chemins de fer, 15 ; Agriculture, immigration et colonisation, 16 ; Bill concernant les limites des comtés de Joliette et Berthier, 45 ; Bill concernant les incendies dans le district de Gaspé, 104 ; Bill concernant la vente des propriétés foncières par les municipalités, 140.

Présente le rapport du comité spécial sur le bill pour modifier les délimitations des comtés de Joliette et de Berthier, 54.

Pétitions présentées :

De Pierre Coutu et *al.*, de Brandon, 8 ; demandant à être annexés au comté de Joliette, 15.

Du Rév. H. St-Jacques et *al.*, de St-Côme, 47 ; demandant de l'aide pour des chemins, 51.

Bill présenté :

Bill pour fixer les limites des comtés de Joliette et Berthier pour les fins judiciaires municipales, scolaires, électorales et d'enregistrement, 29.

BIBLIOTHÈQUE

LAVALLÉE, M. V.-P. :—(*Suite.*)

3e VOLUME.—SESSION 1869-70.

Fait partie des comités suivants :

Listes des membres, 12 ; Chemins de fer ; Agriculture, 13 ; Vente des terres par les municipalités, 92.

Pétitions présentées :

De l'Union St. Joseph et de l'Union St-Jacques, de la cité de Montréal, 29,—de l'Union St-Pierre de Montréal, 46 ; demandant respectivement des amendements à son acte d'incorporation, 35, 52.

De l'Asile de la Providence de Joliette, 33 ; demandant de l'aide, 35.

Du Rév. A. Dupuis de la paroisse de Ste-Elisabeth, comté de Joliette, 34 ; demandant de l'aide pour une asile dans la dite paroisse, 55.

De la municipalité de la paroisse de St. Ambroise de Kildare,—et de la municipalité de la paroisse de St-Calixte de Beauport, 99 ; demandant respectivement des modifications dans la nomination de l'agent des terres de la couronne pour la division de l'Assomption, 101.

Bills présentés :

Bill pour venir au secours de l'Union St-Joseph de Montréal, 88.

Bill pour expliquer la section 77 du ch. 15 du S. R. B. C., concernant les écoles, 102.

Adresse :

Chemins de colonisation :—Etat détaillé de l'argent dépensé sur les fonds votés pendant la dernière session, pour chemins de colonisation de 2e et 3ème classes, 88.

4e VOLUME.—SESSION 1870.

Fait partie des comités suivants :

Chemins de fer ; Agriculture, immigration et colonisation, 10.

Pétitions présentées :

Du Révérend A. Dupuis, de Ste-Elisabeth, 9 ; demandant de l'aide pour un asile servant de refuge aux femmes agées et difformes, aux insensées et aux orphelines dans la dite paroisse, 13.

De l'Hospice de la ville de Joliette, 51 ; demandant que son allocation annuelle soit continuée, 28.

De Alexis Etu et *al.*, du township de Joliette, 41 ; demandant de l'aide pour des chemins, 55.

Adresse :

Prison de réforme de St-Vincent de Paul :—Demandant copie de toutes correspondances entre le gouvernement et les propriétaires des propriétés sur lesquelles passe le tuyau d'ascension (*rising main*) pour fournir l'eau à la—, &c, &c., 71.

UNIVERSITÉ DE SHERBROOKE

LAVALLÉE, M. V.-P. :—(*Suite.*)

5e VOLUME—SESSION 1871.

(Réélu le 17 juin 1871.)

Fait partie des comités suivants :

Chemins de fer, 11 ; Agriculture, immigration et colonisation, 12.

Pétitions présentées :

De l'Hospice de la ville de Joliette, 39 ; demandant que son allocation annuelle soit continuée, 46.

Divers :

Joliette :—Pétition de F. B. Godin, écuyer, contre Vincent-Paul Lavallée, écuier, 18. Cautionnement valide, 158: Jour fixé par la nomination du comité, 170.

6e VOLUME.—SESSION 1872.

Fait partie des comités suivants :

Chemins de fer, 12 ; Agriculture, immigration et colonisation, 13; Isles de la Madeleine, 40.

Pétitions présentées :

Du Rév. A. Dupuis, de la paroisse de Ste-Elizabeth 26 ; demandant de l'aide pour un hospice dans la dite paroisse, 30.

De l'Hospice de la ville de Joliette 36 ; demandant que son allocation annuelle soit continuée, 39.

Du Rév. J. O. Chicoine et *al.*, de St-Thomas,—du Rév. T. L. Brassard et *al.*, de St-Paul,—du Rév. J. D. Laporte et *al.*, de St-Ambroise de Kildare,—du Rév. D. A. Gravel et *al.*, de St-Jean de Matha,—du Rév. P. D. Lajoie et *al.*, de St-Charles Borromée de Joliette,—du Collège de Joliette, de St-Charles Borromée,—du Rév. C. Martin et *al.*, de St-Alphonse Rodriguez,—du Rév. A. Dupuis et *al.*, de Ste-Elizabeth, du Rév. L. J. Martel et *al.*, de St-Félix de Valois, 56,—du Rév. J. H. St-Jacques et *al.*, de Ste-Anne,—et du Rév. O. Blanchard et *al.*, de Ste-Béatrix, 75; demandant que la conclusion de la pétition de la corporation du Collège Ste-Marie, à Montréal pour l'établissement d'une Université à Montréal, soient accordées, 65, 88.

Du Rév. J. C. Daignault et *al.*, du township Brassard, 103 ; demandant de l'aide pour des chemins, 113.

Divers :

Joliette :—Jour fixé pour la nomination du comité de l'élection contestée de Joliette, 53. Membres du comité, 100. Pétition renvoyée à ce comité, 103. Ordre au comité de siéger, 103. Assermentés, 106. Permis au comité de s'ajourner, 109, 177.

BIBLIOTHÈQUE

LAVALLÉE, M. V.-P. :—(*Suite.*)

7e VOLUME—SESSION 1873-74.

Fait partie des comités suivants :

Chemins de fer, 25 ; Agriculture, immigration et colonisation, 26 ; Isles de la Magdeleine, 38.

Pétitions présentées :

De l'Hospice de la ville de Joliette, 22 ; demandant que son allocation annuelle soit continuée, 28.

Du Collége de Joliette, 23 ; demandant de l'aide, 31.

Du Rév. A. Dupuis, de la paroisse de Ste-Elizabeth, 30 ; demandant de l'aide pour un asile dans la dite paroisse, 37.

De la municipalité de la paroisse de St-Côme, 30 ; demandant de l'aide pour la construction d'un pont sur la rivière l'Assomption, 37.

8e VOLUME.—SESSION 1874-75.

Fait partie des comités suivants :

Chemins de fer ; Agriculture ; Industries, 25 ; Statistiques hygiéniques et mortuaires, 36.

Pétitions présentées :

Du Rév. A. Dupuis, de Ste-Elizabeth, 27 ; demandant que l'allocation annuelle en faveur de l'asile dans la dite paroisse soit continuée, 35.

De Emmanuel Rondeau et *al.*, de St-Jean de Matha, 27 ; demandant de l'aide pour des chemins, 35.

Du Rév. J. C. Daignault et *al.*, des cantons de Brassard et Prevost, 55 ; demandant à être détachés du comté de Berthier et annexés au comté de Joliette, 60.

De Hercule St-George et *al.*, de St-Jean de Matha, 55 ; demandant de l'aide pour un chemin dans le canton de Joliette, 61.

De Alexis Sylvestre et *al.*, de St-Jean de Matha, 60 ; demandant de l'aide pour creuser la décharge du Lac Noir, dans la dite paroisse, 70.

De J. A. Leprohon et *al.*, de Ste-Emmélie de l'Energie, 69 ; demandant de l'aide pour un chemin dans le canton de Joliette, 80.

9e VOLUME.—SESSION 1875.

(Réélu, par acclamation, le 30 juin 1875.)

Fait partie des comités suivants :

Chemins de fer, 17 ; Industries, 18 ; Statistiques hygiéniques et mortuaires, 27 ; Profession médicale, 82.

LAVALLÉE, M. V.-P. :—(*Suite.*)

Pétitions présentées :

Du Rév. A. Dupuis et autres, de Ste-Elizabeth, 8; demandant que l'allocation en faveur de l'asile de la dite paroisse soit continuée, 14.

De l'Asile de la Providence de la ville de Joliette, 8 ; demandant de l'aide, 15.

Du conseil de ville de la ville de Joliette, 33 ; demandant des amendements à son acte d'incorporation, 38.

Bill présenté :

Bill pour amender l'acte 27 Vict., ch. 23, intitulé : " Acte pour incorporer la ville de Joliette," 47.

10e VOLUME.—SESSION 1876.

Fait partie des comités suivants :

Chemins de fer ; Agriculture, 24 ; Industries, 25 ; Profession médicale, 106.

Pétitions présentées :

De la corporation des Frères de St-Viateur, 19 ; demandant des amendements à leur acte d'incorporation, 23.

Du Rév. A. Dupuis, de Ste-Elizabeth, 19 demandant de l'aide pour un asile dans la dite paroisse, 24.

De l'Hospice de la ville de Joliette, 32 ; demandant de l'aide, 48.

De John Purcell et Richard Purcell, de St-Ambroise de Kildare, 51 ; demandant à être détachés de la dite paroisse et annexés à la paroisse de St-Alphonse, 58.

De L. H. Beaulieu et autres, de Ste-Elizabeth, 57 ; demandant l'érection civile d'une partie de la dite paroisse, 67.

Bills présentés :

Bill pour amender l'acte incorporant les Frères de St-Viateur, du Village de l'Industrie comté de Berthier, 48.

Bill pour détacher certains terrains de St-Ambroise de Kildare et les annexer à St-Alphonse pour toute fins quelconques, 72.

Bill pour détacher une certaine partie de la paroisse de Ste-Geneviève de Berthier, et l'annexer à la paroisse de Ste-Elizabeth, dans le comté de Joliette, 76.

11e VOLUME.—SESSION 1877-78.

Fait partie des comités suivants :

Chemins de fer, 24 ; Industries, 35.

Pétitions présentées :

Du Révérend A. Dupuis, de Ste-Elizabeth, 28 ; demandant de l'aide pour un asile dans la dite paroisse, 33.

De Charles Lépine, de Ste Emmélie de l'Energie, 28 ; demandant de l'aide pour des chemins, 34.

BIBLIOTHÈQUE

LAVALLÉE, M. V.-P. :—(*Suite.*)

De l'Hospice de la ville de Joliette, 31 ; demandant que son allocation annuelle soit continuée, 34.

De François Tessier et *al.*,—de Olivier Aubain et *al.*, tous de Ste-Emmélie de l'Energie,—et de Léon Desmarais et *al.*, de St-Ambroise de Kildare, 31 ; demandant de l'aide pour des chemins, 34.

12e VOLUME—SESSION 1878.

(Réélu le 1 Mai 1878.)

Fait partie des comités suivants :

Chemins de fer ; Agriculture, immigration et colonisation ; Industries, 31.

13e VOLUME.—SESSION 1879.

Fait partie des comités suivants :

Chemins de fer ; Agriculture ; Industries, 40 ; Profession médicale, 113.

Pétitions présentées :

De la Cie du chemin de fer du St-Laurent et du Village de L'Industrie, 13 ; demandant des amendements à son acte d'incorporation, 16,

De l'Hospice de la ville de Joliette,—et de l'hospice de Ste-Elizabeth, 13 ; demandant de l'aide, 17.

Bills présentés :

Bill pour amender l'acte d'incorporation de la Cie du chemin à rails du St-Laurent et du village de l'Industrie, 39.

Bill pour amender l'acte électoral de Québec, 95.

Adresse :

Joliette :—Coût des deux termes de la cour criminelle pour le district de—tenus l'un en septembre 1878 et l'autre en janvier 1879, 78. Réponse, 103. (*Document No. 38.*)

14e VOLUME.—SESSION 1880.

Fait partie des comités suivants :

Agriculture, immigration et colonisation ; Industries, 20.

Pétitions présentées :

De l'Hospice de Ste-Elizabeth, 9 ; demandant de l'aide, 22.

De Joseph Naud et *al.*, de Ste-Emmélie de l'Energie, 45 ; demandant de l'aide pour un chemin, 67.

Des Clercs paroissiaux ou catéchistes de St-Viateur, 77 ; demandant un acte les autorisant à hypothéquer les biens qu'il possèdent à Joliette, 85.

De l'Hospice de la ville de Joliette, 92 ; demandant que son allocation annuelle soit continuée, 102.

LAVALLÉE, M. V.-P :—(*Suite.*)

Bill présenté :

Bill pour autoriser les Clercs paroissiaux ou catéchistes de St-Viateur à hypothéquer certains biens, 93.

Interpellation :

Gravier ;—doit-on utiliser les gisements de gravier découverts à Ste-Elizabeth pour balester le chemin de Q. M. O. et O. ? 209.

15e VOLUME.—SESSION 1881.

Fait partie des comités suivants :

Agriculture immigration et colonisation ; Industries, 18.

Pétitions présentées :

De l'Hospice de Ste Elizabeth, 16 ; demandant que son allocation annuelle soit continuée, 27.

Du Rév. Jos Bonin et *al.*,—de A. Ducharme et *al.*, de Ste-Emmélie de l'Energie, 16 ; demandant de l'aide pour des chemins, 27.

De Barth. Vézina et *al.*, notaires publics, 31 : demandant des amendements aux lois concernant l'enregistrement et le notariat, 36.

De l'Hospice de la Ville de Joliette, 89 ; demandant que son allocation annuelle soit continuée, 102.

Du Rév. P. Beaudry et *al.*,—du Rév. A. Dupuis et *al.*, de Ste Elizabeth, 102, 110,—du Rév. L. J. Martel et *al.*,—du Rév. A. Archambault et *al.*, de St-Félix de Valois,—de G. Beaudoin et *al.*, 109, 121,—et du Rév. J. O. Chicoine et *al.*, de St-Thomas, 134, 156 ; demandant que le bill concernant l'Université Laval ne devienne pas loi.

Interpellations :

Lieutenant-Gouverneur,—Quelles sommes ont été payées du 13 décembre 1876 au 25 juillet 1879 pour service personnel, dépenses d'hôtel et frais de réception, etc., du—? 137.

Scott, C. A.—A-t-il donné des cautions commes gérant du Q. M. O. et O. ? 294

Divers :

M. *Lavallée* se lève de son siège et déclare qu'il est informé qu'un des membres de cette Chambre est entré en conspiration pour frauder les créanciers du chemin de fer Lévis et Kennebec et le Gouvernement, 106. Motion pour la formation d'un comité spécial ; Débats ajournés, 107. Réponse de l'honorable M. *Irvine* à la déclaration ci-dessus, 112. Débats repris et ajournés de nouveau, 114. Débats repris, 116. Motion pour ajourner les débats, retirée ; Amendement, que la Chambre, satisfaite des explications de l'hon. membre pour Mégantic, passe à l'Ordre du Jour ; adopté, 117

BIBLIOTHÈQUE

LAVALLÉE, M. V.-P. :—(*Suite.*)

16e VOLUME.—SESSION 1882.

(Réélu le 2 décembre 1881.)

Comptes publics ; Industries, 17 ; Profession médicale, 50.

Pétitions présentées :

De l'Hospice de la paroisse de Ste-Elizabeth, 7 ; demandant que son allocation annuelle soit continuée, 16.

De Antoine Guérard et *al.*, de Ste-Emmélie, 7 ; demandant de l'aide pour un pont sur la rivière Noire, 16.

De Zéphirin Hamond et *al.*, de Ste-Emmélie de l'Energie, 32, 48,—et de Patrick O'Connor et *al.*, de St-Alphonse, 46, 59 ; demandant de l'aide pour des chemins

De L. A. Roberge et *al.*, 93 ; demandant l'incorporation de la Cie minière de l'Isle d'Orléans, 104.

De l'Hospice de la ville de Joliette, 192 ; demandant que son allocation annuelle soit continuée et augmentée, 202.

Bill présenté :

Bill pour constituer en corporation la compagnie minière de l'Isle d'Orléans, 108.

Divers :

Appelé à remplacer temporairement M. l'Orateur au fauteuil, 167.

Adresses :

Officiers publics :—Etat indiquant le montant perçu par les fonctionnaires publics en vertu de la 43, 44, ch. 19, 43. Réponse, 79. (*Document No. 19.*)

Vente des terres :—Etat des argents perçus par les agents de terres de la Couronne provenant de la—du 1er mars 1881 au 1er mars 1882, 94. Réponse, 156. (*Document No. 41.*)

17e VOLUME.—SESSION 1883.

Fait partie des comités suivants :

Comptes publics ; Agriculture ; Industries, 41 ; Réclamation D. Z. Gauthier, 248.

Pétitions présentées :

De l'Hospice de la paroisse de Ste-Elizabeth, 17 ; demandant que son allocation annuelle soit continuée, 21.

Du Rév. L. F. Boivin et *al.*, de St-Côme, 125.

De l'Hospice de la ville de Joliette, 233.

Bill présenté :

Bill pour faciliter la construction d'une église et d'une sacristie dans la paroisse de St-Charles Borromée de Joliette, dans le diocèse de Montréal, 64.

LAVALLÉE, M. V.-P :—(*Suite.*)

18e VOLUME—SESSION 1884.

Fait partie des comités suivants :

Comptes publics, 51 ; Agriculture ; Industries, 52.

Pétitions présentées :

Pétition de l'Hospice de la paroisse de Ste-Elizabeth,—de l'Hôpital de la ville de Joliette 22.

Du Rév. Joseph Bonin et *al.*, de Ste-Emmélie de l'Energie, 22 ; demandant un acte érigeant civilement la dite paroisse et aussi pour la constituer en municipalité pour toutes fins civiles, municipales, scolaires, etc, 32.

Du Conseil de ville de la ville de Joliette, 4 ; demandant des amendements à son acte d'incorporation, 50.

De la Corporation des Clercs paroissiaux ou catéchistes de St-Viateur, 50 ; demandant la passation d'un acte leur donnant droit d'aliéner certains biens substitués, 62.

Bills présentés :

Bill pour ériger civilement la paroisse de Ste-Emmélie de l'Energie et aussi pour constituer cette paroisse en municipalité distincte et séparée, 47.

Bill pour amender de nouveau l'acte 27 Victoria, chap. 23, et l'acte 39 Victoria, chap. 27, aux fins de modifier et mieux définir les pouvoirs généraux de la Corporation de la ville de Joliette, et pour d'autres fins, 63.

Bill pour interpréter une certaine donation faite aux Clercs de St-Viateur par l'Honorable Barthélemi Joliette et son épouse, 85.

Adresses et Ordres de la chambre :

Cary, G. T. :—Ordre en Conseil concernant la démission de—, 112. Réponse, 129. *(Document No. 63.)*

Kemp, M. :—Etat des sommes perçues par,—en 1883, 101. Réponse, 136. *(Document No. 67.)*

19e VOLUME—SESSION 1885.

Fait partie des comités suivants :

Pour préparer l'adresse en réponse au discours du Trône, 12 ; Privilèges et élections, 35.

Pétition présentée :

De l'Hôpital de la ville de Joliette, 23.

20e VOLUME.—SESSION 1886.

Lettre à M. l'Orateur Würtele l'informant que l'Honorable Vincent Paul *Lavallée* a été nommé Conseiller législatif, 2.

(Nommé, le 4 septembre 1885, Conseiller législatif pour la division *De Lanaudière,*)

BIBLIOTHÈQUE

LAURIER, M. Wilfrid :—Elu le 11 juillet 1871, député de DRUMMOND et ARTHABASKA.

5e VOLUME—SESSION 1871.

Fait partie des comités suivants :

Chemins de fer ; Bills privés, 11 ; Comité conjoint de la Bibliothèque, 13 ; Industries, 110.

Pétitions présentées :

De O. Salois et *al.*, de St-Bonaventure d'Upton, 32 ; demandant un aide annuel égal à la somme qu'ils sont obligés de payer pour la construction du chemin de fer de Drummond et Arthasbaska, 36.

De M. E. Wadleigh et *al.*, du township de Kingsey, 146 ; demandant un octroi égal à la somme qu'ils sont obligés de payer pour le chemin à lisses de Richelieu, Drummond et Arthabaska, 152.

Bill présenté :

Bill pour amender le chapitre 78 des statuts refondus pour le Bas-Canada, 69.

6e VOLUME.—SESSION 1872.

Fait partie des comités suivants :

Chemins de fer ; Bills privés, 12 ; Comité conjoint de la Bibliothèque, 13 ; Industries, 77 ; Comité spécial élection Joliette, 100.

Prête serment comme membre d'un comité d'élection, 105.

Pétitions présentées :

De Auguste Quesnel et *al.* du village d'Arthabaskaville, 16 ; demandant un octroi annuel au collège d'Arthabaskaville, 19.

De Alfred Blais et *al.*, de St-Albert de Warwick, 103 ; demandant de l'aide pour la construction d'un pont sur la rivière Nicolet, 112.

Bill présenté :

Bill pour amender les actes 31 Vict. ch. 11 et 32 Vict., ch. 20 et pour faciliter la colonisation du pays, 17.

Motions :

Propose que la chambre se forme en comité pour prendre en considération la résolution, que, dans l'opinion de cette chambre, l'adoption d'un système de concession gratuite (*free grants*) d'un lot de terres incultes à chaque colon, s'établissant actuellement sur ce lot, aurait pour effet d'attirer ici, en nombre considérable, l'immigration étrangère, d'arrêter le flot toujours croissant de l'émigration de notre peuple à l'étranger, et serait le moyen le plus efficace d'attirer et d'accélerer la colonisation du pays, 114.

LAURIER, M. WILFRID :—(*Suite.*)

Et objection étant faite de cette motion est hors d'ordre en ce quelle affecte le revenu public et le domaine public,—M. l'Orateur décide, qu'elle n'est pas dans l'ordre.

Et appel étant fait de la décision de M. l'Orateur, le vote est pris et sa décision est confirmée par la chambre, 115.

Sous-amendement proposé à la motion,—Que les résolutions concernant la réserve d'une partie des terres à la disposition de la Couronne, pour l'entretien du culte religieux soient maintenant lues une seconde fois ; débats, 154, 157, 162 ; sous-amendement négativé, 163.

7e VOLUME—SESSION 1873-74

Fait partie des comités suivants :

Chemins de fer, 25 ; Bills privés ; Comité conjoint de la Bibliothèque ; Industries, 26 ; Administration de la justice, 49.

Divers :

Par lettre du 19 janvier 1874, reçue le 21 du même mois, M. *Laurier* informe M. l'Orateur *Blanchet* qu'il résigne son siège comme membre de l'Assemblée législative pour les comtés-unis de *Drummond et Arthabaska*, 112.

BIBLIOTHÈQUE

LEBLANC, M. Pierre-Evariste :—Elu, le 30 octobre 1882, député du comté de LAVAL.

17e VOLUME.—SESSION 1883.

Certificat de son élection, 11 ; Prête serment et prend son siège, 12.

Fait partie des comités suivants :

Pour préparer l'adresse en réponse au discours du Trône, 24 ; Privilèges et élections ; Bills privés, 40.

Pétitions présentées :

De la Cie de prêt et crédit foncier, Montréal, 50 ; demandant un acte lui permettant une réduction du capital de son fonds permanent, 59.

De l'Asile St-Patrice,—des Orphelins et des Sœurs de la Charité de l'Asile de la Providence, Montréal, 50 ; demandant un acte les autorisant à vendre l'usufruit et la jouissance d'une maison à eux léguée par feu John McClosky, 59.

De Ant. S. Denis et *al.*, de Ste-Anne du Bout de l'Isle, 50 ; demandant des amendements à la loi des licences, 59.

Des Sœurs de la Providence de St-Vincent de Paul, 152.

Bills présentés :

Bill pour permettre à la Cie de prêt et crédit foncier, de réduire le nombre de ses actions permanentes et lui octroyer certains pouvoirs, 81.

Bill concernant les clôtures pour la neige, 111.

Bill autorisant les Sœurs de la Providence de l'Asile St-Patrice des orphelins de Montréal, à vendre certaine propriété, 123.

Interpellations au Ministère :

Cie des chemins à barrières de Terrebonne, a-t-elle fait rapport à la Législature l 102.

Cie des chemins de péage de l'Isle Jésus, dans le comté de Laval, a-t-elle fait rapport à la Législature ? 102.

Q. M. O. & O. :—Le gouvernement va-t-il obliger la Compagnie du—à remplir ses obligations exprimées dans la clause 15 du contrat de vente de la section Ouest ? 158.

Motion :

Propose l'adresse en réponse au discours du Trône, 17.

Divers :

Appelé à remplacer temporairement M. l'Orateur au fauteuil, 62, 97, 104, 119, 125.

18e VOLUME.—SESSION 1884.

Documents relatifs à son élection contestée mis devant la Chambre ; Son élection est déclarée nulle par jugement de la cour Supérieure en date du 25 mai 1883, 4.

Mandat émis pour une nouvelle élection, 7 ; Voir *Gaboury*.

LEBLANC, M. P.-E. :—(*Suite.*)

19e VOLUME.—SESSION 1885.

(Réélu le 14 juillet 1884.)

Certificat de son élection, 4 ; Prête serment et prend son siège, 33.

Fait partie des comités suivants :

Bills privés ; Lois expirantes et Législation, 35 ; Code civil et Code de procédure civile, 223.

Pétitions présentées :

Des Dames directrices de l'Asile des Orphelins Catholiques romains de Montréal, 57.

De J. G. Watier et *al.*, du comté de Laval, 117 ; demandant le rappel, quant au comté de Laval, de la section 3 de la 47 Victoria, Chapitre 83.

Bills présentés :

Bill amendant l'acte concernant les voitures d'hiver dans certains comtés, 55.

Bill concernant les voitures pour chemins d'hiver, 118.

Motions :

Propose que son nom soit substitué à celui de M. *Cameron* comme promoteur du bill définissant les bornes de la paroisse de Ste-Barbe et pour d'autres fins : Objecté qu'aucun avis n'a été donné ; M. l'Orateur remet sa décision à plus tard, 174. Renvoie l'objection ; Motion de nouveau proposée ; Objection ; Décision remise à plus tard, 177. Décide que l'objection n'est pas bien fondée, 179. Motion proposée et adoptée, 180. Autre motion pour renvoyer ce bill au comité des ordres permanents ; Objecté ; M. l'Orateur dit qu'il ne peut mettre cette motion aux voix sans que la Chambre y consente à l'unanimité, 180. Motion de nouveau proposée, 182 ; Et des débats s'élevant, la dite motion est retirée, 183.

Motion que les règles de cette Chambre soient suspendues en autant qu'elles se rapportent au bill suscité, adoptée ; bill considéré en comité général ; rapporté ; bill retiré, 183.

Ordre de la Chambre :

St-François de Sales :—Correspondance au sujet d'un cours d'eau dans—, barré par la construction du chemin de fer de Q. M. O. & O., 176. Réponse, 209. (*Document No. 76.*)

20e VOLUME.—SESSION 1886.

Fait partie des comités suivants :

Bills privés, 29 ; Comptes publics, 30 ; Barreau, 211.

Présente le 13e rapport du comité permanent des *bills privés*, 202 ; le 16e, 226.

BIBLIOTHÈQUE

LEBLANC, M. P.-E. :—(*Suite.*)

Pétitions présentées :

Du Rév. J. Gagnon et *al.*, de Sainte-Barbe, 24 ; demandant un acte pour mieux définir et désigner les limites de la paroisse de Ste-Barbe et pour d'autres fins, 34.

De G. Masse et *al.*, du district de Montréal, 31 ; demandant un acte d'incorporation sous le nom de " La Corporation des Huissiers du district de Montréal, " 38.

De J.-Bte St-Louis et autres, de Montréal, 45 ; demandant un acte autorisant certaines personnes à vendre une propriété substituée, 62.

De Alfred Roy, fils, et *al.*, du Sacré-Cœur-de-Jésus, Montréal, 86 ; demandant la passation d'un acte pour pourvoir à la construction de l'église catholique du Sacré-Cœur-de Jésus, de Montréal, 92.

Bills présentés :

Bill pour définir les bornes de la paroisse de Ste-Barbe et pour d'autres fins, 40.

Bill autorisant Dame Jane Cox, épouse de John Nelson Hickey et Dame Barbara Cox, épouse d'Alexander Linton Lockerby [illegible] endre la partie sud-ouest du No. 123 du cadastre du quartier St-Louis, Cit[illegible] Montréal, à Jean-Baptiste St-Louis et à Dame Emma E. Lamontagne, épous[illegible]mmanuel St-Louis, à certaines conditions, 75.

Bill pourvoyant à la construction de l'Eglise catholique de la paroisse du Sacré-Cœur de Jésus, de Montréal, 104.

Bill pour amender l'acte 33 Vic., ch., 33 concernant les voitures pour chemins d'hiver, 116.

Bill pour amender l'article 874 du Code de procédure civile, 116.

Bill pour rendre valides certains actes notariés, 116.

Bill pour amender le code du notariat, 116.

Bill (du Conseil législatif) pour constituer la corporation des Huissiers du district de Montréal, 188.

Interpellation au Ministère :

Marchand, l'hon. F. G :—quels sont les ouvrages publiés par—qui ont été achetés par la bibliothèque et les départements ? 350.

Motions :

Propose que l'honoraire payé sur le bill pour définir les bornes de la paroisse de Ste-Barbe soit remis, 328 ; amendement proposés et négativés, 229 ; Motion négativée, 330.

Que le Document No 72 *in re* Regina *vs* Joseph Tassé, soit imprimé ; motion adoptée, 334.

LEBLANC, M. P.-E. :—(*Suite.*)

Divers :

L'hon. M. *Mercier* se lève de son siège et demande que certaines paroles prononcées par le député de Laval (M. *LeBlanc*) soient inscrites dans les Journaux de cette Chambre ; Elles sont inscrites ; Le député pour Laval se retire, 140. Considération des paroles, ajournée, 140. Débat repris ; Motion de censure ; Amendement qu'il soit requis de retirer les paroles prononcées ; Autre amendement que la Chambre passe aux Ordres du jour, adopté, 146. Premier amendement, ainsi amendé, adopté, 148.

Pour décisions de M. l'Orateur sur objections soulevées par ou contre M. *LeBlanc*, 264, 328 ; Voir *Würtele, l'hon. M.* ; *Nos. 40 et 42* de ses décisions ; *Vol., 20* ; *Session 1886.*

21e VOLUME—SESSION 1887.

(Réélu le 14 octobre 1886).

Fait partie des comités suivants :

Pour préparer les listes des comités permanents, 31 ; Privilèges et élections ; Bills privés, 38 ; Bureaux des examinateurs aux professions libérales, 141.

Pétitions présentées :

De Hugh Patton, 15 ; demandant un acte pour l'autoriser à construire un pont sur une branche de la rivière des Prairies, 21.

De Pierre Emile Roy, de la paroisse de Ste-Pie, 114 ; demandant un acte l'autorisant à parachever un pont sur la rivière Yamaska ; lue, reçue et renvoyée au comité des bills privés, 118.

Bills présentés :

Bill autorisant Hugh Patton à construire un pont sur une branche de la rivière des Prairies, 43.

Bill pour amender l'acte électoral, 165.

Bill pour amender et interprêter l'article 712 du Code municipal, 198.

Interpellations au Ministère :

Chicoutimi et Saguenay :—Remboursement des sommes dues par les municipalités des comtés de—, 183.

Chicoutimi, ville de— :—Frais d'entretien pour aliénés, 183.

Commissaires des incendies, Montréal :—Abolition de la charge des—, 234.

Delauney, Joseph :—Au sujet de sa nomination comme juge de paix, 182.

Ecoles normales Laval et Jacques-Cartier, 183.

Q. M. O. & O. :—Le gouvernement va-t-il résilier la vente des sections Est et Ouest du —? 219.

BIBLIOTHÈQUE

LEBLANC, M. P.-E. :—(*Suite.*)

Motions :

Amendement à la motion pour la seconde lecture des résolutions des subsides relatives aux institutions de charité, 265 ; négativé, 266.

Amendement à la motion pour seconde lecture de la résolution des subsides relative aux chemins de colonisation ; négativé, 272.

Adresses et ordres de la Chambre :

Employés sessionnels :—Etat du nombre des—, tant de la Chambre que des départements pour les sessions de 1883-84-85, 270.

Iberville, shérif d'—:—Etat indiquant quelles sommes d'argent ont été remises au gouvernement par le—, durant les trois dernières années, 156.

Montréal, commissaires des incendies :—Correspondance au sujet de l'abolition des—, pour la cité de Montréal, 270. Réponse, 280, (*Document No. 104.*)

St Stanislas de Kostka :—Correspondance au sujet de la nomination des commissaires pour la décision sommaire des petites causes pour la paroisse de—, et de la révocation de l'ancienne commission, 205. Réponse, 221. (*Document No. 96.*)

Divers :

M. *Tessier* étant appelé par M. l'Orateur à prendre temporairement le fauteuil et objection étant faite par l'hon. M. *McShane*, que le député de Laval (M. *LeBlanc*) ayant répété en anglais un discours qu'il avait déjà prononcé en français, il ne peut faire un discours sur la même question en français,—M. l'Orateur suppléant maintient l'objection et appel étant fait à la Chambre de sa décision, elle est confirmée par la Chambre, 146.

22e VOLUME.—SESSION 1888.

Documents mis devant la Chambre relatifs à son élection contestée, 30. Son élection annulée le 7 avril 1888.

Nouveau bref émis ; Réélu le 12 mai 1888 ; Certificat de son élection, 51.

Fait partie des comités suivants :

Privilèges et élections ; Comptes publics ; Bills privés, 45 ; Chemins de fer, 64 ; Acte des journaliers de navires, 246.

Bill présenté :

Bill amendant la section 251 de l'acte électoral de Québec, 111.

Motions :

Pour rescinder l'ordre renvoyant au comité de Législation le bill ci-dessus et demandant que ce bill soit remis sur l'ordre du jour, pour comité général ; négativé, 330.

Subsides :—Amendement a la motion pour que la Chambre se forme en comité des—, 405 ; négativé, 406.

LEBLANC, M. P.-E :—(*Suite.*)

Adresses et ordres demandés :

Chambly :—Rapport de M. Geoffrion, au sujet du bureau d'enregistrement de—, 366. Réponse, 393. (*Document No. 97.*)

Conférence interprovinciale :—Copie de l'ordre en Conseil autorisant le mandat spécial No. 67, au sujet des dépenses de la—, 262.

Desserres, Noé :—Documents se rapportant à la nomination de—, au palais de Justice, Montréal, 118. Réponse, 142. (*Document No. 42.*)

Duchesneau, Dr. :—Correspondance à propos de la construction d'un pont, 144. Réponse, 202. (*Document No. 55.*)

Employés au palais de justice Montréal :—Combien nommés depuis le 1er février 1887. 183. Réponse, 257. (*Document No. 72.*)

Employés sessionnels permanents etc., depuis 1886, 144.

Gardes-forestiers :—Noms, salaires, résidences, etc., 330.

Germain :—Correspondance entre le Gouvernement et M.—, en rapport avec la cause La Reine vs. Charland, 393.

Inspecteurs des gardes-forestiers :—Noms, salaires, etc. 330. Réponse, 409. (*Document No. 102.*

Laprairie :—A propos de la nomination des officiers rapporteurs aux dernières élections provinciales, 118.

Laprairie :—Noms de ceux dont les champs ont été ravagés par la grêle, et qui ont reçu quelque chose du Gouvernement, 118.

Palais de justice, Montréal :—Copie du contrat de la papeterie pour les divers bureaux du—, 262.

Palais de justice, Montréal :—Réparations et changements au—, 117. Réponse, 232. (*Document No. 72.*)

Pentland, C. W. :—Copie du dossier de la pétition de droit de—, contre le Gouvernement, 393.

Rôles de paie et listes des employés de certains bureaux pour les mois de janvier 1887, et mai 1888, 208.

Shefford—En rapport avec le fonds d'emprunt municipal, 117.

Interpellations au Ministère :

Argents de colonisation :—Combien a-t-il été payé pour découvrir les fraudes en rapport avec les—? 376.

Collège de St. Vincent de Paul :—Le gouvernement va-t-il lui donner une aide ? 132.

Esquisses sur la Gaspésie :—Combien de copies ont été achetées par le gouvernement ? 332.

Geoffrion, M. :—A-t-il fait un rapport sur le bureau d'enregistrement de Chambly ? 366.

Hamilton, Allan :—Son salaire a-t-il été augmenté ? 116. Quel était son salaire le 1er février 1887 ? 132. Quel montant a t-il reçu comme salaire ? 163. A t-il été recommandé par d'autres personnes ? 260.

LEBLANC, M. P.-E :—(*Suite.*)

Kirwin, M. :—Quelle est la nature de son travail ? 332.

Lalonde, M. :—Depuis quelle date a-t-il été remplacé et par qui ? 262.

Obalski, M. :—Est-il employé par le gouvernement ? 243.

Palais de Justice, Montréal :—Quel est le salaire de chacun des deux employés qui ont remplacé M. Lalonde ? 316.

Palais de Justice, Québec :—Combien coûte le tuyautage ? 376.

Pelland, Ls. :—Est-il employé par le gouvernement ? 333.

St-Amour, Cyriac :—Combien de fois a-t-il été poursuivi pour contravention à la loi des licences ? 178.

St-Michel de Napierville :—La commission pour la décision sommaire des petites causes pour—, a-t-elle été révoquée ? 331.

Tassé, M. D. :—Quelle est la nature de l'ouvrage qu'il a fait pour avoir reçu $333.33 ? 364.

Taux de péage sur les ponts et chemins dans Laval, est-ce l'intention du gouvernement de les abolir ? 364.

Turgeon, Edouard :—Le gouvernement est-il informé que M.—, a laissé son bureau pour travailler à l'élection de Laval ? 116. Quand a-t-il été nommé député protonotaire et quel est son salaire ? 319.

23e VOLUME.—SESSION 1889.

Documents mis devant la Chambre relatifs à son élection contestée, 3. Pétition d'élection renvoyée avec dépens, 3.

Fait partie des comités suivants :

Privilèges et élections ; Comptes publics ; Bills privés ; Ordres permanents, 26 ; Chemins de fer, 36 ; Impressions, 51 ; Chemins à barrières, 81.

Pétitions présentées :

Du Rév. Joseph Gratton et autres, de la paroisse de Ste-Rose ;—de Cléophes LeCavalier et autres de la paroisse de Ste-Dorothée ;—de L. Sauriol et autres, de la paroisse de St-Martin ;—de Adolphe Ouimet et autres, de la paroisse de St-François de Salles;—de Napoléon St-Germain et autres, de la paroisse de St-Vincent de Paul, tous du comté de Laval, 85 ; demandant respectivement que le bill pour changer le chef-lieu du comté de Laval ne devienne pas loi. 99.

Interpellations au Ministère :

Aliénés :—Est-ce l'intention du gouvernement d'abroger les dispositions de la loi imposant aux municipalités la moitié du coût de l'entretien des—? 201.

Ameublement des bureaux :—Quels sont les bureaux où l'—, a été renouvelé en tout ou en partie, depuis le 1er février 1887 ? 206.

LEBLANC, M. P.-E. :—(*Suite.*)

Arbitrages entre Ontario et Québec :—A quelles personnes a été payée la somme de $1081.22 pour—? 321.

Association Internationale Américaine de Chicago :—Quelles sont les personnes que le gouvernement de Québec à déléguées pour le représenter à la réunion de l'—l'automne dernier ? 375.

Beausoleil, C. :—A-t-il réglé avec le gouvernement au sujet de la perception des taxes sur les corporations commerciales ? 34.

Beausoleil, M. :—A-t-il remis au gouvernement le compte que MM. Lacoste & Cie., lui avait rendu au sujet du montant par eux perçu des frais et honoraires dans les poursuites pour taxes sur les corporations commerciales ? 342.

Bernier :—Quelle somme a été payée à M. Esdras Bernier—, depuis janvier 1887 à mars 1889 ? 321.

Délégués pour la réunion de l'Association Internationale Américaine à Chicago :—Quels sont ceux qui ont été nommés pour représenter la province de Québec, comme—? 375.

Desmarais, M. O. :—Combien a-t-il reçu pour aider au transport des prisonniers de la prison de Montréal à celle de St-Hyacinthe, durant l'hiver 1887-88 ? 321.

Desmarais, M. Hector :—Depuis quand est-il employé au Palais de Justice de St-Hyacinthe et quel est son salaire ? 321.

Desmarais, M. Odilon :—Quelles sommes lui ont été payées depuis janvier 1887 à mars 1889, par le gouvernement ou le shérif de St-Hyacinthe et pour quels services ? 372.

Chemins à barrières du comté de Laval :—Est-ce l'intention du gouvernement d'abolir les taux de péage sur les ponts, etc—? 201.

Coté, C. T. :—Est-il employé par le gouvernement ? 104.

Coté, M. T. C. :—Combien a-t-il reçu jusqu'à ce jour comme inspecteur des manufactures et où est son bureau ? 237.

Emprunt :—Y a-t-il une balance encore disponible sur le produit du dernier—? 201.

Germain, M. A. de Sorel :—Depuis quelle date agit-il comme substitut du Procureur-Général pour le district judiciaire de Richelieu ? 343.

Langelier, M. Frs. :—A-t-il reçu quelques sommes d'argent dans l'affaire de la réclamation de W. P. Lockwood ? 308.

Langelier & Pelletier dans les causes de McDonald & McGreevy, 56.

Martin, M. Joseph :—Quel montant a été payé à M. Martin depuis le 1er février 1887 ? 201.

Obalski, M. :—Quels sont les services pour lesquels il a été payé, depuis le 3 juillet 1886 au 1er juillet 1887 ? 389.

Ponts en fer :—Existe-il une loi de cette Province se rapportant à la construction des —? 207.

BIBLIOTHÈQUE

LEBLANC, M. P.-E. :—(*Suite.*)

Préfontaine, F. H., de Ste Anastasie de Nelson :—Est-il à l'emploi du gouvernement ? 371.

Taux de péage sur les ponts et chemins du comté de Laval :—Est-ce l'intention du gouvernement d'abolir les—? 201.

Motions :

Sous-amendement à la motion pour l'adoption du second rapport du comité permanent des privilèges et élections, négativé ; 118.

Amendement à la motion pour que la Chambre se forme en comité des subsides ; négativé, 332.

Lors de la motion de M. *David* pour l'adoption du 3e rapport du comité d'enquête *in re* L'*Electeur vs.* gouvernement *Ross-Taillon*, M. *LeBlanc* propose comme sous-amendement :—Que cette Chambre est d'opinion que, vu l'importance d'utiliser le temps qui s'écoulera jusqu'à la prorogation et pour éviter des dépenses inutiles, le comité continue l'enquête jusqu'à la veille de cette prorogation ; qu'à cette date elle pourra décider la question de savoir s'il y a lieu d'autoriser le comité de siéger pendant la vacance ; negativé, 363.

Propose que la chambre s'ajourne maintenant ; motion négativée, 367.

Propose la formation d'un comité spécial chargé de s'enquérir de la vente d'un certain terrain situé à Hull et connu sous le nom de *Table Rock* ; amendement de l'hon. M. *Mercier*,—que, sous les circonstances, cette chambre croit devoir repousser cette demande, 401, adopté, 402. Motion, ainsi amendée, adoptée, 402.

Adresses et ordres de la chambre :

Carrier, Achille :—Sommes payées, depuis le 1er février 1887 à—, 143. Réponse, 203. (*Document No 113.*)

Employés du Palais de Justice :—Copie des listes de paie avec une liste des noms des employés qui ne sont pas généralement donnés sur ces listes, pour Montréal, Québec et Trois-Rivières, 38.

Fonds d'emprunt municipal :—Etat indiquant quelles sont les municipalités auxquelles le gouvernement a fait, depuis le 1er janvier 1887, des remises totales ou partielles, 208. Réponse, 342. (*Document No. 155.*)

La Reine *vs.* Febich :—Copie des dépositions prises et copie des convictions dans les causes—, et la Reine *vs.* L'hebreu, 378.

L'Electeur illustré :—Correspondance à propos du numéro de—, publié le 1er janvier 1889 et distribué aux députés, 378.

Palais de justice, Montréal et Québec :—Correspondance à propos de la papeterie, des impressions et de la reliure pour les—, depuis le 1er février 1887, 398.

Pont sur la rivière Jésus :—Correspondance à propos de la construction d'un pont en fer sur la—, 75. Réponse, 88. (*Document No. 60.*)

St. François de Salles :—Correspondance à propos d'un octroi pour aider à la construction d'une maison d'école dans—, 238. Réponse, 284. (*Document No. 137.*)

LEBLANC, M. P.-E. :—(*Suite.*)

24e VOLUME.—1ère SESSION 1890.

Fait partie des comités suivants :

Privilèges et élections : Ordres permanents, 41 ; Bills privés ; Chemins de fer ; Comptes publics, 72 ; Impressions, 106.

Donne sa démission comme membre du comité des *priviléges et élections*, 446.

Interpellations au Ministère :

Bernatchez, M. Nazaire :—En vertu de quelle autorité la somme de $285.24 a été remboursée à—? 424.

Bernatchez, M. Numa :—A quel titre a-t-il reçu, l'an dernier, $750 ? 424.

Bernatchez, M. Numa :—A-t-il reçu, depuis le 9 novembre 1889, quelques autres paiements que ceux mentionnés ? 465.

Bons de chemins :—Quelle est la valeur actuelle de certains—, en la possession du gouvernement ? 411.

Carrier, M. Achille :—A-t-il reçu, depuis février 1889, quelqu'argent du gouvernement, en sus de son traitement comme interprête ? 433,

Emprunts temporaires :—Le gouvernement a-t-il fait aucuns—, depuis juillet 1888 ? 304.

Fiset, M. Louis, de Montmagny :—A quel titre a-t-il reçu, l'an dernier, $500 ? 424.

Labelle, Monseigneur :—Quel montant lui a-t-il été payé et quel crédit lui a été ouvert, pour sa mission en Europe ? 233.

Manufacture de beurre ou de fromage :—Quelles sont celles qui ont reçu des octrois d'argent depuis 1889 ? 423.

Montmagny :—Le gouvernement est-il informé qu'il existait à—, deux fabriques de beurre ? 423.

Montmagny :—Demandant divers renseignements au sujet de la beurrerie-école de—? 455.

Pont Garneau :—Quelles sont les personnes qui ont fait des soumissions pour la construction du—? 456.

Rivière des Hurons :—Au sujet du creusage de la—? 263.

Shefford :—Le gouvernement a-t-il fait remise aux municipalités du comté de—, des sommes dues par elles au fonds d'emprunt municipal ? 151.

St-Michel de Bellechasse :—Qui a copié les régistres de l'état civil de—? 432.

Motions :

Amendement (à la motion pour comité des subsides),—Que cette Chambre regrette que le gouvernement n'ait pas acheté de préférence au pays les matériaux employés à la construction des ponts en fer ; négativé, 509.

Amendement (à la motion pour comité des subsides),—protestant contre le système de porter au compte du capital, des dépenses qui sont réellement des déboursés ordinaires du service public ; négativé, 177.

BIBLIOTHÈQUE

LEBLANC, M. P.-E. :—(*Suite.*)

Amendement (à l'item des subsides pour faire face aux salaires du gouvernement civil), Que cette Chambre est d'opinion que les dépenses du gouvernement civil devraient être réduites, 401 ; négativé par un sous-amendement, 402.

Sous-amendement (à la motion pour comité des subsides), déclaré hors d'ordre par M. l'Orateur, 498, 500.

Sous amendement (à la motion pour la seconde lecture de certaine résolution concernant l'extension du chemin de fer de Témiscouata à Moncton)—Que les mots "vû que la voie ferrée en question sera toute dans la province du Nouveau-Brunswick," soient ajoutés à l'amendement ; débat ajourné, 267. Débat repris ; sous-amendement et amendement retirés, 296.

Adresses et ordres de la Chambre :

Caron, Emile, et Joseph Valcourt :—Correspondance à propos des poursuites contre Emile Caron et Joseph Valcourt pour avoir donné et vendu des liqueurs alcooliques à des employés de chemins de fer, lorsque ces derniers étaient en devoir à bord d'un convoi, le ou vers le 2 février 1890, 461.

Concessions forestières :—Correspondance échangée entre l'honorable Commissaire ou le département des terres de la Couronne, et tout abjudicataire de concessions forestières de la province, concernant les états faits par tel adjudicataire ou porteur de licence, touchant ces opérations, depuis le 20 février 1889, etc., etc, 314.

Employés des palais de justice :—Copie des listes de paie, avec une liste des noms et du salaire des employés qui ne sont pas généralement donnée sur ces listes de paie, pour tous les palais de justice de Montréal, Québec et Trois-Rivières, pour le mois de décembre 1888. (Ordre du 18 janvier 1889, page 38.) Réponse, 139. (*Document No. 82.*)

Hurdman, William George :—Correspondance relativement à la vente de certains lots de grève, situés dans la cité de Hull, et William George Hurdman manufacturier de la cité de Hull, 416. Réponse, 447. (*Document No. 221.*)

Impressions et annonces :—Etat indiquant toutes les sommes payées par le gouvernement, soit pour frais d'impression et d'annonces, soit pour tout autre objet à tout imprimeur propriétaire de journal, compagnie d'imprimerie et établissement d'imprimerie, depuis le premier janvier 1884, 133.

Joliette :—Listes de paie (*pay-lists*), pour le comté de Joliette, à propos des travaux de colonisation pour 1887, 1888 et 1889 jusqu'à ce jour, 339. Réponse, 466. (*Document No. 231.*)

Labelle, Monseigneur :—Copie de toutes instructions données à Monseigneur Labelle, par l'Exécutif ou tout membre de l'Exécutif, au sujet de sa mission en Europe, en 1890, 235. Réponse, 235. (*Document No. 106.*)

La Reine vs. Febich :—Copie des dépositions prises aux enquêtes préliminaires devant le juge de la cour de police de Québec, ainsi que copie des convictions dans les causes de la Reine vs. Febich, et la Reine vs. L'hebreu (Madame Febich.) (Ordre du 18 mars 1889, page 378.) Réponse, 43. (*Document No. 43.*)

BIBLIOTHÈQUE

LEBLANC, M. P.-E :—(*Suite.*)

Manufactures de beurre et de fromage :—Etat constatant quelles sont les manufactures de beurre ou de fromage, qui ont reçu des octrois d'argent, depuis le 30 juin 1889; Quel montant a été payé à chacune d'elles, et, dans chaque cas, quel est le nom de la personne qui a retiré l'argent, 445. Réponse, 472. (*Document No. 234.*)

Martin et LeBel :—Etat indiquant la nature et la quantité de bois coupé ou manufacturé par la société de MM. Martin & LeBel et Thomas LeBel, de Rimouski, depuis le mois de janvier 1887, et pour lequel les droits étaient payables à la Couronne, 339. Réponse, 400. (*Document No. 195.*)

Palais de Justice de Montréal et de Québec :—Correspondance échangée entre le gouvernement, aucun de ses employés et aucune personne à propos de la papeterie, des impressions et de la reliure pour les—, depuis le 1er février 1887. (Ordre du 20 mars 1889, page 398.) Réponse, 75. (*Document No. 52.*)

Yamaska :—Etat détaillé des sommes dépensées par le gouvernement dans le comté de Yamaska, depuis le mois de janvier 1887, constatant pour quels travaux ces sommes ont été payées, 133. Réponse, 117. (*Document No, 93.*)

Divers :

Pour décisions de M. l'Orateur sur objections soulevées par ou contre M. *LeBlanc*, 279, 366, 470, 498, 501. Voir *Marchand, l'hon. F. G.*; *Nos. 21, 24, 33et 35* de ses décisions ; *Vol. 24* ; *1ère Session 1890.*

Pierre Evariste LeBlanc, député pour Laval, se lève de son siège et déclare qu'il est informé et qu'il se croit en état d'établir que *Owen Murphy*, député pour Québec Ouest, a profité de sa position de membre de cette Chambre et de son influence auprès de l'honorable *Arthur Turcotte*, député pour Trois-Rivières, pour se faire concéder à prix réduit une propriété de grande valeur, située à Hull, et connue sous le nom de " *Table Rock*, " 351. Motion que la dite déclaration soit renvoyée à un comité spécial ; objecté par l'hon. M. *Gagnon*, que cette déclaration ne comporte pas une question de privilège ; M. l'Orateur décide que la Chambre peut s'en occuper immédiatement ; motion d'urgence, négativée, 355. Motion pour que la dite déclaration soit renvoyée au comité des privilèges et élections, adoptée, 395. Rapport du comité, 465. (Appendice No. 2 ; page 527.) Motion pour l'adoption de ce rapport et pour que le siège de *P. E. LeBlanc* écr., soit déclaré vacant ; débat ajourné, 490. Repris et ajourné de nouveau, 472, 473, 477, 478. Débat repris ; amendement de l'honorable M. *Mercier* proposé, 493. Motion principale, ainsi amendée, adoptée, 494. Voir aussi *Bernatchez*, *Turcotte* et *Murphy*.

25è VOLUME.—2ème SESSION 1890.

(Réélu, le 17 juin 1890.)

Fait partie des comités suivants :

Privilèges et Elections ; Bills privés ; Comptes publics ; Législation, 27 ; Bibliothèque, 31 ; Chemins de fer, 35.

LEBLANC, M. P.-E. :—(*Suite.*)

Interpellations au Ministère :

Banque de Montréal :—A-t-elle refusé de prêter au gouvernement ? 173.

Compagnie de péage de l'Isle Jésus :—A-t-elle fait son rapport exigé par la loi ? 119.

Compagnie de péage de l'Isle Jésus :—Sera-t elle tenue de faire son rapport ? 154.

Ecoles du soir, :—Sont-elles surveillées par une commission ou un comité ? 172.

Ecoles du soir, Montréal :—Au sujet des comptes pour les—, 154.

Inspecteurs d'écoles, :—Ont-ils visité les écoles du soir ? 172.

Labelle, Monseigneur :—A combien se montent les sommes dépensées par—lors de son dernier voyage en Europe ? 32.

Motions :

Sous-amendement à la motion pour la seconde lecture de certaines résolutions concernant les asiles d'aliénés ; négativé, 208.

Amendement (à la motion pour seconde lecture du bill concernant l'émission de débentures provinciales pour pourvoir au paiement de la dette non consolidée de la province),—que cette Chambre regrette que la politique de dépenses et d'emprunts excessifs, poursuivie avec tant d'imprudence, et de légèreté par le gouvernement pendant la présente session, n'ait pas été loyalement soumise au peuple pendant la dernière élection générale, et que le gouvernement et ses candidats aient, au contraire, affirmé aux électeurs que nos revenus dépassaient de beaucoup nos dépenses, que l'équilibre dans nos finances était parfaitement rétablie, et qu'aucun emprunt était nécessaire, etc. ; négativé par un sous-amendement de M. *Pouliot*, 311.

Adresses et ordres de la Chambre :

Arpentages :—Etat, depuis le 18 janvier 1889, donnant le nom, prénom et domicile des arpenteurs et ingénieurs auxquels ont été confiés des travaux d'arpentage dans la province ; localités arpentées ; montant payé ; montant des avances payées à chacun, et la date de ces avances, etc., 90. Réponse, 155. (*Document No. 75.*)

Bodard, M. A. :—Etat numérique des colons que M. A. Bodard, dans son rapport à l'honorable M. Mercier, dit avoir ramenés au pays, 72. Réponse, 136. (*Document No. 68.*)

Brault, Joseph :—Copie de l'ordre en conseil, concernant la nomination, comme conseiller municipal, de Joseph Brault, de la paroisse de St-Damien, dans le comté de Berthier ; aussi correspondance à propos de l'intervention du Procureur-Général dans le procès intenté au dit Brault pour l'empêcher de siéger, 173. Réponse, 188. (*Document No, 83.*)

Ecoles du soir :—Compte détaillé de l'achat des livres pour les écoles du soir, à Montréal, par E. M. Templé, directeur de ces écoles, mentionnant le montant de la commission chargé par ce dernier sur le montant du dit achat, 212. Réponse, 244. (*Document No. 97.*)

LEBLANC, M. P.-E. :—(*Suite.*)

Ecoles du soir :—Etat indiquant, à propos des écoles du soir, à Montréal, le nombre de professeurs engagés cette année pour les écoles ; le nombre de salles louées pour ces écoles, et le loyer à être payé pour chacune d'elles, la moyenne de l'assistance des élèves depuis le 1er décembre courant, etc., 172. Réponse 279. (*Document No.111*)

Ecoles du soir :—Etat détaillé des paiements faits, par toutes personnes à ce autorisées, à même la somme de $9,939.45 mentionnée à la page 196 des Comptes publics de 1889-90, comme ayant été payée à M. Templé, directeur des écoles du soir à Montréal, 172. Réponse, 297. (*Document No. 118.*)

Ecoles du soir :—Correspondance échangée à propos des écoles du soir à Montréal, entre le directeur des écoles, E. Templé et tout professeur ou principal, ou toute personne ayant un emploi quelconque dans ces écoles, 156. Réponse, 338. (*Document No. 123.*)

Ecoles du soir :—Documents relativement à la nomination d'une commission ou d'un comité chargé de surveiller ou contrôler le fonctionnement des écoles du soir pour cette année, 173. Réponse, 339. (*Document No. 124.*)

Ecoles du soir :—Correspondance échangée entre le gouvernement et M. Templé, directeur des écoles du soir, à Montréal, à propos de ces écoles, depuis leur établissement jusqu'à ce jour, 154, 155.

Emprunt :—Correspondance et documents à propos du dernier emprunt de $500,000.00 à six pour cent fait, en novembre dernier, par le gouvernement à la banque de Montréal, 182. Réponse, 244. (*Document No. 95.*)

Hoare M. :—Documents pour renseigner la Chambre sur la substitution de M. Hoare, ingénieur civil, à M. R. Têtu, ingénieur civil, directeur de l'exploration autorisée par la Chambre en vue de la construction éventuelle d'une ligne de chemin de fer qui traversait les comtés de Lévis, Dorchester, Bellechasse, etc., 89. Réponse, 253. (*Document No. 103.*)

Mercier, Honorable Honoré :—Copie de la déclaration écrite, lue par l'honorable Honoré Mercier, premier ministre, au nom du gouvernement, à une assemblée publique tenue à St-Martin, dans le comté de Laval, lors des dernières élections, quelques jours avant la votation, allant à dire que le gouvernement se proposait d'abolir les taux de péage sur les ponts et barrières, 141. Réponse, 148. (*Document No. 73.*) *Impression ordonnée, 308.*

Templé, E. M. :—Correspondance à propos de la méthode de dessin de E. M. Templé, directeur des écoles du soir à Montréal ; aussi, copie de tous procédés du conseil des arts ou manufactures de la province de Québec, à ce sujet ; aussi copie de la méthode de dessin de M. Templé et de celles de M. Smith, etc., 212.

BIBLIOTHÈQUE

LECAVALIER, M. Narcisse-M. :—Elu, le 31 août 1867, député du comté de JACQUES-CARTIER.

1er VOLUME.—SESSION 1867-68.

Prête serment et prend son siège, 2.

Fait partie des comités suivants :

Lois expirantes ; Comptes publics, 7 ; Acte municipal, 34 ; Dépenses contingentes ; Mesurage et déchargement du charbon, 49 ; Notariat, 76 ; Chambre des notaires, 85.

Bill présenté :

Bill pour amender l'acte municipal du Bas-Canada de 1860, 94.

Adresse :

Jacques-Cartier :—Liste des juges de paix dans et pour le comté de—, 112.

2e VOLUME.—SESSION 1869.

Fait partie des comités suivants :

Lois expirantes ; Comptes publics, 16.

Pétition présentée :

Des Sœurs Marianites de Ste-Croix, de la paroisse de St-Laurent, 37 ; demandant de l'aide, 42.

Motions :

Lors de la 3e lecture du Bill pour amender les lois concernant l'éducation en cette province,—M. *LeCavalier* propose que le bill soit renvoyé de nouveau à un comité de toute la chambre avec instruction d'ajouter après les mots " maison d'école, " dans la 13e ligne de la 13e section les mots " Qu'aucune bâtisse employée ou occupée directement ou indirectement par des institutions ou des corporations religieuses, charitables ou d'éducation soit cotisée pour des fins scolaires " ; Motion négativée, 166.

3e VOLUME.—SESSION 1869-70.

Fait partie des comités suivants :

Lois expirantes ; Dépenses contingentes ; Comptes publics, 13 ; Code munipal 21.

Pétitions présentées :

Du Collège St-Laurent ,—et des Sœurs Marianites de Ste-Croix, de la paroisse St-Laurent, tous du comté de Jacques-Cartier, 59 ; demandant respectivement de l'aide, 86.

LECAVALIER, M. NARCISSE-M. :—(*Suite.*)

4e VOLUME.—SESSION 1870.

Fait partie des comités suivants :

expirantes ; Dépenses contingentes ; Comptes publics, 10.

Pétition présentée :

Du Révérend G. Huberdeault et *al.*, de la paroisse de St-Vincent de Paul, Montréal, 26 ; demandant de l'aide pour l'asile de la rue Fullum 29.

5e VOLUME.—SESSION 1871.

(Réélu le 23 juin 1871.)

Fait partie des comités suivants :

Lois expirantes ; Dépenses contingentes, 11.

Divers :

Jacques-Cartier :—Pétition de Joseph M. *Robillard*, contre *Louis-Napoléon LeCavalier*, écuyer ; motion que la dite pétition soit reçue et lue ; motion en amendement à l'effet de renvoyer la dite pétition ; objection—que l'amendement contient un point de loi et ne peut être discuté ni pris en considération par la Chambre ; M. l'Orateur décide que c'est une question qui doit être décidée par la Chambre ; débats, ajournés, 64. Débats repris, 69. Amendement que la dite pétition ne soit pas reçue et qu'aucune délibération ultérieure ne soit prise sur icelle, adopté sur division, 70.

6e VOLUME.—SESSION 1872

Fait partie des comités suivants :

Lois expirantes ; Dépenses contingentes, 12 ; Bills privés, 57.

Pétition présentée :

De Thomas D. Dawes et *al.*, du village de Lachine, 36 ; demandant l'érection du village de Lachine, en ville, 30.

Bill présenté :

Bill pour incorporer la ville de Lachine, 54.

7e VOLUME.—SESSION 1873-74.

Fait partie des comités suivants :

Bills privés ; Lois expirantes ; Dépenses contingentes, 26.

BIBLIOTHÈQUE

LECAVALIER, M. NARCISSE-M. :—(*Suite.*)

8e VOLUME.—SESSION 1874-75.

Fait partie des comités suivants :

Bills privés ; Lois expirantes ; Dépenses contingentes, 25 ; Assurances mutuelles, 37 ; Notariat, 45.

Présente le 4eme rapport du comité permanent des *dépenses contingentes*, 206.

Présente le 4eme rapport du comité spécial sur le bill concernant le *notariat*, 218.

Pétitions présentées :

Du conseil de ville de la ville de Lachine, 27 ; demandant des amendements à son acte d'incorporation, 35.

Du Révérendissime évêque catholique romain de Montréal et *al.*, 35 ; demandant que l'allocation annuelle en faveur de l'institution catholique des sourds-muets dans la dite cité, soit augmentée, 42.

De D. M. McCarthy et autres, 206 ; demandant que certaines clauses du bill pour incorporer la Compagnie des quais de Sorel, ne devienne pas loi, 220.

Bills présentés :

Bill pour amender l'acte d'incorporation de la ville de Lachine, 48.

Bill pour amender le chapitre 68 des S. R. B. C., concernant les compagnies d'assurances mutuelles, 119.

Motion :

Pour renvoyer de nouveau à un comité général le bill pour amender la charte de la cité de Montréal ; adoptée, 203.

9e VOLUME.—SESSION 1875

(Réélu le 7 juillet 1875.)

Fait partie des comités suivants :

Bills privés ; Lois expirantes ; Dépences contingentes, 17 ; Comptes publics, 18 ; Assurances mutuelles contre le feu, 23 ; Notariat, 27.

Pétitions présentées :

De la corporation du Collège St-Laurent, 30 ; demandant une aide de $10,000 pour le dit collège, 34.

Du Rév. C. Lefebvre et autres, religieux de l'Ordre de Ste-Croix, 33 ; demandant un acte d'incorporation sous le nom de "Le Collège de Notre-Dame," Cote des Neiges, 38.

De la municipalité du village de la Côte St-Louis, 60 ; demandant que certaines parties du bill pour amender les actes relatifs à la corporation de la cité de Montréal ne deviennent pas loi, 65.

LECAVALIER, M. NARCISSE-M :—(*Suite.*)

De C. Aimé Dugas et autres, de Lachine, 60 ; demandant que l'autorisation à J. H. P. Simpson pour vendre les Isles Dorval ne soit pas accordée, 65.

Bill présenté :

Bill pour incorporer le Collège de Notre-Dame, Côte des Neiges, 43.

10e VOLUME—SESSION 1876.

Fait partie des comités suivants :

Bills privés ; Lois expirantes ; Comptes publics, 24.

11e VOLUME.—SESSION 1877-78.

Fait partie des comités suivants :

Bills privés, 24 ; Lois expirantes ; Comptes publics, 34.

Pétitions présentées :

De Jean-Baptiste Quesnel et Louis Amédée Quesnel, 24 ; demandant un acte autorisant la vente de certains biens substitués, 28.

Des Sœurs Marianites de Ste-Croix, de St-Laurent, 44 ; demandant des amendements à leur acte d'incorporation, 50.

Bills présentés :

Bill pour amender la charte de la cité de Montréal, en ce qui concerne certaines propriétés avoisinant le Parc Mont Royal, 52.

Bill pour autoriser la vente de certains immeubles substitués par le testament de feu J.-Bte. Quesnel, 52.

Bill pour incorporer la Société de l'Union St-Joseph de Lachine, 56.

Bill pour amender l'acte 12 Vict., ch. 137 constituant en corporation la communauté des Sœurs de Ste-Croix, dans la paroisse de St-Laurent, dans le district de Montréal, pour les fins d'éducations, 59.

Bill pour amender de nouveau le Code municipal, 72.

Motions :

Que l'honoraire sur certains bills soit remis,—et sur objection, M. l'Orateur décide que vu que l'assentiment de Lieutenant-Gouverneur n'a pas été obtenu pour la circonstance, cette motion ne peut pas être reçue, 176.

12e VOLUME.—SESSION 1878.

(Réélu le 1er mai 1878.)

Fait partie des comités suivants :

Ordres permanents ; Bills privés ; Comptes publics, 31 ; Gages des ouvriers, 52.

BIBLIOTHÈQUE

LECAVALIER, M. NARCISSE-M :—(*Suite.*)

Pétition présentée :

De Narcisse Prevost et *al.*, de Jacques-Cartier, 27 ; demandant l'adoption de mesures pour mieux assurer le paiement des gages des ouvriers, 30.

Bill présenté :

Bill pour mieux assurer le paiement des gages des ouvriers, 8.

Motion :

Amendement (en subsides),—que pour donner suite à l'idée d'économie exprimée par cette Chambre, à l'ouverture de cette session, le salaire de l'Orateur de cette Chambre ne devrait être que de douze cents piastres ; négativé, 94.

13e VOLUME.—SESSION 1879.

Fait partie des comités suivants :

Ordres permanents, 39 ; Bills privés ; Comptes publics, 40 ; Code municipal, 123 ; Notariat, 181 ; Enregistrement, 41.

Bills présentés :

Bill pour amender l'acte de la ci-devant Province du Canada 24 Vict. ch. 32, concernant les compagnies d'assurance mutuelle, 224.

Bill pour amender le Code civil du Bas-Canada, 233.

14e VOLUME.—SESSION 1880.

Fait partie des comités suivants :

Ordres permanents ; Bills privés ; Comptes publics, 20 ; Notariat, 60 ; Code municipal, 89.

Nommé *Président* du comité des *ordres permanents* ; présente divers rapports de ce comité 37 ,46, 56, 67, 78, 85, 92, 96, 103, 110, 124, 153, 161.

Pétitions présentées :

De Henry Hogan et *al.*, de Montréal, 22 ; demandant l'incorporation de la Cie du chemin de fer l'Union Jacques-Cartier, 36.

De Authony Force et *al.*, de Lachine, 56 ; demandant l'incorporation de la Cie du chemin de fer de ceinture de Lachine et Pointe-Claire, 77.

De C. Deschamps et *al.*, de Lachine, 66 ; demandant l'incorporation de la Société St-Jean-Baptiste de Lachine, 84.

Bills présentés :

Bill pour incorporer la Cie du chemin de fer de l'Union Jacques-Cartier, 49.

Bill incorporant la Cie du chemin de fer de Lachine et Pointe-Claire, 86.

Bill incorporant la Société St-Jean-Baptiste de Lachine, 94.

Bill concernant les renouvellements d'enregistrement après la mise en vigueur des cadastres, 154.

LECAVALIER, M. NARCISSE-M. :—(*Suite.*)

15e VOLUME.—SESSION 1881.

Fait partie des comités suivants :

Ordres permanents ; Bills privés, 17 ; Comptes publics, 18 ; Code municipal, 39 ; Notariat, 84.

Nommé *Président* du comité permanent des *ordres permanents* ; présente divers rapports de ce comité, 27, 32, 41, 48, 65, 60, 73, 79, 91, 111, 178, 194, 221.

Pétitions présentées :

De L. A. Sénécal et *al.*, 54 ; demandant l'incorporation de la Cie canadienne d'éclairage électrique, 64.

De *The Silver Plume Mining Co.*, 59 ; demandant un acte d'incorporation, 64.

De Jean Olivier Chèvrefils, de Ste-Anne de la Pérade, 59 ; demandant un acte confirmant ses droits de propriétaire, 65.

Du Rév. Jos Perreault et *al.*,—de J. H. Roy et *al.*, de Ste-Geneviève,—et de L. G. V, de Lorimier et *al.*, de Ste-Anne de Bellevue, 73, 91,—du Rév. P. Beaudet et *al.* —et de Pierre A. Valois et *al.*, 89, 102 ; demandant que le bill concernant l'Université Laval ne devienne pas loi.

Du Rév. P. Beaudet et *al.*, 156 ; demandant des amendements aux lois des licences, 165.

Bills présentés :

Bill pour mieux assurer le paiement des gages des ouvriers, 27.

Bill pour incorporer la Cie dite *The Silver Plume Mining Co.*, 92.

Bill pour amender l'article 1080 du Code municipal, 246.

Motion :

Amendement pour renvoyer à trois mois la 3e lecture du bill pour amender l'acte électoral de Québec ; négativé, 238.

16e VOLUME.—SESSION 1882.

(Réélu par acclamation le 25 novembre 1881.)

Fait partie des comités suivants :

Ordres permanents , Bills privés, 17 ; Règles de la Chambre, 56 ; Notariat, 84 ; Pour préparer une conférence avec le Conseil, 245, 255.

Nommé *Président* du comité permanent des *ordres permanents*, 24 ; présente divers rapports, 33, 55, 59, 78, 87, 83, 98, 104. 107, 112, 116, 121, 134, 169.

BIBLIOTHÈQUE

LECAVALIER, M. NARCISSE-M. :—(*Suite.*)

Pétitions présentées :

Du conseil de ville de la ville de Lachine, 6 ; demandant le pouvoir d'accorder une exemption de taxes et d'offrir une prime d'encouragement (bonus) à toute personne ou compagnie industrielle ou manufacturière, 16.

Du Rév. F. Perreault et *al.*,de Ste-Geneviève,—du Rév. N. Piché et *al.*, de Lachine, 58, 83,—du Rév. G. L. Chèvrefils et *al.*, de Sainte-Anne du bout de l'Isle, 104, 107,—et du Rév. Jos. St-Aubin et *al.*, du village de la Pointe Claire, 111, 123 ; demandant de l'aide pour le Collège de Ste Thérèse.

Bills présentés :

Bill pour amender de nouveau les divers actes concernant l'incorporation de la ville de Lachine, 42.

Bill concernant les renouvellements d'enregistrement après la mise en vigueur des cadastres, 135.

Divers :

Appelé à remplacer temporairement M. l'Orateur au fauteuil, 223, 256.

Adresse :

Régistrateur de la division d'enregistrement du comité d'Hochelaga et de Jacques-Car Cartier :—Rapport fait par le—, en vertu du ch. 111 des S. R. du B. C., 149.

17e VOLUME—SESSION 1883.

Nommé régistrateur pour les comtés d'Hochelaga et de Jacques Cartier, 9.

LEDUC, M. Léon :—Elu, le 2 décembre 1881, député du comté de Richelieu.

16e VOLUME—SESSION 1882

Fait partie des comités suivants :

Ordres permanents ; Chemins de fer, 17 ; Chasse, 168.

Pétitions présentées :

Du conseil de ville de la ville de Sorel, 15 ; demandant un acte permettant à la corporation de favoriser l'établissement de manufactures dans la localité par l'octroi de bonus, aide ou exemption de taxes et pour d'autres fins, 28.

De l'hon. J. B. Guévremont et *al.*, du comté de Richelieu, 15 ; demandant que la chasse du printemps ne soit pas abolie, 28.

De James Sheppard et *al.*, de la ville de Sorel, 46 ; demandant à être exemptés de payer une partie des taxes de la dite ville de Sorel, 58.

De l'Hôpital de Sorel, 57 ; demandant que son allocation annuelle soit continuée, 83.

De la Cie du chemin de fer de Montréal et Sorel, 258 ; demandant que la dite compagnie ne soit pas taxée, vu qu'elle n'a eu aucune assistance du gouvernement, 273.

Bills présentés :

Bill pour amender les divers actes relatifs à la corporation de la ville de Sorel, 42.

Bill pour amender et étendre les lois concernant l'éducation en cette province, 145.

17e VOLUME.—SESSION 1883.

Fait partie des comités suivants :

Ordres permanents, 32 ; Chemins de fer, 40 ; Industries, 41.

Pétition présentée :

Du Rév. L. L. Dupré et *al.*, du comté de Richelieu, 90 ; demandant des amendements à la loi de chasse, 99.

Divers :

Appelé à remplacer temporairement M. l'Orateur au fauteuil, 145.

18e VOLUME—SESSION 1884.

Fait partie des comités suivants :

Ordres permanents, 41 ; Chemins de fer, 51, Industries, 52 ; Chasse, 164.

Pétitions présentées :

Des Dames directrices de l'Hôpital de Sorel, 28.

De la corporation ayant nom " Le Président et les Syndics des Iles du Moine et des Barques," 51 ; demandant un acte amendant l'acte 27 et 28 Vict., chap. 70, 69.

BIBLIOTHÈQUE

LEDUC, M. LÉON :—(*Suite.*)

Du conseil de ville de la ville de Sorel, 114 ; demandant des amendements à l'acte d'incorporation de la dite ville, 115.

De Dame Marguerite Bibeau, veuve de feu Henry Rowse, de St-Roch de Richelieu ; demandant que le délai pour l'enregistrement des douaires coutumiers soit prolongé, 144.

Bills présentés :

Bill pour amender l'acte pour autoriser les propriétaires des Iles du Moines et des Barques à faire des règlements pour la meilleure administration des dites îles, 84.

Bill amendant les divers statuts contenant des dispositions relatives à la ville de Sorel, 129.

19e VOLUME—SESSION 1885.

Fait partie des comités suivants :

Agriculture, immigration et colonisation ; Industries, 35.

Pétitions présentées :

Du conseil de ville de la ville de Sorel, 10 ; demandant des amendements à l'acte d'incorporation de la dite ville, 23.

De l'Hôpital général de Sorel, 39.

Bill présenté :

Bill amendant les divers actes qui pourvoient à l'incorporation de la ville de Sorel, 36.

20e VOLUME.—SESSION 1886.

Fait partie des comités suivants :

Agriculture, immigration et colonisation ; Industries, 30.

LEGRIS, M. Joseph-Hormidas :—Elu, le 28 avril 1888, député du comté de MASKINONGÉ.

22e VOLUME—SESSION 1888.

Certificat de son élection, 32.—Prête serment et prend son siège, 34.

Fait partie des comités suivants :

Agriculture ; Chemins de fer ; Industries, 45 ; Bills privés, 139 ; Licences, 127.

Seconde l'Adresse en réponse au discours du Trône, 38. Fait partie du comité chargé de préparer la dite adresse, 41.

Bill présenté :

Bill pour amender l'article 615 du Code municipal, 215.

23e VOLUME.—SESSION 1889.

Fait partie des comités suivants :

Agriculture, 27 ; Chemins de fer, 26 ; Industries, 27 ; Ordres permanents, 26.

Pétitions présentées :

De Edmond Désy et *al.*, de Maskinongé, 77 ; demandant des amendements à la loi de la chasse, 86.

De J. Lefrançois et *al.*, 99.

Bill présenté :

Bill amendant l'article 615 du Code Municipal, 120.

Interpellations au Ministère

Dictionnaire du langage des nombres :—Combien coûte au gouvernement le—? 343.

Leclerc, M. Georges :—Est-il encore secrétaire du Conseil d'agriculture et est-ce l'intention du gouvernement de le mettre à la retraite ? 207.

Motion :

Sous-amendement de M. *Legris* (à la motion de M. *Bernatchez* pour que la Chambre concoure dans certaine partie du rapport du comité d'agriculture de l'an dernier, mis devant la Chambre le 10 juillet 1888, et ayant rapport à la Commission agricole) ; adopté, 381.

Ordres de la Chambre :

Dictionnaire du langage des nombres :—Correspondance relative au—, 345. Réponse, 388. (*Document No. 171.*)

Leclerc, Georges :—Document ayant rapport à la promotion de—, comme directeur de l'agriculture, 328. Réponse, 356. (*Document No. 159.*)

St-Maurice :—Etat indiquant les sommes payées, depuis 1878, pour travaux de colonisation dans le comté de—, 311.

BIBLIOTHÈQUE UNIVERSITÉ D'OTTAWA

LEGRIS, M. J. H. :—(*Suite.*)

24e VOLUME.—1ère SESSION 1890.

Fait partie des comités suivants :

Ordres permanents, 41 ; Agriculture ; Chemins de fer ; Industries, 72 ; Code municipal, 113.

Présente le 8e rapport du comité permanent des *ordres permanents*, 175 ; 9e, 215.

Interpellations au Ministère :

Caron, M. Ed :—Est-il endetté au département des terres ? 119.

Greffe de la paix aux Trois-Rivières :—Le gouvernement a-t-il reçu des plaintes au sujet du—? 262.

Lacerte, M :—Au sujet du règlement de compte de Ed. Caron, 234.

Tassé, Rév. M :—Au sujet d'une remise au—d'un honoraire sur un bill privé, 251.

Ordre de la Chambre :

St-Maurice :—Etat indiquant les sommes payées pour les travaux de colonisation dans le comté de St-Maurice, depuis l'année 1878. (Ordre du 8 mars 1889, page 311.) Réponse, 17. (*Document No. 28.*)

Divers :

Objection est faite par l'honorable M. *Taillon*, qu'une interpellation de M. *Legris* n'est pas dans l'ordre ; M. l'Orateur *Marchand* décide que cette interpellation est contraire à la règle 29 de cette Chambre, 251.

25e VOLUME.—2ème SESSION 1890.

Documents relatifs à l'élection contestée de M. *Legris* mis devant la Chambre, 92. Lus et insérés dans les Journaux de la Chambre ; élection annulée par jugement de la Cour Supérieure, district de Québec, en date du 29 novembre 1890, 93.

LEMIEUX, M. François-Xavier :—Elu, le 16 novembre 1883, député du comté de Lévis.

18e VOLUME—SESSION 1884.

Certificat de son élection, 10 ; Prête serment et prend son siège, 13.

Fait partie des comités suivants :

Chemins de fer ; Bills privés, 51 ; Législation, 103 ; Chemins à barrières 110 ; Chasse, 164 ; Acte électoral, 171 ; L'hon. Honoré Mercier, 359.

Pétition présentée :

De Augustin-Télesphore Beaulieu et *al.*, de la ville de Lévis 50 ; demandant un acte d'incorporation sous le nom de " Compagnie maritime et industrielle de Lévis, " 62.

Bill présenté :

Bill pour incorporer la Cie maritime et industrielle de Lévis, 70.

Motions :

Que la chambre s'ajourne maintenant ; motion retirée, 202.

Que la charge de surintendant général des travaux de colonisation soit abolie ; négativée par un amendement de M. *Nantel*, 274.

Amendement pour renvoyer de nouveau à un comité général le bill relatif aux chemins à barrières de Québec ; adoptée, 245.

Amendement (à la motion pour comité des subsides),—que cette chambre regrette que le Gouvernement n'ait pas, pendant la présente session, soumis des mesures propres à diminuer les charges de cette Province en rapport avec l'administration de la justice, 301.

Adresses et Ordres de la Chambre :

Chemins et travaux de voierie :—Correspondance au sujet de l'entretien des—, sur les terres non concédées de la Couronne, 100.

Lemay, Pamphile :—Correspondance au sujet de la perte éprouvée par—, lors de l'incendie de la Bibliothèque du Parlement, 234.

19e VOLUME.—SESSION 1885.

Fait partie des comités suivants :

Pour préparer les listes des Comités permanents, 14 ; Codification des statuts généraux, 34.

Bill présenté :

Bill relatif au serment et à l'administration du serment, 156.

BIBLIOTHÈQUE

LEMIEUX, M. F.-X :—(*Suite.*)

Adresses et Ordres de la chambre :

Fonds d'emprunt municipal :—Etat indiquant le nom des municipalités endettées au —, et le montant dû par ces municipalités, 93.

Lemay, Pamphile :—Copie de la correspondance et documents se rapportant à la réclamation de—, pour perte de livres lors de l'incendie des batisses du Parlement en avril 1883, 93. Réponse, 101. (*Document No. 51.*)

20e VOLUME.—SESSION 1886.

Fait partie des comités suivants :

Bibliothèque, 18 ; Barreau, 211 ; Bureau d'enregistrement de Tadoussac, 347.

Bills présentés :

Bill pour abroger l'article 2033 du Code civil du Bas-Canada et la section cinq (5) de l'article 2084 du dit Code, 227.

Bill pour amender l'article 63 du Code de procédure civile, 227.

Interpellation au Ministère :

Carreau, J. P. :—Concernant sa nomination comme régistrateur de St-Jean, 326.

Motions :

Propose que le député de Laval (M *LeBlanc*) soit requis par M. l'Orateur de retirer certaines paroles ; amendement de M. *Faucher* proposé et adopté ; motion, ainsi amendée, adoptée, 146.

Propose qu'il soit donné instructions au comité général sur le bill autorisant la corporation de Québec à émettre des débentures, d'amender certaine clause de ce bill ; motion adoptée, 363.

Amendement à la motion pour comité général sur subsides,—(Compagnie C. B. Mahan & Cie, fraudes contre les cultivateurs) ; 319. Débats ajournés, 320. Débats repris ; amendement négativé, 322.

Propose que le bill pour abroger l'article 2033 du Code civil et la section 5 de l'article 2084 du Code civil, soit lu la seconde fois ; motion adoptée, 416.

Adresse :

Carreau, J. P. :—Copie de l'ordre en Conseil nommant—, écuier, avocat, régistrateur à St-Jean, 334. Réponse, 359. (*Document No. 75.*)

21e VOLUME.—SESSION 1887.

(Réélu le 14 octobre 1886.)

Fait partie du comité suivant :

Privilèges et élections, 38.

BIBLIOTHÈQUE

LEMIEUX, M. F.-X. :—(*Suite.*)

Pétitions présentées :

De Georges Demers et *al.*, 56 ; demandant l'incorporation d'une Compagnie de chemin de fer d'un point quelconque de la cité de Québec à la rivière Saguenay, 72.

De l'Association des commis voyageurs de la Puissance du Canada, 80 ; demandant la passation d'un acte ratifiant son acte d'incorporation adopté par acte de la puissance, 43 Victoria, chap. 74, et pour d'autres fins, 88.

Du Conseil de ville de la ville de Lévis, 93 ; demandant des amendements à l'acte d'incorporation de la dite ville ; lue et reçue, 98.

De Charles Tanguay et *al.*, de Weedon, 114 ; demandant que le village de Weedon-Centre soit érigé en municipalité ; lue et reçue, 116.

Bills présentés :

Bill à l'effet d'abroger l'article 2023 du Code civil du Bas-Canada et la section 5 de l'article 2084 du dit Code, 53,

Bill pour favoriser la vente de certains produits agricoles, 53.

Bill relatif au serment et à l'administration du serment, 53.

Bill pour amender le chap. 15 des S. R. pour le B. C. ; concernant l'instruction publique, 53.

Bill autorisant la construction d'un chemin de fer de Québec au Saguenay, 97. Honoraire remis, 216.

Bill pour amender l'acte 36 Vic., ch. 60, intitulé : " Acte pour refondre et amender l'acte pour incorporer la ville de Lévis et les divers actes qui l'amendent et l'acte 42-43 Vic., ch. 57 amendant le dit acte, 108.

Bill pour confirmer, reconnaître et ratifier l'acte du Parlement fédéral 43 Vic., ch. 74, intitulé : "Acte à l'effet d'incorporer l'Association des commis-voyageurs de la puissance " et pour exempter les membres de cette association de payer certaines taxes municipales, 115.

Bill pour ériger une certaine partie de la paroisse de St-Janvier de Weedon en municipalité de village, 143.

Bill pour amender le chapitre 13 de la 41e et 42ème Vic., relatif aux assurances sur la vie, 143.

Interpellation au Ministère :

Pont sur la rivière Chaudière, 109.

Motion :

Propose que le bill pour amender le ch. 13 de la 41ième et 42ième Vic., relatif aux assurances sur la vie soit lu la seconde fois ; motion négativée, 210.

LEMIEUX, M. F.-X. :—(*Suite.*)

Adresses et Ordres de la Chambre :

Baie des Chaleurs :—Correspondance concernant un régistre pour la—, de 1759 à 1795, 184.

Québec-Central :—Correspondance relativement à la suspension de la circulation des trains sur le—, 54. Réponse, 75. (*Document No. 36.*)

St-Charles de Caplan :—Copie des instructions données au conducteur des travaux exécutés en 1886 dans la route " Eusèbe Arseneau," dans la paroisse de—, 62. Réponse, 144. (*Document No. 62.*)

22e VOLUME.—SESSION 1888.

Documents mis devant la Chambre relatifs à son élection contestée, 2.

Fait partie du comité suivant :

Privilèges et élections, 45.

Pétitions présentées :

De Sa Grandeur Monseigneur D. Racine, évêque, et du clergé et des citoyens du comté de Chicoutimi, 57 ; demandant la division du district électoral de Chicoutimi et Saguenay, en trois divisions électorales distinctes, 61.

De la Corporation de la ville de Lévis, 57 ; demandant des amendements à sa charte, 61.

De Charles Veilleux et *al.*, de Lévis ; demandant que certaines dispositions de l'acte pour amender de nouveau l'acte incorporant la ville de Lévis, refondu par la 36 Vict., chap. 60 et les actes qui l'amendent, ne devienne pas loi ; lue et reçue, 187.

Bills présentés :

Bill constituant en corporation le Cercle de LaSalle, 96.

Bill pour amender les actes concernant l'instruction publique en cette province, 325.

Bill amendant les actes incorporant la ville de Lévis, 97.

Interpellations au Ministère :

Conférences agricoles :—Est-ce l'intention du gouvernement de faire donner des—? 237

Gazette des Campagnes :—Est-ce l'intention du gouvernement de faire distribuer gratuitement la—, aux cercles agricoles ? 115.

Motions :

Que l'honoraire payé sur le bill incorporant le Cercle de LaSalle soit remis ; adoptée, 301.

Que l'honoraire payé sur le bill incorporant l'Union des tailleurs de pierre de Québec, soit remis ; adoptée, 366.

LEMIEUX, M. F.-X. :—(*Suite.*)

23e VOLUME.—SESSION 1889.

Fait partie des comités suivants :

Privilèges et élections ; Législation, 26 ; Industries, 27 ; Chemins à barrières, 81 ; Traverse entre Québec et Lévis, 115.

Pétitions présentées :

Du Rév. Ant. Gauvreau, de la ville de Lévis, 29 ; demandant à être constitué en corporation spéciale, 44.

De John M. Dresser, 43 ,—et de Josias Nelson Rogers et *al.*, 65 ; demandant l'incorporation de la Compagnie du chemin de fer de l'Est, 60.

Bills présentés :

Bill pour faire disparaître certaines inhabilités provenant d'infractions à l'acte électoral, 102.

Bill incorporant la Compagnie du chemin de fer de l'Est, 101.

Bill constituant en corporation spéciale, le curé de la paroisse de N. D. de La Victoire, Lévis, 53. Honoraire remis, 239.

Bill pour amender et refondre les lois relatives à la Cour du Recorder, 375.

Interpellations au Ministère :

Arrérages des rentes seigneuriales :—Le gouvernement est-il disposé à faire la remise d'un quart sur les—, aux censitaires de la seigneurie Lauzon, jusqu'à décembre 1889 ? 397.

Québec Central :—Les honorables MM. Blanchet et Larochelle et M. Lemieux n'ont-ils pas demandé au gouvernement, pendant la session de 1888, d'accorder un subside au—? 390.

Motion :

Sous-amendement proposé et adopté lors de la motion pour la seconde lecture du bill des subsides, 415.

Adresses et Ordres de la chambre :

Arts, Lettres et Sciences :—Correspondance suggérant d'envoyer en Europe, aux frais de la Province, un certain nombre de jeunes gens de talents pour leur permettre de se perfectionner dans les—, 241.

Fortier, Eugène P. :—Correspondance au sujet de sa réclamation de Manicouagan, 123. Réponse, 233. (*Document No. 120.*)

Bilodeau, Louis ;—Document se rattachant à la réclamation de M. Bilodeau, ès-qualité *vs.* La Reine, 164. Réponse, 176. (*Document No. 99.*)

Hurons de Lorette :—Documents à propos des réclamations pour partie des biens des Jésuites, faites sur les—, 137. Réponse, 344. (*Document No. 157.*)

Vallée, Dr. A. :—Correspondance au sujet de l'asile des aliénés de Québec, depuis 1884 ; aussi copies des rapports annuels, 104. Réponse, 377. (*Document No. 165.*)

BIBLIOTHÈQUE

LEMIEUX, M. F.-X. :—(*Suite.*)

24e VOLUME.—1ère SESSION 1890.

Fait partie des comités suivants :

Privilèges et Elections ; Législation et lois expirantes, 41 ; Chemins de fer ; Industries, 72.

Pétitions présentées :

De Joseph Pilon, membre du parlement provincial, de St-Ephrem d'Upton, et autres, 29 ; demandant un acte d'incorporation, sous le nom de Chemin de fer de colonisation des comtés de Nicolet, Arthabaska, Lotbinière et Lévis, 39.

De J. Martineau et *al.*, de Lévis, 38 ; demandant un acte d'incorporation sous le nom de l'Association des ouvriers de Lévis, 73.

De l'Assemblée No. 10,123,—et de l'Assemblée industrielle No. 10,829 des chevaliers du travail, de Lévis, 38 ; demandant : 1° un acte définissant la responsabilité des patrons ; 2° la nomination d'un ou plusieurs officiers, dans chaque district judiciaire, pour poursuivre en justice toute personne violant les lois, soit locales ou fédérales ; 3° un acte assurant aux manœuvres le montant de leur salaire etc. ; 4° que le Lieutenant-Gouverneur et les maires soient seuls autorisés à appeler les milices en temps d'émeute, 73.

De la Compagnie du chemin de fer Québec, Montmorency et Charlevoix, 91 ; demandant des amendements à son acte d'incorporation, 104.

De Nolan DeLisle et *al.*, 143 ; demandant un acte les autorisant à faire un emprunt et hypothèquer certaines propriétés substituées, 149.

De François Couture et *al.*, de Notre-Dame de la Victoire,—de Alphonse Roy et *al.*, de Lévis,—de L. J. Demers et *al.*, de Saint-Romuald,—de Nazaire Gingras et *al* de Saint-Nicolas,—de Joseph Rouleau et *al.*, de Saint-Jean-Chrysostôme,—du Révérend C. Bérubé et *al.*, de Saint-Lambert,—de Ferdinand Gosselin et *al.*, de Saint-Etienne de Lauzon, 310,—de Laurent Gosselin et *al.*, de St-Henri de Lauzon, 338,—et de Isidore Bégin et *al.*, de Bienville, 365 ; demandant une réduction des rentes seigneuriales, 329, 358, 369.

Bills présentés :

Bill constituant en corporation la Compagnie du chemin de fer de colonisation des comtés de Nicolet, d'Arthabaska, de Lotbinière et de Lévis, 144.

Bill constituant en corporation l'Association des ouvriers de Lévis, 106.

Bill amendant l'acte 48 Vict., ch. 78, relatif à la Compagnie du chemin de fer de Québec, Montmorency et Charlevoix, 111.

Bill pour pourvoir à l'empierrement de partie de chemin, depuis St-Joseph de Lévis jusqu'à et y compris partie de Beaumont, et pour permettre aux syndics des chemins à barrières de la rive sud d'émettre des débentures à cette fin, 138.

LEMIEUX, M. F.-X. :—(*Suite.*)

Bill amendant l'article 3026 des Statuts refondus de la province de Québec, relatifs aux employés dans les manufactures, 164.

Bill pour permettre aux syndics des chemins à barrières de la rive sud à Québec, d'émettre des débentures à un certain montant et pour certaines fins, 160.

Interpellations au Ministère :

Inspecteurs pour les chaudières à vapeur stationnaires :—Est-ce l'intention du gouvernement de nommer des—? 332.

Jurés :—Le gouvernement va-t-il amender la loi fixant le salaire des—en matières criminelles? 81.

Adresses et Ordres de la Chambre :

Jurés :—Correspondance, etc., au sujet du paiement et traitement des jurés en matières criminelles, 85. Réponses, 121, 465. (*Documents Nos. 71a et 71b.*)

Lauzon :—Correspondance, etc., au sujet de la demande de concession, par le conseil du village de Lauzon, dans le comté de Lévis, de l'endroit appelé "Port de Mer," 98. Réponse, 380. (*Document No. 182.*)

Ponts subventionnés :—Etat détaillé des ponts subventionnés par le gouvernement, depuis 1867, et qui ont été enlevés, détruits et perdus par inondation, débâcle de la glace, etc, 166.

Québec Central :—Correspondance, etc., au sujet des taux chargés pour l'expédition du fret et pour les passagers sur le Québec Central, depuis Lévis jusqu'à Sherbrooke et de Sherbrooke à Lévis, etc., etc., 264. Réponse, 275. (*Document No. 139.*)

Seigneurie Lauzon :—Correspondance, etc., au sujet du paiement et de la répartition plus juste des rentes seigneuriales dans la seigneurie Lauzon, 121. Réponse, 397. (*Document No. 186.*) *Impression ordonnée, 477.*

Sténographes officiels :—Correspondance au sujet de la nomination de—, par le gouvernement pour recevoir et prendre note des témoignages dans les cours supérieures 98. Réponse, 107. (*Document No. 67.*)

Divers :

Par décision de M. l'Orateur sur objection soulevée par M. *Lemieux*, 366, 457; Voir *Marchand, l'hon. F. G.*; *No. 25 de ses décisions*; Vol. 24; 1ère session, 1890.

25e VOLUME.—2e SESSION 1890.

(Réélu, le 17 juin 1890, député du comté de Lévis.)

Fait partie des comités suivants :

Législation et lois expirantes; Industries, 27.

BIBLIOTHÈQUE UNIVERSITÉ DE SHERBROOKE

LEMIEUX, M. F.-X. :—*(Suite.)*

Pétitions présentées :

Douze pétitions des Chevaliers du travail de Lévis, 50 ; demandant séparément :

1. Qu'il soit passé une loi prohibant le travail des garçons au-dessous de seize ans et des filles au-dessous de dix-huit ans, dans l'industrie du tabac ; cette industre étant très insalubre, 70.
2. Que, pour permettre aux ouvriers d'exercer leur privilége de citoyens, il soit accordé une demi journée de congé le jour de votation des élections provinciales, 70.
3. Que la loi du cens électoral soit amendée de manière à donner le droit de vote à tout homme âgé de vingt-un ans et gagnant $300 piastres par année, 70.
4. Que les conseil municipaux aient le droit de passer des lois régularisant la construction des échafaudages, et que des inspecteurs soient nommés pour faire respecter ces lois, 70.
5. Qu'il soit passé une loi garantissant aux ouvriers et journaliers le premier gage ou hypothèque sur le produit de leur travail, pour le montant entier de leurs salaires, 70.
6. Qu'il soit passé une loi déterminant la responsabilité des patrons dans les accidents du travail, 70.
7. Qu'il soit passé une loi rendant l'instruction gratuite et obligatoire, 70.

De Joseph Roberge et *al.*, tous citoyens de la cité de Québec, et des officiers et membres de la Société bienveillante des ouvriers de bord de Québec, 175 ; demandant que la charte de la dite société soit maintenue, 187.

Bills présentés :

Bill relatif aux enquêtes par sténographies dans les causes civiles, 15.

Bill pour amender l'article premier du Code de procédure civile, 16.

Bill fixant le taux d'intérêt payable aux institutions et corporations financières établies et constituées en corporation en vertu des statuts et lois de la province de Québec, 15.

Bill amendant la loi électorale de Québec, 63.

Bill amendant la loi électorale de Québec, 71.

Interpellations au Ministère :

Biens imposables :—Quelle était, en 1880, la valeur des—dans la province ? 38.

Biens imposables :—Quelle était, en 1889-90, la valeur des—dans la province ? 39.

Biens imposables :—Quelle était, en 1888 la valeur totale des—d'après les rôles transmis au Sécrétaire de la province ? 63.

Québec & Boston :—La Cie du chemin de fer rapide de—a-t-elle démontré qu'elle a les moyens de continuer ce chemin ? 112.

LESSARD, M. Joseph :—Elu, le 17 juin 1890, député du comté de MASKINONGÉ.

25e VOLUME.—2e SESSION 1890.

Fait partie des comités suivants :

Chemins de fer ; Agriculture, immigration et colonisation, 27 ; Impressions, 31.

Bills présentés :

Bill amendant la loi relative à la construction et réparation des églises, presbytères et cimetières, 152. Sanctionné, 343. (54 Vic., c. 30).

Bill amendant l'article 863 des S. R. P. Q., relativement à la loi des licences, 152.

Interpellation au Ministère :

Berthier, Maskinongé et St-Maurice :—Y a-t-il des gardes-chasse nommés pour ces comtés ? 194.

Adresse :

Fiset, Dr :—Copie d'une lettre adressée par le gouvernement au Dr Fiset, député fédéral, ou autre personne du comté de Matane, en mai ou juin dernier, relativement à un subside en faveur du chemin de fer de Matane, 122. Réponse, 122. (*Document No. 62.*) *Impression ordonnée, 307.*

BIBLIOTHÈQUE UNIVERSITÉ DE SHERBROOKE

LOCKE, M. Thomas :—Elu, le 6 septembre 1867, député du comté de STANSTEAD.

1er VOLUME.—SESSION 1867-68.

Fait partie des comités suivants :

Ordre permanents ; Bills privés, 7 ; Acte municipal, 34 ; Tingwick, 42.

2e VOLUME.—SESSION 1869.

Fait partie des comités suivants :

Ordres permanents, 15 ; Bills privés, 16.

Pétitions présentées :

De W. W. Oliver et *al.*, du comté de Stanstead, 53 ; demandant un octroi gratuit de terre et une aide de $100,000 pour la construction du chemin de fer de Waterloo, Magog et Stanstead, 59.

De A. C. Richardson et *al.*, du comté de Stanstead, 124 ; demandant que le bill du Conseil législatif pour amender les lois concernant le notariat ne devienne pas loi, 135.

3e VOLUME.—SESSION 1869-70.

Fait partie des comités suivants :

Ordres permanents ; Bills privés, 13 ; Code municipal, 21.

Pétitions présentées :

De W. L. Oliver et *al.*, de Barnston, 108,—et de C. Abbott et *al.*, de Magog, 111, tous du comité de Stanstead ; demandant de l'aide pour des chemins, 114, 117.

4e VOLUME.—SESSION 1870.

Fait partie des comités suivants :

Ordres permanents ; Bills privés, 10.

Présente le 7e rapport du comité permanent des *ordres permanents*, 104.

Pétitions présentées :

De William Hackwell et *al.*, du canton de Bedford, 11 ; demandant de l'aide pour un chemin, 14.

De Robert Manson et *al.*, du township Patton, 39 ; demandant que la concurrence de juridiction entre les cours de circuit de comté et les cours de circuit de district soit abrogée, 42.

De C. A. Richardson et *al.*, du comté de Stanstead ; demandant que le comté de Stanstead soit divisé en deux divisions d'enregistrement ; reçue et lue, 57.

LOCKE, M. THOMAS :—(*Suite.*)

Bill présenté :

Bill pour diviser le comté de Stanstead en deux divisions d'enregistrement, 59.

5e VOLUME—SESSION 1871.

(Réélu par acclamation le 15 juin 1871.)

Fait partie du comité suivant :

Dépenses contingentes, 11.

Pétition présentée :

De Ralph Merry et *al.*, du township de Magog, comté de Stanstead, 59 ; demandant un acte d'incorporation sous le nom de "Compagnie du chemin de fer de Waterloo et Magog," 67.

Bill présenté :

Bill pour incorporer la Compagnie du chemin à lisses de Waterloo et Magog, 75.

6e VOLUME.—SESSION 1872.

Fait partie du comité suivant :

Dépenses contingentes, 12.

Pétition présentée :

Du Révérend William Hansford et *al.*, du village de Stanstead Plain, 41 ; demandant un acte d'incorporation sous le nom de "*Stanstead Wesleyan College*," 52.

Bill présenté :

Bill pour incorporer le Collège Wesleyan de Stanstead, 57.

7e VOLUME.—SESSION 1873-74.

Fait partie du comité suivant :

Dépenses contingentes, 26.

Pétitions présentées :

De O. Morrill et *al.*, 41 ; demandant un acte d'incorporation sous le nom de "Compagnie du chemin de fer de jonction, de Massawippi et du Grand-Tronc," 48.

De la Compagnie du chemin de fer de Waterloo et Magog, 59 ; demandant des amendements à son acte d'incorporation, 67.

Bills présentés :

Bill pour incorporer la Compagnie du chemin de fer de Jonction de Massawippi et du Grand-Tronc, 53.

Bill pour incorporer la Compagnie du chemin de fer de Waterloo et Magog, 71.

BIBLIOTHÈQUE UNIVERSITÉ D'OTTAWA

LOCKE, M. THOMAS :—(*Suite.*)

Motion

Que la 60e règle de cette Chambre soit suspendue en autant qu'elle se rapporte au bill pour incorporer la Cie du chemin de fer de jonction de Massawippi et du Grand-Tronc ; adoptée, 68.

8e VOLUME—SESSION 1874-75.

Fait partie des comités suivants :

Dépenses contingentes, 25 ; Code municipal, 65.

Pétition présentée :

De Dame Nancy P. Parsons, épouse de William S. Hunter, de Stanstead, 49 ; demandant un acte l'autorisant à vendre certaines propriétés foncières dans le dit township, 53.

Bill présenté :

Bill pour autoriser Dame Nancy P. Parsons, épouse de W. S. Hunter à vendre certains biens fonds dans le comté de Stanstead, 63.

LORANGER, M. Louis-Onésime :—Elu, le 7 juillet 1875, député du comté de LAVAL.

9e VOLUME.—SESSION 1875.

Fait partie des comités suivants :

Pour préparer, l'adresse en réponse au discours du Trône, 11 ; Bibliothèque, 15 ; Dépenses contingentes, 17 ; Code de procédure civile, 37 ; Code municipal, 85.

Présente le 7e rapport du comité permanent des *bills privés*, 102 ; le 15e, 178.

Pétitions présentées :

Des Sœurs de l'Asile de la Providence, Montréal, 21 ; demandant de l'aide, 25.

Des Sœurs de l'Asile de la Providence Montréal, 21 ; demandant de l'aide en faveur de la salle d'Asile de St-Vincent de Paul, 24.

De J. B. Martin *al.*, de Lachine, 59 ; demandant que l'autorisation demandée par J. H. P. Simpson de vendre les Isles Dorval ne soit pas accordée, 65.

De la nouvelle Cie du Gaz de la cité de Montréal, 82 ; demandant que le bill pour incorporer la Cie du Gaz de St-Henri ne devienne pas loi, 83.

De James Foley, 135 ; demandant d'être entendu contre le bill pour incorporer *The Canada Tanning extrat Company*, (limitée), 143.

Bill présenté :

Bill pour valider certaines ventes de meubles de succession, (du Conseil législatif), 41.

10e VOLUME.—SESSION 1876.

Fait partie des comités suivants :

Pour préparer les listes des comités permanents, 19, 22 ; Pour préparer l'adresse en réponse au discours du Trône, 20 ; Bibliothèque, 22 ; Privilèges et élections ; Bills privés ; Comptes publics, 24 ; Code de procédure, 68 ; Code municipal, 69 ; Profession médicale, 106 ; Taxation municipale, 153.

Présente le 1er rapport du comité permanent des *comptes publics*, 33.

Pétitions présentées :

Des Sœurs de l'Asile de la Providence, Montréal, 19 ; demandant que leur allocation annuelle soit continuée et demandant de l'aide pour la salle d'Asile du St-Vincent de Paul, 24.

Du Rév. Alf. Tranchemontagne et *al.*, de St-Joseph de Montréal, 32 ; demandant de l'aide pour l'Asile Bethléem, 48.

De Moïse Morin et Jacques Morin, de St Arsène, 32 ; demandant un acte autorisant la vente volontaire des biens de feu Guillaume Morin, 48.

De Louis Archambault et *al*, de Montréal, 37 ; demandant un acte d'incoporation sous le nom de " La Société des Artisans Canadiens français de Montréal ", 52.

BIBLIOTHÈQUE UNIVERSITÉ

LORANGER, M. L.-O. :—(*Suite.*)

Du Collège des médecins et chirurgiens du Bas-Canada, 51 ; demandant un acte d'incorporation, 57.

De la Corporation de la cité de Montréal, 122 ; demandant que l'acte 37 Vic., ch. 51, sect. 114, sous-sec. 11, soit amendé reçue et lue, 131.

Bills présentés :

Bill pour autoriser la vente de certains biens substitués par le testament de Guillaume Morin, 64.

Bill pour amender l'acte d'incorporation du Collège des Médecins et Chirurgiens de la province de Québec, 64.

Bill pour amender les articles 48 et 561 du Code municipal, 72.

Bill pour incorporer la Société des Artisans Canadiens français de Montréal, 81.

11e VOLUME.—SESSION 1877-78.

Fait partie des comités suivants :

Pour préparer les listes des comités permanents, 21, 23 ; Pour préparer l'adresse en réponse au discours du Trône, 22 ; Bibliothèque, 29 ; Bills privés, 24 ; Privilèges et élections ; Comptes publics, 34 ; Impressions, 35 ; Code municipal, 68 ; Scellés et inventaires, 60 ; Taxation municipale, 142 ; Acte des chemins de fer de Québec, 197 ; Pour préparer une adresse exprimant confiance dans l'administration De Boucherville, 203.

Présente le 1er rapport du comité permanent des *comptes publics*, 45.

Présente le 5e rapport du comité permanent des *bills privés* ; le 11e, 127.

Pétitions présentées :

De la municipalité du village de la paroisse de Ste-Rose, 21 ; demandant que certains terrains soient détachés de la municipalité de la paroisse de Ste-Rose, et annexés à la dite municipalité du village, 28.

Des Sœurs de l'Asile de la Providence, Montréal, 21 ; demandant que leur allocation annuelle soit continuée, 29.

De MM. Catelli et frères, Montréal, 32 ; demandant de l'aide pour l'établissement d'une manufacture pour extraire et préparer la fécule de pommes de terre, 47.

De la Faculté de médecine de l'Université de Bishop's Collège, Montréal, 32 ; demandant que son allocation annuelle soit continuée, 47.

De la Cie des moulins à coudre de V. Hudon, Hochelaga, 53 ; demandant des amendements à son acte d'incorporation, 57.

Motions :

Qu'une adresse soit présentée à Son Excellence le Lieutenant-Gouverneur *Letellier de St-Just* lui exposant :

Qu'il résulte des explications données par l'honorable M. *Angers* et de la correspondance officielle communiquée à cette Chambre, que son Excellence le Lieutenant-Gouverneur reconnaît que les membres du cabinet *De Boucherville* ont agi avec bonne foi dans l'exercice de leurs devoirs.

BIBLIOTHÈQUE

LORANGER, M. L.-O. :—(*Suite.*)

Que Son Excellence a permis que les mesures soumises par son gouvernement à cette Chambre et au Conseil Législatif y fussent discutées et votées sans ordre de sa part de les suspendre.

Que, tout en protestant de son dévouement et de sa loyauté envers notre Gracieuse Souveraine, et de son respect envers Son Excellence le Lieutenant-Gouverneur de cette province, cette Chambre est d'opinion :

Que le renvoi d'office du cabinet *De Boucherville*, ayant eu lieu sans raison, constitue un danger imminent pour l'existence du gouvernement responsable en cette province, est un abus de pouvoir commis au mépris de la majorité de cette Chambre, dont il possédait et possède encore la confiance, et une violation des droits et des libertés du peuple ;

Que la dite adresse soit présentée à Son Excellence le Gouverneur-Général de la Puissance du Canada, au Sénat et à la Chambre des Communes du Canada, et à Son Excellence le Lieutenant-Gouverneur de la province de Québec; motion adoptée, 205, 207.

Qu'une adresse affirmant les privilèges et les immunités de la Chambre, soit signée et présentée par M. l'Orateur *Beaubien* à Son Excellence le Lieutenant-Gouverneur de la province de Québec, à la barre du Conseil législatif, lors de la prorogation de cette Législature ; adoptée, 210.

Bill présenté :

Bill pour annexer certaine partie de la paroisse de Ste-Rose, à la municipalité du village de Ste-Rose dans le comté de Laval, pour les fins municipales et scolaires, 51.

12e VOLUME—SESSION 1878.

(Réélu, par acclamation, le 24 août 1878.)

Fait partie des comités suivants :

Bibliothèque, 26 ; Privilèges et élections ; Bills privés ; Comptes publics, 31 ; Gages des ouvriers, 52 ; Acte électoral de 1875, 65.

Motions :

Sous-amendement (à l'adresse en réponse au discours du Trône), que cette Chambre est d'opinion que les principes de la constitution du gouvernement responsable exigent que le cabinet chargé de l'administration des affaires publiques soit appuyé de la majorité de cette Chambre ; débat, 16, 17 ; négativé, 18.

Amendement (en subsides), au sujet du tracé du chemin de fer Q. M. O. & O. ; débats 88 ; amendement retiré, 89.

LORANGER, M. L.-O. :—(*Suite.*)

Adresses :

De Boucherville :—Documents relatifs au renvoi d'office du ministère—, 34. Réponse, 75. Imprimée, 115. (*Document No. 17.*)

Elections générales :—Copie des opinions légales réclamées par le gouvernement concernant les listes en usage durant les dernières—; Copie des instructions données aux régistrateurs au sujet de ces listes, etc., 43. Réponse, 129. (*Document No. 45.*)

Jour d'actions de grâce :—Correspondance au sujet de la proclamation invitant le peuple à observer le 22e jour de novembre dernier (1877) comme jour—, 34. Réponse, 76. (*Document No. 17.*)

Montmagny :—Documents dans l'affaire Bernatchez, Bélanger et F rnier, relatifs à la nomination et la révocation d'un conseiller municipal pour Montmagny, 34. Réponse, 76. (*Document No. 17.*)

Panneton et Pacaud :—Documents relatif à la nomination de Philippe-Elisée Panneton député, protonotaire etc., et Philippe-Olivier-Ernest Pacaud, protonotaire pour le district des Trois-Rivières, 41. Réponse, 42. (*Document No. 8.*)

Q. M. O. & O. :—Rapports concernant la localisation de la ligne du chemin de fer—, entre Terrebonne & Montréal, 24.

Trois-Rivières :—Etat des revenus du bureau du protonotaire et du greffier de la couronne pour le district des—, depuis 1875, 43. Réponse, 97. (*Document No. 32.*)

13e VOLUME.—SESSION 1879.

Fait partie des comités suivants :

Bibliothèque, 36 ; Privilèges et élections, 39 ; Bills privés ; Comptes publics, 40 ; Enregistrement, 41 ; Code municipal, 60 ; Acte électoral de 1875, 94 ; Ferme de Notre-Dame des Anges et Pont Bickell, 90 ; Barreau, 147.

Présente le 16e rapport du comité permanent des *bills privés*, 188.

Pétitions présentées :

Des Dames directrices de l'Asile des orphelins catholiques romains, Montréal, 13 ; demandant de l'aide, 16.

Du Rév. F. J. Prud'homme et *al.*, des comtés de Montcalm et l'Assomption, 138 ; demandant que le bill pour incorporer la Cie des chemins à barrières des comtés de Montcalm et de l'Assomption ne devienne pas loi ; reçue et lue, 189.

De C. E. Germain et *al.*, de St-Vincent de Paul, 263 : demandant que les taux de péage sur les chemins à barrières de l'Isle de Montréal ne deviennent pas loi, 275.

De l'Asile St-Joseph du Bon Pasteur rue Fullum, et des Dames religieuses de Notre-Dame de charité du Bon Pasteur, Montréal, 12 ; demandant que leur allocation annuelle soit continuée, 16.

Interpellation :

Q. M. O. & O. :—Est-ce l'intention du gouvernement de louer le chemin de—avant la prochaine réunion de la Législature, 330,—Non, 330.

LORANGER, M. L.-O. :—(*Suite.*)

Bills présentés :

Bill concernant la vente des immeubles dans les limites de l'ancienne paroisse de Montréal, 33.

Bill pour amender de nouveau le Code municipal, 54.

Bill pour amender l'acte électoral de Québec, 1875, 75.

Bill pour amender l'article 2383 du Code civil du Bas Canada, 94.

Bill pour donner une juridiction concurrente aux cours civiles du district de Québec, avec celles des mêmes cours des districts de Montmagny et de Beauce sur les comtés de Bellechasse et Dorchester, 189.

Bill pour amender le ch. 27 des S. R. B. C., concernant les maitres et serviteurs, 225.

Motions :

Que le bill pour amender l'acte électoral de Québec, 1875, soit remis sur l'ordre du jour ; adoptée, 104.

Pour renvoyer de nouveau à un comité général, le bill concernant le Cie d'assurance mutuelle de Joliette ; adoptée, 125 ; le bill pour amender l'acte incorporant la Cie du chemin à macadamiser de Laprairie, 177, négativée, 184.

Sous-amendement (à la motion pour la réception du rapport du comité géneral sur le bill pour amender les lois sur l'instruction publique ;)—qu'instruction soit donnée au surintendant de l'éducation de demander des soumissions par la voie des journaux pour la vente des livres et autres objets qui font partie du dépot de livres ; négativé, 306.

Sous-amendement (à la motion de l'hon. M. *Joly* pour ajourner la Chambre du 2 sept au 28 oct) ;—que la Chambre soit ajournée jusqu'à demain à 3h P. M., et que cette Chambre ne s'ajourne pas avant qu'une entente ait eu lieu entre les deux branches de la Législature ; Objection faite ; M. l'Orateur décide que la dernière partie de cette motion n'est pas dans l'ordre, 352.

Adresses :

Isle Jésus ; —Documents concernant la construction d'une voie ferrée sur l'—, à partir du village de St-Vincent de Paul jusqu'à la jonction St-Martin, 31. Imprimé, 341.

Q. M. O. & O. :—Copie des estimés ou rapports mensuels faits par les ingénieurs du gouvernement depuis le 1er jour de décembre 1877, tant sur la section Est que sur la section Ouest du—, 31. Imprimée, 341.

Q. M. O. & O. :—Correspondance, depuis le 1er janvier 1878, échangée entre le département des travaux publics et les entrepreneurs des sections Est et Ouest du— relativement à cette entreprise, 53. Imprimée, 342.

Québec et Lac St-Jean,—Document, concernant le paiement, des subsides accordés à la Cie du chemin de fer de—209. Réponse, 276. Imprimée, 346. (*Document No 95.*)

BIBLIOTHÈQUE UNIVERSITÉ DE SHERBROOKE

LORANGER, L'HONORABLE L.-O. :—(*Suite.*)

Divers :

L'n item des ordres du jour étant appelé et l'hon. M. *Joly* ayant dit *dropped* "ajourné", M. *Loranger* demande que l'hon. Premier soumette par écrit sa proposition de retirer cet item, 189. M. l'Orateur renvoie l'objection, 189.

Ayant accepté une charge de profit sous la couronne, son siège est déclaré vacant ; mandat émis pour une nouvelle élection, 365.

14e VOLUME.—SESSION 1880.

Ayant accepté, le 31 octobre 1879, la charge de *Procureur-général* son siège devient vacant, il subit une nouvelle élection et est réélu le 13 novembre 1879; certificat de son élection, 3.

Fait partie des comités suivants :

Pour préparer les listes des comités permanents, 10 ; Pour préparer l'adresse en réponse au discours du Trône, 14 ; Privilèges et élections ; Bills privés ; Comptes publics, 20 ; Code municipal, 89 ; Barreau, 252 ; Employés de la Chambre et du Conseil, 253.

Nommé Commissaire pour économie interne de la Chambre, 11.

Pétitions présentées :

De la Congrégation du Très-Saint Rédempteur, établie à Ste-Anne de Beaupré, 40 ; demandant un acte d'incorporation, 56.

Des sœurs de la Providence de St-Vincent de Paul ;—des Dames directrices de l'Asile des orphelins catholiques romains, Montréal, 40 ; demandant que leur allocation annuelle soit continuée, 56.

Bills présentés :

Bill pour l'emploi en dehors des murs des prisons communes des prisonniers qui y sont incarcérés, 31.

Bill pour autoriser la refonte des Statuts généraux de cette province, 31.

Bill pour amender la loi relative à la constitution de la Cour supérieure, 31.

Bill concernant les termes de la cour de session général de la paix, dans les districts de Québec et Montréal, 31.

Bill concernant le Barreau de la province de Québec, 41.

Bill pour amender l'acte concernant l'économie interne de la Chambre, 41.

Bill pour amender la constitution de la cour du Banc de la Reine, 57.

Bill pour incorporer la Congrégation des Rév. Pères Rédemptoristes à Ste-Anne de Beaupré, 95.

Bill pour incorporer le Club de la Garnison de Québec, 156.

Bill pour donner plus d'efficacité à la loi du cadastre concernant les bureaux d'enregistrement et leur inspection, 218, 286.

LORANGER, L'HONORABLE L.-O. :—(*Suite.*)

Bill pour changer le chef-lieu du district judiciaire de Kamouraska, 241, 296.

Bill pour partager la division d'enregistrement des Trois-Rivières en deux divisions d'enregistrement, 291.

Motion :

Que le bill ci-dessus soit maintenant lu une seconde fois,—Objection étant faite que ce bill n'est par dans l'ordre parce que c'est un bill privé, M. l'Orateur déclare qu'il est hors d'ordre, 297.

Divers :

Informe la Chambre que le Lieutenant-Gouverneur recommande certaines mesures, 254, 218.

15e VOLUME.—SESSION 1881.

Fait partie des comités suivants :

Pour préparer les listes des comités permanents, 8 ; Pour préparer l'adresse en réponse au discours du Trône, 13 ; Privilèges et élections ; Bills privés, 17 ; Barreau, 30 ; Code municipal, 39 ; Code de procédure civile, 39 ; Acte des élections contestées de 1875, 142.

Nommé Commissaire de l'économie interne de la Chambre, 37.

Pétitions présentées :

Des Sœurs de la Providence de St-Vincent de Paul, 7 ; demandant que leur allocation annuelle soit continuée et augmentée, 17.

Du Rév. O. Desorcy et *al.*, 7 ; demandant qu'une allocation annuelle soit accordée au collège du Sacré-Cœur de Sorel, 17.

De J. O. V. Giasson et *al.*, notaires publics, 7 ; demandant des amendements aux lois concernant l'enregistrement et le notariat, 17.

De l'Asile des orphelins catholiques, Montréal, 41 ; demandant que son allocation annuelle soit continuée, 55.

Du Rév. N. Lavallée et *al.* de St-Vincent de Paul, 41,—et du Rév. J. G. Watier et *al.*, de St-François de Sales, 89, 102 ; demandant que le bill concernant l'Université Laval ne devienne pas loi, 55.

De Charles DuBerger et *al.*, de la Malbaie, tous officiers de justice dans et pour le district du Saguenay, 266 ; demandant qu'il leur soit accordé des émoluments dans les enquêtes pour contestation d'élection, 272.

Bills présentés :

Bill concernant le Barreau de la province de Québec, 19.

Bill pour amender les articles 68, 75, 144, 549, 550, 586, 587 et 712 du Code de procédure civile, 24.

BIBLIOTHÈQUE UNIVERSITÉ DE QUÉBEC

LORANGER, L'HONORABLE L.-O. :—(*Suite.*)

Bill pour la nomination d'un juge en chef de la Cour supérieure pour le district de Montréal, 24.

Bill pour changer le chef-lieu du district judiciaire de Kamouraska, 89.

Bill pour corriger une erreur cléricale dans le plan et livre de renvoi de la paroisse de Ste-Rose, 116.

Bill concernant la publication de certains ordres en Conseil, proclamations et règlements des départements, 226.

Motions :

Que la Chambre se forme en comité général pour considérer certaines résolutions concernant le chef-lieu du district de Kamouraska ; Objection ; M. l'Orateur remet sa décision au lendemain, 58 ; Renvoie l'objection, 62. Motion adoptée, 74.

Que la résolution du comité catholique de l'instruction publique (recommandant la passation du bill concernant l'Université Laval) soit référée au comité des bills privés ; Et objection étant faite que cette amendement n'est pas dans l'ordre ; M. l'Orateur décide qu'il n'est pas dans l'ordre, 104.

Que la résolution du comité catholique de l'instruction publique ne soit pas imprimée, mais qu'elle soit référée au comité des bills privés ; adoptée, 105.

Met devant la Chambre le document suivant :

Rapport de la commission pour la révision et la refonte des statuts, 18. (*Document No. 9.*)

16e VOLUME.—SESSION 1882.

(Réélu le 2 décembre, 1881.)

Fait partie des comités suivants :

Pour préparer les listes des comités permanents, 9 ; Législation et lois expirantes, 17 ; Règles de la chambre, 56 ; Acte électoral de 1875, 94.

Présente le rapport du comité spécial pour préparer les listes des *comités permanents*, 17.

Présente le second rapport de la commission pour reviser et *refondre les statuts* de la province, 346.

Pétitions présentées :

Des Sœurs de la Providence, de la paroisse de St-Vincent de Paul, 7, 16,—de l'Asile des orphelins catholiques romains, Montréal, 32, 48,—de l'Hospice St-Charles ; —et du Dispensaire Ophthalinique, établi à l'Asile Nazareth, Montréal, 87, 98 ; —et de l'Asile Bethléem, de St-Joseph de Montréal, 224, 227 ; demandant de l'aide.

De G. C. Dessaulles et *al.*, 28 ; demandant un acte d'incorporation sous le nom de "Cie de Macadam de St-Hyacinthe", 47.

LORANGER, L'HONORABLE L.-O. :—(*Suite.*)

Du Rév. J. G. Watier et *al.*, de St-François de Sales ;—du Rév. J. B. Lemonde et *al.*, de Ste-Dorothée, 46, 59 ;—du Rév. J. J. Desautels et *al.*, de Ste-Rose, 82, 93 ;—et du Rév. A. H. Coutu et *al.*, de St-Vincent de Paul, 87, 98 ; demandant de l'aide pour la reconstruction du Collège Ste-Thérèse.

Du Rév. J. J. Desautels et *al.*, de Ste. Rose, 46 ; demandant une aide de $10,000 pour la fondation d'une académie dans la dite paroisse, 59.

De J. B. Rolland et *al.*, de Montréal, 57 ; demandant l'incorporation de la Cie de papier Rolland, 82.

De l'Ecole de médecine et de chirurgie, Montréal, 121 ; demandant de l'aide, 134.

De la Société des Artisans Canadiens français, de la cité de Montréal, 87 ; demandant des amendements à son acte d'incorporation, 97.

De la Corporation de la Cité de Montréal 130 ; demandant que le bill pour permettre à la ville de St-Henri, aux municipalités des villages de St-Gabriel, de Ste-Cunégonde, de St-Jean Baptiste, de la Côte St-Louis et de la Côte St-Antoine, de se servir des égouts de la Cité de Montréal ne devienne pas loi, 137.

Bills présentés :

Bill concernant la légalisation et la garde des régistres de sépultures tenus par la Congrégation Notre-Dame à Villa-Maria, 30.

Bill concernant l'indépendance des juges des sessions de la paix à Montréal et à Québec, 30.

Bill pour faciliter l'intervention de la Couronne dans les causes civiles dans lesquelles la constitutionalité des lois fédérales ou provinciales est mise en question, 231.

Bill concernant certains employés publics, 231.

Motions :

Amendements pour renvoyer de nouveau à un comité de toute la Chambre, le bill pour amender l'article 1033 du Code de procédure ; adopté, 182 ;—le bill pour incorporer la Cie générale des dépots de Montréal ; adopté, 196.

Amendement pour renvoyer à six mois la seconde lecture du bill pour rappeler l'acte 43-44 Vict., ch. 5 ; adopté, 239.

Amendement pour renvoyer à six mois la seconde lecture du bill pour amender la loi concernant le recours au civil dans les cas de libelle ; adopté, 240.

Que le rapport de la commission de codification des Statuts soit renvoyé au comité permanent de Législation ; adopté, 319.

Met devant la Chambre les documents suivants :

Actes déclarés inconstitutionnels,—Rapport de toutes décisions judiciaires declarant inconstitutionnels certaines actes de cette Législature, etc ; renvoyé au comité de Législation, 196. Rapport de ce comité, 347. (*Document No. 50.*) Imprimé, 361.

Codification des statuts ;—Rapport de la commission de—sur les réformes judiciaires, 77. Imprimé, 79. (*Document No. 18.*)

BIBLIOTHÈQUE UNIVERSITÉ DE

LORANGER, L'HONORABLE L.-O. :—(*Suite.*)

Choquette, Philippe-Auguste ;—Documents reçus de—, de Montmagny se rattachant à une enquête tenue par Joseph Nicole, juge de paix à Montmagny, en décembre et janvier 1881, 333, 359. (*Document No. 66.*)

Montréal ;—Extraits des délibérations du conseil de la cité de Montréal, du 24 avril 1882, relativement au bill pour permettre aux municipalités environnantes de se servir des égoûts de la dite cité, 178. *Appendice No. 3*, page 385.

17e VOLUME.—SESSION 1883.

Nommé, le 5 août 1882, Juge de la Cour Supérieure, 11.

LOVELL, M. Henry :—Elu, le 1 mai 1878, député du comté de STANSTEAD.

12e VOLUME.—SESSION 1878.

Fait partie des comités suivants :

Ordres permanents ; Agriculture, immigration et colonisation ; Industries, 31.

13e VOLUME.—SESSION 1879.

Fait partie des comités suivants :

Ordres permanents, 39 ; Agriculture ; Industries, 40 ; Bill concernant la ligne de division entre les comtés de Compton et Beauce, 247.

Pétitions présentées :

De *The Beebe Plain Advent Camp Meeting Association*, 13 ; demandant des amendements à son acte d'incorporation, 16.

De John Thornton et *al.*, de Coaticook, 39 ; demandant un acte d'incorporation sous le nom de " *Coaticook Cotton Company* " 48.

Bills présentés :

Bill pour amender l'acte d'incorporation de " *The Beebe Plain Advent Camp Meeting Association*, " 50.

Bill pour incorporer la Cie de Coton de Coaticook, 59.

Divers :

Appelé à remplacer temporairement M. l'Orateur au fauteuil, 60, 282.

14e VOLUME.—SESSION 1880.

Fait partie des comités suivants :

Ordres permanents ; Agriculture, immigration et colonisation ; Industries 20.

Bill présenté :

Bill pour amender et refondre de nouveau l'acte concernant la profession médicale et la chirurgie dans la province de Québec et pour venir en aide à Théodore Davis Whitcher, 68.

Divers :

Appelé à remplacer temporairement M. l'Orateur au fauteuil, 117.

BIBLIOTHÈQUE UNIVERSITÉ DE SHERBROOKE

LOVELL, M. HENRY :—(*Suite.*)

15e VOLUME—SESSION 1881.

Fait partie des comités suivants :

Ordres permanents, 17 ; Agriculture, immigration et colonisation : Industries, 18.

Pétitions présentées :

De la municipalité du village de Coaticook, 7 ; demandant que le dit village soit érigé en ville, 17.

Du Rév. J. Oct. LeBlanc et *al.*, de St-Herménégilde, 134, 156,—et de J. B. Gendreau et *al.*, de Coaticook, 172, 183 ; demandant que le bill concernant l'Université Laval ne devienne pas loi.

Bill présenté :

Bill pour ériger le village de Coaticook en ville, 48.

LOVELL, M. Moodie-Brock :—Elu, le 17 juin 1890, député du comté de STANSTEAD.

25e VOLUME.—2e SESSION 1890.

Fait partie des comités suivants :

Bills privés ; Agriculture, immigration et colonisation, 27 ; Sous-comité d'agriculture, 110.

Pétitions présentées :

De *The International Advent Christian Conferences*, 10 ; demandant un acte d'incorporation, 14.

De L. C. Bachand et *al.*, 27 ; demandant un acte d'incorporation, sous le nom de *The Coaticook River Water Power Company*, 35.

Bills présentés :

Bill constituant en corporation la partie de la *International Advent Christian Conferences* située et comprise dans la province de Québec, 50. Sanctionné, 342. (54 Vic., ch. 67.)

Bill constituant en corporation la Compagnie du pouvoir hydraulique de la rivière Coaticook, 66. Sanctionné, 342. (54 Vic., ch. 73.)

LUSSIER, Alexandre-Albert-Edouard :—Elu, le 14 octobre 1886, député du comté de VERCHÈRES.

21e VOLUME—SESSION 1887.

Fait partie des comités suivants :

Comptes publics ; Agriculture, immigration et colonisation, 38.

Interpellations au Ministère :

Cie du chemin de fer Montréal & Sorel :—Terres du comté de Verchères traversées pa. la—, 139.

Repatriement des canadiens émigrés aux Etats-Unis :—Le gouvernement a-t-il l'intention de favoriser l'œuvre du—? 213.

Ordres de la Chambre :

Varennes, Collège de—:—Copie de la requête des membres de la Corporation du—pour obtenir une subvention, 156.

Repatriement :—Copie de la pétition de M. Lapalme et *al.*, de Massachusetts, au sujet du repatriement des Canadiens, 287. Réponse, 290. (*Document No. 108.*)

22e VOLUME.—SESSION 1888.

Documents mis devant la Chambre relatifs à son élection contestée, 80.

Fait partie des comités suivants :

Agriculture ; Comptes publics, 45 ; Acte des Médecins vétérinaires, 243.

Interpellations au Ministère :

Agent de repatriement des canadiens émigrés, 162.

Bâtisses de l'exposition, Montréal, 221.

Frais de voyage et établissement des canadiens français qui voudraient revenir au pays, 260.

Haras national :—Est-ce l'intention de donner une aide pour un—? 188.

Inspecteurs des sociétés d'agriculture, 145.

Lot de terre gratuit :—Est-ce l'intention du gouvernement de donner au douzième enfant vivant de la famille d'un colon un—? 316.

Montréal et Sorel :—Règlement des réclamations contre la Compagnie du chemin de fer de—, 316, 319.

23e VOLUME.—SESSION 1889

Fait partie des comités suivants :

Agriculture, immigration et colonisation 27 ; Comptes publics, 26.

BIBLIOTHÈQUE UNIVERSITÉ DE SHERBROOKE

LUSSIER, M. A.-A.-E. :—(*Suite.*)

Interpellations au Ministère :

Compagnie du chemin de fer de Montréal et Sorel :—Sera-t-elle tenue de mettre sa voie en opération ? 135.

Conférenciers agricoles :—Est-ce l'intention de nommer des—pour donner des lectures ? 272.

Conseil d'agriculture :—Sera-t-il maintenu ? 103.

Conseil d'agriculture :—Comment rend-il ses comptes ? 121.

Ecole supérieure des arts et métiers :—Est-ce l'intention du gouvernement de fonder une—, ou de continuer l'aide actuelle aux écoles déjà existantes ? 342.

Exposition de comté :—Le gouvernement est-il disposé à leur venir en aide ? 175.

Police provinciale :—Est-ce l'intention du gouvernement d'abolir la—et de l'affilier à la police municipale des grandes villes ? 342.

Sociétés et écoles d'agriculture :—Est-ce l'intention du gouvernement de nommer un inspecteur des— ? 371.

Verchères :—Est-ce l'intention du gouvernement de nommer un garde-forestier pour protéger les forêts du comté de—et autres ? 188.

24e VOLUME.—1ère SESSION 1890.

Fait partie des comités suivants :

Agriculture, immigration et colonisation ; Comptes publics, 72.

Bills présentés :

Bill amendant le Code civil, relatif aux certificat d'enregistrement dans certains cas, 138.

Bill pour rendre général le mode de tenir les index aux immeubles introduit par la loi relative à l'inspection des bureaux d'enregistrement, 139.

Interpellations au Ministère :

Compagnies de chemins de fer :—Seront-elles tenues de se conformer à certaines dispositions concernant les enregistrements et renouvellements ? 410.

Bureau d'enregistrement :—Au sujet de l'index aux immeubles dans les—, 362.

Enregistrements et renouvellements auxquels sont tenues les compagnies de chemins de fer, 410.

Inspecteur des bureaux d'enregistrement :—Sera-t-il maintenu d'une manière permanente ? 384.

Index aux immeubles dans les bureaux d'enregistrement, 36[illegible].

Montréal et Sorel :—Le gouvernement a-t-il fait saisir la ligne de chemin de fer de 119.

LUSSIER, M. A.-A.-E. :—(*Suite.*)

Montréal et Sorel :—Le gouvernement est-il informé qu'une opposition est faite à la vente du chemin de fer—? 460.

Montréal et Sorel :—La Compagnie du chemin de fer—a-t-elle déposé au bureau de l'honorable Premier un plan et livre de renvoi, depuis que son chemin a été construit ? 464. Pourquoi n'a-t elle pas suivi le tracé convenu ? 464.

Protonotaires :—Vont-ils recevoir à l'avenir un salaire fixe ? 234.

Motions :

Que le bill pour rendre général le mode de tenir les index aux immeubles soit remis sur l'ordre du jour pour seconde lecture ; adoptée, 169.

Motion pour la seconde lecture du bill pour rendre général le mode de tenir les index aux immeubles ; négativée, 345.

25e VOLUME.—2e SESSION 1890.

(Réélu, par acclamation, le 10 juin 1890.)

Fait partie des comités suivants :

Bills privés ; Agriculture, immigration et colonisation ; Industries, 27.

Motion :

Considérant.....que, du moment que le Premier Ministre a abandonné la charge de Président du Conseil exécutif, il n'y a plus de raisons qu'elle existe ; qu'en conséquence, cette Chambre se déclare pour l'abolition de cette charge ; amendement de M. *Bourbonnais* pour ajourner le débat, proposé et retiré ; amendement de l'honorable M. *Pelletier*, que cette Chambre,.....satisfaite des explications ministérielles passe à l'*item* suivant de l'ordre du jour ; adopté, 213.

BIBLIOTHÈQUE UNIVERSITÉ DE SHERBROOKE

LYNCH, M. WILLIAM-WARREN :—Elu, par acclamation, le 12 juin 1871, député du comté de BROME.

5e VOLUME—SESSION 1871.

Fait partie des comités suivants :

Adresse en réponse au discours du Trône, 9 ; Privilèges et élections ; Comptes publics, 11 ; Comité conjoint de la Bibliothèque, 13 ; Amélioration des chemins publics, 48.

Pétition présentée :

De la Compagnie du chemin de fer de la Vallée de la Rivière Noire et Missisquoi, 46 ; demandant de l'aide, 63.

Bill présenté :

Bill pour donner au Synode du diocèse de Montréal pouvoir de subdiviser des paroisses érigées pour des fins ecclésiastiques par lettres patentes, 83.

Motions :

Seconde l'adresse en réponse au discours du Trône, 8.

Pour renvoyer de nouveau à un comité de toute la chambre le bill concernant les licences de mariage ; adoptée, 62.

Pour renvoyer de nouveau à un comité de toute la chambre le bill pour amender certains articles du Code de procédure civile et pour pourvoir à la nomination d'un juge de district à Montréal négativée, 159.

6e VOLUME.—SESSION 1872.

Fait partie des comités suivants :

Privilèges et élections, 12 ; Comptes publics ; Comité conjoint de la bibliothèque, 13 ; Comité spécial élection de Joliette, 100.

Prête serment comme membre d'un comité d'élection (Joliette), 105.

Pétition présentée :

De la Compagnie du chemin de fer de jonction des comtés du Sud-Est, 41 ; demandant des amendements à son acte d'incorporation, 52.

Bill présenté :

Bill pour amender les divers actes concernant la Compagnie du chemin de fer de Jonction Sud-Est, 72.

LYNCH, M. W.-W. :—(*Suite.*)

Motions :

Que le comité spécial sur la pétition d'élection de Joliette ait la permission de s'ajourner jusqu'à vendredi, le 20 décembre courant, à dix heures A. M., et ce, du consentement du pétitionnaire et du membre siégeant ; adoptée, 109.

Qu'il soit permis au comité spécial, nommé pour juger du mérite de la pétition se plaignant de l'illégalité de l'élection et du retour pour le district électoral de Joliette, de s'ajourner jusqu'au 2e jour de la 3e session de ce Parlement, à midi, et ce, du consentement du pétitionnaire et du membre siégeant ; adoptée, 177.

7e VOLUME—SESSION 1873-74

Fait partie des comités suivants :

Privilèges et élections ; Chemins de fer, 25 ; Comptes publics ; Comité conjoint de la Bibliothèque, 26 ; Bill incendie du palais de justice de Québec, 33 ; Administration de la justice, 49.

Présente le rapport du comité spécial sur élection contestée de Joliette, 11.

Pétitions présentées :

De la Compagnie du chemin de fer du Sud-Est, 11,—et de la Compagnie du chemin de fer de la Vallée des rivières Missisquoi et Noire, 23 ; demandant respectivement des amendements à leur acte d'incorporation, 15, 27.

De Demoiselle Annie MacPherson, de Londres, Angleterre, et Demoiselle Emma Gertrude Barker, de Knowlton, 36 ; demandant de l'aide pour " *The Knowlton distributing Home,* " 45.

De Francis D. N. Bastien et *al.*, 48 ; demandant la passation d'un acte leur permettant d'agir comme notaires et comme régistrateurs, 55.

Bills présentés :

Bill pour amender la charte de la Compagnie du chemin de fer du Sud-Est, 28.

Bill pour amender l'acte d'incorporation de la Compagnie du chemin de fer de la Vallée des rivières Missisquoi et Noire, 43.

Bill pour amender et refondre le notariat, 61.

Motion :

Que le bill pour refondre et amender les actes concernant le notariat soit maintenant lu la seconde fois ; adoptée, 151

8e VOLUME—SESSION 1874-75.

Fait partie des comités suivants :

Privilèges et élections ; Chemins de fer ; Comptes publics, 25 ; Statistiques hygiéniques et mortuaires, 36 ; Assurances mutuelles, 37 ; Notariat, 45 ; Code municipal, 65.

BIBLIOTHÈQUE UNIVERSITÉ DE SHERBROOKE

LYNCH, M. W.-W. :—(*Suite.*)

Pétitions présentées :

De la Compagnie du chemin de fer de la Vallée des rivières Missisquoi et Noire, 13 ; demandant des amendements à son acte d'incorporation, 17.

Du Titulaire et des syndics de l'église St-Jean, de la paroisse de St-Jean L'Evangéliste, 34 ; demandant un acte leur donnant le droit d'acquérir et de vendre des propriétés et pour d'autres fins, 42.

De Frs. de Sales Eastien et *al.*, 34 ; demandant un acte leur permettant d'agir comme notaires et comme régistrateurs, 42.

Des exécuteurs du testament de feu Stanley C. Bagg, de Montréal, 54 ; demandant un acte les autorisant à disposer de certaines propriétés chargées de substitution par le dit testament, 60.

De Joseph D. Molson, ci-devant de Montréal et maintenant de Lennoxville, 103 ; demandant un acte lui donnant droit de vendre un certain immeuble grévé de substitution, 118.

Bills présentés :

Bill pour amender l'acte 37 Vict., ch. 13, concernant la profession de notaire, 39.

Bill pour amender de nouveau la Cie du chemin de fer de la Vallée des rivières Missisquoi et Noire, 39.

Bill pour autoriser les ministres et les marguillers de l'église de St-Jean, dans la paroisse de St-Jean L'Evangéliste, dans le diocèse de Montréal, à vendre certaines propriétés et à en acquérir d'autres à sa place et pour autres fins, 63.

Bill pour autoriser les exécuteurs de Stanley C. Bagg, écuier, ci-devant de la cité de Montréal, à vendre, échanger, aliéner et transporter une certaine propriété foncière grévée d'une substitution dans le dit testament et à en placer les produits, 89.

Bill pour changer le nom du chef-lieu du district de Bedford, NelsonVille, en celui de Sweetsburgh, 97.

Bill pour autoriser Joseph Dinham Molson et William Hastings Kerr à vendre une certaine propriété immobilière grévée d'une substitution, 129.

Adresse :

Betsiamis :—Correspondance concernant les terres de la Pointe de Betsiamis, dans le comté de Saguenay, vendues à la Cie de la Baie d'Hudson, par le gouvernement de la ci-devant province du Canada, en 1867, ou concernant la prétendue révocation de la dite vente le 2 octobre 1872, rapports, ordres en conseil, &c, 106

Motion :

Amendement (à la motion pour que la Chambre se forme en comité général pour considérer certaines résolutions concernant une aide additionnelle à certaines compagnies de chemins de fer) proposé ; débat, 177. Débat repris ; amendement rejeté, 181.

LYNCH, M. W.-W. :—(*Suite.*)

9e VOLUME.—SESSION 1875.

(Réélu, par acclamation, le 30 juin 1875.)

Fait partie des comités suivants :

Privilèges et élections ; Chemins de fer, 17 ; Comptes publics, 18 ; Statistiques hygiéniques et mortuaires, 27 ; Notariat, 27 ; Code de procédure civile, 37 ; Code municipal, 85.

Pétition présentée :

De Frost Wood Gray, de la cité de Québec et de Maria Gray, de Brighton, Angleterre, 33 ; demandant un acte les autorisant à vendre une certaine propriété dans la cité de Québec, 38.

10e VOLUME.—SESSION 1876.

Fait partie des comités suivants :

Comité conjoint de la Bibliothèque, 22 ; Privilèges et élections ; Chemins de fer ; Comptes publics, 24 ; Notariat ; Code municipal, 69 ; Code de procédure civile, 68 ; Taxation municipale, 153.

Présente divers rapports du comité permanent sur *Code municipal*, 85, 151.

Présente divers rapports du comité permanent des *chemins de fer*, 33, 67, 105, 123, 129.

Pétitions présentées :

De Daniel Thomas, de Sherbrooke, 19 ; demandant un acte l'autorisant à pratiquer comme notaire et régistrateur, 24.

De Eugène Dyer et *al.*, de Sutton, 26 ; demandant un acte d'incorporation sur le nom de "*The Fairmount Cemetary Company*," 29.

De A. A. Mooney et *al.*, de Bolton, 26 ; demandant un acte pour diviser le dit township en deux municipalités séparées, 29.

De la Cie du chemin de fer du Sud-Est, 51 ; demandant de l'aide, 58.

De John Arthur et *al.*, 66 ; demandant que le bill pour diviser le township de Bolton ne devienne pas loi. 74.

De l'hon. Louis Archambault et *al.*, 66.

Bills présentés :

Bill pour incorporer la Cie du cimetière de Fairmount, 38.

Bill pour ériger le township de Bolton en deux municipalités séparées, 38.

Bill pour amender de nouveau certains articles du Code municipal, 48.

Bill pour autoriser Daniel Thomas, écr., notaire à pratiquer comme notaire et régistrateur, 53.

Bill pour amender les articles 1669 et 2042 du Code civil, 81.

BIBLIOTHÈQUE UNIVERSITÉ DE SHERBROOKE

LYNCH, M. W.-W. :—(*Suite.*)

Motions :

Qu'il soit nommé un comité spécial pour s'enquérir des meilleures mesures à adopter pour remédier à l'injustice qui se rattache à l'imposition des taxes municipales tel qu'actuellement pratiquée ; adoptée, 153.

Pour renvoyer de nouveau à un comité général le bill pour amender les lois concernant l'instruction publique; negativée, 173.

11e VOLUME—SESSION 1877-78.

Fait partie des comités suivants :

Chemins de fer, 24 ; Privilèges et élections ; Comptes publics, 34 ; Bibliothèque, 29 ; Code municipal, 68 ; Code civil, 121 ; Scellés et inventaires, 60 ; Acte des chemins de fer de Québec, 197 ; Pour préparer une adresse exprimant confiance dans l'administration de Boucherville, 203.

Présente divers rapports du comité des *chemins de fer*, 71, 118, 120, 141, 146.

Présente rapport du comité sur *code municipal*, 132.

Présente rapport du comité sur *taxation municipale*, 171.

Présente rapport du comité pour préparer *adresse* au Lieutenant-Gouverneur *Letellier* exprimant *confiance* dans *l'administration De Boucherville*, 203.

Pétitions présentées :

Du ministre et des syndics de l'Eglise St André, Montréal, 28 ; demandant des amendements à l'acte d'incorporation concernant la dite Eglise, 33.

De la Compagnie d'assurance mutuelle contre le feu des comtés de Shefford et Brome, 32 ; demandant la passation d'un acte pour légaliser l'organisation de la dite compagnie, 47.

De l'Institut Hervey, Montréal, 141 ; demandant que son allocation annuelle soit continuée, 152.

Bills présentés :

Bill pour légaliser certains procédés préliminaires de l'acte d'incorporation de la Cie d'assurance mutuelle contre le feu des comtés de Shefford et Brome, 55.

Bill pour amender de nouveau la loi concernant l'instruction publique, 55.

Bill pour amender l'acte concernant les cours de commissaires pour la décision sommaire des petites causes, 55.

Bill pour protéger les créanciers hypothécaires, dans la vente des biens immobiliers par les shérifs et pour amender dans ce but l'article 699 du Code de procédure civile, 71.

Bill pour permettre aux ministres et aux syndics de l'Eglise St-André Montréal, d'emprunter une somme d'argent et d'hypothéquer à cette fin la propriété de la dite Eglise, 137.

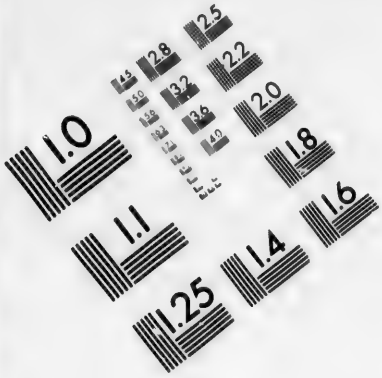

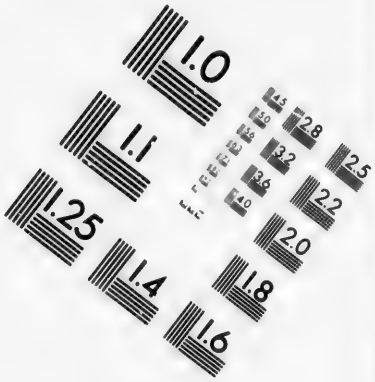

IMAGE EVALUATION
TEST TARGET (MT-3)

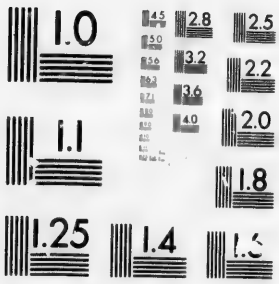

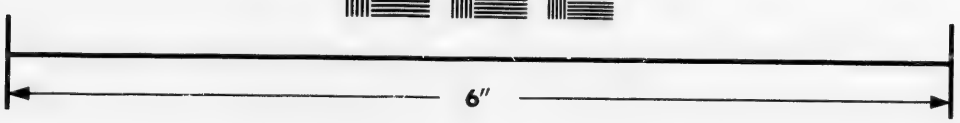

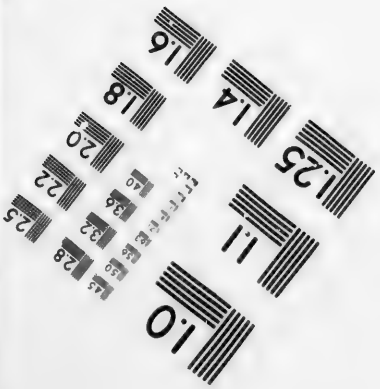

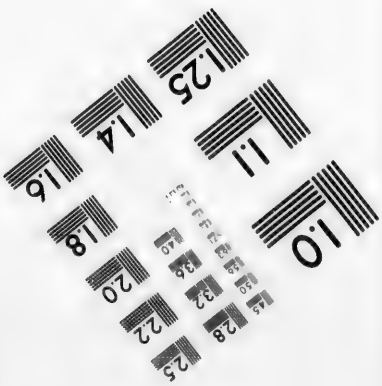

Photographic
Sciences
Corporation

23 WEST MAIN STREET
WEBSTER, N.Y. 14580
(716) 872-4503

LYNCH, M. W.-W. :—(*Suite.*)

Motions :

Amendement (à la motion de l'hon. M. *Angers* pour ajourner la Chambre,)—Qu'il soit résolu que cette Chambre désire réitérer ses expressions de loyauté et de dévouement à Sa Majesté la Reine Victoria et sa soumission parfaite à la constitution ;

Que cette Chambre renouvelle la déclaration de sa confiance dans l'administration *De Boucherville* si énergiquement exprimée pendant cette session ; 202 ; Amendement adopté, 204.

12e VOLUME—SESSION 1878.

(Réélu le 1er mai 1878.)

Fait partie des comités suivants :

Pour préparer les listes des comités permanents, 23 ; Bibliothèque, 26 ; Chemins de fer ; Comptes publics, 31 ; Code municipal, 33 ; Gages des ouvriers, 52.

Présente le 1er rapport du comité spécial sur le bill relatif aux gages des ouvriers, 96.

Motion :

Amendement (à la 3e lecture du Bill pour réprimer les processions de parti)—Que cette Chambre est d'opinion que le dit bill n'est pas dans les limites de sa juridiction, et de plus, que ses dispositions ne sont pas de nature à produire l'effet qu'il a en vue ; adopté, 93.

Divers :

Appelé à remplacer temporairement M. l'Orateur au fauteuil, 86.

13e VOLUME.—SESSION 1879.

Fait partie des comités suivants :

Pour préparer les listes des comités permanents, 13 ; Bibliothèque, 36 ; Chemins de fer ; Comptes publics, 40 ; Code municipal, 60 ; Ferme Notre-Dame des Anges, 90 ; Profession médicale, 113 ; Barreau, 147 ; Assurances mutuelles contre le feu, 213 ; Bill concernant la ligne de division entre les comtés de Compton et Beauce, 247.

Pétitions présentées :

Du Révérendissime Evêque Anglican de Montréal et *al.*, 16 ; demandant un acte d'incorporation sous le nom de "*Montreal Diocesan The logical College*", 20.

Du Rév. Chs. Bancroft et *al.*, de Knowlton, 73 ; demandant un acte concernant l'Académie de Knowlton, 85.

BIBLIOTHÈQUE UNIVERSITÉ LAVAL

LYNCH, L'HONORABLE W.-W. :—(*Suite.*)

De Nelson Bright et *al.*, de Potton et de la municipalité du canton de East-Bolton, 165 ; demandant un octroi additionnel pour la Cie du chemin de fer de la Vallée des rivières Missisquoi et Noire, 179.

Du Réverendissime Evêque anglican de Montréal, 245 ; demandant certaines modifications à la publication aux portes des églises, le dimanche, des annonces pour ventes, saisies, etc, 253.

Bills présentés :

Bill pour incorporer " *The Montreal Diocesan Theological College,* " 50.

Bill pour aider à la direction de l'Academie de Knowlton, pour pourvoir à son incorporation et pour d'autres fins, 91.

Bill pour amender certains articles du Code civil et du Code de procédure civile, 282.

14e VOLUME.—SESSION 1880.

Ayant accepté, le 30 octobre 1879, la charge de *Solliciteur-Général*, son siège devient vacant, il subit une nouvelle élection et est réélu le 20 novembre 1879 ; certificat de son élection, 3.

Fait partie des comités suivants :

Pour préparer les listes des comités permanents, 10 ; Ordres permanents; Chemins de fer, 20 ; Bibliothèque, 21 ; Code municipal, 89 ; Chemins de fer, 152 ; Conférence avec le Conseil, 269, 301.

Nommé Commissaire de l'économie interne de la Chambre, 11. Est remplacé par l'hon. M. *Robertson*, 12.

Présente le 8e rapport du comité permanent des *chemins de fer*, 211.

Présente le rapport du comité spécial des *chemins de fer*, 259.

Pétition présentée :

De R. W. Heneker et *al.*, 40 ; demandant des amendements à l'article 617 du Code de procédure civile, 56.

Bills présentés :

Bill concernant les Cies incorporées en vertu des statuts impériaux, 32.

Bill pour amender les articles 517 et 1215 du Code de procédure civile, 32.

Bill concernant les enquêtes de coroners, 41.

Bill concernant les officiers publics de la province de Québec, 41.

Bill pour pourvoir à la meilleure protection des créanciers hypothécaires et pour donner une plus grande publicité à la saisie et à la vente des biens mobiliers, 51.

Bill pour pourvoir à la nomination d'un bureau d'examinateurs provinciaux pour l'examen des appliquants pour être admis à l'étude des professions du droit, de la médecine et du notariat, ainsi que celle d'arpenteur provincial, 68.

Bill amendant l'acte concernant les Cies d'assurances mutuelles, 226.

LYNCH, L'HONORABLE W.-W. :—(*Suite.*)

15e VOLUME.—SESSION 1881.

Fait partie des comités suivants :

Ordres permanents ; Chemins de fer, 17 ; Bibliothèque, 18 ; Code municipal, 39 ; Code de procédure civile, 39.

Présente le 1er rapport du comité spécial sur *code de procédure*, 48 ; 2e 188 ; 3e 273.

Présente le 2e rapport du comité permanent des *chemins de fer*, 99 ; 4e, 122 ; 5e, 147 ; 7e, 178 ; 8e 188.

Pétitions présentées :

Du Titulaire et de la Congrégation de la chapelle de la Ste-Trinité, Québec, 16 ; demandant un acte d'incorporation sous le nom de *"Trinity Church"*, 26.

De la Cie du chemin de fer du Sud-Est, 26 ; demandant des amendements à son acte d'incorporation, 35.

De Ed. Whitehead et *al.*, 40 ; demandant l'incorporation de l'Association des gymnastes amateurs de Montréal, 45.

De la Cie du chemin de fer de Waterloo et Magog, 40 ; demandant des amendements à son acte d'incorporation, 55.

De Duke Roberts et *al.*, 40 ; demandant un acte autorisant la vente ou l'échange de certains biens substitués, 55.

De *The Protestant Home for friendless Women, Montreal*—et de *The Women's Christian Association*, Québec, 40 ; demandant que leur allocation annuelle soit continuée, 55.

De la Cie du chemin de fer de la Vallée des rivières Missisquoi et Noire, 59 ; demandant des amendements à son acte d'incorporation, 64.

De L. J. A. McMillan et *al.*, de Mansonville, 89 ; demandant que le bill concernant l'Université Laval, ne devienne pas loi, 102.

Bills présentés :

Bill concernant les maîtres et serviteurs, 24.

Bill pour amender l'acte des clauses générales des compagnies à fonds social (31 Vict., ch. 241,) 33.

Bill pour amender l'acte d'incorporation des compagnies à fonds social, (31 Vict., ch. 25), 33.

Bill pour amender les actes incorporant la Cie du chemin de fer du Sud-Est, 49.

Bill pour légaliser certains actes officiels de Charles G. Powell, député shérif du district d'Arthabaska, 61.

Bill pour amender l'acte incorporant la Cie de chemin de fer de Waterloo et Magog, 61.

Bill pour autoriser l'échange et la vente de certains biens fonds et immeubles substitués par les actes de donation de Duke Roberts et de leurs enfants, 62.

Bill pour incorporer l'Association des gymnastes amateurs de Montréal, 62.

BIBLIOTHÈQUE UNIVERSITÉ DE SHERBROOKE

LYNCH, L'HONORABLE W.-W. :—(*Suite.*)

Bill pour amender les actes concernant l'incorporation de la Cie du chemin de fer de la Vallée des rivières Missisquoi et Noire, 81.

Bill pour amender de nouveau la loi des jurés et jurys, 178.

Bill pour amender l'acte de cette province, 43-44 Vict., ch. 19, 188.

Bill pour amender de nouveau l'acte de cette province, 40 Vict., ch., 29, 226.

Bill pour amender les actes concernant les subsides en argent à certains chemins de fer, 234.

Bill pour amender le chapitre 75 des statuts refondus du Bas-Canada, 245.

16e VOLUME.—SESSION 1882.

(Réélu, le 2 décembre 1881.)

Fait partie des comités suivants :

Privilèges et élections ; Chemins de fer ; Bills privés, 17 ; Bibliothèque, 18 ; Profession médicale, 50 ; Cies d'assurances provinciales, 127 ; Pour préparer une conférence avec le Conseil législatif, 245, 255, 356 ; Bill ayant rapport aux douze comtés, 254 ; Journaux du Conseil législatif, 275, 258.

Présente divers rapports du comité permanent des *bills privés*, 54, 111, 116, 122, 130, 145, 157, 165, 169, 173, 178, 183, 189, 200, 203, 281.

Présente le 1er rapport du comité spécial concernant la *profession médicale*, 140.

Présente le 1er rapport du comité spécial concernant les *Cies d'assurance provinciales*, 140 ; 2e, 169.

Présente le rapport du comité spécial sur le bill (paroisses de St Faustin et St-Jovite), ayant rapport aux *douze comtés*, 258.

Pétitions présentées :

De la Faculté Médicale de l'Université McGill, Montréal, 106 ; demandant que son allocation annuelle soit continuée, 116.

Du Collège Morrin, de la cité de Québec ; demandant des amendements à son acte d'incorporation ; reçue et lue, 165.

Bills présentés :

Bill pour amender l'acte 42-43 Vic., ch. 37 concernant la profession médicale et la chirurgie, 24.

Bill concernant les Cies d'assurance mutuelle contre le feu, 48.

Bill pour pourvoir à l'inspection des Cies d'assurance dans la province, 48.

Bill pour amender l'acte incorporant le Collège Morrin de Québec, 170.

Bill pour permettre aux Cies incorporées par statuts spéciaux d'augmenter leur fonds social et pour d'autres fins, 200.

Bill concernant les taxes des écoles dans la cité de Montréal, 316.

LYNCH, L'HONORABLE W.-W. :—(*Suite.*)

Motion :

Pour que la Chambre se forme en comité général sur résolution concernant la taxe des écoles dans la cité de Montréal ; adoptée, 277.

Divers :

Informe la Chambre que le Lieutenant-Gouverneur recommande certaine mesure, 277.

17e VOLUME.—SESSION 1883.

Fait partie des comités suivants :

Pour préparer l'adresse en réponse au discours du Trône, 24 ; Pour préparer la liste des comités permanents, 28 ; Bibliothèque, 28 ; Privilèges et élections ; Chemins de fer ; Bills privés, 40 ; Agriculture, 41 ; Code municipal, 48.

Présente le rapport du comité spécial pour préparer *les listes des comités permanents*, 32.

Pétitions présentées :

Du synode du diocèse de Montréal, 20 ; demandant l'autorisation de vendre un lot de terre situé dans la paroisse de Ste-Thérèse de Blainville, 32.

De la Faculté médicale de l'Université McGill, —et des Dames directrices de l'Hopital de la maternité de l'Université, Montréal, 49.

Bills présentés :

Bill pour amender l'acte 45 Vict. ch. 16, intitulé : "Acte concernant les arpenteurs de la province de Québec et les arpentages, " 67.

Bill pour pourvoir d'une manière plus efficace aux moyens de prévenir les feux de forêts, 175.

Bill concernant l'administration des terres publiques avoisinant les cours d'eau non navigables et les lacs de la province de Québec et l'exercice des droits de pêche dans ces cours d'eau et ces lacs, 186.

Bill pour étendre les dispositions de l'acte de cette province 45 Vic., ch. 49, concernant l'inspection des Cies d'assurance dans la province, à d'autres Cies que celles qui y sont mentionnées et pour d'autres fins, 319.

Bill pour amender de nouveau le chapitre 23 des S. R. du C. concernant la vente et l'administration des bois croissant sur les terres publiques, 342.

Bill pour amender la loi concernant les octrois en argent faits à certains chemins de fer, 346.

Motions :

Pour que la chambre se forme en comité général sur résolutions,—concernant les moyens à être adoptés pour prévenir, d'une manière plus efficace, les incendies de forêts, 174,—concernant l'administration des terres publiques avoisinant les cours d'eau non navigables et les lacs, dans la province de Québec et l'exercice des droits de pêche s'y rapportant, 184 ;—concernant certaines associations charitables, de prévoyance et de prévoyance mutuelle, les Cies d'assurance sur la vie et l'inspection d'icelle, 317 ;—concernant la vente et l'administration des terres publiques, 341 ;—concernant le subside de $4000 par mille accordé à la Cie du chemin de fer de Montréal, Portland & Boston, 346.

BIBLIOTHÈQUE UNIVERSITÉ DE MONTRÉAL

LYNCH, L'HONORABLE W.-W. :—(*Suite.*)

Divers :

Informe la chambre que le Lieutenant-Gouverneur recommande certaines mesures, 174, 184, 346.

Met devant la chambre le document suivant :

Terres de la couronne :—Rapport des Commissaire des—de la province de Québec, pour les douze mois finissant le 30 juin 1882, 67. *(Document No. 4.)*

18e VOLUME—SESSION 1884.

Fait partie des comités suivants :

Pour préparer l'adresse en réponse au discours du Trône, 37 ; Privilèges et élections ; Bills privés ; Agriculture, 51 ; Législation, 103 ; Chasse, 164 ; Acte électoral, 171 ; Règles de la chambre, 210 ; Augmentation de Caxton, 258.

Nommé *Président* du comité permanent des *comptes publics*, 84. Second rapport de ce comité constatant que l'hon. M. *Lynch*, qui a été nommé *Président*, n'était pas membre de ce comité et faisant rapport que M. *Owens* a été élu comme Président, 115.

Présente le 6e rapport du comité permanent des *chemins de fer*, 149.

Pétitions présentées :

De *The Congregational College of British North America*, 22 ; demandant un acte lui permettant de conférer des degrés en théologie, et amendant l'acte 27e et 28e Victoria, chap. 162, 32.

De *The University Lying in Hospital, Montreal*, 57 ; demandant que son nom soit changé en celui de *The University Maternity Hospital*, 68.

De Walter R. Elmenhorst et *al.*, de Montréal, 93 ; demandant à être incorporés sous le nom de " Compagnie électrique Royale " ; reçue et lue, 93.

Du Conseil de la Chambre de Commerce de Montréal, 164 ; demandant que le bill pour protéger les compagnies à fonds social ne devienne pas loi, 179.

Bills présentés :

Bill permettant au *Congregational College of British North America* de conférer des degrés en théologie, et amendant l'acte 27e et 28e Victoria, chap. 162, 47.

Bill pour amender l'acte de cette Province, 46 Victoria, chap. 8, concernant l'administration des terres publiques avoisinant les cours d'eau non navigables et les lacs de la province de Québec, et l'exercice des droits de pêche dans ces cours d'eau et ces lacs, 63.

Bill autorisant Joseph Morissette de la paroisse de Ste-Marie, dans le comté de Beauce, à construire un pont de péage sur la rivière Chaudière, 70.

Bill pour amender l'acte 38 Vic., ch. 61 des Statuts de la ci-devant province du Canada, 78.

LYNCH, L'HONORABLE W.-W. :—(*Suite.*)

Bill pour incorporer la Cie royale d'électricité, 106.

Bill pourvoyant aux moyens d'aider d'avantage les écoles sous le contrôle du Bureau protestant des commissaires d'écoles de la cité de Québec, 107.

Bill pour amender et refondre les lois de la chasse en cette province, 111.

Bill pour amender l'acte 45 Vict., ch. 51, intitulé : " Acte concernant les Compagnies d'assurance mutuelle contre le feu," 132.

Bill pour modifier les plans et livres de renvoi officiels de la ville de Fraserville, de la paroisse de St-Patrice de la Rivière du-Loup, et du canton de Hull, 217.

Bill pour venir en aide à certaines personnes établies sur les terres de la Couronne, 242.

Bill pour amender de nouveau l'acte général des mines de Québec de 1880, 300.

Motions :

Pour que la Chambre se forme en comité général sur résolutions :—concernant les écoles protestantes dans la cité de Québec, 70 ;—concernant les mines en cette province, 299 ;—concernant certains plans cadastraux, 216.

Que la Chambre s'ajourne du 9 au 13 de mai (1884) ; adoptée, 174.

Divers :

Informe la Chambre que le Lieutenant-Gouverneur recommande certaines mesures, 70, 217, 299.

Met devant la Chambre les documents suivants :

De Molon, M. :—Motion pour une adresse au sujet de la vente de certains terrains à phosphate à—; débats ajournés, 72 ; débats repris ; motion adoptée, 73. Réponse, 79. Imprimée, 376. (*Document No. 33.*)

Prisons, Asiles, etc. :—Quatorzième rapport des inspecteurs de—, de la province de Québec, pour l'année 1883, 79. (*Document No. 10.*)

Terres de la Couronne :—Rapport du Commissaire des—, pour les 12 mois expirés le 30 juin 1883, 99. Imprimé, 99. (*Document No. 4.*)

19e VOLUME—SESSION 1885.

Fait partie des comités suivants :

Pour préparer l'adresse en réponse au discours du Trône, 12 ; Pour préparer les listes des comités permanents, 14 ; Règles de la chambre, 23 ; Codification des Statuts généraux, 34 ; Privilèges et élections, 35 ; Frontières Nord et Nord-Ouest, 97 ; Rapports des gardes-chasse, 175.

Nommé *Président* du comité permanent des *comptes public*, 50.

Présente le rapport du comité spécial pour prendre en considération les rapports des *gardes-chasse*, 212.

BIBLIOTHÈQUE UNIVERSITÉ DE SHERBROOKE

LYNCH, L'HONORABLE W. W. :—(*Suite.*)

Pétitions présentées :

De l'Association pharmaceutique de la province de Québec, 30 ;

De la Cie du chemin de fer de Stanstead, Shefford et Chambly, 34 ; demandant que le délai pour compléter le dit chemin soit prolongé, 44.

Bills présentés :

Bill amendant et refondant les actes concernant l'Association pharmaceutique de la province de Québec, et régularisant la vente des drogues et des poisons, 40, 81. Honoraire remis, 193.

Bill pour faciliter, en cette province, la formation de clubs pour la protection du poisson et du gibier, 50.

Bill amendant la charte de la Cie du chemin de fer de Stanstead, Shefford et Chambly, 66.

Bill pour amender la loi de la chasse de Québec, 47 Vic., ch. 25, 213.

Bill pour venir en aide à certaines personnes établies sur les terres de la Couronne, 242.

Motions :

Que le bill relatif à l'Association pharmaceutique soit retiré et qu'il soit permis de présenter un autre bill sur le même sujet ; adoptée, 81.

Pour que la Chambre se forme en comité général sur résolutions concernant certaines personnes qui se sont établies sur les terres de la Couronne ; adoptée, 242.

Divers :

Informe la Chambre que le Lieutenant-Gouverneur recommande certaine mesure, 242.

Met devant la Chambre le document suivant :

Terres de la Couronne :—Rapport du Commissaire des Terres de la Couronne de la Province de Québec, pour les douze mois expirés le 30 juin, 1884, 45. (*Document No. 4.*)

20e VOLUME.—SESSION 1886.

Fait partie des comités suivants :

Pour préparer l'adresse en réponse au discours du Trône, 13 ; Pour préparer les listes des comités permanents, 16 ; Frontières Nord et Nord-ouest, 24 ; Privilèges et élections, 29 ; Codification des statuts, 57 ; Hygiène, 182 ; Barreau, 211 ; Frontières Ouest, Nord et Est, 427.

Pétition présentée :

De W. White et *al.*, de Sherbrooke, 262 ; demandant un acte pour incorporer *The Sherbrooke Bridge Company*, 269.

LYNCH, L'HONORABLE W.-W. :—*(Suite.)*

Bills présentés :

Bill pour amender les actes concernant l'Association des dentistes de la province de Québec, 18.

Bill pour amender de nouveau l'acte concernant la vente et l'administration des terres publiques, 31.

Bill pour amender de nouveau l'acte général des mines de Québec, 1880, 32.

Bill pour amender l'acte des pêcheries de Québec, 32.

Bill pour amender l'acte 36 Vic., ch. 9, concernant la vente des bois et forêts, 32.

Bill pour amender la loi de chasse de Québec, 228.

Bill (du Conseil législatif,) pour corriger certaines erreurs du cadastre officiel des paroisses de St-Judes et de l'Immaculée Conception de St-Ours, 348.

Bill pour amender l'acte 45 Vic., ch. 16, concernant les arpenteurs et les arpentages, 349.

Bill pour amender et étendre l'application des articles 2174, 2175 et 2176 du Code civil et l'acte 47 Victoria, chap. 36, 350.

Bill concernant l'affermage des terres de la couronne, 356.

Met devant la Chambre le document suivant :

Terres de la Couronne :—Rapport du Commissaire des—pour les douze mois finissant le 30 juin 1885, 24. *(Document No. 4.)*

Motions :

Pour renvoyer de nouveau à un comité général le bill concernant le Barreau de la province de Québec ; adoptée, 352.

Que cette Chambre se forme en comité général sur résolution concernant l'affermage des terres de la Couronne ; motion adoptée, 355.

Divers :

Informe la Chambre que le Lieutenant-Gouverneur recommande certaines mesures, 235, 309, 355.

Pour décision de M. l'Orateur sur objection soulevée par l'hon. M. *Lynch*, 329 ; voir *Würtele, l'hon. M. ; No. 49 de ses décisions ; Vol. 20 ; Session 1886.*

21e VOLUME.—SESSION 1887.

(Réélu le 14 octobre 1886.)

Fait partie des comités suivants :

Pour préparer les listes des comités permanents, 31 ; Privilèges et élections ; Bills privés, Comptes publics, 38 ; Débats de la Chambre, 45 ; Statuts refondus, 56 ; Code municipal, 92 ; Bureau d'examinateurs aux professions libérales, 141 ; Impressions, 210.

BIBLIOTHÈQUE UNIVERSITÉ DE SHERBROOKE

LYNCH, L'HONORABLE W.-W. :—(*Suite.*)

Nommé *Président* du comité spécial sur le Bill pourvoyant à la nomination d'un bureau provincial d'examinateurs des candidats à l'admission à l'étude des professions d'avocat, de médecin, et de notaire et de celle d'arpenteur provincial :—présente le 1er rapport de ce comité, 153 ; 2e, 196.

Présente le 13e rapport du comité permanent des *bills privés*, 167.

Pétitions présentées :

Du *Wesleyan Theological College*, de Montréal, 15 ; demandant un acte pour changer son nom et pour d'autres fins, 21.

De Hugh McLennan et *al.*, 21 ; demandant un acte d'incorporation sous le nom de *The Canadian general Trust Company*, 27.

De *The Jeffrey Hale Hospital*, Québec, 47 ; demandant des amendements à son acte d'incorporation, 57.

De *The Protestant Ministerial Association of Montreal* 120 ; demandant que le bill relatif au serment et à l'administration du serment ne devienne pas loi, 135.

Bills présentés :

Bill incorporant la Cie générale de fidéi-commis du Canada, 43. Honoraire remis, 295.

Bill pour pourvoir à la nomination d'un bureau provincial d'examinateurs des candidats à l'admission à l'étude des professions d'avocat, de médecin, de notaire et de celle d'arpenteur provincial, 44.

Bill autorisant les conseils municipaux à passer des règlements pour la taxation des propriétés personnelles, 53.

Bill pour aider à prévenir les accidents contre le feu dans les maisons d'écoles et les hôtels, 97.

Interpellations au Ministère :

Fête des arbres :—Est-ce l'intention du gouvernement de fixer une date pour la—? 90.

Rouillard, M. J.-B. ?—Est-il à l'emploi du gouvernement ? 156.

Motions :

Que cette Chambre concoure dans le 13e rapport du comité des bills privés et dans le 10e rapport du comité des ordres permanents ; adoptée, 169.

Que le bill incorporant la Cie générale de fidéi-commis du Canada soit renvoyé de nouveau au comité permanent des bills privés ; adoptée, 175.

Que les mots suivants soient ajoutés à la règle 83 de cette Chambre après les mots "cinq députés" : "Si, par inadvertance, un député vote dans un sens contraire à son intention, il lui sera permis, avec le consentement unanime de la Chambre, de corriger cette erreur, après sa déclaration qu'il a voté contrairement à son intention ;" adoptée, 217.

LYNCH, L'HONORABLE W.-W. :—(*Suite.*)

Adresse :

Limites, possesseurs de—:—Noms et résidences de tous les—, dans la province de Québec, 156.

Divers :

L'Honorable M. *Lynch* déclare qu'il a voté par inadvertance pour une motion en amendement, tandis que son intention était de voter contre cet amendement et demande à ce que son vote soit inscrit contre cette motion en amendement ;

M. l'Orateur décide qu'un membre, qui, ayant entendu poser la question, vote par inadvertance, dans le sens contraire à son intention, ne peut plus corriger son erreur et son vote doit rester tel qu'il a été enregistré, 194.

Le comité spécial nommé pour examiner le Bill pour pourvoir à la nomination d'un bureau provincial d'examinateurs des candidats à l'admission à l'étude des professions d'avocat, de médecin, de notaire, et de celle d'arpenteur provincial, est d'opinion que l'honorable M. *Lynch* a droit aux remerciments de cette Chambre pour lui avoir soumis cette importante question, 196.

22e VOLUME—SESSION 1888.

Fait partie des comités suivants :

Privilèges et élections ; Bills privés ; Chemins de fer ; Comptes publics, 45 ; Listes devant composer les Comités permanents, 43 ; Licences, 127 ; Acte médical, 145; Bibliothèque, 166 ; Impressions, 152 ; Code municipal, 120 ; Règles de la Chambre, 261.

Présente le 16ème rapport du comité permanent des *bills privés*, 315.

Présente le 12ème rapport du comité permanent des *chemins de fer*, 354.

Pétitions présentées :

De l'Honorable *James Ferrier* et *al.*, 37 ; demandant un acte d'incorporation, sous le nom de "La Compagnie générale de fidéicommis," 49.

De Archd. Duff et *al.*, 60, 78,—et de Alex. D. Blackader et *al.*, gradués de l'Université du Collège McGill, 101, 110 ; demandant que le bureau provincial des examinateurs des aspirants à l'admission à l'étude des professions libérales, soit composé de deux sections distinctes, dont l'une catholique et l'autre protestante, 78.

De Arch. Duff et *al.*, 60,78—et de R. P. Howard et *al.*, gradués de la Faculté Médicale de loi et d'autres Facultés de l'Université McGill, 101, 110 ; demandant des amendements à la section 48 de l'Acte 49-50 Victoria, chapitre 34, 110.

De Archd. Duff et *al.*, gradués de la Faculté Médicale et d'autres Facultés de l'Université McGill 60, 78,—et de Robert Craik et *al.*, professeurs de la Faculté Médicale de l'Université McGill, 101, 110 ; demandant que certaines dispositions de l'Acte Médical de cette Province ne deviennent pas loi, et la continuation de certains privilèges.

BIBLIOTHÈQUE UNIVERSITÉ DE SHERBROOKE

LYNCH, L'HONORABLE W.-W. :—(*Suite.*)

De Dame Eliza Carmichael, veuve de feu John Monk et *al.*, 92 ; demandant un acte les autorisant à vendre certains biens substitués, 107.

De Samuel Willard Foster 92 ; demandant un acte d'incorporation sous le nom de "*The Orford Mountain Railway Company,*" 107.

De *The Magog Textile and Print Company,* 303 ; demandant un acte autorisant la dite compagnie à emprunter une somme n'excédant pas trois cent mille piastres ; lue et reçue, 304.

Bills présentés :

Bill amendant l'acte 49-50 V., ch. 34, concernant le Barreau de la Province, 63.

Bill pour pourvoir à la nomination d'un bureau provincial d'examinateurs des candidats à l'étude des professions libérales, 56.

Bill amendant la sect. 7, 47 Vict., chap. 25, concernant la chasse, 130.

Bill constituant en corporation la Compagnie générale de fidéi-commis, 56.

Bill (du Conseil) autorisant l'église de St-André, Lévis, à vendre ou échanger un certain terrain, 328.

Bill amendant l'acte des élections contestées, 154.

Bill autorisant la Magog Textile and Print Co. à emprunter de l'argent et à émettre des débentures, 372.

Bill permettant la vente de propriétés substituées de John Monk, 122.

Bill (du Conseil) incorporant la Cie. du chemin de fer d'Orford, 314.

Bill constituant en corporation *The Orford Mountain Railway Co.* 122.

Interpellation au Ministère :

Shefford—Est l'intention du gouvernement de faire remise aux municipalités rurales du comté de—, du paiement de leur dette respective au fonds d'emprunt municipal? 100.

Motion :

Motion pour remise de l'honoraire payé sur le Bill incorporant la Compagnie générale de fidéi-commis, 329.

Adresse demandée :

Limites à bois—Copie de l'Ordre en Conseil augmentant les rentes foncières sur les—, 184.

23e VOLUME.—SESSION 1889.

Fait partie des comités suivants :

Privilèges et élections ; Bills privés ; Chemins de fer ; Comptes publics, 26 ; Bibliothèque, 51 ; Code municipal, 55.

LYNCH, L'HONORABLE W. W. :—(*Suite.*)

Pétitions présentées :

De Odilon Mongenais et *al.*, 51 ; demandant un acte validant son mariage avec Mary Anny McMillan, 60.

Du Recteur et des Syndics de l'Eglise St-Mathieu, Montréal, 82.

Du Recteur et des Syndics de l'Eglise St-Thomas, Montréal, 125 ; demandant un acte les autorisant à vendre certaines propriétés à eux léguées par feu Thomas Molson, 133.

De la Faculté de Droit de l'Université McGill ; demandant que la section 49 de l'acte 49-50 Victoria soit révoquée et la continuation de certains privilèges ; lue et reçue ;—pétition insérée dans les Journaux de cette Chambre comme appendice, 197. (*Voir Appendice D.*)

Bills présentés :

Bill amendant la loi concernant le Barreau, 72.

Bill reconnaissant le diplôme de bachelier ès-arts comme suffisant pour l'admission à l'étude des professions légale, notariale et médicale, 45.

Bill autorisant le recteur et les syndics de l'église St-Thomas, à disposer de certaines propriétés à eux léguées par feu Thomas Molson, 140. Honoraire remis, 273.

Bill amendant la loi des élections contestées, 45.

Bill validant le mariage de Odilon Mongenais et Marie Anny McMillan, 71.

Bill amendant la loi concernant les saisies des traitements des employés publics, 102.

Interpellations au Ministère

Auger, M. Michel —Est-il employé par le gouvernement ? 155.

Fonds d'emprunt municipal :—Le gouvernement espère-t-il arriver sous peu à un règlement avec les municipalités des cantons de l'Est endettées au—? 200.

Montréal et Sorel :—Quel montant a été payé, depuis la dernière session, à la Compagnie du chemin de fer de—? 371.

Motions :

Que le *Document No. 42*, au sujet des lots de grèves, soit imprimé et que la 94e règle soit suspendue pour ce qui a rapport à ce document, 56.

Que la Chambre s'ajourne maintenant ; motion négativée, 360.

Adresses et Ordres de la Chambre :

Fête des arbres :—Etat indiquant le nombre d'arbres plantés le jour de la—, (1888), 327. Réponse, 388. (*Document No. 172.*)

Fonds d'emprunt municipal :—Correspondance avec les municipalités des Cantons de l'Est qui sont endettées au —, 238.

Laiterie :—Correspondance au sujet des produits de la —, dans cette Province, 163. Réponse, 193. (*Document No. 108.*)

BIBLIOTHÈQUE UNIVERSITÉ DE SHERBROOKE

LYNCH, L'HONORABLE W.-W. :—(*Suite.*)

Limites :—Correspondance concernant les adjudications de concessions forestières, depuis le 1er février 1887, 205. Réponse, 275. (*Document No. 135.*)

Limites à bois :—Liste des concessions forestières adjugées à l'encan, 204. Réponse, 259. (*Document No. 127.*)

Mackay, Dr. :—Contrat passé avec le—, pour le soin des ivrognes, 28. Réponse, 31. (*Document No. 37.*)

Mines :—Correspondance touchant le développement des ressources minières de la Province, 343.

Wells, canton de :—Correspondance au sujet des lots 10, 11, 12, 13 et 14 du 2e rang du—, 191, 283. Réponse, 280. (*Document No. 168a.*) Réponse supplémentaire, 399. (*Document No. 168b.*)

Divers :

Objecte (à la motion de M. *Robidoux*,—Que le bill pour amender la section 926 des S. R. P. Q., soit maintenant lu la seconde fois), que ce bill aurait dû être précédé de résolutions ; M. l'Orateur devant donner sa décision à une séance ultérieure, 93. Décide que l'objection est mal fondée, 168.

Déclaration en rapport avec l'accusation portée par *l'Electeur*, dans son numéro du 9 mars 1889, contre l'ex-gouvernement *Ross-Taillon*, 384.

24e VOLUME.—1ère SESSION 1890.

Lettre à M. l'Orateur *Marchand*, l'informant que l'hon. M. *Lynch* a été nommé Juge de la Cour superieure pour la province de Québec, 10.

Ordres de la Chambre demandés à une session antérieure :

Fonds d'emprunt municipal :—Correspondance échangée entre aucune municipalité des cantons de l'Est, qui est encore endettée au fonds d'emprunt municipal, et le département du Trésor, relativement à cette dette ; avec ensemble, copie de toute requête ou de tout mémorandum qui s'y rapporte, qui n'ont pas encore été ordonnés ou produits. (Ordre du 25 février 1889, page 238.) Réponse, 253. (*Document No. 117.*) *Impression ordonnée, 312.*

Mines :—Correspondance touchant le développement des ressources minières de la province ; Correspondance relative à la construction d'un chemin de fer pour faciliter le transport du produit des mines de phosphate de la Vallée de la Lièvre, (Ordre du 13 mars 1889, page 343.) Réponse, 265. (*Document No. 129.*)

MAGNAN, M. Octave:—Elu, le 1er mai 1878, député du comté de MONTCALM.

12e VOLUME.—SESSION 1878.

Fait partie des comités suivants :

Bills privés ; Agriculture ; Industries, 31 ; Code municipal, 52.

Pétition présentée :

De Joseph Dusablé et *al.*, de St-Théodore de Chestsey, 50 ; demandant du délai pour payer deux lots de terre dans le canton de Chestsey, 62.

Adresse :

Q. M. O. et O.—Copie des rapports faits au gouvernement depuis 1872, concernant la localisation du chemin de fer de—depuis Trois-Rivieres jusqu'à Montréal, 42. Réponse, 107. (*Document No. 9.*)

13e VOLUME.—SESSION 1879.

Fait partie des comités suivants :

Bills privés ; Agriculture ; Industries, 40 ; Acte électoral de 1875, 84.

Pétitions présentées :

De Félix LeBlanc et *al.*, de Montcalm, 138 ; demandant que le bill pour incorporer la Cie des chemins à barrières des comtés de Montcalm et l'Assomption ne devienne pas loi ; reçue et lue, 139.

Du Rév. F. J. Prud'homme et *al.*, du comté de l'Assomption,—de Isidore Ethier et *al.*, de l'Epiphanie,—du Rév. T. Dagenais et *al.*, de St-Roch ;—et de Felix LeBlanc et *al.*, de St-Alexis, 173 ; demandant que l'acte pour incorporer la Cie des chemins à barrières des comtés de Montcalm et de l'Assomption ne devienne pas loi ; reçues et lues, 174.

Bills présentés :

Bill pour amender le Code municipal de cette province, 59.

Bill pour amender de nouveau la loi concernant l'instruction publique, 110.

Bill pour amender le Code municipal de la province de Québec, 122.

Interpellations :

Argents de colonisation, distribution des—170.

Arpentage des cantons de Montcalm, 257.

Adresse :

Cie du chemin de fer des Laurentides ;—Montant payé par le gouvernement à la—depuis deux ans, 123. Réponse, 140. (*Document No. 72.*)

BIBLIOTHÈQUE UNIVERSITÉ DE SHERBROOKE

MAGNAN, M. OCTAVE :—(*Suite.*)

14e VOLUME.—SESSION 1880.

Fait partie des comités suivants :

Bills privés ; Agriculture immigration et colonisaton; Industries, 20.

Bill présenté :

Bill pour abroger la section 123 de l'acte des élections contestées de Québec, 38 Vict., ch. 8, 68.

Adresses :

Colonisation ;—Montant donné dans chaque comté, depuis la dernière session, pour encourager la—, 71.

Laurentides ;—Montant reçu de la Cie du chemin de fer des—du 30 mars 1879 au 30 mars 1880, 71. Réponse 140. (*Document No. 24.*)

Q. M. O. et O.—Montant dépensé pour construire le—et pour le matériel roulant ; aussi montant donné à toutes les Cies de chemins de fer depuis le 30 juin 1868, 61. Réponse, 263. (*Document No. 55.*)

15e VOLUME.—SESSION 1881.

Fait partie des comités suivants :

Bills privés, 17 ; Agriculture, immigration et colonisation ; Industries, 18.

Pétitions présentées :

De Xavier Galarneau et *al.*, 7 demandant l'annexion d'une partie de St-Calixte à la paroisse de St-Théodore, 17.

De A. E. Thibodeau, et *al.*, notaires publics, 40 ; demandant des amendements aux lois concernant l'enregistrement et le notariat, 55.

De J. A. Larose et *al.*, de St-Ligori ;—du Rév. J. E. Dubois et *al.*, de St-Patrick de Rawdon;—de H. Lussier *al.*,—du Rév. J. E. Dugas et *al.*, de Chestsey,—du Rév. F. Corbeil et *al.*, de St-Calixte de Kilkenny, 109, 121,—du Rév. C. Ouimet et *al.*, de Ste-Julienne de Rawdon,—120, 136,—et du Rev. V. J. Elzéar Brouillet et *al.*, du St-Esprit, 135, 156 ; demandant que le bill concernant l'Université Laval ne devienne pas loi.

Bills présentés :

Bill pour annexer une partie de la paroisse de St-Calixte et une autre partie du terrain qui n'est pas encore érigé au civil, à la paroisse de St-Théodore, 24.

Bill pour amender l'acte des élections contestées de Québec, de 1875, 38 Vic., ch. 8, 28.

Bill pour amender l'article 788 du Code municipal, 61.

MAGNAN, M. OCTAVE :—(*Suite.*)

Interpellations :

Arrérages d'intérêts,—demande de remise des—dus au gouvernement par les colons du comté de Montcalm, 185.

Carrière meulière, demandant un chemin pour exploiter une—, 179.

Cie du chemin de fer des Laurentides,—si elle doit recevoir un subside ? 294.

Chemins de fer, relative à la construction des—dans les comtés qui n'en n'ont pas, 184.

Dépot de l'Assomption, demandant qu'il soit déplacé, 179.

Adresse :

Chemins de fer ;—Pour un état indiquant le montant donné comme subside, ainsi que le montant restant dû à toutes les Cies incorporées dans le but de construire des chemins de fer dans cette province, depuis l'acte de confédération jusqu'à ce jour, 84.

BIBLIOTHÈQUE UNIVERSITÉ DE SHERBROOKE

MAILLOUX, M. Elie :—Elu, le 2 septembre 1867, député du comté de TÉMISCOUATA.

1er VOLUME.—SESSION 1867-68.

Fait partie des comités suivants :

Agriculture, immigration et colonisation, 7 ; Acte municipal, 34 ; Coupe de bois sur les terres publiques, 35 ; Notariat, 76 ; Chambre des notaires, 85 ; Sociétés d'agriculture, 85.

Pétitions présentées :

Du Rév. O. Hébert et *al.*, de St-Arsène, 13, 37.—de Louis Bertrand et *al.*, de l'Isle-Verte, 37,—de Jules Dumais et *al.*, des Trois-Pistoles, 41,—de Raphael Michaud et *al.*, de St-Eloi, 47,—de George LaRue, M. D. et *al.*, de St-Joseph de Kakouna 48,—du Rév. P. N. Thivierge et *al.*, de St-Epiphane,—et de Pierre Belisle et *al.*, de Hocquart, 77 ; demandant que le tracé Robinson soit choisi pour y faire passer le chemin de fer Intercolonial, 15, 42, 47, 50, 53, 83.

Du Rév. Joseph Lagueux et *al.*, du village de Fraserville, 22 ; demandant que le chef-lieu du district de Kamouraska soit transféré au village de Fraserville, dans le comté de Témiscouata, 26.

De Benoit Déchêne et *al.*, des seigneuries de la Rivière du Loup et Terrebois, 126 ; demandant de n'être plus obligés de passer des titres nouveaux comme censitaires et pour autres fins, 129.

Bills présentés :

Bill pour changer le chef-lieu de Kamouraska, 35.

Bill pour légaliser certains régistres de l'état civil de cette province, 94.

Adresses :

Agents des bois et forêts :—Nombre, noms, salaires, résidence, etc., 26.

Prison de Kamouraska, liste des juges de paix résidants dans le comté de—48.

Témiscouata :—Rapports des inspecteurs de prisons depuis 1863,76.

2e VOLUME.—SESSION 1869

Fait partie des comités suivants :

Agriculture, Immigration et colonisation, 16.

Pétitions présentées :

Du Rév. F. X. Guay et *al.*, de Bégon, 8, 23,—de Thomas P. Pelletier et *al.*, des Trois-Pistoles, 37,—de Joseph Lebel et *al.*, de Hocquart, 71,—de Etienne Fournier et *al.*, de St Antonin et de la Rivière du-Loup, 86,—et de Thomas P. Pelletier et *al.*, de Bégon, 161 ; demandant de l'aide pour des chemins, 14, 30, 42, 80, 93, 164.

MAILLOUX M. ELIE :—(*Suite.*)

Bills présentés :

Bill pour changer le chef-lieu du district judiciaire de Kamouraska, 73.

Bill concernant la législation et la garde des régistres de l'état civil, 161.

Adresses :

Kamouraska, prison de—:—Demandant copie de tous les rapports des inspecteurs de de prison, faits depuis 1863 et qui concernent la prison du district judiciaire de —, 29. Réponse, 43. (*Document No. 16.*)

Paroisses :—Demandant de faire préparer et publier un tableau des subdivisions de paroisses de cette province depuis 1854, 53.

3e VOLUME.—SESSION 1869-70.

Fait partie des comités suivants :

Dépenses contingentes ; Comptes publics ; Agriculture, immigration et colonisation, 13; Code municipal, 21.

Pétitions présentées :

De Thomas P. Pelletier et *al.*, du township de Bégon, 52 ; de Pierre Cloutier et *al.*, du Détour du Lac Témiscouata, 59,—et du Rev. L. Théberge et *al.*, de Notre-Dame des Trois-Pistoles et Ste-Françoise, 99 ; demandant de l'aide pour des chemins, 71, 86, 101.

Du Rév. L. A. Bernier et *al.*, du comté de Témiscouata, 52 ; demandant l'arpentage d'un township et l'ouverture de chemins dans le dit comté, 59.

Bill présenté :

Bill pour remettre en vigueur les dispositions du chapitre 109 des S. R. B. C. en ce qui regarde le paiement des jurés, 96.

4e VOLUME.—SESSION 1870.

Fait partie des comités suivants :

Dépenses contingentes ; Comptes publics ; Agriculture, etc., 10.

Pétitions présentées :

De l'honorable John Beckwith et *al.*, 28,—du Rév. Jos. Lagueux et *al.*, de la Rivière du Loup,—de F. Langlais et *al.*, des Trois-Pistoles,—de Chs. Bertrand et *al.*, et *al.*, de l'Isle Verte,—du Rév. F. Beaulieu et *al.*, de Notre Dame du Portage, —du Rév. F. P. Guay et *al.*, du township Viger, 58,—du Rév. L. N. Bernier et *al.*, de St-Louis,—de Paschal LeBel et *al.*, de St-Honoré, tous du comté de Témiscouata, 58 ;—du Rév. L. N. Bernier et *al.*, de Ste-Rose du Dégelé et du Détour du Lac, 87,—et du Rév. J. M. Moreau et *al.*, de St-Modeste, 96 ; demandant de l'aide pour construire un chemin de fer de la Rivière du Loup à Woodstock ou Fédérickton, dans le Nouveau-Brunswick, 35, 69, 91, 108.

BIBLIOTHÈQUE UNIVERSITÉ DE OTTAWA

MAILLOUX, M. ELIE :—(*Suite.*)

5e VOLUME.—SESSION 1871.

(Réélu par acclamation le 22 juin 1871.)

Fait partie des comités suivants :

Dépenses contingentes ; Comptes publics, 11 ; Agriculture, immigration et colonisation, 12 ; Comité spécial élection L'Islet, 158.

Prête serment comme membre du comité d'élection, 162.

Pétitions présentées :

Du Rév. Jos. Alfred Pérusse et *al*, du township de Cabans et de la seigneurie de Madawaska et Témiscouata, 108 ; demandant de l'aide pour le chemin Mailloux, 118.

Du Rév. J. B. Gagnon et *al.*, des paroisses de Trois-Pistoles et Sainte-Françoise, 118, demandant de l'aide pour l'ouverture d'une route dans la seigneurie de Trois-Pistoles et le township Bégin, 122.

6e VOLUME.—SESSION 1872.

Fait partie des comités suivants :

Dépenses contingentes, 12 ; Comptes publics, 13 ; Agriculture, 13 ; Code municipal, 37.

Pétition présentée :

Du maire, des échevins et citoyens de la cité des Trois-Rivières, 57 ; demandant des amendements à l'acte d'incorporation de la dite cité, 64.

Bill présenté :

Bill pour changer le chef-lieu du district judiciaire de Kamouraska, 109.

Motion :

Que le bill pour changer le chef-lieu du district judiciaire de Kamouraska soit maintenant lu la seconde fois,—et objection étant faite que cette mesure aurait du être recommandée à la considération de l'Assemblée par le Lieutenant-Gouverneur ; M. l'Orateur décide qu'en autant que, pour mettre ce bill en opération, il faudrait un octroi de la Législature, et qu'il n'a pas reçu la recommandation du Lieutenant-Gouverneur, il n'est pas dans l'ordre; ordre déchargé ; bill retiré, 189.

7e VOLUME.—SESSION 1873-74.

Fait partie des comités suivants :

Dépenses contingentes ; Comptes publics ; Agriculture, immigration et colonisation, 26, Isles de la Magdeleine, 38 ; Code municipal, 115.

Présente le rapport du comité spécial sur le Code municipal, 124.

MAILLOUX, M. ELIE :—(*Suite.*)

Pétitions présentées :

De la municipalité du village de Fraserville, 27 ; demandant que le dit village soit inporé en ville sous le nom de " Ville de la Rivière-du-Loup," 30.

Du Rév. J. B. Gagnon et *al.* du township de Bégon, 30 ; demandant de l'aide pour la construction d'un pont sur la rivière Trois-Pistoles, 36.

De la municipalité du village de Fraserville, 44 ; demandant que le chef-lieu du district judiciaire de Kamouraska soit transféré de Saint-Louis de Kamouraska au dit village de Fraserville, 48.

Du Rév. J. M. Moreau et *al.*, du township Whitworth,—de A. Desgagner et al., du township Bégon,—de Louis Clermont et *al.*, du township Denonville,—de Antoine Mailloux et *al.*. du township Viger,—et Jean Lebel et *al.*, du township Saint-Honoré d'Armand, 112 ; demandant respectivement la remise des intérêts accrus sur leurs terres ; aussi certains lots de terres gratis et un octroi pour l'achat de grains de semence, 123.

Du Rév. J. M. Moreau et *al.*, du township Whitworth 112 ; demandant de l'aide pour un chemin, 123.

Bills présentés :

Bill pour incorporer la ville de la Rivière-du-Loup, 43.

Bill pour obliger en certains cas le demandeur en toute action en dommage à donner caution pour assurer le paiement des frais en cas de débouté, 64.

8e VOLUME—SESSION 1874-75.

Fait partie des comités suivants :

Dépenses contingentes ; Comptes publics ; Agriculture, 25 ; Isles de la Magdeleine, 18 ; Notariat, 45.

Pétitions présentées :

De Paschal Lebel et *al.*,—et de Vital Laplante, de St-Honoré, 19 ; demandant de l'aide pour des chemins, 25.

Du Rév. L. Boutard et *al.*, de St-Honoré d'Armand, 69 ;—de la paroisse de St-François Xavier de Viger, 103 ; demandant de l'aide pour un chemin, 80, 118.

De Adolphe Labelle et *al.*, 98 ; demandant que le bill pour donner un effet immédiat à la proclamation érigeant la ville de St-Henri ne devienne pas loi, 103.

Du conseil municipal du comté de Témiscouata,—du Rév. A. Ladrière et *al.*, 103 ; demandant l'abolition de la juridiction concurrente de la cour de circuit du comté de Kamouraska, sur le comté de Témiscouata et pour autres fins, 118.

BIBLIOTHÈQUE UNIVERSITÉ DE OTTAWA

MAILLOUX, M. ELIE :—(*Suite.*)

Adresse :

Fraser, Edouard :—Copie du rapport du Commissaire que le gouvernement a envoyé à Fraserville pour surveiller la confection de l'inventaire de la succession vacante de feu Edouard Fraser, en son vivant, avocat et co-seigneur de la Rivière-du-Loup, 87. Réponse, 105. (*Document No. 30.*)

Motion :

Lors du rapport du Comité général sur certaines résolutions concernant une aide additionnelle à certaines compagnies de chemins de fer, M. *Mailloux* propose un amendement, lequel est déclaré hors d'ordre par M. l'Orateur, car il tend à affecter les deniers publics, 183.

MALHIOT, M. Gédéon :—Elu, le 20 juin 1871, député de la division électorale des TROIS-RIVIERES.

5e VOLUME—SESSION 1871.

Fait partie des comités suivants :

Adresse en réponse au discours du Trône, 9 ; Chemins de fer ; Bills privés, 11 ; Comité spécial élection l'Islet, 137.

Motions :

Propose l'adresse en réponse au discours du Trône ; 8.

Que le bill pour octroyer certaines terres pour venir en aide à la Compagnie du chemin de fer international de Saint-François et Mégantic, et de la Compagnie du chemin à lisses de Québec à Gosford, ne soit pas lu une seconde fois ; négativée, 172.

Divers :

Son nom est appelé comme membre d'un comité d'élection (L'Islet), 154.

6e VOLUME.—SESSION 1872

Fait partie des comités suivants :

Chemins de fer ; Bills privés, 12 ; Comptes publics, 23 ; Comité spécial élection Joliette, 100.

Prête serment comme membre d'un comité d'élection, 105.

Pétition présentée :

De la municipalité de la paroisse des Trois-Rivières, 30 ; demandant le droit d'imposer une taxe n'excédant pas dix piastres sur les chiens dans les limites de la dite municipalité, 39.

Bills présentés :

Bill pour amender de nouveau l'acte d'incorporation de la cité des Trois-Rivières, 77.

Bill pour amender de nouveau la loi concernant la vente des biens des mineurs, 190.

Motion :

Que, pendant le reste de la session, les bills rapportés du comité permanent des bills privés, soient placés sur les ordres, le même jour qu'ils auront été rapportés, afin qu'ils puissent y être considérés en comité de toute la Chambre ; adoptée, 147.

7e VOLUME—SESSION 1873-74.

Fait partie des comités suivants :

Privilèges et élections ; Chemins de fer, 25 ; Bills privés ; Comptes publics, 26 ; Administration de la justice, 49 ; Pour préparer conférence avec le Conseil Législatif, 223.

BIBLIOTHÈQUE UNIVERSITÉ DE SHERBROOKE

MALHIOT, M. GÉDÉON :—(*Suite.*)

Présente le rapport du comité spécial nommé pour préparer les raisons à offrir au Conseil Législatif, à une conférence au sujet du bill pour amender l'acte d'incorporation du Collège des Trois-Rivières, 125 ; Présente le rapport de la conférence, 135.

Pétitions présentées :

De Messieurs Renfrew et Marcou et *al.*, de la cité de Québec, 30 ; demandant des amendements aux lois de chasse, 37.

Du maire des échevins et des citoyens de la cité des Trois-Rivières, 37 ; demandant des amendements à l'acte d'incorporation de la dite cité, 45.

Alphonse Dubord et *al.*, de la cité des Trois-Rivières, 21 ; demandant un acte d'incorporation sous le nom de la "Congrégation de Notre-Dame des Trois-Rivières ;" reçue et lue, 52.

Bills présentés :

Bill pour amender l'acte concernant les magistrats de district en cette province, 22.

Bill pour amender l'acte d'incorporation du Collége des Trois-Rivières, 46.

Bill pour amender l'acte d'incorporation de la cité des Trois-Rivières, et les divers actes qui l'amendent, 53.

Bill pour annexer une certaine étendue du territoire du St-Maurice au district des Trois-Rivières, 91.

Adresse :

Employés du département des terres de la Couronne :—Pour un état du salaire actuel des employés du Département des Terres de la Couronne, et le montant du salaire des dits employés lors de la Confédération des Provinces, 155. Réponse, 158. (*Document No. 11.*)

Motions :

Propose que le bill pour amender l'acte d'incorporation du Collège des Trois-Rivières soit maintenant lu la troisième fois ; adoptée, 72.

Que la 93e règle de cette Chambre, qui exige que les bills soient imprimés dans les deux langues avant leur seconde lecture, soit suspendue pendant le reste de la présente session ; adoptée, 82.

A la motion de M. *Bellingham* pour la nomination d'un comité spécial chargé de s'enquérir du mérite des allégations qui ont été faites par l'honorable membre pour Chicoutimi (M. *Tremblay*), contre l'intégrité de certains agents et marchands de bois et les accusant d'avoir fraudé le gouvernement,—M. *Malhiot* propose en amendement que les mots ci-dessus soient retranchés et qu'ils soient remplacés par les mots,—Que.....le gouvernement fasse mettre devant cette Chambre tous les papiers et documents relatifs à ce qui a donné lieu à ces accusations ; amendement adopté, 94.

MALHIOT, L'HONORABLE H.-G. :—(*Suite.*)

Que le bill pour amender l'acte d'incorporation de la cité des Trois-Rivières, rapporté aujourd'hui du comité permanent des bills privés, soit maintenant renvoyé à un comité de toute la Chambre ; adoptée, 136.

Que la 13e résolution et la 18e résolution concernant les chemins de fer, rapportées du comité général soient amendées ; adoptées, 148, 149.

Pour renvoyer de nouveau à un comité de toute la Chambre le bill pour amender l'acte concernant les magistrats de district ; négativée, 150.

Divers :

Devant se rendre au Conseil législatif pour demander une conférence au sujet des amendements faits par le Conseil législatif au bill pour amender l'acte d'incorporation du collége de Trois-Rivières, 126.

8e VOLUME—SESSION 1874-75

Lettre informant M. l'Orateur *Blanchet* que le siège de l'honorable *H. G. Malhiot* est devenu vacant, 2.

(Nommé *Commissaire des terres* de la Couronne le 22 septembre 1874.)

Réélu par acclamation le 3 octobre 1874.

Certificat de son élection, 5. Prête serment et prend son siège, 13.

Fait partie des comités suivants :

Devant composer les comités permanents, 14 ; Comité conjoint de la Bibliothèque, 16 ; Pour préparer l'adresse en réponse au discours du Trône, 23 ; Chemins de fer ; Bills privés ; Dépenses contingentes ; Comptes publics, 25 ; Navigation du St. Laurent, 25 ; Coupe de bois dans Jersey, 91.

Présente le rapport du comité spécial chargé de préparer l'adresse en réponse au discours du Trône, 23. Réponse, 31.

Présente le rapport du comité spécial chargé de préparer la liste des membres devant faire partie des comités permanents, 25.

Pétitions présentées :

De A. Polette et *al.*, des Trois-Rivières, 41,—et de T. E. Normand et *al.*, des Trois-Rivières ; demandant que le gouvernement fasse reconstruire les ponts sur le St-Maurice, 50, 55.

De l'honorable H. G. Malhiot et *al.*, 74 ; demandant un acte d'incorporation pour la construction d'un chemin de fer de Ste-Angèle de Laval au village de Richmond, 79.

De la Société historique de Montréal, 84 ; demandant que son allocation annuelle soit continuée, 92.

Du maire, des échevins et des citoyens de la cité des Trois Rivières ; demandant un acte pour refondre les divers actes concernant la dite cité des Trois-Rivières en un seul acte ; reçue et lue, 89.

De Jos. Boucher de Niverville et *al.*, des Trois Rivières, demandant que les conclusions de la pétition ci-dessus ne soient pas accordées ; reçue et lue, 157.

BIBLIOTHÈQUE UNIVERSITÉ DE SHERBROOKE

MALHIOT, L'HONORABLE H.-G. :—(*Suite.*)

Bills présentés :

Bill concernant l'administration des serments d'office, 13.

Bill concernant les ventes volontaires, cessions et transports de ventes constituées représentant les droits seigneuriaux et la signification des dites ventes, cessions et transports, 36.

Bill pour amender l'acte de Québec 36 Vict. ch. 9, en autant qu'il a rapport à l'octroi de permis de coupe de bois accordés aux colons, 58.

Bill pour incorporer la Cie du chemin de fer du St-Laurent et des cantons de l'Est, 90.

Bill pour amender et refondre l'acte d'incorporation de la cité des Trois-Rivières et les divers actes qui l'amendent, 97.

Bill concernant la ligne de division entre la province de Québec et la province d'Ontario, 104.

Bill pour amender et étendre l'article 2175 du Code civil, concernant le cadastre, 130.

Bill pour continuer pendant un temps limité les divers actes y mentionnés, 186.

Bill pour amender de nouveau le Code municipal (Du conseil législatif), 194.

Motions :

Que le discours du Lieutenant-Gouverneur soit pris en considération, 13, 16.

Au sujet de l'impression des procès verbaux,—de la formation des comités permanents,—des résolutions relatives à l'élection ou au rapport d'élection d'un membre en certains cas, etc., 13.

Pour la formation du comité conjoint de la Bibliothèque, 16.

Pour l'ajournement de la Chambre du 18 décembre 1874 au 13 janvier 1875, 141.

Pour considérer certaines résolutions relatives à un contrat passé entre Sa Très-Gracieuse Majesté la Reine et les Frères de la charité de St-Vincent de Paul, 82.

Que certain amendement soit entré au long dans le Journal de cette chambre, 217.

Divers :

Informe la Chambre de l'assentiment de Son Honneur le Lieutenant-Gouverneur à certaines résolutions pour encourager l'établissement de fabriques de sucre de betteraves, 176.

9e VOLUME.—SESSION 1875.

(Réélu le 7 juillet 1875)

Fait partie des comités suivants :

Pour préparer listes des comités permanents, 7 ; Pour préparer l'adresse en reponse au discours du Trône, 11 ; Ordres permanents ; Chemins de fer ; Dépenses contingentes 17 ; Comptes publics, 18 ; Assurances mutuelles contre le feu, 23 ; Chasse, 27 ; Code de procédure civile, 37 ; Flottage du bois de corde sur la rivière St-François, 114.

MALHIOT, L'HONORABLE H.-G. :—(*Suite.*)

Pétitions présentées :

Des Dames Ursulines des Trois-Rivières, directrices de l'Hotel-Dieu, 56 ; demandant de l'aide, 60.

De T. E. Normand et *al.*, des Trois-Rivières, 62 ; demandant la reconstruction des ponts sur le St-Maurice et pour autres fins, 65.

Bills présentés :

Bill pour annexer certains parties du territoire du St-Maurice au comté de Champlain pour certaines fins, 36.

Bill pour amender le chap. 77 des S. R. du B. C. concernant les arpenteurs et les arpentages, 103.

Bill pour amender l'acte 32 Vict., ch. 11, concernant la vente et l'administration des terres publiques, 156.

Bill pour amender le chap. 23 des statuts refondus du Canada concernant la vente et l'administration des terres publiques, 103.

Met devant la Chambre les documents suivants :

Bonaventure :—Etat indiquant les noms de tous les détenteurs de limites à bois dans le comté de—et de ceux qui ont payé leur rentes foncières le 5 décembre 1875, 162. (*Document No. 23.*)

Ditton, etc. :—Etat des terres dont la vente a été annulée, dans les canton de Dittor, Hampden, Whitton, Marston et Ditchfield, depuis le 1er janvier 1875, 180. (*Document No. 28.*)

Limites :—Etat indiquant le prix d'achat les limites mentionnés dans le rapport du Commissaire des terres de la Couronne pour 1874, 35. (*Document No. 10.*)

Limites :—Etat indiquant les changements opérés, depuis le 10 décembre 1873, dans la possession des limites mentionnées dans le rapport des terres de la Couronne de 1874, 54. (*Document No. 18.*)

Mines de charbon et pêcheries de Gaspé :—Etat détaillé du montant reclamé pour services et déboursés par le curateur de la Cie des mines de charbon et des pêcheries de Gaspé, 142. (*Document No. 22.*)

Terres de la Couronne :—Rapport du Commissaire des terres de la Couronne pour les 12 mois expirés le 30 juin 1875, 48. (*Document No. 16.*)

BIBLIOTHÈQUE DE L'UNIVERSITÉ DE SHERBROOKE

MARCHAND, M. Félix-Gabriel :—Elu, le 20 septembre 1867, député du comté de St-Jean.

1er VOLUME.—SESSION 1867-68.

Fait partie des comités suivants :

Ordres permanents ; Bills privés, 7 ; Adresse en réponse au discours du Trône, 9 ; Bibliothèque, 11 ; Acte municipal, 34 ; Mesurage et déchargement du charbon, 49 ; Notariat, 76 ; Sociétés d'Agriculture, 111.

Nommé président des comités d'élections, 30.

Pétitions présentées :

Des Dames de la Société de St-Vincent de Paul, de la ville de St-Jean, 31 ; demandant de l'aide pour leur hôpital, 36.

De l'Union St-Joseph de St-Jean d'Iberville, 38 ; demandant des amendements à son acte d'incorporation 41.

De Charles Langelier et *al.*, de la ville de St-Jean, 41 ; demandant un acte d'incorporation sous le nom de "La Société St-Jean-Baptiste de la ville de St-Jean," 47.

De la municipalité de la paroisse de St-Valentin,—de la municipalité de la paroisse de Ste-Marguerite de Blairfindie,—et de la municipalité de la paroisse de St-Luc, 50 ; demandant des amendements à l'acte municipal et à la loi d'agriculture, 54.

Du conseil de ville de la ville de St-Jean, 56 ; demandant des amendements à son acte d'incorporation, 67.

Bills présentés :

Bill pour établir des dispositions spéciales concernant l'Assemblée législative de la province de Québec, 37.

Bill pour incorporer " La Société St-Jean-Baptiste de la ville de St-Jean," 49.

Bill pour amender l'acte 22 Vict., chap. 106, qui incorpore la ville de St-Jean, 71.

Motions :

Emigration aux Etats-Unis ; débats, 40 ; Débats repris ; Motion adoptée, 43.

Kamouraska :—Motion pour l'émanation d'un nouveau bref d'élection pour le comté de —; négativée, 144.

2e VOLUME.—SESSION 1869.

Fait partie des comités suivants :

Ordres permanents, 15 ; Bills privés ; Comité conjoint de la Bibliothèque, 16 ; Bill concernant les loteries, 88. Pour préparer Conférence avec le Conseil au sujet du bill concernant les magistrats de district, 213.

Présente le 11e rapport du comité permanent des *ordres permanents*, 69.

BIBLIOTHÈQUE
UNIVERSITÉ DE SHERBROOKE

MARCHAND, M. F.-G. :—(*Suite.*)

Nommé *Président* des *comités d'élections*, 69.

Fait partie d'une délégation chargée de présenter une adresse de bienvenue et de félicitations au Gouverneur-général, *Sir John Young*, 20.

Pétitions présentées :

Des Dames religieuses de l'Hôpital de la ville de St-Jean, 8 ; demandant de l'aide, 13.

De E. Bourgeois et *al.*, membres de l'Académie de St-Jean, 13 ; demandant de l'aide, 14.

De Joseph Decelle et *al.*, de Woonsocket,—de J. B Plante et *al.*, de Valley Falls, Etat de Rhode-Island,—de F. R. Dessureau et *al.*, de Méríden, Etat de Connecticut,—de Olivier Pilon et *al.*, de West Rutland,—de Joseph Champagne et *al.*, de Richmond, Etat de Vermont,—de C. Jeannett et *al.*, de Nashua, Etat de New-Hampshire,—de Pierre Breaux et *al.*, de Port-Henry,—de Pierre L'homme et *al.*. de Rochester, Etat de New-York,—de Pierre Colin et *al.*, de Springfield, —de Joseph Onésime Houde et *al.*, de Wanchang, Etat de Massachusetts,—de P. W. Vaillant et *al.*, de Fall River, 13,—de Joseph Lemaire et *al.*, de Woodstock,—de P. M. Dufresne et *al.*, de Swanton Falls, Etat de Vermont.—de Médard Bouchard et *al.*, de Alneyville, Etat de Rhode-Island,—de Edouard Welling et *al.*, de New-York, Etat de New-York,—de Joseph Bélanger et *al.*, de Detroit, Etat de Michigan,—de A. Charroux et *al.*, de Wanregan, Etat de Connecticut,—de Régis Roy et *al.*, de Lowell, Etat de Massachusetts, 17,—de P. N. Leclerc et *al.*, de Woodstock,—de Isaïe Bédard et *al.*, de Attawaugan, Etat de Connecticut,—de Janvier Lebeau et *al.*, de Westboro,—de Isaïe Paré et *al.*, de Holyoke, Etat de Massachusetts,—de Joseph Courtois et *al.*, de Central-Falls, —de Gédéon Lureux et *al.*, d'Albion, Etat de Rhode-Island,—de Edouard Davignon et *al.*, de Buffalo, Etat de New-York,—de Pierre Emery et *al.*, de Bennington, Etat de Vermont, 14,—de Antoine Grégoire et *al.*, de Greenville,—de Olivier Ducharme et *al.*, du village de Collinsville, Etat de Connecticut,—de Alexis Bourgeois et *al.*, de Millbury,—de Euclide Phénix et *al.*, de la ville de Worcester, Etat de Massachusetts,—de Elie Boucher et *al.*, de Schuyler's-Falls, Etat de New-York,—de Wm. Arseneault et *al.*, du village de Hamlet, Etat de Rhode-Island, 27,—de Alexis Artois et *al.*, du village de Natick,—de Narcisse Laplante et *al.*, du village de Phenix et Etna,—de Hilaire Couillard et *al.*, du village de Crompton,—de Joseph Proulx et *al.*, du village de Quidnick,—de Joseph Poudrier et *al.*, du village de Arctic, Etat de Rhode-Island,—et de Henry Lord et *al.*, de Biddeford, Etat du Maine, 26,—de Charles Pourvier et *al.*, de Keene, Etat de New-Hampshire,—de Jules Gourd et *al.*, de New-Bedford,—et de L. E. Leclerc et *al.*, de Brookfield Nord, Etat de Massachusetts,—de Julien Béland et *al.*, de l'Assomption, Etat de l'Illinois, 44,—de Alfred Duplessis et *al.*, de Forest Dale, Etat de Rhode-Island,—de Hubert Blanchet et *al.*, de St-Alban, Etat de Vermont,—de Joseph Hirbour et *al.*, de Grosvenor Dale, Etat de Connecticut,—et de Joseph Gendron et *al.*, de Cahoes, Etat de New-York, 67, tous canadiens des Etats-Unis ; demandant que le Parlement de Québec leur fournisse l'occasion de rentrer au pays, en leur accordant les avantages qu'il paraît disposé à offrir aux immigrants européens, 15, 21, 24, 27, 31, 51, 76.

MARCHAND, M. F.-G. :—(*Suite.*)

De L. A. Grenier et autres, de Lacolle,—de Cyrille Hébert et autres, de St-Valentin, tous du comté de St-Jean, 67,—et de Joseph Roy et autres, de l'Acadie, comté de St-Jean, 120 ; demandant que le bill concernant les voitures pour chemins d'hiver soit adopté, 76, 132.

Adresse :

Cens et rentes :—Demandant un état de tous les arrérages dûs dans les seigneuries appartenant au gouvernement pour cens et rentes ; et aussi un état des montants perçus par les agents, depuis le 1er juillet 1867, 143.

Motions :

Résolutions :—Qu'il importe à la Législature de cette province de prendre les moyens de retenir au pays la population native et d'y ramener les canadiens expatriés de toutes les origines qui désirent y entrer, etc., etc ; débats ajournés, 71 ; Débats repris, motion adoptée, 75.

Que le bill concernant le département de l'Agriculture et des travaux publics soit renvoyé de nouveau à un comité de toute la Chambre avec instruction de l'amender, motion négativée, 176 ; autre motion pour le même objet, aussi négativée, 176.

3e VOLUME.—SESSION 1869-70.

Fait partie des comités suivants :

Ordres permanents ; Bills privés ; Agriculture, immigration et colonisation ; Comité conjoint de la Bibliothèque, 13 ;Caisses de dépôts et de consignation, 34 ; Compagnies à fonds social, 42 ; Bill pour pourvoir à l'interdiction des ivrognes d'habitude, 101.

Nommé *Président* de comités d'élections, 54.

Présente le rapport du comité spécial sur l'opportunité et les moyens d'établir, dans cette province, des *Caisses de dépôt et de consignation*, 71. Second rapport, 131.

Présente le rapport du comité spécial sur le bill concernant les *Compagnies à fonds social*, 118.

Pétitions présentées :

De Charles-Ernest-Ovide Belle, notaire, de la cité de Montréal, 12 ; demandant la passation d'un acte l'autorisant à garder les minutes de feu Joseph Belle, son père, notaire, et à en délivrer des copies authentiques, 15.

Des Dames Religieuses de l'Hôpital de la ville de St-Jean, 12,—des Sœurs de l'Asile de la Providence, Montréal, 89 ; demandant respectivement de l'aide, 15, 96.

Des Dames Religieuses de l'Hôpital de la ville de St-Jean 12 ; demandant de l'aide pour une Salle d'asile dans la dite ville, 15.

Du Rév. L. Pellissier et autres, de Montréal, 33 ; demandant de l'aide pour l'Asile Bethléem, dans la dite cité, 35.

MARCHAND, M. F.-G. :—(*Suite.*)

De W. Harty et autres, de St-Bernard de Lacolle, comté de St-Jean, 99 ; demandant de l'aide pour l'Association de l'Académie de Lacolle, 101.

De L. Pamphile Lemay et autres, 101 ; demandant la permission de publier les débats parlementaires sous le contrôle de la Législature ; reçue et lue et renvoyée au comité permanent des dépenses contingentes, 131.

Bill présenté :

Bill pour amender l'acte d'incorporation des Compagnies à fonds social, 19.

Motions :

Sous-amendement proposé à la motion pour comité général sur certaines résolutions concernant l'indemnité des membres et le salaire de l'Orateur ; négativé, 27.

Amendement pour renvoyer de nouveau à un comité général, avec instruction de l'amender, le bill pour permettre aux administrateurs de disposer plus avantageusement des propriétés entre leurs mains, 127.

4e VOLUME.—SESSION 1870.

Fait partie des comités suivants :

Ordres permanents ; Bills privés ; Agriculture ; Bibliothèque, 10 ; Manufactures, 53 ; Protection des forêts contre les incendies, 57 ; Chasse, 89 ; Terres publiques, 137.

Présente divers rapports du comité permanent des *ordres permanents*, 13, 18, 21, 24, 31, 51, 56, 59, 62, 69, 80, 91, 124.

Pétitions présentées :

Des Dames Religieuses de l'Hôpital de la ville de St Jean,—et des Dames Religieuses de la Salle d'Asile de la ville de St-Jean, 13 ; demandant de l'aide, 17.

Du Rév. A. Tranchemontagne et *al.*, de la cité de Montréal, 20 ; demandant de l'aide pour l'Asile Bethléem, 24.

Des Sœurs de l'Asile de la Providence,—et des sœurs de la Charité, directrices de l'Hôpital-général, tous de Montréal, 20 ; demandant que leur allocation annuelle soit continuée, 24.

De Théo. Arpin et *al.*, de la ville de St-Jean, 123 et de N. Guay et *al.*, de la paroisse de St-Valentin, 175 ; demandant l'abolition du Conseil législatif, 138, 171.

Bills présentés :

Bill pour établir des dispositions spéciales concernant la Législature de la province de Québec, 40.

Bill pour amender les lois de la chasse en cette province, 56.

BIBLIOTHÈQUE UNIVERSITÉ DE MONTRÉAL

MARCHAND, M. F.-G. :—(*Suite.*)

5e VOLUME—SESSION 1871.

(Réélu, par acclamation, le 30 juin 1871.)

Fait partie des comités suivants :

Ordres permanents ; Bills privés ; Impressions, 11 ; Agriculture, immigration et colonisation, 12 ; Comité conjoint des impressions ; Comité conjoint de la Bibliothèque, 13 ; Chasse, 78.

Présente le 1er rapport du comité spécial sur *chasse*, 78 ; le second, 108.

Présente le 11e rapport du comité permanent des *ordres permanents*, 119 ; 12e, 122.

Présente le 12 rapport du comité permanent des *bills privés*, 137.

Pétitions présentées :

Des Dames Religieuses de la Salle d'Asile de la ville de St-Jean,—et des Dames Religieuses de l'Hôpital de la ville de St-Jean, 29 ; demandant de l'aide, 36.

De Joseph Marc Boucher et Louis-Marie Caron, de l'Islet, 39 ; demandant que le rapport de l'officier-rapporteur, sur l'élection de Pamphile-Gaspard Verreau, comme membre pour le district électoral de l'Islet, dans la dite Assemblée Législative, soit déclaré illégal, nul, et sans effet, et soit amendé en retranchant le nom du dit P. G. Verreau, et que l'honorable Luc Letellier, surnommé de St-Just, soit déclaré avoir été dûment élu à la dite élection ; etc, 52.

De Joseph Michel Robillard, cultivateur de Ste-Anne du Bout de l'Isle, dans le district électoral de Jacques-Cartier, 39 ; se plaignant de l'illégalité de l'élection de Louis Napoléon LeCavalier, écuier ; motion que la dite pétition soit reçue et lue ; motion en amendement à l'effet de renvoyer la dite pétition ; Objection que l'amendement contient un projet de loi et ne peut être discuté ni pris en considération par la Chambre ; M. l'Orateur décide que c'est une question qui doit être décidée par la Chambre ; débats ajournés, 64. Débats repris, 69. Amendement que la dite pétition ne soit pas reçue et qu'aucune délibération ultérieure ne soit prise sur icelle, adopté sur division, 70.

De James Bissett et *al.*, de la ville de St-Jean, 46 ; demandant un acte pour la construction d'un chemin de fer, à partir de la Baie Missisquoi jusqu'à la rive du St-Laurent, en passant par St-Jean et Chambly, et de cette dernière place à la ville de Sorel, 63.

Bills présentés :

Bill pour établir des dispositions spéciales à l'égard de la Législature de la province de Québec, 28.

Bill pour pourvoir à l'établissement de bureaux de dépot et de consignation dans cette province, 27.

Bill pour amender de nouveau les lois de la chasse en cette province, 27.

Bill pour amender l'article 2260 du Code civil de la province de Québec, relativement à la prescription, 60.

MARCHAND, M. F.-G. :—(*Suite.*)

Motions :

Que la pétition de J. M. Robitaille (ci-dessus mentionnée) soit maintenant reçue et lue; amendement ; débats ajournés, 64. Débats repris ; sous-amendement proposé et négativé, 69 ; amendement adopté, 71.

Que la résolution des subsides concernant les dépenses de l'immigration soit amendée ; motion retirée, 105.

Deux motions proposées et négativées,—pour renvoyer de nouveau à un comité de toute la Chambre le bill concernant les dépôts judiciaires et autres, 132. Autres motions pour le même objet proposées et négativées, 138, 139.

6e VOLUME.—SESSION 1872.

Fait partie des comités suivants :

Ordres permanents ; Bills privés, 12 ; Impressions ; Agriculture, 13 ; Comités conjoints des Impressions et de la Bibliothèque, 13 ; Chasse, 85.

Pétitions présentées :

De T. R. Jobson et *al.*, de la ville de St-Jean, 26 ; demandant un acte d'incorporation sous le nom de " La Société permanente de construction du district d'Iberville,"30.

Des Sœurs de la Charité de la Salle d'Asile de la ville de St-Jean,—et des Sœurs de la Charité de l'Hôpital de la ville de St-Jean, 26 ; demandant respectivement de l'aide, 30.

Du Rév. J. Granjon et *al.*, de St-Joseph de Montréal, 26 ; demandant de l'aide pour l'Asile Bethléem, dans la paroisse, 30.

Du Rév. N. Barret et *al.*, de St-Luc,—du Révd F. Aubry et *al.*, de St-Jean,—du Rév. G. Lesage et *al.*, de St-Valentin, toutes du comté de Saint-Jean, 75 ; demandant respectivement que les conclusions de la pétition de la corporation du Collége Sainte-Marie, à Montréal, pour l'établissement d'une Université à Montréal, soient accordées, 88.

Bills présentés :

Bill pour établir des dispositions spéciales à l'égard de la Législature de la province de Québec, 13.

Bill pour incorporer la Société permanente de construction d'Iberville et lui accorder certains pouvoirs, 40.

Adresses :

Juges de paix :—Pour correspondances, relativement à la nomination de juges de paix dans les paroisses de St-Luc et de St-Bernard de Lacolle, comté de St-Jean, depuis le 1er janvier 1871, 18. Réponse, 45. (*Document No. 7.*)

Repatriement :—Pour un état des sommes employées au repatriement des canadiens émigrés, avec mention de la manière dont ces sommes ont été employées, 18. Réponse, 89. Imprimée, 89, 172. (*Document No. 25.*)

BIBLIOTHÈQUE UNIVERSITÉ DE SHERBROOKE

MARCHAND, M. F.-G. :—(*Suite.*)

Motions :

Que les débats soient ajournés, motion retirée, 163.

Amendement lors du concours dans les résolutions concernant la réserve d'une partie des terres à la disposition de la Couronne, pour l'entretien du culte religieux ; négativé, 166.

7e VOLUME—SESSION 1873-74.

Fait partie des comités suivants :

Ordres permanents, 25 ; Bills privés ; Dépenses contingentes ; Impressions ; Agriculture ; Comité conjoint des impressions, 26 ; Sous-comité des impressions, 81 ; Code municipal, 115 ; Pour préparer conférence avec Conseil Législatif, 122, 125.

Présente le rapport du comité nommé pour préparer les raisons à offrir au Conseil Législatif, à une conférence, au sujet du bill pour établir des dispositions spéciales à l'égard de la Législature de la Province de Québec, 125.—Présente le rapport de la conférence, 150. Devant porter un message au Conseil au sujet de cette conférence, 157.

Pétitions présentées :

Des Sœurs de la Charité de la Salle d'Asile de la ville de Saint-Jean,—et des Sœurs de la Charité de l'Hôpital de la ville de Saint-Jean, 15 ; demandant de l'aide, 24.

Du Conseil de Ville de la ville de St-Jean, 24 ; demandant des amendements à son acte d'incorporation, 30.

Des Sœurs de la charité administratrices de l'Hopital-Général, Montréal, 24 ; demandant que son allocation annuelle soit continuée, 31.

D'Edouard Glackemeyer, président de la Chambre des Notaires, Québec, 75 ; demandant de ne point procéder sur les pétitions pour amender la loi actuelle concernant le Notariat avant que la Chambre n'ait eu occasion d'avoir devant elle le projet de bill de la Chambre des Notaires ; reçue et lue, 77.

Bills présentés :

Bill pour établir des dispositions spéciales à l'égard de la Législature de la province de Québec, 25.

Bill pour amender l'acte d'incorporation de la Ville de St-Jean et les divers actes qui l'amendent, 42.

Bill pour amender les articles 945 et 1336 du Code civil, 43.

Adresse :

Aliénés :—Correspondances au sujet du transfert des casernes de Saint-Jean et de Chambly, pour l'installation de l'Hospice Provincial des aliénés actuellement établi à Saint-Jean, 29. Réponse, 60. (*Document No. 15.*)

MARCHAND, M. F.-G. :—(*Suite.*)

Motions :

Que le bill pour établir des dispositions spéciales à l'égard de la Législature de la province de Québec soit maintenant lu la seconde fois ; adoptée, 54.

A la motion pour que la Chambre se forme en comité des subsides, propose en amendement que cette chambre procède maintenant à prendre en considération les bills et ordres publics ; amendement négativé, 83.

8e VOLUME.—SESSION 1874-75.

Fait partie des comités suivants :

Pour préparer la liste des membres devant faire partie des comités permanents, 14 Comité conjoint de la Bibliothèque, 16 ; Ordres permanents ; Bills privés ; Dépenses contingentes ; Impressions, 25 ; Agriculture ; Comité conjoint des impressions, 26 ; Notariat, 45 ; Ville de St-Henri, 78.

Présente rapports du comité spécial relatif à la ville de St-Henri, 81, 95.

Présente rapport du comité spécial sur notariat, 129.

Pétitions présentées :

Des Dames Religieuses de la Charité de la ville de St-Jean, 20 ; demandant que l'allocation annuelle en faveur de l'Hôpital et de la Salle d'asile de la ville de St-Jean, soit continuée, 28.

Bill présenté :

Bill pour amender les articles 945 et 1336 du Code civil, 36.

Adresse :

Cimon Horace :—Rapport de l'enquête faite au sujet des dépenses de voyages du magistrat de district de Saguenay—, 37. Réponse, 67. (*Document No. 22.*)

Grand constable du district de Richelieu :—Copie du rapport de l'enquête sur les accusations portées contre le—par Henry Mountain, chef de police de Sorel, le 29 novembre 1872, 243.

Limites :—Changements opérés, depuis le 10 décembre 1873, dans la possession des limites mentionnés dans le rapport du Commissaire des terres de la Couronne pour 1874, 64.

Limites :—Etat indiquant le prix d'achat des limites mentionnés dans le rapport du Commissaire des terres de la Couronne pour 1874, 65.

Divers :

Remplace temporairement M. l'Orateur au fauteuil, 136, 195, 217.

BIBLIOTHÈQUE UNIVERSITÉ DE SHERBROOKE

MARCHAND, M. F.-G. :—(*Suite.*)

9e VOLUME.—SESSION 1875.

(Réélu le 7 juillet 1875.)

Fait partie des comités suivants :

Pour préparer les listes des comités permanents, 7 ; Bibliothèque, 15 ; Ordres permanents ; Bills privés, 17 ; Impressions ; Agriculture, 18 ; Comité conjoint des impressions, 20, Chasse, 27 ; Notariat, 27.

Pétitions présentées :

Des Sœurs de la Charité de la ville de St-Jean, 20 ; demandant que l'allocation annuelle en faveur de la Salle d'asile et de l'Hôpital de la ville de St-Jean soit continuée, 25.

Du Conseil de ville de la ville de St-Jean, 33 ; demandant des amendements à son acte d'incorporation, 38.

Du Rév. J. Gravel et autres, 65 ; demandant que l'acte 810 du Code municipal soit amendé, 83.

De Chs. Langelier et autres, de la ville de St-Jean, 113 ; demandant que certaines clauses du bill pour amender l'acte d'incorporation de la ville de St-Jean ne deviennent pas loi, 113.

De Amable Jodoin, jr., 143 ; demandant que certaines parties du bill pour amender l'acte d'incorporation de la Cie du chemin de fer Montréal, Portland & Boston ne devienne pas loi, 169.

Bills présentés :

Bill pour amender l'acte 22 Vict., ch. 106 incorporant le bill de St. Jean, 42.

Bill pour amender l'article 810 du Code municipal, 84.

Motion :

Pour renvoyer de nouveau à un comité général le bill pour amender de nouveau l'acte des licences de Québec ; négativée, 138.

10e VOLUME.—SESSION 1876.

Fait partie des comités suivants :

Pour préparer les listes des comités permanents, 19, 22 ; Bibliothèque, 22 ; Ordres permanents ; Bills privés ; Agriculture, 24 ; Impressions, 25 ; Chasse, 55 ; Notariat, 69.

Pétitions présentées :

Des Sœurs de la Charité de la ville de St. Jean, 19 ; demandant de l'aide pour l'Hôpital et la Salle d'asile de la ville de St. Jean, 24.

Du Conseil de ville de la ville de St. Jean, 32 ; demandant que les conclusions de la pétition de R. A. A. Jones et autres, héritiers de feu Robert Jones, ne soient pas accordées, 48.

MARCHAND, M. F.-G. :—(*Suite.*)

Du Conseil de ville de la ville de St-Jean, 51 ; demandant certaines modifications au bill concernant l'aqueduc de St-Jean et pour d'autres fins, 57.

Adresses :

Belleville, Flavien :—Rapport de l'enquête faite à l'occasion de la destitution de Flavien Belleville, écuier, magistrat de la Malbaie, district de Saguenay et toute correspondance échangée à ce sujet, 57.

Cimon, Horace :—Rapports, pour les années 1874, 1875 et 1876, de Horace Cimon, écr., magistrat de district du district de Saguenay, et un état des dépenses encourues dans l'exercice de ses fonctions, 56.

Limites à bois :—Etat des limites à bois actuellement sous licences ; le dit état indiquant l'endroit où sont les limites, leur étendue, les noms des possesseurs, 65. Réponse, 86. (*Document No. 18.*)

11e VOLUME.—SESSION 1877-78.

Fait partie des comités suivants :

Pour préparer les listes des comités permanents, 21, 23 ; Bibliothèque, 29 ; Ordres permanents ; Bills privés, 24 ; Agriculture, 34 ; Impressions, 35 ; Scellés et inventaires, 60 ; Acte des chemins de fer, 197.

Pétitions présentées :

Des Sœurs de la Charité de la Ville de St. Jean, 21 ; demandant que l'allocation annuelle en faveur de l'Hopital et de la Salle d'asile de la Ville de St. Jean soit continuée, 29.

Bill présenté :

Bill pour amender l'article 1571 du Code civil, 73.

Motions :

Propose, Qu'hier soir, il a été résolu, sur un vote de cette honorable Chambre :

" Que rien de ce qui concerne la question qui vient d'être soumise à cette Chambre ne " soit entré dans les Votes et Délibérations et Journaux de cette Chambre ; "

Qu'il soit résolu qu'en vertu de la dite résolution passée par la Chambre dans la séance d'hier, le procès-verbal des Votes et Délibérations de la séance d'hier soit amendé en retranchant tous les mots depuis " M. l'Orateur, inclusivement, au commencement de la première page, jusqu'aux mots " Il est reçu un message " près du bas de la seconde page, 137 ; motion négativée, 138.

Propose que, vu que quatre bureaux d'enregistrement dans cette province sont actuellement sans régistrateurs,—cette Chambre attire l'attention du gouvernement sur la nécessité de faire cesser immédiatement cet état de choses, &c ; motion négativée, 186.

BIBLIOTHÈQUE UNIVERSITÉ DE SHERBROOKE

MARCHAND, L'HONORABLE F.-G. :—(*Suite.*)

Adresses :

Limites :—Etat des limites vendues depuis le 10 décembre 1873, indiquant l'endroit où sont ces limites, leur étendue, les noms des possesseurs, les dates des octrois, le mode de vente, le prix payé par mille, le montant total, la date du paiement, le mode de paiement, 43. Réponse, 127. (*Document No. 21.*)

Québec, Montréal, Ottawa et Occidental :—Copie de tous rapports, plans, correspondances et documents relatifs au tracé du chemin de fer de Q, M. O. & O., entre Trois-Rivières et Montréal, et de tous ordres en conseil déterminant le dit tracé, ou en changeant la direction originaire, 27.

Québec, Montréal, Ottawa et Occidental :—Rapport détaillé des dépenses encourues depuis le 24 décembre 1875, jusqu'à ce jour, pour tous arpentages, explorations et opérations quelconques, en vue de l'indication définitive ou de tout projet de changement de tracé du chemin de fer de Q. M. O. et O., entre Maskinongé, Montréal et Terrebonne, 43. Réponse, 59. (*Document No. 11.*)

Divers :

Ayant accepté une charge de profit sous la Couronne son siège est déclaré vacant, 208.

12e VOLUME—SESSION 1878.

Nommé, le 8 mars 1878, *Secrétaire* et *Régistraire* de la Province.
(Réélu le 1er mai, 1878.)

Fait partie des comités suivants :

Bibliothèque, 26 ; Adresse au Gouverneur-Général *Lord Dufferin* à l'occasion de son départ pour l'Angleterre, 28 ; Ordres permanents ; Bills privés ; Industries, 31 ; Code municipal, 33 ; Amélioration des chemins, 51.

Bill présenté :

Bill pour modifier la constitution de la Législature de cette province en ce qui concerne le Conseil législatif, 28.

Divers :

Se lève de son siège et demande que certaines paroles qui viennent d'être prononcées par l'hon. membre pour Bonaventure (M. *Tarte*) soient entrées dans les Journaux de cette Chambre ; ces paroles sont prises ; le député de Bonaventure retire certaines expressions qui ne sont pas parlementaires, 92.

Met devant la Chambre les documents suivants :

Arthabaska :—Copie des licences émanées depuis la Confédération pour la coupe des bois dans l'agence de—, 129. (*Document No. 46.*)

Asile des aliénés, Québec :—Rapports des médecins propriétaires pour l'année 1877-78, —106 (*Document No. 35.*)

MARCHAND, L'HONORABLE F.-G. :—(*Suite.*

Bills désavoués,—Liste des actes désavoués depuis la Confédération, 96. (*Document No. 27.*)

Bill réservé :—Correspondance au sujet du bill réservé aû mois de mars 1878, 83. (*Document No. 25.*)

Blé de semence :—Correspondance au sujet de l'importation du—, 75. (*Document No. 15.*)

Bois de coupe :—Etat des billets donnés au département des terres pour—, 97. (*Document No. 30.*)

Bonus aux chemins de fer :—Ordres en Conseil en vertu desquels il a été décidé que le township en arrière du comté d'Ottawa, ne serait pas obligé de payer aucun des bonus de chemins de fer souscrits, 97. (*Document No. 31.*)

Bûreau du Trésor,—Copie du bail pour le—,et état des prix du loyer de ce bureau depuis 1867, 96. (*Document No. 28)*

DeBoucherville :—Documents relatifs au renvoi d'office du ministère de—, relatifs à la nomination et destitution d'un conseiller municipal pour le village de Montmagny,—relatifs à la proclamation du 22e jour de novembre 1877 comme jour d'action de grâces, 76. (*Document No. 76.*)

Elections :—Etat des dépenses encourues pour les—occasionnées par la dissolution des Chambres, en mars dernier, 129. (*Document No. 43.*)

Elections générales,—Copie des opinions légales réclamées par le gouvernement concernant les listes en usage dans les dernières—129. (*Document No. 45.*)

Emprunt :—Documents se rapportant à un—de $500,000 fait à la Banque de Montréal depuis mars 1878, 108. (*Document No. 36.*)

Employés publics :—Liste des employés publics de la province, salaires, etc, 129. (*Document No. 23.*)

Fonds consolidé des chemins de fer :—Etat du—, 65. (*Document No. 13.*)

Gagnon, Antoine :—Correspondance entre le gouvernement et—concernant l'émission de licences pour la coupe du bois et la vente des terres dans l'agence d'—, 129. (*Document No. 42.*)

Inspecteurs d'écoles :—Résolutions passées par les comités catholiques et protestants de l'instruction publique, au sujet des—, 75. (*Document No. 16.*)

Isle d'Orléans :—Correspondance entre le gouvernement et MM. Dunn, Home, Gourdeau et Plante au sujet de la concession d'un lot de grève au bout de l'—, 82. (*Document No. 20.*)

Isles de la Madeleine :—Documents relatifs à l'arpentage ou cadastrage des—par Antoine Painchaud, écr., 82. (*Document No. 19.*)

Kamouraska :—Liste des juges de paix dans le district de—64. (*Document No. 12.*)

Kamouraska :—Liste des prisonniers qui se sont évadés de la prison de—, depuis sa reconstruction, en 1863, 119. (*Document No. 38.*)

Kamouraska :—Tableau des droits (*fee founds*) imposés dans le district de—sur les procédés judiciaires, etc., 129. (*Document No. 44.*)

BIBLIOTHÈQUE UNIVERSITÉ DE SHERBROOKE

MARCHAND, L'HONORABLE F.-G. :—(*Suite.*)

Laprairie :—Correspondance concernant la construction d'un bureau d'enregistrement ou d'un palais de justice dans le comté de—, 62. (*Document No. 10.*)

Montréal :—Etat comparatif, pour les trois dernières années, de la perception du revenu, en la cité de—, 82. (*Document No. 22.*)

Montréal :—Résolution du conseil municipal de la cité de —, accordant la somme de $12,000 pour les bâtisses de l'exposition, 97. (*Document No. 37.*)

Montréal, Prison de—:—Soumissions pour le contrat pour fournir le pain, la viande et le charbon à la—en 1878, 123. (*Document No. 39.*)

Montréal, Portland et Boston :—Correspondance entre le gouvernement et la compagnie du chemin de fer—, 33. (*Document No. 6.*)

Ottawa :—Liste des lots cancellés dans le comté d'—, et copie de l'ordre en conseil autorisant la vente des lots à phosphate de chaux dans le dit comté, 83.

Ottawa :—Documents concernant l'ordre de discontinuer les poursuites intentées contre le comté d'—, pour obtenir le paiement du bonus aux chemins de fer, 96. (*Document No. 29.*)

Pelletier, Cyrias :—Documents concernant la nomination et destitution de—comme commissaire pour la refonte des statuts, 79. (*Document No. 14.*)

Police provinciale :—Rapport du commissaire, etc., 37. (*Document No. 7.*)

Piton et Cimon :—Correspondance concernant la construction des édifices publics se rapportant au contrat de MM.—, 82. (*Document No. 24.*)

Q. M. O. et O.—Rapports des commissaires du—des 16 mars et 13 décembre 1876, 62. (*Document No. 9.*)

Q. M. O. et O.—Rapports, depuis 1872, concernant la localisation du chemin de fer—des Trois-Rivières jusqu'à Montréal, 107. (*Document No. 9.*)

Q. M. O. et O :—Correspondance entre le gouvernement et les municipalités intéressées dans la construction du chemin de fer de—, 129. (*Document No. 9.*)

Q. M. O. et O :—Soumissions reçues pour l'affermage du chemin—, 129. (*Document No. 9.*)

Richelieu :—Documents concernant la commission de la paix dans le district de—, 64. (*Document No. 11.*)

Service civil :—Etat montrant les nominations et promotions dans le—, depuis la dernière session, 82. (*Document No. 23.*)

Spencer-Wood :—Copie de l'ordre en conseil du 29 avril 1870 du Conseil Privé du Canada transférant au gouvernement de Québec les propriétés servant de résidence au Lieutenant-Gouverneur de la province de Québec, 131. (*Document No. 41.*)

St-Joseph de Chambly,—Rapports concernant la nomination des commissaires pour la décision sommaire des petites causes dans—, 119. (*Document No. 37.*)

Témiscouata :—Etat des réclamations des colons de la Colonie de repatriement du comté de—, 98. (*Document No. 34.*)

BIBLIOTHÈQUE
UNIVERSITÉ DE SHERBROOKE

MARCHAND, L'HONORABLE F.-G. :—(*Suite.*)

Témiscouata :—Etat détaillé des montants collectés, depuis le 30 juin 1877, pour coupe de bois dans le comté de—, 123. (*Document No. 40.*)

Terrasse Durham :—Copie de l'ordre en conseil du conseil privé, du 12 février 1871, concernant la propriété de la—, 82. (*Document No. 22.*)

Trois-Rivières :—Etat des revenus du bureau du protonotaire et du greffier de la Couronne pour le district de—depuis 1875, 97. (*Document No. 32.*)

13e VOLUME.—SESSION 1879.

Fait partie des comités suivants :

Pour préparer les listes des comités permanents, 13 ; Bibliothèque, 36 ; Règles de la Chambre, 38 ; Bills privés ; Industries, 40 ; Pour préparer l'adresse de bienvenue au Gouverneur-Général le *Marquis de Lorne* et à la *Princesse Louise*, 55 ; Chasse, 160 ; Mines d'or, 121 ; Notariat, 181 ; Ligne de division entre les comtés de Compton et Beauce, 247.

Nommé *Président* du comité spécial sur le bill pour amender l'acte des mines d'or ; Présente le 1er rapport, 179 ; second, 200.

Pétitions présentées :

Des Sœurs de la Charité de la ville de St-Jean, 34 ; demandant de l'aide pour l'Hôpital et la Salle d'asile de la ville de St-Jean, 42.

Du conseil de ville de la ville de St-Jean, 199 ; et de Léon Forant et *al.*, de la ville de St-Jean, 220 ; demandant la remise du capital et des intérêts dûs au fonds d'emprunt municipal par la ville de St-Jean, 202, 245.

Bills présentés :

Bill pour rectifier la ligne de frontière et régler les titres dans certaines concessions du canton de Granville, 74.

Bill pour amender le ch. 75 des S. R. B. C., concernant la ligne de division entre les comtés de Charlevoix et de Montmorency, 101.

Bill pour amender le ch. 75 des S. R. B. C., concernant la ligne de division entre les comtés de Bellechasse et de Dorchester, 101.

Bill pour amender le ch. 75 des S. R. B. C. concernant la ligne de division entre les comtés de Compton et de Beauce, 101.

Bill pour annexer une partie de la paroisse de St-Joseph de Chambly à la paroisse de St Luc, dans le comté de St-Jean, 130.

Bill pour amender les actes concernant la vente des terres pour l'exploitation des mines de phosphate, 234.

Adresse :

Compton et Beauce :—Adresse au Lieut.-Gouv. déclarant que le bill concernant la ligne de division des comtés de—a été passé avec le concours de la majorité des membres représentants les douze comtés affectés par l'article 80 de l'acte de l'Amérique Britannique du Nord, 265.

MARCHAND, L'HONORABLE F.-G. :—(*Suite.*)

Motion :

Que la Chambre se forme en comité général sur résolutions concernant les mines de phosphate ; adoptée, 233.

Divers :

Demande que certaines paroles prononcées par le député de Terrebonne, (l'hon. M. *Chapleau*) soient entrées dans les Journaux de cette Chambre ; Elles sont inscrites, 177. L'hon. membre pour Terrebonne retire une expression qui n'est pas parlementaire, 178.

Met devant la Chambre le document suivant :

Terres de la Couronne :—Rapport du Commissaire des—pour les douze mois expirés le 30 juin 1878, 83. (*Document No. 4.*)

14e VOLUME.—SESSION 1880.

Fait partie des comités suivants :

Bills privés ; Impressions, 20 ; Bibliothèque, 21 ; Agriculture, 42 ; Notariat, 62 ; Code municipal, 89 ; Conférence avec le Conseil, 301.

Présente le 10e rapport du comité permanent des *ordres permanents*, 171.

Présente le 17e rapport du comité des *bills privés*, 278.

Présente le rapport du comité spécial pour *conférence avec le Conseil*, 301.

Pétitions présentées :

De Duncan McDonald et *al.*, de St-Jean, 84 ; demandant un acte d'incorporation pour la construction d'un chemin de fer de St-Jean à Sorel ; recue et lue, 96.

Des Sœurs de la charité de la ville de St-Jean, 84 ; demandant de l'aide pour l'Hôpital et la Salle d'asile de la ville de St-Jean, 96.

De l'Union St-Joseph d'Iberville, 92 ; demandant des amendements à son acte d'incorporation ; reçue et lue, 102.

Du conseil de ville de la ville de St-Jean, 66,—et de Joseph Beaudry et *al.*, de St-Jean, 160 ; demandant des amendements à l'acte pour amender l'acte d'incorporation de la dite ville, 84, 165.

Bills présentés :

Bill pour amender l'acte incorporant la ville de St. Jean, 97.

Bill pour incorporer la Cie du chemin de fer de St. Jean et Sorel, 103.

Bill pour amender l'acte d'incorporation de l'Union St. Joseph de St. Jean d'Iberville, 110.

Bill pour annexer une partie de la paroisse de St. Joseph de Chambly à la paroisse de St. Luc, dans le comté de St. Jean, 110.

MARCHAND, L'HONORABLE F.-G. :—(*Suite.*)

Motions :

Sous-amendement (à la motion pour l'abolition du Conseil Législatif), que, pour effectuer les économies essentielles à la prospérité de cette province et l'exempter de l'imposition de nouvelles taxes, il serait nécessaire de supprimer toutes les dépenses qui ne sont pas indispensables ; négativé, 27.

Amendement pour renvoyer à trois mois la seconde lecture du bill pour abroger l'acte concernant la reprise des terres abandonnées dans les seigneuries ; adopté, 116.

Amendement à la motion pour réception du rapport du comité général sur le bill concernant les dépots judiciaires et autres ; négativé, 159.

Amendement pour renvoyer de nouveau ce bill à un comité général ; adopté, 160.

Adresses :

Employés publics :—Liste du personnel de chaque département de l'administration publique, 35.

Q. M. O. & O. :—Documents relatifs à la vente ou à la location du chemin de fer de—, 61.

Q. M. O. & O. :—Marchés conclus entre le gouvernement ou administration du—et toutes personnes ou Cies, relativement au transport des passagers et du fret, &c., 61.

15e VOLUME.—SESSION 1881.

Fait partie des comités suivants :

Bills privés, 17 ; Agriculture ; Impressions ; Bibliothèque 18 ; Code municipal, 39 ; Notariat, 84.

Présente le 3e rapport du comité conjoint des *impressions*, 241.

Pétitions présentées:

De la Cie du chemin du fer de St-Jean et Sorel, 7 ; demandant des amendements à son acte d'incorporation, 17.

Des Sœurs de la Charité de la ville de St-Jean, 31 ; demandant de l'aide pour la Salle d'Asile et l'Hôpital de la ville de St-Jean, 36.

Du Conseil de ville de la ville de St-Jean, 47 ; demandant des amendements à son acte d'incorporation, 59.

Du Rév. F. Aubry et *al.*, de la ville de St-Jean, 109 ; demandant que le bill concernant l'Université Laval devienne loi, 121.

Bills présentés :

Bill ordonnant l'enregistrement des douaires coutumiers, substitutions et servitudes dans certains cas non prévus par la loi, 28.

Bill pour amender l'acte d'incorporation de la Cie du chemin de fer de St. Jean et Sorel, 48.

BIBLIOTHÈQUE UNIVERSITÉ DE SHERBROOKE

MARCHAND, L'HONORABLE F.-G. :—(*Suite.*)

Bill pour amender l'acte ci-dessus, (St. Jean et Sorel), 210.

Bill pour amender la charte de la ville de St. Jean, 43-44 Vict., et pour lui accorder de plus amples pouvoirs, 81.

Interpellation :

Terrains au *Mile-End*,—de qui le gouvernement achète-t-il les terrains nouveaux près de la gare du Mile-End ? 293.

Motion :

Amendement (à l'item des subsides relatif aux dépenses pour inspection des écoles,) que cette Chambre regrette que le gouvernement ne se soit pas entendu jusqu'ici avec le Conseil de l'Instruction publique, pour rendre l'inspection des écoles plus efficace et plus économique ; déclaré hors d'ordre parce qu'il est, sous une autre forme, la répétition d'un autre amendement qui vient d'être rejeté, 191.

Adresses :

Iberville :—Documents relatifs à la condition du palais de justice du district d'—, 68. Réponse, 124. (*Document No. 39.*)

Q. M. O. & O. :—Liste des personnes à qui des passes, ou billets à prix réduits, ont été accordés depuis le 1er novembre 1879 sur le—; aussi, liste des convois spéciaux fournis gratuitement sur ce chemin depuis la même date, 30. Réponse, 123. Imprimée, 269. (*Document No. 34.*)

Q. M. O. & O. :—Etat indiquant les différents taux du tarif pour fret et passagers sur le—, 68.

16e VOLUME—SESSION 1882.

(Réélu par acclamation le 25 novembre 1881.)

Fait partie des comités suivants :

Chemins de fer ; Bills privés ; Législation, 17 ; Impressions ; Bibliothèque, 18 ; Notariat, 84 ; Conférences avec le Conseil 245, 255 ; Journaux du Conseil législatif, 275.

Présente le 1er rapport du comité conjoint des *Impressions*, 79 ; 2e 160.

Présente le 12e rapport du comité permanent de *Législation*, 274 ; 13e, 281.

Pétitions présentées :

Des Sœurs de la Charité de la ville de St-Jean, 6 ; demandant de l'aide pour l'Hôpital et la Salle d'asile de la ville de St-Jean, 16.

Du Rév. Aubry et *al.*, de St-Jean, 57 ; demandant de l'aide pour la reconstruction du Collège de Ste-Thérèse, 83.

De Léonard Martineau et *al.*, de St-François de la Rivière du Sud, 77 ; demandant que le bill pour autoriser François-Xavier Gendron à construire un pont de péage sur la Rivière du Sud, ne devienne pas loi, 82.

BIBLIOTHÈQUE UNIVERSITÉ DE SHERBROOKE

MARCHAND, L'HONORABLE F.-G. :—(*Suite.*)

Bills présentés :

Bill pour régler certains successions légitimes, 42.

Bill pour incorporer la cie pour l'éclairage au gaz de St-Hyacinthe, 108.

Bill pour incorporer de nouveaux pouvoirs à la Cie des chemins de péage de l'Isle Jésus, 118.

Interpellation :

Iberville :—(Quand le gouv. doit-il commencer les travaux de réparations au palais de justice du district d'— ? 56.

Adresses :

Actes déclarés inconstitutionnels :—Rapport de toutes les décisions judiciaires déclarant certains actes ou parties d'actes de cette Législature, incontitutionnels, 22. Réponse, 196. Imprimée, 361. (*Document No. 50.*)

Actes désavoués :—Rapport de toutes décisions du Conseil Privé Fédéral, désavouant tous actes ou parties d'actes de cette Législature, etc. 22. Renvoyé au comité de Législation, 171. Réponse, 161. Imprimée, 361. (*Document No. 43.*)

Berthier et Joliette :—Copie des contrats d'acquisition par le gouv. des embranchements de—27.

Cadastre :—Tableau des comtés ou partie de comté où le cadastre officiel est en force, 57e Réponse 117. Imprimée, 160. (*Document No. 32.*)

Chemin de fer provincial :—Etat des recettes et des dépenses de l'administration du—, depuis le 1er juillet 1881 au 15 mars courant, 26.

Comptes de l'ancienne province du Canada :— Relativement aux comptes de—, 50. (*Document No. 14.*) Imprimé, 160.

Phosphates :—Etat indiquant l'étendue et le prix des limites, terrains à phosphates et autres terrains miniers vendus pendant l'année 1880-1881, 110. Réponse, 166. (*Document No. 28.*) Imprimé, 204.

Phosphates :—Documents relatifs à la concession de lots à phosphate à M. Charles de Molon 118. Réponse, 157. Imprimée, 204. (*Document No. 23.*)

Q. M. O. & O. :—Copies des contrats d'acquisition des embranchements de St-Estache et de St-Lin, 57.

Q. M. O. & O. :—Etat indiquant par ordre de dates, les sommes tirées du trésor provincial pour dépenses générales de l'administration du—depuis le 1er novembre jusqu'au 15 mars 1882, 27. Réponse, 117. (*Document No. 30.*)

Recettes et dépenses de la province :—Etat des—pour la présente année fiscale jusqu'au 4 mars 1882, 26. Réponse 26. Imprimée, 26. (*Document No. 9.*)

Recettes et dépenses de la province :—Etat des—,du 4 mars au 1er mai 1882, 219. Réponse, 227. Imprimée, 228. (*Document No. 56.*)

MARCHAND, L'HONORABLE F.-G. :—(*Suite.*)

Sénécal, L. A. :—Etat des montants payés à—, à compte de son indemnité comme surintendant du chemin de fer provincial, depuis sa nomination jusqu'au 15 mars 1882, 26.

Terrain de la prison, Montréal :—Rapport indiquant la superficie du terrain connu sous le nom de—, cédé aux acquéreurs du chemin de fer provincial, 149. Réponse, 161. (*Document No. 44.*)

Motion :

Qu'il soit donné instruction au comité permanent d'agriculture de s'enquérir des moyens les plus efficaces de propager, dans la province, la culture des betteraves à sucre ; adoptée, 74,

Divers :

L'Honorable M. *Marchand* se lève de son siège et dit qu'il est informé que l'Honorable Commissaire des Terres (M. *Flynn*) a mal informé la Chambre en déclarant qu'un billet, ou chèque de L. A. *Sénécal* pour *Charles de Molon*, a été donné au Département sans son consentement, 100 ; Motion pour la nomination d'un Comité Spécial ; Objecté que cette motion n'est pas dans l'ordre ; M. l'Orateur remet sa décision à plus tard, 100. Décide que la question doit être soumise à la Chambre, 102. Déclaration de l'honorable Commissaire, que l'accusation est tout à fait dénuée de fondement, fausse et mensongère, et qu'il affirme la vérité de la déclaration qu'il a faite l'autre jour que le chèque de M. *Sénécal* a été accepté, dans son Département, sans sa connaissance et sans son autorisation, 102. Motion que la Chambre, satisfaite des explications données par l'honorable Commissaire, de son siège, et ayant pleine confiance dans la déclaration écrite qu'il met devant cette Chambre, passe à l'Ordre du jour ; adoptée sur division, 103.

17e VOLUME.—SESSION 1883.

Fait partie des comités suivants :

Pour préparer la liste des comités permanents, 28 ; Bibliothèque, 28 ; Chemins de fer ; Bills privés, 41 ; Impressions, 41, 44 ; Code municipal, 48.

Pétitions présentées :

Des Sœurs de la Charité de la ville de St-Jean, 20 ; demandant de l'aide pour la Salle d'Asile et de l'Hôpital de la ville de St-Jean, 32.

De Thos. Roy et *al.*, de la ville de St-Jean, 84 ; demandant des amendements au bill pour incorporer la Cie du chemin de fer de St-Jean, Napierville et Huntingdon, 94.

Interpellations au Ministère :

Q. M. O. & O. :—Le gouvernement a-t-il fait faire l'audition des comptes de l'administration du— ? 83.

Q. M. O. & O. :—Est-il vrai que des employés aient reçu un *bonus* en sus de leurs traitements réguliers ? 86.

MARCHAND, L'HONORABLE F.-G. :—(*Suite.*)

Motions :

Sous-amendement à la motion de l'hon. M. *Mercier* au sujet de ce qu'il n'a pas encore été fait de réponse à l'adresse en réponse au discours du Trône ; négativé, 92.

Amendement pour ajourner les débats sur la motion de l'hon. M. *Mercier* concernant la garde et l'entretien des aliénés ; négativé, 105.

Qu'il soit donné instruction au comité d'agriculture de s'enquérir des moyens d'harmoniser les intérêts du colon avec ceux du propriétaire des limites à bois ; adoptée, 161.

Amendement (à la motion pour comité des subsides),—que cette Chambre regrette que le règlement final et l'audition des comptes de l'administration du chemin de fer Q. M. O. & O., n'aient pas encore eu lieu ; négativé, 165.

Amendement (à la motion pour comité des subsides),—que cette Chambre regrette que le gouvernement en payant certaines sommes à l'hon. M. *Lacoste*, se soit rendu coupable de violation de l'acte de l'indépendance du Parlement, 255 ; Sur objection (par l'hon. M. *Mousseau*) que, lorsqu'une motion est faite en amendement à la proposition pour que la Chambre se forme en comité des subsides et que cette motion en amendement a été mise aux voix et rejetée, il ne peut être proposé aucun amendement ; M. l'Orateur décide que l'objection est fondée, 157. Semblable motion présentée plus tard et rejetée, 267.

Amendement (à l'item des subsides au sujet des dépenses de traitements du service civil), qu'il est désirable qu'aucun des salaires des employés du service civil ne soit augmenté d'ici à la prochaine session, au-delà du montant fixé pour l'année 1881, 82 ; négativé, 334.

Amendement (à la seconde lecture du bill des subsides) ; négativé, 344.

Amendement (à la motion pour comité général sur résolution concernant le subside de $4000 par mille accordé à la Cie du chemin de fer de Montréal, Portland et Boston) ; négativé, 346.

Adresses et Ordres de la chambre :

Commerçants de foin ;—Documents relatifs aux pertes et dommages soufferts par les—et d'autres produits agricoles par suite de l'insuffisance des moyens de transport sur le Q. M. O. & O., 37. Réponse, 359. (*Document No. 75.*)

Employés du service civil :—Rapport indiquant les noms de tous les—qui ont été nommés depuis le 1er juin 1881, 68. Réponse, 102. (*Document No. 29.*) *Impression ordonnée, 192.*

Employés du Q. M. O. & O. :—Rapport donnant, par ordre de dates, les noms des—qui ont été gratifiés de *bonus* en sus de leurs traitements réguliers, 89. Réponse, 174. (*Document No. 52.*) *Impression ordonnée, 192.*

Employés publics :—Copie des ordres en conseil concernant la nomination, la promotion ou l'augmentation des appointements de tous employés publics depuis le 30 juin 1881, etc., 134. Réponse, 252. (*Document No. 64.*) *Impression ordonnée, 300.*

Employés surnuméraires :—Rapport indiquant les noms des—nommés dans chaque département depuis le 30 octobre 1879, etc., 134.

BIBLIOTHÈQUE UNIVERSITÉ DE OTTAWA

MARCHAND, L'HONORABLE F.-G. :—(*Suite.*)

Fortier, Félix :—Copie des réponses de—aux questions à lui soumises par les commissaires du service civil en 1869, et documents concernant les états de service du dit—, 301.

Fortier, Félix :—Copie du rapport de l'hon. Commissaire des terres, en date du 18 mars 1946, recommandant la réunion à son département, des diverses branches extérieures du service public ; et copie de l'ordre de 1847, chargeant Félix Fortier, comme commis temporaire, de l'administration d'une nouvelle branche dans le département des terres de la Couronne, etc. 310.

Juges de Paix :—Documents quelconques relativement au renouvellement de la Commission de la paix, dans les différents districts de la province, 34, 37.

Divers :

L'Honorable M. *Marchand* se lève de son siège, et demande que les paroles qui viennent d'être prononcées par l'honorable membre pour Vaudreuil (*Archambault, F. X.*) soient entrées dans les Journaux de cette Chambre ; Et ces paroles étant inscrites, demande est faite à M. l'Orateur, si l'expression "lâchement" est parlementaire ou non ; M. l'Orateur dit qu'il trouve l'expression un peu vive ; mais depuis le commencement de cette session, elle a déjà été employée plusieurs fois ici, sans protestation ; dans la circonstance actuelle, elle ne lui paraît pas avoir un caractère assez répréhensible pour l'obliger à rappeler l'honorable deputé de Vaudreuil à l'ordre, 164.

18e VOLUME—SESSION 1884.

Fait partie des comités suivants :

Pour préparer les listes des comités permanents, 39 ; Chemins de fer ; Bills privés ; Impressions ; Agriculture, 51 ; Comité conjoint des impressions, 53 ; Code municipal ; Législation, 103 ; Chemins à barrières, 110 ; Chasse, 164 ; Acte électoral, 171 ; Règles de la chambre, 210.

Pétition présentée :

Deux pétitions des Sœurs de la Charité de la ville de St-Jean, 22.

Bills présentés :

Bill pour amender le Code du notariat, 46 Vic., chap. 32, 111.

Bill pour amender l'article 855 du Code civil, 112.

Bill pour amender les actes 1323 et 1337 inclusivement du Code civil aux fins d'abolir la continuation de communauté, 132.

Motions :

Amendement pour renvoyer de nouveau à un comité de toute la Chambre le bill autorisant Dame J. Thérèse Laroque et son époux, J. Aldéric Ouimet, à vendre ou autrement aliéner certaines propriétés substituées ; adopté, 156.

MARCHAND, L'HONORABLE F.-G. :—(*Suite.*)

Amendement à la motion pour la nomination d'un comité d'enquête sur les faits et circonstances se rattachant à l'administration et à la vente du Q. M. O. et O.; débats, 245 ; débats repris ; amendement négativé, 247.

Amendement (à la motion pour comité des subsides),—négativé, 249.

Amendement (à la motion pour seconde lecture du bill des subsides) ; negativé, 377.

Ordre de la Chambre :

Spencer-Wood :—Etat détaillé des dépenses de—, portées à la page 67 des comptes publics pour 1882-83, etc, 375.

19e VOLUME.—SESSION 1885.

Fait partie des comités suivants :

Pour préparer les listes des comités permanents, 14 ; Règles de la Chambre, 23 ; Codification des statuts généraux, 34 ; Bibliothèque ; Impressions, 44 ; Agriculture, 35 ; Frontières Nord et Nord-Ouest, 97 ; Code civil et Code de procédure civile, 223.

Pétitions présentées :

Des Sœurs de la Charité de l'Asile de la ville de St-Jean,—et des Sœurs de la Charité de l'Hôpital de la ville de St-Jean, 23.

De la Cie du chemin de fer de St-Jean et Sorel ; demandant des amendements à sa charte ; reçue et lue, 95.

Bills présentés :

Bill pour amender les articles 1323 et 1337, inclusivement, du Code civil aux fins, d'abolir la continuation de communauté, 33.

Bill amendant les Statuts concernant l'incorporation de la Cie du chemin de fer de St-Jean et Sorel, 107.

Interpellations au Ministère :

Hamelin, Dame veuve :—Le gouvernement a-t-il vendu les biens immobiliers dependant de la succession de—? 228.

Salle du Palais législatif, destinée à l'Assemblée législative :—Sera-t-elle construite dans des conditions d'acoustique aussi parfaites que possible ? 97.

Motions :

Sous-amendement à la motion pour la 3e lecture du bill relatif aux dépenses de la commission chargée de faire une enquête concernant le chemin de fer de Q. M. O. & O. ; négativé, 141.

Que le nom de M. *Gagnon* soit substitué à celui de l'honorable M. *Mercier*, sur la liste des membres du comité conjoint des deux Chambres, nommés pour examiner les différents rapports de la commission chargée de la consolidation et de la codification des différents Statuts en force en cette province, et que les noms de MM. *Watts et Marion* soient ajoutés à ce comité ; adoptée, 38.

BIBLIOTHÈQUE UNIVERSITÉ DE SHERBROOKE

MARCHAND, L'HONORABLE F.-G. :—(*Suite.*)

Adresse :

Tassé, Joseph :—Copie de la plainte, etc., *in re* Regina *vs*—, Montréal, terme de mars 1875, 41. Réponse, 209. (*Document No. 72.*)

20e VOLUME.—SESSION 1886.

Fait partie des comités suivants :

Pour préparer les listes des comités permanents, 16 ; Impressions ; Bibliothèque, 18 ; Frontières Nord & Nord-Ouest, 24 ; Législation ; Agriculture, 30 ; Codification des statuts, 57 ; Frontière Ouest, Nord et Est, 427.

Bills présentés :

Bill pour amender les articles 1323 à 1337 inclusivement du Code civil, aux fins d'abolir la continuation de communauté, 35.

Bill pour amender l'article 720 du Code municipal, 279.

Interpellation au Ministère :

Lamarche :—Au sujet d'une gratification à la veuve de feu J. O.—, 93.

Motions :

Amendement à la motion de M. *Stephens* pour un rapport de toutes réclamations non payées contre le trésor, dans chaque département ; Objection 59. M. l'Orateur déclare que l'amendement est dans l'ordre ; proposé et négativé, 60.

Propose que les explications données par l'honorable membre pour Kamouraska (M. *Gaynon*) soient acceptées comme suffisantes et que l'Ordre du jour pour la reprise des débats sur la motion de censure contre l'honorable membre soit déchargé ; motion adoptée, 145.

Propose que le député de Laval (M. *LeBlanc*) soit censuré ; motion négativée par un sous-amendement de M. *Faucher de St-Maurice*, 146.

Propose que cette Chambre concoure dans le second rapport du comité conjoint des deux Chambres sur la Bibliothèque, 152. Objection ; motion déclarée hors d'ordre par M. l'Orateur, 152.—Autre motion au même effet, 160. Sur objection, M. l'Orateur déclare que la motion n'est pas faite en temps voulu, 161. Autre motion ; Amendement pour le renvoi du second rapport au comité pour reconsidération, 177. Sous-amendement proposé et négativé, 177.—Amendement adopté, 178. Autre amendement proposé et négativé, 179. Motion adoptée telle qu'amendée, 179. Troisième rapport (règlements pour la tenue de la Bibliothèque), 219. Adopté, 243. Message au Conseil, 243. Quatrième rapport (Appendice No. 2, page 443,) 249.

Amendement à la motion pour comité des subsides, (fonds d'amortissement) ; négativé, 221.

BIBLIOTHÈQUE
UNIVERSITÉ DE SHERBROOKE

MARCHAND, L'HONORABLE F.-G :—(*Suite.*)

Amendement pour concours dans les résolutions des subsides (Subsides à la Cie sucrière du Canada, établie à Farnham) ; négativé, 393.

Amendement (à la motion de l'hon. M. *Mercier* qu'il serait juste et prudent d'accorder une amnistie générale et complète à tous ceux qui ont pris part aux derniers troubles du Nord-Ouest) ; adopté, 284.

Adresses et Ordres de la Chambre :

Agriculture et Travaux publics :—Copie de tous comptes pour l'impression du rapport du Commissaire de l'—, 37.

Palais législatif :—Etat des montants payés jusqu'à ce jour aux entrepreneurs pour la construction du—, montant encore dû ou réclamé, 37. Réponse, 321. Impression ordonnée, 348. (*Document No. 71.*)

Rougemont :—Traités, mémoires, documents, &c., se rattachant à la ferme modèle de— 73. Réponse, 424. (*Document No. 81.*)

21e VOLUME.—SESSION 1887.

(Réélu le 14 octobre 1886.)

Son Honneur le Lieutenant-Gouverneur informe la Chambre de choisir un Orateur, 2.

1. N. H. E. *Faucher de Saint-Maurice*, écuyer, et l'hon. *Félix-Gabriel Marchand* sont proposés, 2. L'hon. M. *Marchand* est déclaré élu ; il est conduit au fauteuil et il fait ses humbles remerciements à la Chambre pour l'honneur insigne qu'elle a bien voulu lui conférer, 3.
2. Il se rend, avec la Chambre, auprès de Son Honneur dans la salle des séances du Conseil législatif et demande les privilèges usuels ; Son Honneur les lui accorde, 47. Pour la sanction des bills, 120, 296.
3. Fait rapport du discours du Trône à l'ouverture de la session, 112.
4. Informe la Chambre que le Greffier a reçu du Greffier de la Couronne en Chancellerie avis de vacances dans la représentation de certains districts électoraux, 5.
6. Que le jugement a été reçu dans la cause de l'élection contestée pour *Rouville*, 32.
7. Communique à la Chambre divers rapports, &c., 8, 11, 18, 21, 27, 56, 69, 93, 237. Un état des recettes et des dépenses de l'Assemblée législative pour l'année finissant le 30 juin 1886, 230.
8. Communique à la Chambre le rapport du Bibliothécaire, 11.
9. Appel étant fait de sa décision, elle est confirmée par la Chambre, 146.
10. Charge un député de le remplacer temporairement au fauteuil, 146, 147.
11. Ajourne la Chambre sans que la question soit mise aux voix, 226.
12. Devant émettre son mandat pour de nouveaux writs d'élection, 8.

MARCHAND, L'HONORABLE F.-G :—(*Suite.*)

Ses décisions sur des questions de forme et d'ordre :

13. Question d'ordre soulevée au sujet du bruit qui se fait dans les galleries ; Objection est faite, par l'hon. M. *Gagnon*, que l'honorable membre pour Montcalm ne peut pas parler deux fois sur la même question,—M. l'Orateur maintient l'objection et décide que la question d'ordre soulevée est plutôt une question de discipline qu'une question d'ordre dans le sens parlementaire du mot, 4.

14. A une motion pour une adresse relative à une circulaire adressée par le gouvernement à ses officiers et employés au sujet des élections fédérales, objection est faite par M. *Deschênes* (Témiscouata), à un amendement, parce qu'il ne découle pas de la motion principale,—M. l'Orateur décide que l'amendement est dans l'ordre et que la question d'ordre n'est pas fondée, 70.

15. A une motion pour la production de certaines pétitions pour détacher le comté de Bellechasse du district judiciaire de Montmagny pour l'annexer à celui de Québec,—Objection est faite (par l'hon. M. *Gagnon*) parcequ'elle demande la production de documents déjà produits devant la Chambre,—M. l'Orateur maintient l'objection, mais suggère que la motion soit modifiée, 132.

16. Objection est faite par l'hon. M. *McShane* que le député de Laval (M. *LeBlanc*), ayant répeté en anglais un discours qu'il avait déjà prononcé en français, il ne peut faire un second discours sur la même question en français,—M. l'Orateur suppléant maintient l'objection ; et appel étant fait à la Chambre de sa décision, elle est confirmée par la Chambre, 146.

17. Objection est faite, par l'hon. M. *Gagnon*, que M. *Martin*, (Bonaventure), ayant discontinué de parler pour entrer en conversation particulière, il ne lui est plus permis de prendre la parole,—M l'Orateur suppléant maintient l'objection et appel état fait de sa décision, elle est confirmée par la Chambre, 147.

18. Objection est faite, par l'hon. M. *Gagnon*, que M. *Picard*, qui a la parole, ne se restreint pas dans son discours à discuter l'amendement qui est devant la Chambre,—M. l'Orateur maintient l'objection, 148.

19. L'hon. M. *Lynch* ayant déclaré qu'il a voté par inadvertance pour un amendement, tandis que son intention était de voter contre cet amendement, et demande que son vote soit inscrit contre cet amendement,—M. l'Orateur décide que le vote doit rester tel qu'il a été enregistré, 194.

20. M. *Faucher de Saint Maurice* propose qu'attendue la déclaration ci-dessus (13) de l'hon. M. *Lynch*, le Bill pour annexer le comté de Bellechasse au district judiciaire de Québec soit remis sur les ordres du jour ; et objection étant faite par l'hon. M. *Gagnon*, que cette motion ne peut être soumise à la Chambre, M. l'Orateur maintient l'objection, 235.

21. Objection est faite par l'hon. M. *Turcotte* que la Chambre ne peut procéder à la seconde lecture du Bill concernant les commis voyageurs parce qu'il est présenté comme une mesure publique et qu'il ne peut être considéré que comme Bill privé, M. l'Orateur renvoie l'objection, 253.

MARCHAND, L'HONORABLE F.-G. :—(*Suite.*)

22e VOLUME.—SESSION 1888.

Se rend avec la Chambre auprès de Son Honneur, dans la salle du Conseil législatif, à l'ouverture de la session, 1. A la clôture de la session, 416.

Fait rapport du discours du Trône à l'ouverture de la session, 34.

Ajourne la Chambre à l'heure fixée, sans que la question ait été préalablement posée, 354, 358, 369, 377, 381.

Ajourne la Chambre faute de *quorum*, 302.

Informe la Chambre qu'il a reçu les rapports et jugements relatifs aux élections contestées de,—Lévis, Comté de Québec, Trois-Rivières, Saint-Maurice, 1 ; Ottawa, 9; Champlain, Portneuf, Richelieu, Montréal-Est, Chateauguay, Montréal-Ouest, 12 ; Maskinongé, Hochelaga, Missisquoi, 17 ; Kamouraska, Bellechasse, Drummond et Arthabaska, Beauce, 22 ; Montréal-Centre, Laval, 29 ; L'Islet, 44 ; Jacques-Cartier, Verchères, 79 ; Nicolet, 85 ; Mégantic, 190.

Qu'il a reçu avis des vacances survenues dans la représentation de certains districts, —Laprairie, 7 ; Shefford, Trois-Rivières, Chicoutimi et Saguenay, 27.

Informe la Chambre qu'il a reçu du Greffier de la couronne en chancellerie les certificats [illegible] les districts électoraux suivants :—Laprairie, 11 ; Ottawa, 12 ; Maskinongé, [illegible] ; Hochelaga, Missisquoi, 33 ; Laval, 51 ; Shefford, 59 ; Trois-Rivieres, 110 ; [illegible]icoutimi et Saguenay, 302.

Informe la Chambre que, durant la vacance, il a émis ses mandats au Greffier de la Couronne en Chancellerie lui enjoignant de préparer de nouveaux brefs d'élections pour,—Laprairie, 7 ; Ottawa, 11 ; Maskinongé, Hochelaga, Missisquoi, 22; Shefford, Trois-Rivières, Chicoutimi et Saguenay, 28 ; Laval, 32.

Devant émettre son mandat pour de nouveaux writs d'élection, pour Nicolet, 87 ; Mégantic, 197.

Qu'il a reçu du Secrétaire de la Province copie d'une dépêche du Secrétaire d'Etat du Canada, transmettant une dépêche de Sir H. T. Holland, Secrétaire d'Etat pour les colonies, adressée au Gouverneur-Général par laquelle Sa Majesté la Reine remercie le Conseil Législatif et l'Assemblée Législative de leur adresse à l'occasion du cinquantième anniversaire de son règne, 7.

Décide sur des questions de forme et d'ordre :

A une motion pour une adresse demandant copie de la commission nommant Sir A. A. Dorion, commissaire pour s'enquérir de certains faits relatifs à la démission de l'honorable M. *Lavallée*, comme Conseiller législatif, etc., l'honorable M. *Mercier* propose en amendement que d'autres documents soient produits en même temps —et sur objection de l'honorable M. *Taillon* à cet amendement, M. l'Orateur déclare que l'amendement est dans l'ordre, 89.

A une motion pour qu'il soit mis devant cette Chambre copie des listes de paie de tous les bureaux où le gouvernement a des employés, 134,—Objection est faite par l'hon. M. *Gagnon*, 136 ; M. l'Orateur décide que la motion est irrégulière, 159.

BIBLIOTHÈQUE UNIVERSITÉ DE SHERBROOKE

MARCHAND, L'HONORABLE F.-G. :— (*Suite.*)

En comité général de la Chambre sur le bill concernant les lois de la pêche, diverses objections sont faites à des amendements proposés et M. le Président du comité ayant maintenu les objections, appel est fait de sa décision, 212 et 213. Sa décision est maintenue par M. l'Orateur, 212 et 213. Une autre objection ayant été déclarée hors d'ordre par M. le Président du comité et appel étant fait de sa décision, M. l'Orateur maintient l'amendement proposé, 214.

A la motion pour que M. l'Orateur quitte maintenant le fauteuil, pour que la Chambre se forme en comité général sur le bill pour autoriser la consolidation de la dette de la cité de Montréal et pour autres fins, objection est faite par M. *Lafontaine* que cette motion n'est pas dans l'ordre ; M. l'Orateur remet sa décision à plus tard, 232. Conseille de renvoyer le bill au comité des ordres permanents, 254.

Lors de la prise en considération des amendements faits en comité général au bill pour amender et refondre les lois de la pêche en cette province, M. *Nantel* propose que le bill soit de nouveau renvoyé à un comité général avec instructions de l'amender ; et sur objection de l'hon. M. *Gagnon*, M. l'Orateur décide que l'amendement est irrégulier, 325.

Lors du comité général sur le bill du Conseil législatif pour étendre les limites judiciaires des cours civiles du district de Québec, le Président du comité fait rapport que l'honorable membre pour l'Islet (M. *Dechêne*), avait soulevé le point d'ordre : "Qu'une question d'ordre ne peut être retirée sans le consentement unanime de la Chambre," et que lui (le Président) avait rejeté l'objection et qu'appel a été fait de sa décision ; M. l'Orateur confirme la décision du Président du comité, 369.

Lors du comité général sur le bill pour amender la section 96 de l'acte 49-50 Vict., chap. 34, concernant le Barreau de la Province de Québec, M. *Lemieux* fait rapport que l'honorable M. *Lynch* a proposé un amendement, auquel objection a été faite parce qu'il n'avait pas de rapport avec ce bill ; que lui (le Président) a décidé que cet amendement est dans l'ordre et qu'appel a été fait de cette décision ; M. l'Orateur maintient la décision du Président du comité, 384.

Communique à la Chambre les documents suivants, savoir :

Bibliothèque de la législature :—Rapport du Conservateur de la—, 33.

Institutions littéraires, de Charité et Hôpitaux :—Rapports annuels, etc., des—, 37, 51, 79, 98, 110, 127, 130. (*Document No. 14.*)

Montréal, District de—:—Etat général des baptêmes, mariages et sépultures dans le district de—, pour 1886 et 1887. (*Document No. 15.*)

Rapports municipaux :—Rapports municipaux de la Province de Québec, pour l'année 1887. (*Document No. 17.*)

23e VOLUME.—SESSION 1889

Se rend avec la Chambre auprès de Son Honneur, dans la salle du Conseil législatif, à l'ouverture de la Session, 1. Pour la sanction des bills, 232. A la clôture de la Session, 419.

BIBLIOTHÈQUE UNIVERSITÉ D'OTTAWA

MARCHAND, L'HONORABLE F.-G. :—(*Suite.*)

Fait rapport du discours du Trône à l'ouverture de la Session, 15.

Ajourne la Chambre à l'heure fixée, sans que la question ait été préalablement posée, 256, 260, 279, 285, 311, 328, etc.

Communique à la Chambre divers rapports, 18, 29, 36, 43, 59, 98, 156, 196, 233, 285.

Communique à la Chambre le rapport du Bibliothécaire, 17.

Décide sur des question de forme et d'ordre, 58, 112, 114, 131, 139, 168, 367.

Remet sa décision à plus tard, 93, 106.

Maintient la décision du Président d'un comité, 139.

Nommé Président du comité conjoint de la Bibliothèque, 255.

Informe la Chambre qu'il a reçu les rapports et jugements relatifs aux élections contestées de Hochelaga, Laval, Beauharnois et l'Assomption, 2. Laprairie, 8.

Informe la Chambre qu'il a émis des nouveaux brefs d'élection pour les districts électoraux de l'Assomption, Dorchester, 7 ; Laprairie et Montréal Centre, 13.

Informe la Chambre que, durant la vacance, il a reçu du Greffier de la Couronne en Chancellerie les certificats d'élection pour les districts électoraux de Nicolet, 1 ; Dorchester, 13 ; Mégantic ; l'Assomption, 14.

Informe la Chambre qu'il a reçu avis d'une vacance survenue dans la représentation du district électoral de Dorchester, par suite de l'entrée de L. N. Larochelle, écr., au Conseil législatif, 7.

Met devant la Chambre le bref d'appel *in re* l'élection de Laprairie ; lu et entré dans les Journaux de la Chambre, 107.

Décide sur des questions de forme et d'ordre :

M. *Casgrain* demande à M. l'Orateur de décider si une déclaration de l'honorable M. *Shehyn* est une réponse à son interpellation. On objecte d'autre part que M. *Casgrain* n'a pas le droit de la commenter. M. l'Orateur ne lui refuse pas le droit de soumettre sa question d'ordre et décide que l'honorable Trésorier, ayant déclaré que l'information demandée est la matière d'une adresse, il ne peut lui contester cette prétention, 58.

M. *Murphy* demande à M. l'Orateur de vouloir bien déclarer qu'elle est l'interprétation qui doit être donnée à la section 4 de la 57e règle de cette Chambre, en autant qu'elle se rapporte au bill autorisant le Barreau de la province de Québec à admettre, après examen, Lawrence Lynch au nombre de ses membres ; M. l'Orateur décide que le préambule du dit bill aurait dû constater qu'il a été approuvé par le Conseil général du Barreau de la province, au lieu du Conseil du Barreau du district de Québec, 112.

M. l'Orateur (sur l'objection soulevée que le bill pour assurer une traverse régulière entre Québec et Lévis est un bill *hybride*, qu'il se rattache à des intérêts privés et qu'il ne peut pas être considéré comme un bill public), décide que la question soulevée dépend de l'interprétation de l'acte 29 Vict., ch. 57, à l'égard des privilèges dont il est question. C'est une question de droit plutôt qu'une question d'ordre, elle échappe, en conséquence, à sa juridiction et il la soumet à la décision de la Chambre, 114.

MARCHAND, L'HONORABLE F.-G. :—(*Suite.*)

Objection étant faite, par l'honorable M. *Gagnon*, que le député de Montréal-Ouest lui fait dire des paroles qu'il n'a pas prononcées et fait allusion à un débat antérieur contrairement aux règles de la chambre,—M. l'Orateur décide que tout ce que dit un député à titre d'explication doit être pris pour la vérité et ne plus être ensuite remis en question ; qu'il est aussi contraire aux règles de cette Chambre de faire allusion à un débat antérieur, 131.

Le Président d'un comité général fait rapport que le député de Terrebonne, s'étant assis après avoir parlé et l'honorable Premier ministre s'étant levé pour parler, le député de Terrebonne a demandé la parole disant qu'il s'était assis parce qu'il avait posé une question au député de Champlain—Que lui (le Président) a décidé que le député de Terrebonne s'étant assis, avait perdu le droit de reprendre la parole et qu'appel a été fait de cette décision. M. l'Orateur maintient la décision du Président du comité, 139.

A la motion, que le bill pour amender la section 926 des S. R. P. Q., soit lu la seconde fois,—objection est faite par l'honorable M. *Lynch*, que ce bill aurait dû être précédé de résolutions ; M. l'Orateur informe la Chambre qu'il donnera sa décision à une séance ultérieure, 93. Décide que l'objection est mal fondée, 168.

M. *Desjardins* ayant proposé,—Que la Chambre s'ajourne maintenant,—objection est faite, par l'honorable M. *Gagnon*, que l'honorable Membre de Montmorency ayant déjà parlé sur la question maintenant soumise à la Chambre, ne peut pas proposer l'ajournement de cette Chambre.—M. l'Orateur décide que l'honorable Membre ne peut soumettre cette question d'ajournement, attendu qu'il a déjà pris la parole sur la question maintenant devant la Chambre, 367.

Communique à la Chambre les documents suivants, savoir :

Institutions littéraires, de Charité et Hôpitaux :—Rapports annuels, etc., des—, ci-dessous mentionnées, savoir : 18, 29, 36, 43, 98, 196, 233, 250, 285. (*Document No. 30.*)

Baptêmes, mariages et sépultures :—Etat général des—, dans le district de Montréal pour l'année 1888. (*Document No. 174.*), 396.

24e VOLUME.—1ère SESSION 1890.

1. Il se rend avec la Chambre auprès de Son Honneur, dans la salle du Conseil législatif, à l'ouverture de la session, 1. Pour la sanction des bills, 143, 262. A la clôture de la session, 516.
2. Il fait rapport du discours du Trône à l'ouverture de la session, 12.
3. Ajourne la Chambre à l'heure fixée, sans que la question ait été préalablement posée, 337, 349, 365, 371, 379, 412.
4. Communique à la Chambre divers rapports, 15, 29, 72, 137, 149, 187, 201.
5. Charge un député de le remplacer au fauteuil, 368.
6. Décide sur des questions de forme et d'ordre, 88, 96, 127, 130, 141, 251, 263 etc. Pour ses décisions, voir *ci-dessous 15 à 35.*

BIBLIOTHÈQUE UNIVERSITÉ DE SHERBROOKE

MARCHAND, L'HONORABLE. F.-G. :—(*Suite.*)

7. Remet sa décision à plus tard, 88, 336, 419, 420.
8. Appel étant fait de sa décision, elle est confirmée par la Chambre, 450.
9. Donne sa voix prépondérante, 334.
10. Présente le bill des subsides, 520.
11. Informe la Chambre qu'il a reçu les rapports et jugements relatifs aux élections contestées de Québec-Ouest, 1,—Terrebonne, Chambly, Joliette, 4,—Ottawa, 26.
12. Informe la chambre qu'il a émis de nouveaux brefs d'élections pour les districts électoraux de Québec-Ouest, 4 ; Joliette 9.
13. Informe la Chambre que, durant la vacance, il a reçu du Greffier de la Couronne en Chancellerie les certificats d'élection pour les districts électoraux de Joliette, 9 ; Brome, 11 ; Rimouski et Québec Ouest, 12. Durant la session, Berthier, 86.
14. Informe la chambre qu'il a reçu avis des vacances survenues dans la représentation des districts électoraux,—de Brome, par suite de la nomination de l'honorable M. Lynch, comme juge de la cour supérieure,—de Rimouski, causée par le décès de Onésiphore Martin, écr, 10,—et de Berthier, par suite de l'entrée de Louis Sylvestre, écr., au Conseil législatif, 11.

Ses décisions sur des questions de forme ou d'ordre :

15. Objection est faite, par l'honorable M. *Gagnon*, (à la motion de l'honorable M. *Flynn* ponr la seconde lecture du bill pour amender les lois relatives aux terres publiques), que ce bill n'est pas dans l'ordre, parcequ'il affecte le revenu public et que ce qui en fait le sujet aurait dû être présenté à la Chambre par résolution ; M. l'Orateur remet sa décision à plus tard, 88. Décide que le bill aurait dû prendre son origine dans un comité général de la Chambre, 96.
16. Objection est faite, par l'honorable M. *Gagnon*, que l'amendement de l'honorable M. *Flynn* (pour renvoyer de nouveau à un comité général certaine résolution relative à la coupe des bois marchands), est contraire aux règlements de cette Chambre, en autant qu'il tend à enlever à la Couronne des droits et des revenus plus étendus que ceux dont il est question dans la motion principale ; M. l'Orateur décide que l'amendement est irrégulier, 127.
17. Objection est faite, par l'honorable M. *Gagnon*, que l'amendement de M. *Poupore*, sur le même sujet qu'à l'item précédent, est contraire aux règlements de cette Chambre, en autant qu'il tend à enlever à la Couronne des droits et des revenus plus étendus que ceux dont il est question dans la motion principale ; M. l'Orateur devant donner sa décision à une séance ultérieure, 130. Décide que l'amendement n'est pas dans l'ordre, 141.
18. Objection est faite, par l'honorable M. *Taillon*, qu'une interpellation de M. *Legris*, n'est pas dans l'ordre ; M. l'Orateur décide que cette interpellation est contraire à la règle 29 de cette Chambre, 251.

MARCHAND, L'HONORABLE F.-G. :—(*Suite.*)

19. Objection est faite, par M. *Casgrain*, que la réponse de l'honorable M *Shehyn* à son interpellation n'est pas suffisante ; M. l'Orateur décide qu'une réponse à une interpellation n'est définie par aucune règle particulière ; il suffit qu'elle soit brève, distincte et limitée aux explications nécessaires pour la rendre intelligible. (Bourinot, page 324). La réponse de l'honorable Trésorier remplit ces conditions, et il n'est pas en mon pouvoir de le contraindre à en donner une autre, 263.

20. Objection est faite, par l'honorable M. *Taillon*, que l'honorable M. *Pelletier* ayant déjà parlé sur l'amendement, et ayant proposé l'ajournement des débats, ne peut pas parler de nouveau sur la question, 270.

21. L'article No. 8 du feuilleton des affaires de la Chambre comportant un avis de motion pour présentation d'une adresse à Son Honneur le Lieutenant-Gouverneur, pour production de la correspondance au sujet de la nomination des conseils de la Reine, étant appelé, et l'auteur de cette motion, M. *Robidoux*, avec plusieurs autres députés, ayant crié "*dropped*," il s'élève un débat sur la question de savoir si l'effet du procédé indiqué par ce "*dropped*" est de faire disparaître l'avis de motion du feuilleton des affaires, ou simplement de l'ajourner et de lui faire perdre son ordre de préséance. Et une question d'ordre étant soulevée par M. *LeBlanc*, à l'effet que, n'y ayant aucune motion devant la Chambre, le débat est régulier.

M. l'Orateur décide qu'il est vrai qu'il n'y a pas de motion soumise à la Chambre ; mais une discussion s'étant élevée relativement aux règlements de la Chambre, sur une matière de procédure importante, le sujet de la discussion prend la nature d'une question d'ordre nécessitant un débat afin que la Chambre puisse être renseignée d'une manière exacte sur les conséquences du procédé qu'elle adopte, 279.

22. A la motion de l'honorable M. *Gagnon*, (pour la seconde lecture du bill relatif à la coupe du bois marchand,) objection est faite par l'honorable M. *Flynn*, que cette motion n'est pas régulière, parceque, comme motion principale, elle est remplacée par le sous-amendement qui a été voté par la Chambre.

M. l'Orateur décide que le sous amendement ne propose pas d'ajouter les mots qui le composent à la motion principale, mais remplace celle-ci purement et simplement dans les procédés du jour ; son effet n'est pas d'empêcher la marche du bill, et sa deuxième lecture peut-être proposée à la plus prochaine occasion, 299.

23. M. *Boyer*, président du comité général sur le bill pour constituer en corporation *The Royal Quebec Art Union Company*, fait rapport qu'en comité général sur le dit bill, l'honorable M. *Gagnon* ayant proposé un amendement à l'effet que certains mots fussent biffés du préambule et remplacés par d'autres,—objection fut faite par l'honorable M. *Flynn* que le dit amendement n'était pas dans l'ordre ; que lui, le Président du comité, avait maintenu l'objection et qu'appel avait été fait de sa décision, 334. M. l'Orateur suggère de référer le bill au comité des *Ordres permanents*, 335.

MARCHAND, L'HONORABLE F.-G. :—(*Suite.*)

24. M. *LeBlanc*, après avoir fait une déclaration au sujet de la vente, par le gouvernement à M. *Owen Murphy*, du terrain connu sous le nom de "*Table Rock*," propose qu'il soit nommé un comité spécial pour s'enquérir des faits contenus dans sa déclaration ; objection est faite par l'honorable M. *Gaynon* que cette déclaration ne comporte pas une question de privilége, et n'a pas de préséance sur l'ordre ; M. l'Orateur décide que malgré qu'elle ne soit pas une question de privilége, comme elle est destinée à affecter la bonne réputation d'un député, la Chambre peut s'en occuper immédiatement, si elle en manifeste l'intention, 366.

25. M. *Faucher de St-Maurice* ayant proposé que certaine résolution, concernant le tarif des péages sur les chemins à barrières à Québec, rapportée du comité général, soit maintenant lue la seconde fois ;—objection est faite par M. *Lemieux*, que M. *Faucher* ne peut s'occuper de cette résolution qui devrait être présentée par le Conseil Exécutif ; M. l'Orateur remet sa décision à plus tard, 366. Décide que l'objection ne lui semble pas fondée et qu'il permet la seconde lecture de cette résolution, 457.

26. M. *de Grosbois* (remplacant temporairement M. l'Orateur au fauteuil, et objection étant faite que M. *Nantel* n'a pas le droit de parler seulement pour faire passer le temps) renvoie l'objection, disant qu'il ne peut pas limiter le député de Terrebonne sur la longueur de son discours ; mais il déclare que le dit député ayant, avec persistance, traité des sujets qui ne se rapportent pas à la question, et s'étant livré à des attaques personnelles et injurieuses envers des membres du gouvernement et de la Chambre, il demande à la Chambre de décider, par son vote, si elle est d'opinion qu'il soit permis au député de Terrebonne de continuer son discours ; La Chambre décide dans la négative, 368.

27. M. *McIntosh* ayant proposé que le bill amendant les articles 561 et 563 du Code municipal soit lu la seconde fois,—objection est faite, par l'honorable M. *Mercier*, que ce bill n'est pas dans l'ordre ; M. l'Orateur déclare qu'il donnera sa décision à une séance ultérieure, 419. Décide que cette mesure aurait dû prendre origine en comité général et qu'elle est irrégulière, 421.

28. M. *Cameron* ayant proposé que le bill amendant la loi des licences de Québec soit maintenant lu la seconde fois,—objection est faite, par l'honorable M. *Gaynon*, que ce bill n'est pas dans l'ordre ; M. l'Orateur remet sa décision à plus tard, 419. Décide que cette mesure aurait du prendre origine en comité général et qu'elle est irrégulière, 422.

29. M. *Robidoux* ayant proposé l'adoption de résolutions relatives à la construction d'un pont en fer, sur le St-Laurent, à ou près de Québec,—objection est faite par l'honorable M. *Taillon*, qu'avis au long n'a pas été donné de ces résolutions dans les Procès Verbaux de la Chambre, et que, par conséquent, le procédé est irrégulier ; M. l'Orateur déclare l'objection fondée, 425.

BIBLIOTHÈQUE UNIVERSITÉ DE OTTAWA

MARCHAND, L'HONORABLE F.-G. :—(*Suite.*)

30. M. *Lafontaine* ayant proposé que le bill amendant la loi qui constitue en corporation le Collège de médecine et de chirurgie de Montréal, soit remis sur les ordres du jour,—objection est faite, par l'honorable M. *Gagnon*, que vu que la Chambre a déjà disposé de ce bill par un vote renvoyant, à six mois, la seconde lecture des amendements faits, au dit bill, par le Conseil législatif, elle ne peut pour cela en reprendre la considération à cette session ; l'objection est maintenue par M. l'Orateur qui cite, à l'appui de sa décision, Bourinot, page 553, 430.

31. M. *Bernatchez* ayant proposé que le bill pour amender l'acte 47 Vict., chap. 82. relatif aux chemins à barrières dans le voisinage de la cité de Québec, soit lu la seconde fois,—objection est faite, par l'honorable M. *Pelletier*, que ce bill n'est pas dans l'ordre, parce que la Chambre s'est déjà prononcée, pendant cette session sur un bill semblable, à celui-ci,—M. l'Orateur déclare qu'il donnera sa décision à une séance ultérieure, 439. M. l'Orateur maintient l'objection, 444.

32. L'article 13 du feuilleton des ordres du jour pour la deuxième lecture du bill (No. 176), concernant les emprunts, étant lu, M. l'Orateur dit :

L'article 37 des règlements de cette Chambre me prescrit le devoir de lui indiquer une irrégularité importante dans la procédure suivie.

Le bill soumis à la Chambre porte évidemment atteinte aux privilèges et aux prérogatives de la Couronne et, pour cette raison, il lui faudrait obtenir le consentement du Lieutenant-Gouverneur avant d'être adopté par cette Chambre. (Voyez Bourinot, page 472, May, Ed. 1883, page 508).

La mise à effet des dispositions ci-dessus citées du dit bill entrainerait nécessairement une dépense publique, et je déclare, en conséquence, que n'ayant pas pris origine en comité général et n'ayant pas été recommandées par Son Honneur le Lieutenant-Gouverneur, le bill qui les contient ne peut être soumis à la Chambre pour seconde lecture, 448.

Et appel étant fait de la décision de M. l'Orateur, elle est maintenue par la Chambre, 449.

33. M. *Bernatchez*, ayant proposé que le siège de *P. E. LeBlanc*, écr., député pour le district électoral de Laval, soit déclaré vacant, l'honorable M. *Taillon* demande à M. l'Orateur de décider si cette motion touche à une de ces questions de privilèges qui requièrent un avis préalable, avant d'être soumise à la Chambre. M. l'Orateur déclare que cette question le prend à l'improviste, sans qu'il ait eu le temps d'en examiner toute la portée ; cependant, comme il comprend que, dans les circonstances, elle peut être difficilement ajournée, il n'a pas d'objection à dire à la Chambre son opinion à cet égard. Il ne peut s'exempter de la considérer comme une de ces questions de privilèges affectant la dignité de la Chambre, comme l'honneur de l'un de ses députés, et requérant par là même, l'action immédiate de la Chambre ; cependant, vu l'importance, la nature délicate de cette question, par déférence pour la Chambre, il croit devoir lui en laisser la décision, 470.

MARCHAND, L'HONORABLE F.-G. :—(*Suite.*)

34. L'honorable M. *Mercier* ayant proposé un sous-amendement à la motion (que la Chambre se forme de nouveau en comité des subsides), M. l'Orateur déclare que cette motion est irrégulière et qu'elle ne peut pas être soumise aux votes de la Chambre, vu que la motion "que la Chambre se forme en comité des subsides" n'admet pas de sous-amendement, 498.

Objection est alors faite par l'honorable M. *Taillon*, que cette motion ne doit pas entrer dans le Procès Verbal, attendu qu'elle n'a pas été mise aux voix. M. l'Orateur réserve sa décision, 498. Croit devoir, d'après les précédents qu'il a consultés, en permettre l'inscription au Procès-Verbal, 500.

35. M. *LeBlanc* ayant proposé un sous amendement à la motion pour que la Chambre se forme de nouveau en comité des subsides ; M. l'Orateur déclare que cette motion est irrégulière, et qu'elle ne peut être soumise au vote de la Chambre ; il annonce qu'il décidera, à la séance du soir, si elle doit faire partie du Procès-Verbal, 498. Croit devoir, d'après les précédents qu'il a consultés, en permettre l'inscription au Procès-Verbal de la dernière séance, 501.

Met devant la Chambre les documents suivants :

Bibliothèque de la Législature :—Rapport du Conservateur de la—, 19.

Institutions littéraires, de Charité et Hôpitaux :—Rapports annuels, etc., des—, 15, 29, 39, 72, 109, 137, 187, 201, 261, 292.

BIBLIOTHÈQUE
UNIVERSITÉ DE SHERBROOKE

24e VOLUME.—1ère SESSION 1890.

(Réélu, le 17 juin 1890.)

1. Son Honneur le Lieutenant-Gouverneur informe la Chambre de choisir un Orateur, 1.

2. L'honorable *F. G. Marchand*, nommé Orateur, *nemine contradicente* ; il fait ses humbles remerciements à la Chambre pour l'honneur insigne qu'elle a bien voulu lui conférer, 2.

3. Il se rend, avec la Chambre, auprès de Son Honneur, dans la salle du Conseil législatif et demande les privilèges usuels ; Son Honneur les lui accorde, 4. Pour la sanction des bills, à la clôture de la Session, 341.

4. Il fait rapport du discours du Trône à l'ouverture de la Session, 7.

5. Ajourne la Chambre à l'heure fixée, sans que la question ait été préalablement posée, 155, 197, 208, 213, 249.

6. Décide sur des questions de forme et d'ordre, 22, 195, 198, 211, 216, 220, 271, etc. Remet sa décision à plus tard, 225. Pour ses décisions, voir *infra* 12 à 17.

7. Présente le bill des subsides, 344.

8. Informe la Chambre qu'il a reçu les rapports et jugements relatifs aux élections contestées de Dorchester et Vaudreuil, 4 ; Maskinongé, 92.

9. Informe la Chambre qu'il a émis durant la vacance, un nouveau bref d'élection pour le district électoral de Montmorency, 4.

MARCHAND, L'HONORABLE F.-G. :—(*Suite.*)

10. Informe la Chambre qu'il a reçu du Greffier de la Couronne en chancellerie les certificats d'élection de,—l'hon. *Charles Langelier*, 4 ; *Emery Lalonde*, Ecr., 116.

11. Est nommé membre du comité conjoint de la Bibliothèque, 31.

Ses décisions sur des questions de forme et d'ordre :

12. Objection étant faite, par l'hon. M. *Blanchet*, que le sous-amendement (à la motion sur résolutions pour adresse en réponse au discours du Trône,) est irrégulier, parce qu'il impose à la Chambre la nécessité de voter l'adresse en bloc, au lieu de la voter paragraphe par paragraphe ;—M. l'Orateur décide que c'est l'usage constant de soumettre à la Chambre l'option de l'adopter, comme ensemble ou par paragraphe ; en conséquence, il renvoie l'objection, 22.

13. Objection étant faite, par M. *Fitzpatrick*, (à la motion pour seconde lecture du bill abrogeant l'acte constituant légalement la Société des journaliers de navires de Québec), que ce bill étant d'une nature privée, requiert des avis qui n'ont pas été donnés, 185. M. l'Orateur invite la Chambre à référer ce bill, pour étude à l'égard de l'objection soulevée, au comité des ordres permanents, 194.

14. Objection étant faite, par M. *Fitzpatrick*, (à la motion pour renvoyer à un com spécial le bill ci-dessus mentionné, (voir *Supra 13*), qu'à la suite de la décision rendue hier, le comité des ordres permanents a fait rapport sans que le bill lui eût été référé par la Chambre, et que cette procédure est irrégulière ; M. l'Orateur décide que cette procédure n'est pas régulière, le comité ayant procédé sans un ordre de référence de la part de la Chambre ; cependant comme son rapport, malgré cette irrégularité, a été adopté durant la dernière séance, il laisse à la Chambre l'initiative de l'action à prendre sur ce bill, 211.

15. Objection étant faite, par M. *Chenevert*, (à l'adoption de cette partie du neuvième rapport du comité de législation et des lois expirantes qui se rapporte au bill amendant l'acte 53 Vic., ch. 5, relatif à l'annexion de certaines paroisses du district de Richelieu au district de Joliette, pour les fins judiciaires), parce que ce bill, en vertu de la règle 51 de cette Chambre, n'a pas été précédé de l'avis requis par les règles de cette Chambre ; M. l'Orateur décide que le bill dont il est question dans ce rapport et auquel s'applique l'objection soulevée, est destiné à opérer la séparation d'une paroisse du comté de Berthier et du district de Richelieu, pour l'annexer au district de Joliette pour les fins judiciaires seulement, et tombe, par conséquent, sous l'effet de la règle 51e de cette Chambre qui décrète que " toute demande d'un bill privé.....pour la division d'une municipalité "ou d'un comté pour des fins autres que celles de la représentation dans la Légis- " lature, doit être précédée d'un avis spécifiant clairement et distinctement la " nature et l'objet de la demande.—" Pour cela, ce bill ne peut être adopté par cette Chambre, si l'avis requis par cette règle n'a pas été donné, 198.

MARCHAND, L'HONORABLE F. G. :—(*Suite.*)

16. Objection étant faite, par M. *Chenevert*, (à la motion pour renvoyer au comité des ordres permanents, le bill relatif à l'annexion de certaines paroisses du district de Richelieu au district de Joliette, pour les fins judiciaires), que ce bill est un bill privé et comme tel il doit passer par les phases ordinaires des bills privés ; —M. l'Orateur décide que ce bill est de la nature d'un bill privé, en autant qu'il change les limites d'un comté et qu'une exemption de ces avis ne peut être faite autrement qu'en le référant au comité des ordres permanents, 216.

17. Objection étant faite, par M. *Tessier* (Rimouski),(à la motion pour seconde lecture du bill amendant les lois relatives aux chemins à barrières de la Rive Nord, près de Québec),—que ce bill est de la nature de ceux qui doivent originer en comité général et qui ne peuvent être soumis à la Chambre sans une recommandation de la Couronne ;—M. l'Orateur remet sa décision à plus tard, 220. Décide que ce bill, tout en étant de la nature d'un bill public, affecte des droits particuliers, et pour ces raisons et afin de concilier d'une manière équitable les justes droits du public avec les légitimes intérêts des particuliers, il conseille à la Chambre de référer ce bill à un comité spécial où les parties intéressées pourront exposer leurs prétentions respectives, 273.

Met devant la Chambre les documents suivants :

Bibliothèque de la Législature :—Rapport du Conservateur de la—, 11.

Institutions littéraires, de charité et hôpitaux :—Rapports annuels, etc., des—, 7, 12, 19, 27, 36, 49, 66, 70, 146, 154, 175, 302, (*Document No. 9.*)

Isle Jésus :—Etat soumis par la Compagnie des chemins à barrières de l'île Jésus, dans le comté de Laval, en conformité de la clause 29 de son acte d'incorporation, pour l'année terminée le 31 décembre 1889, 207. (*Document No. 83.*)

Montréal :—Etat général des baptêmes, mariages et sépultures du district de—, pour 1890. (*Document No. 8.*)

BIBLIOTHÈQUE UNIVERSITÉ DE SHERBROOKE

MARCOTTE, M. Charles:—Elu, le 2 décembre 1881, député de L'ISLET.

16e VOLUME.—SESSION 1882.

Fait partie des comités suivants :

Comptes publics ; Industries, 17 ; Notariat, 84.

Pétition présentée :

Du Rév. E. Demers et *al.*, de Notre-Dame du Mont Carmel, 97 ; demandant de l'aide pour un chemin, 107.

17e VOLUME.—SESSION 1883.

Fait partie des comités suivants :

Comptes publics ; Industries, 41.

Divers :

Appelé à remplacer temporairement M. l'Orateur au fauteuil, 68, 104, 295.

18e VOLUME.—SESSION 1884.

Fait partie des comités suivants :

Comptes publics 51 ; Industries, 52 ; Code municipal, 103.

Motions :

Sous-amendement pour renvoyer à trois mois la seconde lecture du bill pour amender la loi des licences de Québec ; adopté, 160.

Amendement à la motion pour une adresse au sujet du tarif des notaires ; adopté, 191.

19e VOLUME—SESSION 1885.

Fait partie des comités suivants :

Comptes publics, Industries, 35.

Adresse :

Taché, (chemin) :—Correspondance au sujet de la continuation des travaux sur le chemin—, 258.

20e VOLUME.—SESSION 1886.

Fait partie des comités suivants :

Comptes publics ; Industries, 30 ; Code municipal, 33 ; Journal anglais, 349.

MARCOTTE, M. CHARLES :—(*Suite.*)

Interpellation au Ministère :

Exploration des comtés du sud pour la construction d'un chemin de fer de St-François à Fraserville, 194.

Motions :

Pour renvoyer à six mois la seconde lecture du bill pour amender l'acte électoral de Québec ; adoptée, 182.

Amendement à la motion de l'hon. M. *Mercier* qu'il serait juste et prudent d'accorder une amnistie générale et complète à tous ceux qui ont pris part aux derniers troubles du Nord-Ouest ; amendement adopté, 283.

MARCOTTE, M. Pierre-Léandre:—Elu, le 19 juin 1890, député du comté du LAC ST-JEAN.

25e VOLUME.—2ème SESSION 1890.

Fait partie des comités suivants :

Agriculture, immigration et colonisation ; Industries, 27 ; Code municipal, 37.

Pétitions présentées :

Du Rév. J. B. Vallée et *al.*, de St-Jérôme du Lac St-Jean,—du Rév. F. X. Belley et *al.*, de Chambord,—du Rév. G. D. Girard et *al.*, de St-Prime,—du Rév. Joseph F. Roy et *al.*, du Lac Bouchette, tous du comté du Lac St-Jean, 198 ; demandant séparément l'établissement d'une cour de juridiction supérieure, dans le comté du Lac St-Jean, 208.

Bills présentés :

Bill amendant les S. R. de la P. Q., concernant l'émission des permis d'occupation, certificats de vente ou billets de location des terres de la Couronne, 32.

Bill amendant l'article 1513 du Code municipal, concernant la vente des terrains affectés aux taxes municipales à défaut de paiement, 32.

Ordre de la Chambre :

Trappistes d'Oka :—Correspondance et documents, au sujet de l'établissement des RR. PP. Trappistes d'Oka, au Lac St-Jean, 215. Réponse, 289. (*Document No. 116.*)

BIBLIOTHÈQUE UNIVERSITÉ DE SHERBROOKE

MARION, M. Joseph :—Elu, le 4 juin 1880, député du comté de l'Assomption.

14e VOLUME.—SESSION 1880.

Certificat de son élection, 45 ; Prête serment et prend son siège, 42.

Fait partie des comités suivants :

Bills privés ; Agriculture ; Industries, 42 ; Notariat, 62 ; Code municipal, 89.

Pétition présentée :

De Pierre Thérien, de St-Henri de Mascouche, 153 ; demandant le règlement de certaines réclamations en rapport avec le chemin de fer de Q. M. O. & O., 165.

Bill présenté :

Bill pour amender le Code municipal de la province de Québec, 68.

Interpellation au Ministère :

Réclamations de MM. Henri Dupras et Gédéon Villeneuve, de Mascouche, pour terrain pris pour le Q. M. O. & O., 167.

15e VOLUME.—SESSION 1881

Fait partie des comités suivants :

Bills privés, 17 ; Agriculture ; Industries, 18 ; Code municipal, 39 ; Notariat, 84.

Pétitions présentées :

Des commissaires d'écoles et *al.*, de la paroisse de St-Lin, 31 ; demandant la passation d'un acte pour rendre obligatoire le paiement d'une certaine somme prélevée, pour la construction d'une école modèle dans l'arrondissement No. 2 de la paroisse de St-Lin, 35.

Du Rév. J. Prud'homme, et *al.*, de L'Epiphanie, 146 ; demandant de l'aide pour la construction d'un pont et l'ouverture d'une route, 165.

De Hilaire Hurteau et *al.* de St-Lin, 47, 60,—de J. Ethier et *al.*, de l'Epiphanie, 59, 65,—de Jos. Forest et *al.*, de St-Roch L'Achigan,—du Rév. Louis-Jos. Huot et *al.*, de St-Paul L'Hermite,—de A. E. Caron et *al.*, 72, 91,—du Rév. M. Tassé et *al.*, 102, 110,—du Rév. Et. Normandin et *al.*, de Lachenaie, 109, 121,—et de L. Martial Dagenais et *al.*, de St-Roch, 172, 183 ; demandant que le bill concernant l'Université Laval ne devienne pas loi.

Bills présentés :

Bill pour déclarer obligatoires certaines dispositions faites par les Commissaires d'école de la paroisse de St-Lin, pour l'établissement d'une modèle ou académie pour les filles, 61.

Bill pour rendre valides certains actes notariés, 112.

MARION, M. JOSEPH :—(*Suite.*)

Bill pour amender le Code municipal de la province de Québec, 112.

Bill pour amender les dispositions du Code civil et du Code de procédure civile, concernant les lois d'hypothèque et d'enregistrement (du Conseil législatif), 228.

Bill pour détacher de la municipalité de la paroisse de Varennes, dans le comté de Verchères, trois Isles situées dans le fleuve St-Laurent et connues sous les noms de Isle à l'Aigle, Isle au Cerfeuil et Isle au Bois Blanc, pour les annexer à la municipalité de la paroisse de Repentigny, dans le comté de l'Assomption, pour toutes fins quelconques, 172.

Interpellations au Ministère :

Q. M. O. & O. :—Le gouvernement entend-il faire droit aux réclamations de certaines personnes de l'Assomption pour dommages résultant de la construction du—?34.

Q. M. O. & O. :—Le gouvernement a-t-il réglé avec MM. Dupras & Villeneuve, de St Henri de Mascouche, à l'égard de leurs terrains pris pour le—? 34.

Propriété rue Notre-Dame :—Le gouvernement entend-il vendre bientôt la—qu'il possède à Montréal ? 185. Quel est le montant qu'à rapporté au gouvernement cette propriété depuis trois ans ? 293. Quel usage a fait le gouvernement de l'ameublement de la maison sur cette propriété et de l'ameublement de la maison d'immigration, à Montréal ? 293.

Motion :

Propose que le bill pour détacher de la municipalité de la paroisse de Varennes trois isles situées dans le fleuve St-Laurent soit lu la seconde fois ; Et, sur objection, M. l'Orateur décide que ce bill doit être traité comme un bill privé et qu'il aurait dû être précédé d'avis publics et accompagné d'une pétition, 289.

16e VOLUME.—SESSION 1882.

(Réélu, par acclamation, le 25 novembre 1881.)

Fait partie des comités suivants :

Bills privés ; Industries, 17 ; Code municipal, 31 ; Notariat, 84.

Nommé [illegible] du comité spécial sur Code municipal ; présente le 1er rapport, 59 ;

[illegible] *sentées* :

De H[illegible]oré Bonenfant et autres, 28 ; demandant un acte pour détacher de la paroisse de Varennes, trois Isles situées dans le fleuve St. Laurent et les annexer à la paroisse de Repentigny, 47.

De la municipalité de la pa[illegible] de l'Assomption, 28 ; demandant l'exécution de certains travaux que la [illegible]nstruction du chemin de fer a nécessités sur une certaine partie du chemin [illegible]ont de cette paroisse, 48.

BIBLIOTHÈQUE UNIVERSITÉ DE SHERBROOKE

MARION, M. JOSEPH :—(*Suite.*)

De l'hon. L. J. Beaudry et *al.*, 76 82,—du Rév. Louis Huot et al., de St. Paul l'Hermite,—du Rév. M. Tassé et *al.*, de St. Lin,—du Rév. F. J. Prud'homme et *al.*, de l'Epiphanie,—du Rév. J. A. Péladeau et *al.*, de Repentigny,—du Rév. M. Caisse et *al.*, de St Sulpice,—du Rév. T. Dagenais et *al.*, de St. Roch de l'Achigan,—du Rév. Et. Normandin et *al.*, de Lachine,—du Rév. Jos. Graton et *al.*, de Mascouche,—et du Rév. Féréol Dorval et *al.*, de l'Assomption, 46, 58 ; demandant la construction d'un embranchement de chemin de fer depuis le village de l'Assomption jusqu'au tracé du chemin de fer provincial.

Du Rév. F. J. Prud'homme et *al.*, de l'Epiphanie,—du Rév. Jos. Graton et al., de St-Henri de Mascouche, 57, 83,—et du Rév. T. Dagenais et *al.*, de St. Roch de l'Achigan, 130, 137 ; demandant de l'aide pour la construction du Collège de Ste Thérèse.

Bills présentés :

Bill pour amender le Code municipal de la province de Québec, 30.

Bill pour détacher de la paroisse de Varennes, trois isles situées dans le fleuve St. Laurent pour les annexer à la paroisse de Repentigny, 56.

Interpellations :

Code municipal :—Le gouvernement a-t-il l'intention de nommer à cette session un comité spécial pour le—? 31.

Cadastres :—Le gouv. va-t-il mettre en force les cadastres faits depuis le mois d'octobre 1879 ? 84.

Motion :

Au sujet de l'amendement fait par le Conseil législatif au bill pour amender de nouveau le Code municipal de la Province de Québec ; adoptée, 315.

Divers :

Appelé à remplacer temporairement M. l'Orateur au fauteuil, 150, 254, 360.

17e VOLUME—SESSION 1883.

Fait partie des comités suivants :

Bills privés, 40 ; Industries, 41 ; Code municipal, 48.

Nommé *Président* du comité spécial sur *Code municipal* ; présente le premier rapport, 52 ; le second, 171.

Pétitions présentées :

Du Rév. M. Tassé et *al.*, de St-Lin, 39 ; demandant un acte érigeant une partie de la dite paroisse en ville, sous le nom de " Ville des Laurentides, 46.

De la municipalité de la paroisse de St-Lin, 39 ; demandant que le bill pour incorporer en Ville une certaine partie de la dite municipalité, ne devienne pas loi, 46.

MARION, M. JOSEPH :—(*Suite.*)

De Jean-Marie Lemerle et *al.*, de St-Lin, 39 ; demandant que la ville projetée des Laurentides, ait complètement charge des travaux à être faits dans son territoire, 46.

De Joseph Leveillé et *al.*, du village d'Hochelaga, 43 ; demandant à être détachés de la municipalité du village d'Hochelaga et à être érigés en municipalité séparée, 49.

De Paul Lussier et *al.*, du village de Hochelaga, 49 ; demandant que le bill pour incorporer la ville de Hochelaga ne devienne pas loi, 59.

De C. F. Painchaud et *al.*, de la Paroisse de Varennes, 51 ; demandant des amendements à l'article 523 du Code municipal, de manière à protéger efficement nos bois et forêts, 59.

De W. Lynch et *al.*, de la Paroisse de l'Epiphanie,—et de F. X. O'Brien et *al.* de la Paroisse de Repentigny, 51,—et de Francois Prud'homme et *al.*, de St-Charles de Lachenaie, 63 ; demandant respectivement des amendements a la loi des licences, 59, 66.

Bills présentés :

Bill pour incorporer la ville des Laurentides, 50.

Bill pour ériger une partie du territoire de la municipalité du village d'Hochelaga, district de Montréal, en municipalité distincte, 60.

Motion :

Amendement pour renvoyer de nouveau à un comité général le bill pour incorporer la ville d'Hochelaga ; négativé, 137.

Adresse :

Cie du chemin de fer du Pacifique :—Correspondance relativement à l'accomplissement des conditions avancées dans le contrat de vente passé entre le gouvernement et la—, 91. Réponse, 174. (*Document No. 53.*) Impression ordonnée, 215.

Divers :

Appelé à remplacer temporairement M. l'Orateur au fauteuil, 217.

18e VOLUME—SESSION 1884.

Fait partie des comités suivants :

Bills privés, 51 ; Industries, 52 ; Code municipal, 103 ; Législation, 103.

Nommé *Président* du comité spécial sur *Code municipal* ; Présente le 1er rapport de ce comité, 111 ; 2e, 225.

Présente le 1er rapport du comité permanent *d'industrie*, 62.

Présente le 12e rapport du comité permanent des *ordres permanents*, 174.

BIBLIOTHÈQUE UNIVERSITÉ DE SHERBROOKE

MARION, M. JOSEPH :—(*Suite.*)

Pétition présentée :

Des Sœurs de l'Asile de la Providence de Montréal, 50 ; demandant que leur nom soit changé en celui de la Communauté des Sœurs de Charité de la Providence, 62.

Bill présenté :

Bill pour rendre valides certains actes notariés, 52.

Interpellation :

Commission de la paix :—L'ancienne—, dans le comté de l'Assomption, existant avant le 31 mai 1883, a-t-elle été révoquée ? 112.

Motion :

Qu'il soit nommé un comité spécial pour prendre en considération tous les bills pour amender le Code municipal ; adoptée, 103.

Divers :

Appelé à remplacer temporairement M. l'Orateur au fauteuil, 103.

19e VOLUME.—SESSION 1885.

Fait partie des comités suivants :

Bills privés ; Législation et Lois expirantes, 35 ; Codification des Statuts, 38 ; Code municipal, 67 ; Frontières Nord et Nord-Ouest, 97 ; Code civil et Code de procédure civile, 223.

Nommé *Président* du comité spécial sur le *Code municipal* ; présente divers rapports de ce comité, 76, 182.

Pétitions présentées :

Du Rév. F. Dorval et *al.*, du comté de l'Assomption, 23 ; demandant des amendements à l'article 1061 du Code de procédure civile du Bas-Canada.

De Adolphe Robert, de Montréal, 30 ; demandant la passation d'un acte pour l'autoriser à vendre certain bien substitué et dont il est le grévé de substitution, 34.

Du Rév. Jean Frs. Catulle et *al.*, 57 ; demandant un acte d'incorporation sous le nom de la Congrégation du Très-Saint Rédempteur, 61.

Bills présentés :

Bill incorporant la Congrégation du Très-Saint Rédempteur, 67. Honoraire remis, 160.

Bill pour amender les articles 25 et 230 du Code de notariat, 69.

Bill pour amender le chap. 94 des S. R. du B. C., concernant les cours des commissaires pour la décision sommaire des petites causes, 170.

MARION, M. JOSEPH :—(*Suite.*)

Bill pour autoriser les Protonotaires des cours supérieures à délivrer des copies certifiées des régistres de l'état civil en leur possession, quand l'autre double aura été détruit par l'incendie ou autrement, 177.

Bill pour amender certaines articles du Code municipal, 182.

Motions :

Qu'il soit nommé un comité spécial pour prendre en considération tous les bills pour amender le Code municipal ; adoptée, 67.

Amendement pour renvoyer de nouveau à un comité général le bill pour amender l'acte 38 Vic., ch. 34, pour mieux régulariser les inhumations ; négativé, 298.

Ordre de la Chambre :

Laurentides :—Correspondance au sujet de la reconstruction du pont du chemin de fer des—sur la rivière St-Lin, 258.

20e VOLUME.—SESSION 1886.

Fait partie des comités suivants :

Frontières Nord et Nord-Ouest, 24 ; Bills privés, 29 ; Code municipal, 33 ; Bureau d'enregistrement de Tadoussac, 347.

Nommé *Président* du comité spécial du *Code municipal*, 38 ; présente le 2e rapport, 240.

Présente le rapport du comité spécial sur le bill relatif au bureau d'enregistrement à Tadoussac, 349.

Interpellation au Ministère :

Fonds de retraite des instituteurs :—Est-ce l'intention d'abroger l'acte concernant le—? 51.

Motion :

Qu'un comité spécial soit nommé pour prendre en considération tous les bills pour amender le Code municipal ; adoptée, 33.

25ème VOLUME—2ème SESSION 1890.

(Elu, le 17 juin 1890, député du comté de L'ASSOMPTION.)

Fait partie des comités suivants :

Législation ; Ordres permanents, 27 ; Code municipal, 37.

Bills présentés :

Bill pour amender le Code municipal, 67.

Bill pour amender la loi électorale, 127,

BIBLIOTHÈQUE UNIVERSITÉ DE SHERBROOKE

MARION, M. JOSEPH :—(*Suite.*)

Interpellations au Ministère :

Delisle, Arthur :—Combien lui a-t-il été payé *in re* J. P. Whelan *vs* Regina ? 71.

Héroux, M. Evariste :—A-t-il résigné son emploi au bureau du protonotaire à Montréal ? 302.

Tremblay, M. P. E.:—A-t-il résigné son emploi au bureau du protonotaire à Montréal ? 302.

Turcotte, l'honorable A. :—Quel est son salaire comme protonotaire à Montréal ? 303.

Motion :

Que M. l'Orateur quitte le fauteuil pour que la Chambre se forme en comité général sur le bill amendant la loi électorale ; négativée, 219.

Ordre de la Chambre :

Empierrement des chemins :—Documents se rapportant à l'—municipaux, avec, en outre, un état, depuis le 31 janvier 1887, des sommes promises ou dépensées sur tels chemins, 47. Réponse, 122. (*Document No. 60.*) *Impression ordonnée, 307.*

MARTEL, M. Michel-Dosithée-Stanislas:—Elu, le 1er mai 1878, député du comté de CHAMBLY.

12e VOLUME.—SESSION 1878.

Fait partie des comités suivants :

Ordres permanents ; Agriculture, 31 ; Code municipal, 33 ; Acte électoral de 1875, 65 ; Conférence avec le Conseil au sujet du bill relatif au Code municipal, 127.

Bills présentés :

Bill pour amender l'acte électoral de Québec, 23.

Bill pour amender certains articles du Code municipal, 36.

Motion :

Amendement (à la motion pour subsides),—que . . . . un local moins dispendieux devrait être choisi comme lieu de résidence du Lieutenant-Gouverneur et la propriété de Spencer-Wood mise en vente, 93 ; négativé, 94.

Adresses :

Montréal, Portland & Boston :—Correspondance entre le gouvernement et la Cie du chemin de fer—,depuis le 1er mars 1878, 24. Réponse, 33. Impression, 65. (*Document No. 6.*)

St-Joseph de Chambly ;—Rapports concernant la nomination des commissaires pour la décision des petites causes dans la paroisse de—et la révocation de l'ancienne commission, 110. Réponse, 119. (*Document No. 37.*)

13e VOLUME.—SESSION 1879.

Election de M. *Martel* déclarée nulle, le 30 avril 1879, par la Cour Supérieure siégeant à Montréal, 22.

16e VOLUME.—SESSION 1882.

(Elu, le 2 décembre 1881, député du comté de Chambly.)

Fait partie des comités suivants :

Bills privés ; Agriculture, 17 ; Code municipal, 56 ; Profession médicale, 50 ; Conférence avec le Conseil, 245, 255.

Pétitions présentées :

Du Rév. P. D. Lesage et *al.*, du Bassin de Chambly, 7 ; demandant de l'aide pour terminer le monument de Salaberry, 16.

Des Sœurs de la Charité de la ville de Longueuil, 7 ; demandant de l'aide pour un asile dans la dite ville, 16.

BIBLIOTHÈQUE UNIVERSITÉ DE SHERBROOKE

MARTEL, M. M.-D.-S. :—(*Suite.*)

Du Conseil de ville de la ville de Longueuil et de la municipalité du village du Bassin de Chambly, 76 ; demandant la remise de leur dette au fonds d'emprunt municipal, etc, 82.

De E. A. Généreux et *al.*, 97 ; demandant l'incorporation de la Cie de chemin de fer, de quais et d'élévateurs de Richelieu et de Longueuil, 106.

Du Rév. G. Thibault et *al.*, de St-Antoine, 76 ; demandant de l'aide pour la reconstruction du Collège de Ste-Thérèse, 83.

De la Cie du chemin de fer de la Rive Sud et du Tunnel, 103 ; demandant des amendements à son acte d'incorporation, 107.

Bills présentés :

Bill pour amender l'acte électoral de Québec, 60.

Bill pour amender certains articles du Code municipal, 60.

Bill pour incorporer la Cie du chemin de fer, de quais et d'élevateurs de Richelieu et de Longueuil, 131.

Bill pour amender l'acte incorporant la Cie du chemin de fer du Sud & du Tunnel, 131.

Bill pour amender l'acte électoral de Québec, 317.

Interpellations au Ministère :

De Salaberry, Chs. L :—Est-ce l'intention de donner un remplaçant comme garde-forestier à feu—? 109.

Empierrement :—Est-ce l'intention du gouvernement de venir en aide à l'—de certaines grandes routes conduisant aux grands centres de commerce ? 109.

Montréal, Portland & Boston :—Est-ce l'intention de faire l'application de l'acte 40 Vict., ch. 16 à la Cie du chemin de fer de—? 171.

Pont Jacques-Cartier :—Le gouvernement a-t-il aidé à la construction du—? 163.

Robillard, Jos. et Ed. Caron & Cie :—Le gouvernement a-t-il reçu des demandes d'indemnités pour prétendus dommages soufferts par—? 228.

Adresses :

Bassin de Chambly :—Documents relatifs à la nomination d'un conseiller municipal pour le—, 100.

Chemin de péage de Longueuil et Chambly :—Correspondance concernant la vente du —, 80. Réponse, 101. Imprimée, 160. (*Document No. 26.*)

Dussault, Janvier :— Concernant la nomination de—comme conseiller municipal du village du Bassin de Chambly, 86. Réponse, 89. (*Document No. 22.*)

Substituts du Procureur-général :—Concernant la nomination des—pour le terme criminel actuel à Québec, 171.

Divers :

Appelé à remplacer temporairement M. l'Orateur au fauteuil, 102, 198.

MARTEL, M. M.-D.-S. :—(*Suite.*)

17e VOLUME—SESSION 1883.

Fait partie des comités suivants :

Pour préparer l'adresse en réponse au discours du Trône, 24 ; Bills privés, 40 ; Code municipal, 48 ; Agriculture, 41.

Pétitions présentées :

Du Rév. G. D. Lesage et *al.*, de Chambly, 20 ; demandant de l'aide pour l'Asile des enfants de St-Joseph de Chambly, 32.

De N. Théoret, du village de St-Jean-Baptiste, Hochelaga, 44 ; demandant un acte pour autoriser la chambre des notaires à l'admettre à la pratique de la profession de notaire, 49.

De B. Normandin et *al.*, de Longueuil, 46 ; demandant le droit de vendre sur les marchés, de Montréal, la viande des animaux abattus en dehors des limites de la Cité, 51.

Du Rév. L. Ruisseau et *al.*, du village de Montmagny, 50 ; demandant l'incorporation du dit village en ville sous le nom de " ville de Montmagny," 59.

De la Cie des quais et élevateurs de Richelieu et Longueuil, 84 ; demandant à être autorisée à construire un chemin de fer, 94.

De Charles P. Hébert et *al.*, 90 ; demandant certains amendements à l'acte d'incorporation de l'Hôpital de Notre-Dame de Montréal, 98.

De la Cie hydraulique et manufacturière de la rivière Richelieu, 90 ; demandant des amendements à son acte d'incorporation, 98.

Bills présentés :

Bill pour autoriser la chambre des notaires à admettre Napoléon Théoret à la pratique de la profession de notaire, 67.

Bill pour incorporer la ville de Montmagny, 108.

Bill amendant les actes concernant l'incorporation de l'hôpital Notre-Dame, à Montréal, 111.

Bill pour amender de nouveau l'acte incorporant la Cie hydraulique et manufacturière de la rivière Richelieu, 123.

Interpellation au Ministère :

Santé publique :—Est-ce l'intention du gouvernement de présenter, pendant cette session, une loi concernant la—et la statistique vitale ? 200.

Adresses et Ordres de la Chambre :

Coaticook :—Etat des sommes payées ou à être payées à la Cie de sucre de betteraves de—, appelée *The Pioneer Beet Root Sugar Co. 39* Réponse, 61. (*Document No. 13.*)

Collège de Chambly :—Correspondance entre le Surintendant de l'instruction publique et le Procureur de la corporation du—, 203.

BIBLIOTHÈQUE UNIVERSITÉ DE SHERBROOKE

MARTEL, M. M.-D.-S. :—(*Suite.*)

Collège de Chambly :—Correspondance concernant la demande d'un octroi spécial pour le collège commercial et industriel de Chambly, 284.

Conseils des arts d'agriculture :—Etat des dépenses des membres des—et du comité permanent de l'exhibition depuis les cinq dernières années, 141. Réponse, 197. (*Document No. 56.*) Impression ordonnée, 216.

Fonds d'emprunt municipal :—Copie du rapport de E. Racicot, écr., concernant les emprunts faits aux—par Longueuil et Chambly, 42. Réponse, 136. (*Document No. 42.*)

Chambly, Bureau d'enregistrement :—Etat des sommes payées ou à être payées au comté de—pour l'érection de son—, 48.

Divers :

Appelé à remplacer temporairement M. l'Orateur au fauteuil, 89, 124, 153, 160, 251.

18e VOLUME.—SESSION 1884

Ordres permanents, 41 ; Bills privés, 51 ; Agriculture, 52 ; Code municipal, 103 ; Chasse, 164.

Pétitions présentées :

Du Réverendissime Evêque catholique romain de Montréal et *al.*, 178.

De Marie Josephe Thérèse Laroque, de la cité de Montréal, épouse de J. Alderic Ouimet, 92 ; demandant un acte l'autorisant à vendre certaines propriétés grévées de substitution ; reçue et lue, 93.

Bill présenté :

Bill pour amender l'article 521 du Code municipal, 70.

Interpellations au Ministère :

Manufacture de sucre de betterave :—Le montant de $7000, voté durant la session de 1882, pour toute autre manufacture que celle de Farnham a-t-il été payé par le gouvernement ? Si oui, à qui et quand ? 48.

Q. M. O. & O. :—Le gouvernement a-t-il l'intention de voir à ce que les conditions mentionnées dans les contrats de vente des Sections Est et Ouest du—, soient accomplies ? 206.

Adresses et Ordres de la Chambre :

Archambault, J. N. A. :—Mise à la retraite de—, et nomination de M. Lippens comme son successeur, 91. Réponse, 184. (*Document No. 85.*)

Chambly :—Liste des Juges de Paix pour le comté de—, 101. Réponse, 112. (*Document No. 55.*)

Employés du service civil :—Copie de la requête adressée au Premier Ministre par les —, en mai 1884, 285. Réponse, 378. (*Document No. 106.*)

BIBLIOTHÈQUE UNIVERSITÉ DE SHERBROOKE

MARTEL, M. M.-D.-S. :—(*Suite.*

Emigration française :—Correspondance entre le gouvernement et le baron de Vérez, etc, au sujet d'un projet d'—, 362.

Shérifs :—Copie de la requête des—concernant leurs honoraires, 101. (*Document No. 56.*)

Whitfield :—Copie des ordres en Conseil relatifs à la ferme—, dans le comté de Rouville, 73. Réponse, 87. *Non imprimé, 122.* (*Document No. 43.*)

Divers :

Appelé à remplacer temporairement M. l'Orateur au fauteuil, 127, 140, 171.

M. *Martel* déclare de son siège qu'il se croit en état de prouver que l'honorable *Honoré Mercier*, en mai 1883, a reçu $5000 pour abandonner les procédures en déqualification contre l'honorable *J. A. Mousseau*, 356. Déclaration de l'honorable *H. Mercier*, 356. Nomination d'un comité spécial, 358. Objection à certains noms ; M. l'Orateur décide que l'objection a été soulevée trop tard, 359. Premier rapport, 364. Motion pour l'adoption de ce rapport, négativée, 367. Second rapport, 369. Motion pour l'adoption ; débats ajournés, 370.

19e VOLUME—SESSION 1885.

Fait partie des comités suivants :

Pour préparer les listes des comités permanents, 14 ; Ordres permanents, 30 ; Bills privés, 35 ; Code municipal, 67.

Nommé *Président* du comité permanent des *ordres permanents* ; présente divers rapports de ce comité, 34, 39, 47, 54, 62, 66, 75, 85, 114, 155, 169, 216.

Motions :

Sous-amendement à la motion pour la 3e lecture du bill relatif aux dépenses de la commission chargée de faire une enquête concernant le chemin de fer de Q. M. O. & O. ; Objection ; M. l'Orateur décide que la motion en amendement, telle que rédigée, est irrégulière, 135.

Amendement pour renvoyer de nouveau à un comité général le bill pour amender certains articles du Code municipal ; adopté, 264.

Interpellation au Ministère :

Bureau d'enregistrement :—Quel montant a été payé au conseil de comté du comté de Chambly pour l'aider à construire sur—? 64.

20e VOLUME.—SESSION 1886.

Fait partie des comités suivants :

Pour préparer les listes des comités permanents, 16 ; Ordres permanents, 16 ; Bibliothèque, 18 ; Bills privés, 29 ; Code municipal, 33 ; Agriculture, 145 ; Hygiène, 182 ; Longueuil, 422.

MARTEL, M. M.-D.-S. :—(*Suite.*)

Nommé *Président* du comité permanent des *ordres permanents* ; présente divers rapports de ce comité, 34, 39, 54, 73, 98, 107, 113, 133, 142, 248, 286.

Pétitions présentées :

Du conseil de ville de St-Henri, 25.

De L. A. Sénécal et *al.*, 62 ; demandant un acte d'incorporation sous le nom de Compagnie d'assurance contre le feu l'Equitable de Montréal, 70.

De la Cie de Gaz, de Montréal, 86 ; demandant des amendements à son acte d'incorporation, 92.

Des Révéd. Sœurs des saints noms de Jésus et de Marie, de Longueuil ; demandant des amendements à l'acte d'incorporation de la ville de Longueuil ; reçue et lue, 160.

Du Curé et des Marguilliers de l'Œuvre et Fabrique de la paroisse de Longueuil, 192, demandant le rappel des clauses 229 et 230 de l'acte d'incorporation de la ville de Longueuil ; reçue et lue, 193.

De Bruce Austin et *al.*, du canton de Chambly, 270.

Bills présentés :

Bill pour amender l'article 312 du Code municipal, 40.

Bill pour amender de nouveau l'acte d'incorporation de la Cie du Gaz de Montréal et les actes qui l'amendent, 115.

Bill (du Conseil législatif) pour amender les actes relatifs à l'incorporation de la ville de Longueuil, 169.

Motions :

Motion pour ajourner le débat sur la motion de M. *Carbray* relative au *Home Rule* ; négativée, 44.

Propose que cette Chambre concoure dans le 12e rapport du comité permanent des ordres permanents ; amendement que ce rapport soit renvoyé de nouveau au comité des ordres permanents, adopté, 278.

Propose que cette Chambre contribue aux dépenses se rattachant à l'installation du Cardinal Taschereau, telle somme que, dans les circonstances, elle jugera à propos ; motion adoptée *nemine contradicente*, 426.

Adresses :

Longueuil et Chambly :—Documents se rapportant à l'emprunt fait au fonds d'emprunt municipal, par la ville de Longueuil et la corporation du village du Bassin de Chambly, 198.

Montréal et Sorel :—Correpondance au sujet d'une demande d'octroi pour le chemin de fer de—, 177.

MARTIN, M. Edouard-Onésiphore :—Elu, le 14 octobre 1886, député du comté de RIMOUSKI.

21e VOLUME.—SESSION 1887.

Fait partie des comités suivants :

Comptes publics ; Agriculture, immigration et colonisation ; Industries, 38.

Interpellations au Ministère :

Grains de semence :—A-t-il été fait, en 1886, des demandes pour—par les colons du comté de Rimouski ? 61.

Octroi de la Société d'agriculture du comté de Rimouski en 1885 ; à qui a-t-il été payé ? 54.

Pelletier, G.,—et L. G. Pelletier, mentionnés dans le rapport d'agriculture pour 1886, sont-ils une seule et même personne ? 61.

Adresses et ordres de la Chambre :

Gardes-forestiers :—Copie des différents reçus signés par les Dr. J. P. Pelletier, Joseph Beaulieu, Vital Roy et Hilaire Roy, gardes forestiers pour le comté de Rimouski, pour tous les montants à eux payés en 1886, 119. Réponse, 158. (*Document No. 71.*)

Grains de semence ;—Copie des rôles de paie produits par George Pelletier et Herménégilde Gagnon pour travaux faits en paiement de—,en juin 1886, dans le comté de Rimouski, 140.

Rimouski :—Copie des différentes demandes d'argent pour travaux de colonisation dans le comté de—depuis le 1er juillet 1886, 55. Réponse, 295. (*Document No. 110.*)

Rimouski :—Etat détaillé des argents versés au trésor, depuis le 1er mai 1884, par les magistrats de district, les juges de paix etc., du district de—pour amendes imposées par eux, 55. Réponse, 137. (*Document No. 59.*)

22e VOLUME.—SESSION 1888.

Fait partie des comités suivants :

Agriculture, immigration et colonisation ; Comptes publics ; Industries, 45.

Adresses et Ordres de la chambre :

Intercolonial.—Au sujet des terrains de l'—, le long de sa ligne, dans la Vallée de la Métapédia, 262.

Rimouski—Etat détaillé des argents de colonisation dépensés dans le comté de—, du 1er mai 1888, 89.

Interpellation au Ministère :

Light, A. L.—Le gouvernement a-t-il pris connaissance de son rapport sur la possibilité d'un chemin de fer de Métis à Matane ? 231.

BIBLIOTHÈQUE UNIVERSITÉ DE SHERBROOKE

MARTIN, M. E.-O. :—(*Suite.*)

23e VOLUME.—SESSION 1889.

Fait partie des comités suivants :

Agriculture, immigration et colonisation, 26 ; Chemins de fer, 26 ; Industries, 27.

Présente le second rapport du comité permanent des *chemins de fer*, 86.

Pétition présentée :

De Monsignor Ed. Langevin et *al.*, de Rimouski, 65 ; demandant un acte d'incorporation sous le nom de la Compagnie du chemin de fer de Matane, 78.

Bill présenté :

Bill constituant en corporation la Compagnie du chemin de fer de Matane, 101.

Interpellation au Ministère :

Grains de semence :—En sera-t-il fourni aux colons ? 90.

Adresses et Ordres de la Chambre :

Fonds des incendiés :—Etat donnant les noms des personnes endettées au—de 1847 et 1848, 253.

Vallée, L. A. :—Copie de son rapport pour un pont dans la paroisse de St. Valérien, 92. Réponse, 127. (*Document No. 74.*)

Vallée, L. A. :—Copie de son rapport sur l'état du pont sur la rivière Amqui, 92. Réponse, 127. (*Document No. 75.*)

Vallée, L. A. :—Copie de son rapport sur la nécessité de reconstruire un pont sur la rivière Grand Méchin, 92. Réponse, 127. (*Document No. 77.*)

24e VOLUME.—1ère SESSION 1890.

Lettre à M. l'Orateur, du 5 novembre 1889, l'informant du décès de M. Martin, 10.

Décédé, le 5 novembre 1889, à la suite d'une paralysie dont il avait été frappé à la dernière session.

MARTIN, M. Henri-Josué :—Elu, par acclamation, le 31 octobre 1882, député du comté de BONAVENTURE.

17e VOLUME.—SESSION 1883.

Certificat de son élection ; Prête serment et prend son siège, 12.

Fait partie des comités suivants :

Chemins de fer, 40 ; Industries, 41.

Interpellations au Ministère :

Pont sur le Petit Cascapédia :—Est-ce l'intention de demander des soumissions pour la construction d'un—? 112.

Ponts sur le Petit Cascapédia :—Le gouvernement a-t-il en sa possession les plans de deux ponts projetés sur le—? 112.

Adresse :

Société d'agriculture de Maria, Carleton et Nouvelle :—Rapport et correspondance du secrétaire de la—, avec le Conseil d'agriculture de la province de Québec, pendant les années 1881 et 1882, 113, 114.

Divers :

Appelé à remplacer temporairement M. l'Orateur au fauteuil, 71, 174,208.

18e VOLUME—SESSION 1884.

Fait partie des comités suivants :

Chemins de fer, 51 ; Industries, 52 ; Chasse, 164.

Pétitions présentées :

De F. A. Blouin et *al.*, du comté de Bonaventure, 132.

Du Rév. Cyprien Larivée et autres du canton de Cox,—et de Napoléon Poirier et autres, du canton de Hamilton, 216 ; demandant respectivement qu'il soit fait des modifications aux droits de coupe de bois dans les dits cantons, 225.

Interpellation au Ministère :

Bureau, M. :—Est-ce l'intention de faire continuer l'exploration commencée par—, dans l'intérieur de la Gaspésie ? 99.

Motions :

Que la requête des citoyens du comté de Bonaventure, demandant de l'aide pour l'établissement d'une féculerie, avec tous les papiers et correspondances à ce sujet, soient renvoyés au comité d'agriculture ; adoptée, 219.

BIBLIOTHÈQUE
UNIVERSITÉ DE SHERBROOKE

MARTIN, M. H.-J :—*(Suite.)*

Adresses et Ordres de la chambre :

Bonaventure :—Copie de la requête demandant de l'aide pour l'établissement d'une Féculerie dans le comté de,—209. Réponse, 216. Requête renvoyée au comité d'Agriculture, 219. (*Document No. 94.*)

Bureau, M. :—Copie des instructions données à,—pour une exploration dans Bonaventure, 91. Réponse, 254. (*Document No. 72.*)

Bureau, M. :—Copie du rapport de,—sur l'exploration qu'il a fait dans Bonaventure, 113. Réponse, 154. (*Document No. 72.*)

19e VOLUME.—SESSION 1885.

Fait partie des comités suivants :

Chemins de fer ; Agriculture, immigration et colonisation, 35.

Bill présenté :

Bill pour amender l'acte 38 Vic., ch. 7, intitulé : "Acte électoral de Québec, 96."

Adresses et Ordres de la Chambre :

Droits de pêche :—Etat montrant les prix réalisés par la vente des—, dans les rivières de la Province, 175. Réponse, 223. Impression ordonnée, 283. (*Document No. 77.*)

Shoolbred, seigneurie :—Lettres patentes, documents, etc., concernant la succession et les bornes de la seigneurie—, 193.

20e VOLUME.—SESSION 1886.

Fait partie des comités suivants :

Chemins de fer, 29 ; Agriculture, 30 ; Hygiène, 182 ; Longueuil, 422.

Pétition présentée :

De la Compagnie du chemin de fer de la Baie des Chaleurs, 45 ; demandant le pouvoir d'émettre du capital actions payé et pour d'autres fins, 62.

Bill présenté:

Bill concernant le chemin de fer de la Baie des Chaleurs, 74.

Interpellation au Ministère :

Manufacture d'empoi et de glucose dans le comté de Bonaventure, 50.

Adresses et Ordres de la Chambre :

Manufacture d'empois :—Documents concernant la demande d'une aide pour l'établissement d'une manufacture d'empois, dans le comté de Bonaventure, 159. Réponse, 286. (*Document No. 62.*)

Robin, Charles, MM., & Cie :—Copie des correspondances au sujet des secours demandés en faveur des pêcheurs réduits à la misère par la suspension des affaires des maisons—et MM. LeBoutillier & Frères, 69.

MARTIN, M. H.-J. :—(*Suite.*)

21e VOLUME.—SESSION 1887.

(Réélu le 16 octobre 1886.)

Fait partie des comités suivants :

Chemins de fer ; Agriculture, 38 ; Bureau d'examinateurs pour professions libérales, 141.

Interpellations au Ministère :

Pont sur la rivière Métapédia, 50.

Pont sur la rivière Petit Cascapédia, 58.

Travaux de colonisation dans le comté de Bonaventure, 58.

Adresses et Ordres de la Chambre :

Bonaventure :—Etat de toutes les sommes d'argent données en 1878 et 1879, pour la colonisation, dans le comté de—, 51. Réponse, 168. (*Document No. 75.*)

Cyr, Charles :—Copie des instructions données à—, au sujet des dépenses des argents de colonisation dans le comté de Bonaventure, 119. Réponse, 155. (*Document No. 67.*)

Savage, Hon. M. :—Documents se rapportant à la résignation de l'—, comme Conseiller législatif et à la nomination de son successeur, 119. Réponse, 137. Impression ordonnée, 224. (*Document No. 57.*)

Divers :

M. *Rinfret*, agissant au fauteuil comme Orateur suppléant,—Objection est faite, par l'hon. M. *Gagnon*, que M. *Martin*, (Bonaventure), ayant discontinué de parler pour entrer en conversation particulière, il ne lui est plus permis de prendre la parole,—M. l'Orateur suppléant maintient l'objection, et appel étant fait de sa décision, elle est confirmée par la Chambre, 147.

22e VOLUME.—SESSION 1888.

Fait partie des comités suivants :

Agriculture ; Chemins de fer ; Industries, 45 ; Acte médical, 129.

Interpellations au Ministère :

Carrier, Achille :—Quel était son salaire pour services dans Bonaventure ? 113.

Cyr, Charles :—Combien de temps a-t-il été employé par le gouvernement dans Bonaventure ? 99.

Enquêtes :—Quel est le montant total des frais occasionnés par les—? 113.

Fitzpatrick, Charles :—Quel était son salaire pour services dans Bonaventure ? 112.

Huissiers :—Le gouvernement a-t-il envoyé de Québec à Bonaventure des huissiers pour servir des subpœnas aux témoins de la Couronne ? 113.

BIBLIOTHÈQUE UNIVERSITÉ DE SHERBROOKE

MARTIN, M. H.-J. :—(*Suite.*)

Langelier, M. Chrysostome :—Quel était son salaire pour faire des enquêtes dans Bonaventure ? 100. Est-il à la connaissance du gouvernement qu'on ait fait descendre un magistrat à Bonaventure pour l'assermenter ? 112.

Témoins :—Quel est le montant total payé aux—pour comparaître à New-Carlisle? 113.

Témoins :—Quel est le montant total des frais payés aux—, sommés de comparaître à Québec, 113.

Motion :

Amendement à la motion pour copie des rôles de paie de Jean Lefebvre, François Giroux et autres, de Bonaventure, 103.

Adresses et Ordres de la chambre :

Bonaventure :—Montant d'argent de colonisation employé dans le comté de—depuis le 1er mai 1887, 165. Copie des rôles de paie de chaque conducteur des travaux pour 1887, 329.

Crépault, Louis :—Copie de l'ordre en conseil le nommant agent des terres pour une partie de Bonaventure, 165.

Surintendant des gardes-forestiers :—Liste des personnes qui ont été nommées—depuis le 1er février 1888, 143.

23e VOLUME.—SESSION 1889.

Fait partie des comités suivants :

Agriculture, 27 ; Chemins de fer, 26 ; Industries, 27.

Interpellations au Ministère :

Petite Rivière Cascapédia :—Le gouvernement doit il faire terminer le pont sur la—? 128.

Pont sur la rivière Métapédia :—Les réparations à faire à ce pont, ont-elles été demandées par contrat ? 375.

Roy, M. George :—Combien a-t-il reçu pour cadastre ? 91.

St. Bonaventure :—Balance réclamée pour travaux exécutés sur le pont de la rivière Bonaventure par certains intéressés de—, 128.

Motion :

Amendement à la motion pour que la Chambre se forme de nouveau en comité des subsides, 368 ; négativé, 369

Adresses et Ordres de la chambre :

Métapédia :—Correspondance au sujet des réparations à faire au pont sur la rivière—, 75. Réponse, 88. (*Document No. 59.*)

Michaud, J. B. :—Correspondance au sujet de l'établissement d'une manufacture d'empois, dans le comté de Bonaventure, 59. Réponse, 84. (*Document No. 60.*)

BIBLIOTHÈQUE UNIVERSITÉ DE OTTAWA

MARTIN, M. H.-J. :—(*Suite.*)

New-Carlisle :—Rapport concernant certains travaux à faire à la prison de—, 92. Réponse, 176. (*Document No. 98.*)

Shoolbred :—Copie des lettres patentes, titres, etc., concernant la seigneurie—, dans le comté de Bonaventure, 252.

Thibaudeau, Jean-Hyacinthe :—Correspondance au sujet de l'établissement d'une fromagerie ou d'une beurrerie, 59. Réponse, 85. (*Document No. 51.*)

24e VOLUME.—1ère SESSION 1890.

Fait partie des comités suivants :

Agriculture ; Chemins de fer ; Industries, 72 ; Association pharmaceutique, 171.

Interpellations au Ministère :

Baie des Chaleurs :—Au sujet des subsides dus à MM. MacFarlane et fils au sujet du chemin de fer de la—, 216.

Dion, François :—Réclamation de—au sujet du pont Matapédia, 120.

Droits de pêche :—Quelles sont les personnes qui ont acheté des—et n'ont pas encore payé ? 454.

Fonds consolidé du revenu :—Le produit de l'emprunt, autorisé par l'acte 50 Vict., chap. 2, a t-il été versé au—? 336.

MacFarlane & fils :—Montant dû aux MM.—en rapport avec le chemin de fer de la Baie des Chaleurs, 216.

Pont de Matapédia :—Qui a été chargé de faire l'examen du —? 108. Les réparations ont-elle été données par contrat ? 108.

Pont Matapédia :—Réclamation de François Dion concernant ce pont, 121.

Adresses et Ordres de la Chambre :

Baie des Chaleurs :—Rapport spécial de M. Charles Langelier, commissaire, daté de ce jour, au sujet de la section K du chemin de fer de la Baie des Chaleurs et la liste des travailleurs, avec les montants dus à chacun, 141. Réponse, 173. (*Document No. 90.*) *Impression ordonnée, 475.*

Baie des Chaleurs :—Copie du rapport de l'enquête de Charles Langelier, concernant les réclamations contre les sections G et H, du chemin de fer de la Baie des Chaleurs ; copie de toutes les réclamations, les noms des réclamants, et les montants payés depuis, 387.

Baie des Chaleurs :—Documents relatifs aux réclamations produites devant M. Charles Langelier, commissaire enquêteur, *re*, chemin de fer de la Baie des Chaleurs, en rapport avec les travaux exécutés sur les sections depuis Matapédia jusqu'à la rivière grand Cascapédia, 416.

Bonaventure :—Etat indiquant les noms de toutes les personnes en faveur desquelles il a été fait des remises de droits de la Couronne, sur la coupe du bois, dans le comté de Bonaventure, depuis le 1er février 1887, avec les montants remis à chacune d'elles, 309.

MARTIN, M. H.-J. :—(*Suite.*)

Gaspésie, sociétés de colonisation dans la —:—Correspondances échangées entre le gouvernement et les personnes qui désirent former des sociétés de colonisation dans la Gaspésie, 122. Réponse, 286. (*Document No. 147.*)

Martin, Octave :—Correspondance concernant la destitution de M Octave Martin, comme sous-agent des terres de la Couronne, dans le comté de Bonaventure, 314. Réponse, 400. (*Document No. 194.*)

Matapédia, pont de—:—Copie des rapports de M. Vallée, concernant les réparations du pont de Matapédia ; copie des contrats passés entre le gouvernement et M. François Dion, pour l'exécution de ces travaux, etc, 122. Réponse, 252. (*Document No. 113.*)

New-Carlisle :—Etat détaillé de toutes les fournitures du Palais de Justice de New-Carlisle, ordonnées par le gouvernement du jour ; aussi, état détaillé de toutes les réparations et de tous les travaux exécutés, tant à l'intérieur qu'à l'extérieur, 191. Réponse, 438. (*Document No. 211*).

Shoolbred :—Copie des lettres patentes, titres, etc., concernant la seigneurie—, dans le comté de Bonaventure. (Adresse du 27 février 1889, page 252.) Réponse. 16. (*Document No. 21.*)

25e VOLUME.—2e SESSION 1890.

Ordre de la Chambre demandé à une session antérieure :

Bonaventure :—Etat indiquant les noms de toutes les personnes en faveur desquelles il a été fait des remises de droits de la Couronne, sur la coupe du bois, dans le comté de Bonaventure, depuis le 1er février 1887, avec les montants remis à chacune d'elles. (Ordre du 5 mars 1890, 309.) Réponse, 17. (*Document No. 23.*)

MARTIN, M. Joseph-Alcide :—Elu, le 17 juin 1890, député du comté de MONTCALM.

25e VOLUME.—2e SESSION 1890.

Fait partie des comités suivants :

Bills privés ; Chemins de fer ; Agriculture, immigration et colonisation, 27.

Interpellation au Ministère

Emprunts temporaires :—Le gouvernement a-t-il fait de nouveaux—, depuis le 15 novembre 1890, 194.

MARTIN, M. Louis-Gustave :—Elu, le 13 mars 1884, député du comté de MONTCALM.

8e VOLUME.—SESSION 1874-75.

Certificat de son élection, 7 ; Prête serment et prend son siège, 13.

Fait partie des comités suivants :

Chemins de fer ; Industries, 25.

Pétition présentée :

De Absolon Thouin et *al.*, de Repentigny et St-Sulpice, 118 ; demandant que le bill pour annexer l'Isle Vaudry à la paroisse de St-Paul l'Ermite ne devienne pas loi, 128.

9e VOLUME.—SESSION 1875.

(Réélu le 7 juillet 1875.)

Fait partie des comités suivants :

Ordres permanents ; Chemins de fer, 17 ; Industries, 18 ; Code municipal, 85.

Pétitions présentées :

De John Rowan et *al.*, du canton de Rawdon, 41 ; demandant de l'aide pour un chemin, 53.

De Alexandre Daly et *al.*, de Chertsey, 169 ; demandant de l'aide pour un chemin et pour un pont, 179.

Adresse :

St-Barthelémi et Berthier :—Demandant le rapport de P. Gauvreau, Ecr, ingénieur du gouvernement sur les innondations périodiques du fleuve St-Laurent sur le tracé du chemin de fer du Nord entre St-Barthélemi et Berthier, 170.

10e VOLUME.—SESSION 1876.

Fait partie des comités suivants :

Ordres permanents ; Chemins de fer, 24 ; Industries, 25.

Adresse :

Rive Nord :—Que la copie des requêtes des différentes paroisses du comté de l'Assomption, touchant le choix du tracé du chemin de la rive nord et maintenant devant cette Chambre, soit jointe celle de la paroisse de St. Roch de l'Achigan, dans le même comté, telle requête demandant le tracé du chemin de fer par l'intérieur, 68.

BIBLIOTHÈQUE UNIVERSITÉ DE SHERBROOKE

MARTIN, M. L.-G. :—(*Suite.*)

11e VOLUME.—SESSION 1877-78.

Fait partie des comités suivants :

Ordres permanents ; Chemins de fer, 24 ; Agriculture, 34 ; Industries, 35 ; Comptes publics, 34.

Pétition présentée :

Du Rév. D. Maréchal et *al.*, des paroisses et townships du comté de Montcalm, 119 ; demandant de l'aide pour un chemin dans le township de Rawdon, 127.

MATHIEU, M. Etienne :—Elu, par acclamation, le 24 septembre 1867, député du comté de l'Assomption.

1er VOLUME.—SESSION 1867-68.

Prête serment et prend son siège, 2.

Fait partie des comités suivants :

Comptes publics, 7 ; Agriculture, immigration et colonisation, 44.

Pétitions présentées :

De la municipalité du village de l'Assomption,—de J. Marion et autres, de St-Paul l'Hermite,—de la municipalité de la paroisse de St-Sulpice,—et de E. S. Mathieu et autres, de St-Charles Lachenaie, 80 ; demandant que le tracé Robinson soit choisi pour y faire passer le chemin de fer Intercolonial, 86.

2e VOLUME.—SESSION 1869.

Fait partie des comités suivants :

Comptes publics ; Agriculture, immigration et colonisation, 16 ; Bill concernant les limites des comtés de Joliette et Berthier, 45.

3e VOLUME.—SESSION 1869-70.

Fait partie des comités suivants :

Privilèges et élections ; Agriculture, immigration et colonisation, 13

4e VOLUME.—SESSION 1870.

Fait partie des comités suivants :

Privilèges et élections ; Agriculture, immigration et colonisation, 10 ; Protection des forêts contre les incendies, 57.

Pétition présentée :

Des Sœurs de la Providence de la paroisse de l'Assomption, 36 ; demandant de l'aide, 42.

BIBLIOTHÈQUE
UNIVERSITÉ DE SHERBROOKE

MATHIEU, M. Michel :—Elu, par réclamation, le 20 juin 1875, député du comté de RICHELIEU.

9e VOLUME.—SESSION 1875.

Fait partie des comités suivants :

Pour préparer l'adresse en réponse au discours du Trône, 11 ; Bibliothèque, 15 ; Privilèges et élections ; Chemins de fer ; Bills privés, 17 ; Impressions ; Comptes publics, 18 ; Comité conjoint des impressions, 20 ; Assurances mutuelles contre le feu, 23 ; Chasse, 27 ; Code de procédure civile, 37 ; Flottage du bois de corde sur la rivière St-François, 114.

Présente rapport du comité spécial sur *Code de procédure civile*, 38, 95.

Présente rapport du comité spécial sur bill de *chasse* 42, 84.

Présente le 9e rapport du comité permanent des *bills privés*, 113.

Pétitions présentées :

De la Cie du chemin de fer de Montréal, Portland & Boston, 20 ; demandant un acte pour prolonger le terme de la confection du dit chemin, 25.

Du Collège de Sorel, 20 ; demandant de l'aide, 26.

De Francois David et *al.*, de St-Hubert, 14,—de J. B. Charon et *al.*, de Chambly, 20, et de T. J. L. Loranger et *al.*, de Sorel, 19 ; demandant que le chemin de fer de M. P. & B. soit mis sous le même pied que les autres chemins de sa classe, maintenant en construction, en lui accordant un égal subside, 19, 25.

De l'Hopital Général, Sorel, 41 ; demandant que son allocation annuelle soit augmentée, 53.

Bills présentés :

Bill pour amender les lois de la chasse en cette province, 13.

Bill pour assurer les privilèges des hommes de cages, 30.

Bill pour amender l'acte d'incorporation de la Cie du chemin de fer de Montréal, Portland & Boston, 55.

Adresses :

Amendes :—Etat de toutes les sommes payées, depuis la confédération, par les greffiers des magistrats de district, des juges de paix, de la couronne et de la paix, pour amendes appartenant à la province, 33.

Compagnies de chemins de fer :—Etat de toutes les sommes payées jusqu'à ce jour par le gouvernement à aucune compagnie de chemins à lisses de bois ou en fer, etc., 27.

Employés :—Etat de tous les employés salariés de la province, y comprenant ceux qui ne sont employés que pendant la session, etc., 35.

Encanteurs :—Etat de toutes sommes payées depuis la confédération jusqu'à ce jour, par les encanteurs pour droits imposés par l'acte des licences de Québec, 43. Reponse, 165. (*Document No. 26.*)

BIBLIOTHÈQUE
UNIVERSITÉ DE SHERBROOKE

MATHIEU, M. MICHEL :—(*Suite.*)

Fonds d'emprunt municipal :—Etat de toutes les sommes maintenant dues à la province comme partie du—, 61.

Shérifs et huissiers :—Etat de toutes les sommes payées depuis la confédération à ce jour à la province par les shérifs et les huissiers dans la province de Québec, appartenant au fonds de bâtisses et de jury, 43.

10e VOLUME—SESSION 1876.

Fait partie des comités suivants :

Pour préparer les listes des comité permanents, 19, 22 ; Pour préparer l'adresse en réponse au discours du Trône, 20 ; Bibliothèque, 22 ; Privilèges et élections ; Chemins de fer ; Bills privés ; Comptes publics, 24 ; Impressions, 25 ; Agriculture, 26 ; Chasse, 55 ; Flottage de bois de corde sur la rivière St-François, 48 ; Code de procédure, 68 ; Taxation municipale, 153.

Présente le 5e rapport du comité permanent des *bills privés*, 95.

Présente divers rapports du comité spécial sur *Code de procédure civile*, 76, 80, 128, 156.

Pétitions présentées :

De O. D. Labrie, 37 ; demandant un acte permettant au Barreau de l'admettre au nombre de ses membres, 52.

De l'Hopital général du district de Richelieu, 47 ; demandant de l'aide, 58.

De Thomas Rawan *al.*, de Rawdon, 113 ; demandant de l'aide pour un chemin, 128.

Du Rév. J. E. Dugas et *al.*, de Wexford, 122 ; demandant de l'aide pour un chemin, 128.

Des Dames religieuses de l'hopital de St-François du Lac, 23 ; demandant de l'aide, 27.

Bills présentés :

Bill pour assurer le privilège des hommes de cages, 22.

Bill pour amender le Code de procédure civile du Bas-Canada, 26.

Bill pour autoriser le Barreau de la province de Québec, à admettre Onésiphore D. Labrie au nombre de ses membres, 64.

Bill pour amender l'article 499 du Code municipal, 105.

Bill pour mieux définir et étendre le privilége des propriétaires ou possesseurs de bateaux à vapeur remorqueurs pour le paiement du prix de remorquage, 114.

Bill pour déclarer, qu'à l'avenir, toute la paroisse de St. Louis, située partie dans Richelieu et partie dans St-Hyacinthe, formera partie du dit comté de Richelieu, 152.

MATHIEU, M. MICHEL :—(*Suite.*)

Motions :

Que certains documents relatifs aux élections contestées soient imprimés, 21.

Amendement (à la motion de M *Joly*),—que cette chambre a confiance que le gouvernement fera ce que la justice et l'intérêt public exigent relativement à certains lots patentés en faveur de M. Horace Sawyer, en 1866, et dont la propriété est réclamée aujourd'hui par l'hon. J. H. Pope ; adopté, 185.

Divers :

Objection étant faite au vote de M. *Mathieu* (sur la question pour la réception du rapport d'un comité général sur certaines résolutions) pour la raison qu'il avait dit à haute voix "perdu" et ensuite avait voté dans l'affirmative ; M. l'Orateur, après explication donnée par M. *Mathieu*, décide que son vote est valide, 149.

Adresses :

Commissaires :—Noms des personnes résidant dans toute partie de la Grande-Bretagne et d'Irlande, ou dans aucune des colonies anglaises, nommés commissaires pour prendre et recevoir les dépositions sous serment, etc., 22.

Commissaires :—Noms des personnes, résidant dans tout district de la province, et nommées commissaires pour y prendre et recevoir affidavits, 22. Réponse, 176. (*Document No. 30.*)

Commissaires :—Noms des personnes résidant dant la province d'Ontario, qui ont été nommées commissaires pour y prendre et recevoir les dépositions sous serment, etc., 22. Réponse, 177. (*Document No. 30.*)

Jones Robert :—Etat des droits perçus par Robert Jones, ou ses représentants, comme propriétaire du pont érigé par le dit Robert Jones, sur la rivière Richelieu, vis-à-vis St. Jean, depuis le temps de son érection. Réponse, 143. (*Document No. 23.*)

Québec, Montréal, Ottawa et Occidental :—Noms des commissaires du chemin de fer de—, la date de leur nomination et le montant de leur salaire, etc., aussi les noms de tous officiers, agents, serviteurs et travailleurs nommés et employés par les dits commissaires, etc., etc., 60.

Q. M. O. & O. :—Pour copie de toutes requêtes adressées au Lieutenant-Gouverneur ou à quelqu'un des ministres, ou aux Commissaires du chemin de fer de Q. M. O. & O, depuis 1872, jusqu'à ce jour par les habitants des villes de Berthier et Sorel et de diverses paroisses des comtés de Verchères, l'Assomption, Joliette et Montcalm concernant le tracé du chemin de fer de la Rive Nord et aussi concernant le tracé du chemin de fer de Q. M. O. et O., etc., 61.

Queen Insurance Company :—Pour copie de la déclaration du plaidoyer dans la cause intentée par le gouvernement de cette province contre la—, 124.

Shérifs :—Correspondances au sujet du salaire des shérifs et du salaire qu'il conviendrait de leur accorder, 61.

Sorel :—Etat des sommes d'argent perçues par le gouvernement sur octrois de licences pour la vente de boissons enivrantes en la ville de Sorel, depuis l'année 1869 à ce jour, indiquant le montant reçu chaque année, 106. Réponse, 113. (*Document No. 24.*)

MATHIEU, M. MICHEL :—(*Suite.*)

11e VOLUME—SESSION 1877-78.

Fait partie des comités suivants :

Pour préparer les listes des comités permanents, 21, 23 ; Pour préparer l'adresse en réponse au discours du Trône, 22 ; Bibliothèque, 29 ; Ordres permanents ; Bills privés ; Chemins de fer, 24 ; Privilèges et élections ; Comptes publics, 34 ; Impressions, 35 ; Code municipal, 68 ; Taxation municipale, 142 ; Acte des chemins de fer de Québec, 197.

Présente le premier rapport du comité permanent des *ordres permanents*, 25.

Pétition présentée :

De l'Hôpital-Général de Sorel, 76 ; demandant que son allocation annuelle soit continuée, 104.

Bills présentés :

Bill pour amender le Code municipal de la province de Québec, 51.

Bill pour amender le Code de procédure civile du Bas-Canada, 51.

Bill pour abroger certains actes concernant les magistrats de district de cette province, 77.

Bill pour abroger les articles 2171 et 2173 du Code civil du Bas-Canada, 105.

Bill pour amender les actes 27 et 28 Vic., ch. 9, 29 Vict., ch. 9, 31 Vic., ch. 21, 33 Vic ch. 29 et 34 Vic., ch. 14, 171.

Motions :

Sous-amendement (à la motion de M. *Préfontaine* pour l'abolition du Conseil législatif) adopté, 107.

Pour renvoyer à trois mois la seconde lecture du bill pour exempter de la saisie la moitié des gages des journaliers ; négativée, 168.

Que M. l'Orateur emette son mandat pour l'émanation de *brefs d'élection* des membres ayant accepté une charge sous le nouveau *gouvernement Joly*, 208.

Adresses :

Codification :—Noms des commissaires nommés pour refondre les statuts généraux de la province, et de leurs secrétaires ; copie des instructions, etc., 27. Réponse, 32. (*Document No. 15.*)

Compagnies de chemin de fer, etc. :—Etat de toutes les sommes d'argent payées jusqu'à ce jour par le gouvernement à aucune compagnie de chemin à lisses de bois ou en fer, 49.

Richelieu :—Correspondance au sujet des personnes logées dans la prison commune du district de Richelieu par les hommes de police de la ville de Sorel, 112.

Richelieu :—Correspondance au sujet du montant payable respectivement à la corporation de la cité des Trois-Rivières et de la ville de Sorel, pour l'eau qui est fournie au palais de justice et de la prison de ces villes, 121. Réponse, 133. (*Document No. 25.*)

BIBLIOTHÈQUE UNIVERSITÉ DE SHERBROOKE

MATHIEU, M. MICHEL :—(*Suite.*)

12e VOLUME—SESSION 1878.

(Réélu le 1er mai 1878.)

Fait partie des comités suivants :

Pour préparer les listes des comités permanents, 23 ; Bibliothèque, 26 ; Bills privés ; Comptes publics, 31 ; Acte électoral de 1875, 65 ; Taxes des ouvriers, 68.

Pétition présentée :

Du Club pour la protection de la chasse de Sorel, 5 ; demandant des amendements à la loi de la chasse. 9.

Adresses :

Dépots judiciaires :—Etat des—faits en vertu de l'acte concernant les—et autres de 1871, 28.

Employés publics :—Liste des—de la province, y comprenant les employés de la Chambre et du Conseil législatif, 27. Réponse, 129. Imprimée, 130. (*Document No. 23.*)

Fonds consolidé des chemins de fer :—Etat du—25. Réponse, 65. Imprimée, 67. (*Document No. 13.*)

Q. M. O. & O. :—Documents se rattachant au chemin de fer de—; Listes des officiers, salaires, etc., 61. Réponse, 129. Imprimée, 130. (*Document No. 9.*)

13e VOLUME.—SESSION 1879.

Fait partie des comités suivants :

Pour préparer les listes des comités permanents, 13 ; Bibliothèque, 36 ; Bills privés ; Comptes publics, 31 ; Acte électoral de 1875, 84 ; Enregistrements et hypothèques, 41 ; Code municipal, 60 ; Barreau, 147 ; Chasse, 160.

Pétitions présentées :

Du Conseil de ville de la ville de Sorel, 34 ; demandant des amendements à son acte d'incorporation, 41.

Des Directeurs de l'Hopital général du district de Richelieu, 41 ; demandant que leur allocation annuelle soit continuée et augmentée, 48.

Bills présentés :

Bill pour abroger les articles 2172 et 2173 du Code civil, 32.

Bill pour autoriser les corporations municipales à employer les fonds d'amortissement qu'elles sont obligées de payer en rachat de débentures par elles émises, 32.

Bill pour amender le Code civil au sujet de certaines prescriptions, 36.

Bill pour amender l'acte d'incorporation de la ville de Sorel, 51.

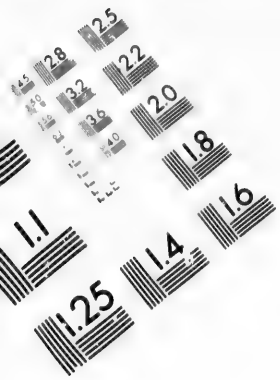

IMAGE EVALUATION
TEST TARGET (MT-3)

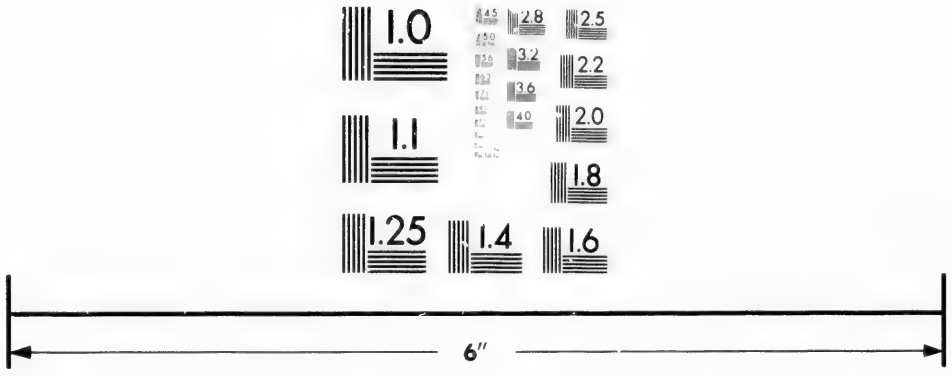

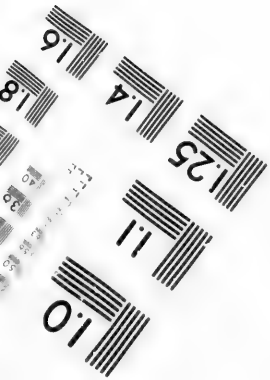

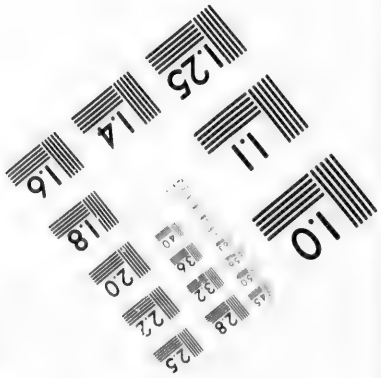

Photographic
Sciences
Corporation

23 WEST MAIN STREET
WEBSTER, N.Y. 14580
(716) 872-4503

MATHIEU, M. MICHEL :—(*Suite.*)

Bill pour amender l'acte relatif à la construction du chemin de fer de Q. M. O. et O., 174.

Bill pour amender la loi concernant les octrois en argent faits à certains chemins de fer et pour autres fins, 179.

Bill concernant la saisie et vente des chemins de fer, 320.

Interpellations :

Canada Central, arrangements avec le—, 256.

Combien ont coûté les lignes de Terrebonne à Hochelaga, Montréal, de St-Vincent de Paul à Montréal et de Terrebonne à la jonction de St-Martin, 297.

Ecole normale Jacques Cartier, coût du contrat pour construction, 297.

Manufacture de superphosphate, encouragement à une—, 170.

Manufacture du sucre de betterave—subside à une—, 299.

McDonald, Duncan, somme devant lui être payée, 150.

Propriété Bellerive, offre fait par Mde. Wescott au sujet de lá—, 170.

Propriété Farmer. Trois-Rivières, concernant l'achat de la—, 256.

Q. M. O. et O.—Soumissions pour construction à partir d'Aylmer à Pontiac, 204.

Q. M. O. et O. :—Coût approximatif depuis Aylmer à aller dans Pontiac, 205.

Q. M. O. et O. :—Contrat est-il donné pour depuis Aylmer à aller dans Pontiac ? 205.

Q. M. O. et O. :—Au sujet des intérêts, sur débentures, dûs par Trois-Rivières, 206.

Q. M. O. et O. :—Au sujet des intérêts, sur débentures, dûs par Québec, 207.

Q. M. O. et O. :—Montant payé pour la construction de la section Ouest, 227.

Q. M. O. et O. :—Montant payé pour la construction de la section Est, 228.

Q. M. O. et O. :—Coût approximatif pour terminer les travaux sur la section Est, 228.

Q. M. O. et O. :—Coût approximatif pour terminer la section Ouest, 296.

Q. M. O. et O. :—Changement de la cédule B. de la section Est du—299.

Q. M. O. et O. :— Noms et salaires des ingénieurs employés sur le—, 325.

Recettes et paiements de la province pour l'année expirée au 30 juin 1879, 205.

Sommes payées depuis deux ans par les coroners pour l'inhumation de tout cadavre humain trouvé, 256.

Shanley, Walter, montants payés à—, depuis le 8 mars 1878, 297.

Trois-Rivières, Copier les vieux actes et documents des greffes de—299.

Trois-Rivières,—Coût approximatif du chemin de fer de ceinture des—, 170.

Divers :

Objecte à certaines résolutions pour une adresse au Gouverneur-Général au sujet d'une tentative de la part du gouvernement fédéral de démettre le Lieutenant-Gouverneur de la province de Québec ; Objections renvoyées, 63, 66.

BIBLIOTHÈQUE UNIVERSITÉ DE SHERBROOKE

MATHIEU, M. MICHEL :—(*Suite.*)

Motions :

Sous-amendement relatif au rapport de l'élection de Chambly, négativé, 45.

Pour renvoyer à trois mois le comité général sur le bill concernant les renvois à la Cour Suprême en certains cas ; négativée, 93.

Pour renvoyer à trois mois le comité général sur le bill concernant les contrats faits en fraude des créanciers, débats, 153 ; débats repris ; négativée, 173.

Amendement (à la motion pour subsides),—que cette Chambre considère que le paiement, aux entrepreneurs, de sommes d'argent plus considérables que celles portées au contrat, est une violation grave du devoir public ; négativé, 237.

Amendement (à la réception du rapport du comité général sur les résolutions concernant le chemin de fer de Q. M. O. & O.) ; négativé, 269.

Pour renvoyer de nouveau à un comité général—les résolutions concernant les licences ; motion retirée, 280 ;—le bill concernant la profession médicale ; adoptée, 288 ; autre motion pour le même objet, négativée, 292.

Adresses :

Arbitrages :—Réclamations renvoyées à des arbitres autres que les arbitres officiels rapports, etc., 102. Imprimé, 344.

Arts et manufactures :—Règles et règlements du Conseil des—, 51. Réponse, 104. (*Document No. 40.*)

Bâtisse des départements publics :—Contrat pour la construction de la—, 207. Imprimée, 346.

Bureau d'arbitrage :—Construction d'un—, 172. Réponse, 136. Imprimée, 344. (*Document No. 62.*)

Bureau de médecine :—Règles et règlements, tarifs, etc., du—, 51.

Chemins de fer :—Concernant la location des—du gouvernement, 207. Réponse, 296. Imprimée, 346. (*Document No. 100.*)

Chemins de fer :—Sommes payées jusqu'à ce jour à toutes compagnies de—, 31. Réponse, 120. Imprimée, 120, 241. (*Document No. 50.*)

Colonisation :—Documents relatifs à des promesses d'aide à des grandes associations pour la—, 207. Réponse, 265. (*Document No. 94.*)

Cie de chemin de fer de la Rive Nord et Cie du chemin de fer de colonisation du Nord :—Bonus souscrits par les municipalités à ces compagnies, 299.

Compagnies de chemins de fer subventionnées :—Etat indiquant les—qui ont renoncé à leur charte ou dont les chartes sont expirées avant le 31 décembre 1877, 208. Imprimée, 346.

Collège des médecins et chirurgiens :—Règles et règlements faits par le Bureau des gouverneurs du— ; aussi copie du tarif, 37.

Emprunts :—Etat de tous les—faits jusqu'ici par la Province, 29 ; Imprimé, 339.

MATHIEU, M. MICHEL :—(*Suite.*)

Employés publics :—Etat de tous les—de cette province, 29. Réponse, 244. Imprimée, 349, (*Document No. 87.*)

Ferme Gale :—Documents relatifs à la vente de la—181. Imprimée, 345.

Fonds d'emprunt municipal :—Sommes dues à la province en rapport avec le—, 30.

Justice, administration de la—Correspondance avec le gouv. du Canada, depuis le 1er janvier 1878, au sujet de,—, 29.

McDonald, Duncan :—Documents relatifs à l'arbitrage entre le gouvernement et—, 102. Imprimé, 344.

Montréal, Portland et Boston :—Arrangements pour transport du fret et des passagers du Q. M. O. & O. sur le—229.

Pont sur l'Ottawa :—Contrat pour la construction d'un—vis-à-vis de Hull, 207. Réponse, 381. Imprimée, 346. (*Document No. 103.*)

Prêt aux incendiés de Québec :—Documents se rapportant au règlement du—, 207. Réponse, 282. Imprimée, 346. (*Document No. 97.*)

Q. M. O. & O. :—Réclamations des entrepreneurs pour extra, dommages etc., 29. Imprimée, 340.

Q. M. O. & O. :—Soumissions demandées ou reçues pour la location du chemin de fer de—, 30. Réponse, 103. Imprimée, 340. (*Document No. 39.*)

Q. M. O. & O. :—Documents concernant les réclamations de la province contre les municipalités qui ont permis d'aider à la construction du—, 207. Imprimée, 346.

Q. M. O. & O. :—Copie de tous les actes notariés relatifs au dit chemin ; copie de la prise de possession entre Montréal et Aylmer par M. Duncan MacDonald, 38. Réponse, 119. Imprimée, 342. (*Document No. 49.*)

Québec et Lac St-Jean :—Copie d'un cautionnement de la Cie pour le remboursement d'une certaine somme, 51.

Recettes et dépenses de la province du 31 juin 1878 au 31 juin 1879, 30.

Statuts généraux :—Documents concernant la révocation de la commission chargé de la refonte des—, 37. Réponse, 120. (*Document No. 51.*)

Timbres sur pièces judiciaires, droit additionnel au sujet des—dans Québec, 37. Réponse, 111. (*Document No. 46.*)

Théatres et édifices publics, protection en cas d'incendie, etc., 40.

Victoria, 39, ch. 8 :—Sommes payées ou dues à la province par chaque corporation ou municipalité en vertu de la section 3 du chap. 8 de l'acte—30. Réponse, 95. Imprimée, 340. (*Document No. 26.*)

14e VOLUME.—SESSION 1880.

Fait partie des comités suivants :

Pour préparer les listes des comités permanents, 10 ; Pour préparer l'adresse en réponse au discours du Trône, 14 ; Chemins de fer ; Bills privés ; Impressions ; Comptes publics, 20 ; Bibliothèque, 21 ; Règles de la Chambre, 30 ; Chasse, 244 ; Barreau, 252.

BIBLIOTHÈQUE UNIVERSITÉ DE SHERBROOKE

MATHIEU, M. MICHEL :—(*Suite.*)

Présente le 1er rapport du comité conjoint des *impressions*, 78.

Présente le 9e rapport du comité permanent des *bills privés*, 165.

Pétitions présentées :

De Pierre-Rémi Chevalier, de Sorel, notaire, 9 ; demandant un acte pour valider et ratifier un acte de vente, 22.

De la Cie du chemin de fer du Sud Est, 17 ; demandant un acte pour la consolidation de sa dette, 30.

De Roch-Pamphile Vallée, de Québec, 77 ; demandant un acte pour permettre de l'admettre au Barreau, 84.

De *The Quebec Garrison Club*, 84 ; demandant un acte d'incorporation, 96.

De l'Hôpital Général, Sorel, 96 ; demandant de l'aide, 109.

De Gustave Hardy et *al.*, de Sorel, 124 ; demandant que le dépôt de livres d'écoles soit aboli, 137.

De C. J. C. Würtele et *al.*, du comté de Richelieu, 130,—de D. V. Gauthier et *al.*, 153, —de P. B. Benoit et *al.*, de Chambly, 160 ; demandant que l'acte d'incorporation de la Cie du chemin de fer de la rive sud et du tunnel soit accordé, 137, 165.

De Charles Dorion, de Sorel, 137 ; demandant à être payé de son salaire comme magistrat de district, 139.

De *The Canada Gold Company*, limitée, 224,—et de l'hon. Alexandre Réné Chaussegros de Léry et *al.*, 228 ; demandant que le bill concernant les mines en cette province ne devienne pas loi, 237, 241.

Interpellation :

Pont de Hull, quelle était la valeur des travaux faits sur le—, avant le 31 octobre 1879 ? 70.

Bills présentés :

Bill pour abroger les actes concernant la reprise des terres abandonnées dans certains cas, 22.

Bill pour amender l'acte concernant la Cour de circuit, 41.

Bill pour ratifier et valider un acte de vente consenti par John Jones et George Crébassa et P. R. Chevalier le 15 septembre, 1858, 47.

Bill pour autoriser le Barreau à admettre Roch-Pamphile Vallée au nombre de ses membres, 95.

Bill pour amender le Code de procédure civile, 162.

Bill pour abroger l'acte 32 Vict., ch. 32 de cette province, 279.

MATHIEU, M. MICHEL :—(*Suite.*)

Motions :

Amendement (à une motion pour l'abolition du Conseil législatif),—que toute législation par le Parlement du Royaume-Uni, modifiant ou tendant à modifier la constitution de cette province, serait un empiètement sur les pouvoirs qui sont réservés à cette province par l'Acte de l'Amérique Britannique du Nord, 1867, et une infraction à ses droits, 20 ; adopté, 28.

Pour renvoyer à six mois la réception du rapport du comité-général sur le bill autorisant la vente de biens substitués par feu James Connolly ; négativée, 157.

Pour renvoyer à un comité spécial la pétition de Charles Dorion magistrat de district de Sorel ; déclarée hors d'ordre, 215.

Pour renvoyer à trois mois le rapport du comité général sur le bill concernant le recouvrement des dettes ; négativée, 247.

Pour renvoyer à trois mois le comité général sur le bill autorisant Alf. Poissonneault à vendre certains immeubles ; négativée, 247.

Pour remise de l'honoraire sur le bill pour admettre R. P. Vallée à la profession d'avocat ; négativée, 302.

Divers :

Appelé à remplacer temporairement M. l'Orateur au fauteuil, 27, 122, 224.

Adresses :

Chemin de fer du Nord :—Rapports faits, depuis le 1er mars 1878, par M. Paterson sur la localisation du—, 131. Réponse, 219. Imprimée, 304. (*Document No. 48.*)

Dorion, Charles :—Documents relatifs aux réclamations de—, magistrat de district, pour salaire, 239.

Recettes et dépenses de la province du 1er juillet 1879 au 31 octobre 1879, 101. Réponse, 155. Imprimée, 303. (*Document No. 29.*)

15e VOLUME.—SESSION 1881.

Fait partie des comités suivants :

Pour préparer les listes des comités permanents, 8 ; Chemins de fer ; Bills privés, 17 ; Comptes publics ; Bibliothèque, 18 ; Barreau, 30 ; Code de procédure civile, 39 ; Acte des élections contestées de 1875, 142.

Présente le 1er rapport du comité spécial sur le bill concernant le *Barreau*, 48 ; 2e 80.

Présente le 3e rapport du comité permanent des *Comptes publics*, 297.

Nommé *Président* du comité spécial concernant la *loi électorale* ; présente le 1er rapport 188.

MATHIEU, M. MICHEL :—(*Suite.*)

Pétitions présentées :

De James Fergusson Armstrong et *al.*, 26 ; demandant l'incorporation de la Cie du chemin de fer de Montréal et Sorel, 35.

De J. Sylvestre et *al*,—de Charles Gill et *al*,—de l'hon. J. B. Guévremont, tous de Sorel, 40, 55,—du Rév. J. B. Dupuis et *al.*, de St-Antoine,—du Rév. J, B. Durocher et *al.*, de Ste-Victoire, 47, 60,—du Rév. H. G. Dagenais et *al.*, de Contrecœur,—du Rév. J. Séguin et *al.*, de Verchères,—du Rév. O. Desorcy et *al.*, de St-Ours,—du Rév. J. Primeau et *al*, de Boucherville,—du Rév. J. Desautels et *al.*, de Varennes, 54, 59, 65,—de Charles Bourdon et *al.*, de Longueuil, 63, 78,—et du Rév. O. Desorcy et *al.*, de St-Ours, 119, 135 ; demandant la passation de l'acte incorporant la Cie du chemin de fer de Montréal et Sorel.

Du Rév. J. Desautels et *al.*, de Varennes, 59, 65,—de A. L. Gervais et *al.*, de Contrecœur,—de Joseph V. Brin et *al.*, de St-Marc, 63, 78,—de P. Bergeron et *al.*, de St-Aimé, 71, 90,—de Léon Chapdelaine et *al.*, de St-Ours,—de E. A. Duclos et *al.*, de Emileville,—du Rév. J. C, Daignault et *al.*, 119, 136,—du Rév. J. Gaboury et *al.*, de St-Marcel, 135, 156,—du Rév. J. B. Durocher et *al.*, de Ste-Victoire, 165, 178 ; demandant que le bill concernant l'Université Laval ne devienne pas loi.

De l'Hôpital Général, de Sorel, 119 ; demandant que son allocation annuelle soit continuée, 136.

Bills présentés :

Bill pour incorporer la Cie du chemin de fer de Montréal et Sorel, 41.

Bill pour amender l'acte des élections contestées de Québec, 1875, 66.

Bill pour permettre à la paroisse de St-Louis de Bonsecours de faire partie du comté de Richelieu, 93.

Bill pour permettre aux corporations municipales de capitaliser leurs dettes, 226.

Bill pour permettre de corriger les erreurs dans les cadastres, 226.

Interpellations :

Q. M. O. & O. :—Si le gouvernement va faire voter toutes les sommes nécessaires pour la construction du—? 24.

Q. M. O. & O. :—Quelle somme a été payée, depuis le 31 octobre 1879, pour la construction du—depuis Montréal à Ottawa ? 24.

Q. M. O. & O. :—Quelle somme a été payée, depuis le 31 octobre 1879, pour la construction du—depuis Québec jusqu'à St-Martin ? 25.

Adresses :

Collège de Sorel :—Documents relatifs à un octroi à être accordé au—, 20.

Fonds d'emprunt municipal :—Etat indiquant la balance due par chaque municipalité au—, 69. Réponse, 129. (*Document No. 43.*)

St-Louis, Henry :—Au sujet des comptes de—secrétaire-trésorier des commissaires d'écoles de Magog, 56. Réponse, 148. (*Document No. 48.*)

MATHIEU, M. MICHEL :—(*Suite.*)

Motions :

Pour renvoyer à trois mois la seconde lecture du bill pour amender la loi concernant le recours au civil dans les cas de libelle ; adoptée, 141.

Pour renvoyer de nouveau à un comité général le bill concernant l'Université Laval ; négativée, 200.

Pour renvoyer à trois la réception du rapport du comité général sur le bill concernant l'enregistrement des douaires coutumiers, etc ; négativée, 242.

Que la question préalable soit mise aux voix, 255 ; adoptée, 259.

Divers :

Appelé à remplacer temporairement M. l'Orateur au fauteuil, 10, 57, 191, 199, 223.

Objection soulevée à une question, 267. Objection renvoyée, 270.

BIBLIOTHÈQUE UNIVERSITÉ DE SHERBROOKE

McCONVILLE, M. Joseph-Norbert-Alfred :—Elu, le 24 septembre 1885, député du comté de JOLIETTE.

20e VOLUME.—SESSION 1886.

Certificat de son élection, 3 ; Prête serment et prend son siège, 7.

Fait partie des comités suivants :

Pour préparer l'adresse en réponse au discours du Trône, 13 ; Privilèges et élections ; Bills privés, 29 ; Barreau, 211.

Bills présentés :

Bill pour amender l'article 926 du Code municipal, 115.

Bill pour amender l'article 1242 du Code de procédure civile, 134.

Bill pour amender le Code civil du Bas-Canada, 212.

Motion :

Propose l'adresse en réponse au discours du Trône, 11.

McDONALD, M. Milton :– Elu, le 17 juin 1890, député du comté de BAGOT.

25e VOLUME.—2e SESSION 1890.

Fait partie des comités suivants :

Bills privés ; Agriculture, 21 ; Sous-comité d'agriculture, 110.

Interpellations au Ministère :

Bonus :—A-t-il été promis un— pour la culture des betteraves ? 69.

Upton :—A qui a été payée la somme de $2,000 mentionnée dans les comptes publics pour le dessèchement des 20e et 21e rangs d'—? 112.

Motion :

Amendement (à la motion pour seconde lecture des résolutions concernant certains subsides à des compagnies ou à des entreprises de chemins de fer et autres)—que cette Chambre regrette que le gouvernement persiste à augmenter les dépenses de l'administration, etc. ; négativé, 246.

Ordre de la Chambre :

Upton :—Correspondance au sujet du dessèchement de certains terrains des 20ème et 21ème rangs du canton d'Upton, dans le comté de Bagot, 181. Réponse, 244. *(Document No. 94.) Impression ordonnée, 309.*

McGAUVRAN, M. John-W. : Elu, le 22 août 1873, député de la division électorale de MONTRÉAL-OUEST.

7e VOLUME—SESSION 1873-74.

Certificat de son élection, 7 ; Prête serment et prend son siège, 9.

Fait partie des comités suivants :

Pour préparer l'adresse en réponse au discours du Trône, 20 ; Chemins de fer, 25 ; Bills privés, 26 ; Saisie des salaires des officiers publics, 39 ; Comptes publics, 47.

Pétitions présentées:

De William McNaughton et *al.*, de la cité de Montréal, 22 ; demandant un acte d'incorporation sous le nom de "Compagnie des Omnibus et de Transport de Montréal," 26.

Des Sœurs de l'Asile de la Province,—et des Sœurs de la Salle d'Asile de Saint-Vincent de Paul, tous de Montréal, 22 ; demandant que leur allocation annuelle soit continuée, 28.

De Robert Kerr et *al.*, de la cité de Montréal, 29 ; demandant un acte d'incorporation sous le nom de " Compagnie des Omnibus de Montréal, " 36.

De la Maison de refuge de Sainte-Brigitte de Montréal, 29 ; demandant que son allocation annuelle soit continuée et augmentée, 36.

De "*The Women's Hospital Montréal* ", 36 ; demandant une allocation annuelle, 45.

De "*The Women's Hospital Montréal*" 36 ; demandant respectivement des amendements à leur acte d'incorporation, 45.

De Hiram Mills et *al.*, de la cité de Montréal, 41 ; demandant un acte d'incorporation sous le nom de " "*The Western Hospital of Montreal* ", 48.

De John Craig et *al.*, de la cité de Montréal, 51 ; demandant que les amendements demandés par la Compagnie du chemin de fer à passagers de la cité de Montréal ne soient accordés qu'à de certaines conditions ; reçue et lue, 52.

Bills présentés :

Bill pour incorporer la Compagnie des omnibus de Montréal, 43.

Bill pour incorporer la Compagnie des omnibus et de transport de Montréal, 68.

Bill pour incorporer "*The Western Hospital of Montreal*," 91.

Bill pour amender l'acte pour incorporer "*The Women's Hospital of Montreal*," 91.

Motion :

Seconde l'adresse en réponse au discours du Trône, 13.

McGAUVRAN, M. J.-W. :—(*Suite.*)

8e VOLUME—SESSION 1874-75.

Fait partie des comités suivants :

Chemins de fer ; Bills privés ; Dépenses contingentes ; Comptes publics, 25

Pétitions présentées :

Des Dames religieuses de Notre-Dame de Charité du Bon Pasteur, Montréal, 14 ; demandant que leur allocation annuelle soit continuée, 18. .

De la Faculté médicale du Collège Bishop, Montréal,—et des Dames religieuses de Notre-Dame de Charité du Bon Pasteur, rue Fullum, Montréal, 14 ; demandant de l'aide, 18.

De la Société Bienveillante des Dames de Montréal, 19 ; demandant que son allocation annuelle soit continuée, 25.

De l'Institut Nazareth, Montréal, 60 ; demandant que son allocation annuelle soit augmentée, 70.

De la Cie des consommateurs de Gaz, de Montréal, 65 ; demandant des amendements à son acte d'incorporation, 74.

De la Cie des omnibus et de transport de Montréal, 69 ; demandant des amendements à son acte d'incorporation, 80.

De A. H. David et *al.*, membres de la Faculté médicale de l'Université de Bishop's College, Montréal, 69 ; demandant un acte d'incorporation sous le nom de "L'Hopital de la Maternité, Montréal," 80.

De l'Hospice des Femmes, Montréal, 206 ; demandant que son allocation annuelle soit continuée, 220.

Bills présentés :

Bill pour amender l'acte d'incorporation de la Cie des consommateurs de gaz de la cité et du district de Montréal, 81.

Bill pour incorporer l'Hospice de la Maternité, Montréal, 122.

Divers :

Remplace temporairement M. l'Orateur au fauteuil, 226.

9e VOLUME.—SESSION 1875.

(Décédé le 7 juillet 1875.)

Fait partie des comités suivants :

Chemins de fer ; Bills privés, 17 ; Comptes publics 18 ; Flottage du bois de corde sur la rivière St-François, 114.

McGAUVRAN, M. J.-W. :—(*Suite.*)

Pétitions présentées :

Du Recteur et des Marguilliers de l'Eglise St-Etienne, Montréal, 8 ; demandant l'autorisation de vendre la dite Eglise et le terrain sur lequel elle est bâtie et de rebâtir ailleurs, 14.

De la Faculté Médicale de Bishop's College, 8 ; demandant de l'aide, 14.

De la corporation de la cité de Montréal, 20 ; demandant des amendements à l'acte d'incorporation de la dite cité, 25.

Des Sœurs de la charité de l'Hopital Général (Sœurs-Grises) Montréal, 20 ; demandant de l'aide, 26.

Bills présentés :

Bill pour autoriser le recteur et les marguilliers de l'Eglise St-Etienne à vendre la dite Eglise et à la reconstruire ailleurs, 27.

Bill pour amender les actes relatifs à la corporation de la cité de Montréal, 31.

Bill pour incorporer "*The Young Irish Literary and Benevolent Society*," 54.

10e VOLUME.—SESSION 1876.

Fait partie des comités suivants :

Chemins de fer ; Bills privés ; Comptes publics, 24 ; Flottage du bois de corde sur la rivière St-François, 48.

Pétitions présentées :

Des Dames religieuses de N.-D. de charité du Bon Pasteur, Montréal, 19 ; demandant que leur allocation annuelle soit continuée, 24.

Du Recteur et des marguilliers de l'Eglise St-Jude, 32 ; demandant un acte ratifiant la vente à la dite Eglise de certaines propriétés, 48.

Du Bureau médical de l'Hopital des Femmes, Montréal, 32 ; demandant de l'aide, 47.

De la Société d'histoire naturelle, Montréal, 47 ; demandant de l'aide, 58.

Du Conseil de ville de la ville de St-Henri, 47 ; demandant des amendements à son acte d'incorporation, 57.

De Ed. Alex. Prentice et *al.*, actionnaires de la Cie graphique, 47 ; demandant que bill pour réduire le fonds social de la dite Cie ne devienne pas loi, 58.

De la Société Bienveillante de St-Patrice, Montréal, 102 ; demandant des amendements à son acte d'incorporation ; reçue et lue, 109.

Bill présenté :

Bill pour permettre au Recteur et aux Syndics de l'Eglise St-Jude, dans le diocèse de Montréal, de vendre la dite église, le terrain sur lequel elle est bâtie et de bâtir une nouvelle église ailleurs, 68.

GAUVRAN, M. J.-W :—(*Suite.*)

11e VOLUME.—SESSION 1877-78.

Fait partie des comités suivants :

emins de fer ; Bills privés, 24 ; Comptes publics, 34.

Pétitions présentées :

Dames religieuses de l'Asile de St-Joseph du B. P. rue Fullum, Montréal, 21 ; demandant de l'aide, 24.

The Women's Hospital, Montréal, 32 ; demandant que son allocation annuelle soit continuée, 47.

McINTOSH, M. John, Junior :—Elu, le 14 octobre 1886, député du comté de COMPTON.

21e VOLUME.—SESSION 1887.

Fait partie des comités suivants :

Agriculture, immigration et colonisation, 38 ; Code municipal, 92.

Pétition présentée :

De Wm. White et *al.*, de Sherbrooke, 47 ; demandant un acte d'incorporation sous le nom de la Société Belge Canadienne, 56.

Bill présenté :

Bill incorporant la Société Belge Canadienne, 81.

Ordres de la Chambre :

Bois, Coupe de—:—Extrait des règles et règlements du département des Terres de la Couronne concernant les droits exigés des colons sur le bois coupé par eux sur leurs lots, 118.

Megantic Fish and Game Club :—Pétition et correspondance concernant l'octroi d'une charte au—, 55. Réponse, 158. (*Document No. 73.*)

22e VOLUME.—SESSION 1888.

Fait partie des comités suivants :

Agriculture ; Industries, 45 ; Code municipal, 120 ; Acte des Médecins Vétérinaires, 243.

Bill présenté :

Bill incorporant "*The Boston and Quebec Air Line Railway Co,*" 96.

Adresses et Ordres de la Chambre :

Association agricole des Cantons de l'Est,—Correspondance au sujet d'une demande d'aide en rapport avec l'incendie à l'exposition de Sherbrooke, en octobre 1885, 145.

Conférence interprovinciale—État détaillé de toutes les dépenses encourues par le gouvernement en rapport avec la—, 165. Réponse, 376. (*Document No. 93.*)

Motion :

Motion pour remise de l'honoraire payé sur le Bill incorporant " *The Quebec Air Line Railway Co., 412.*

McINTOSH, M. JOHN, JR :—(*Suite.*)

23e VOLUME.—SESSION 1889.

Fait partie des comités suivants :

Agriculture ; Industries, 27 ; Code municipal, 55 ; Chemins à barrières, 81 ; Bills privés ; Chemins de fer, 126.

Pétitions présentées :

Du Rév. Ant. Gagnon et *al.*, de Marston, 78 ; demandant la retrocession à la Couronne de certains terrains et que l'article de la loi relative au délai de trente mois soit abrogé, 86.

De Alexander Philipps et *al.*, 94 ; demandant que certains lots de terre situés dans le canton d'Acton ne soient pas annexés à la municipalité de Ste-Catherine de Bagot, 109.

Interpellations au Ministère :

Compagnies d'assurances :—Pourquoi ont-elles été requises de payer au Trésorier de la province $550 au lieu de $400, comme l'année précédente ? 390.

Daveluy, M. Geo.—Inspecteur des assurances—a-t-il visité les bureaux des diverses compagnies d'assurances, tel que requis ? 372.

Exposition Universelle de Paris de 1889 :—Le gouvernement a-t-il nommé quelques personnes pour le représenter à l'—? 200.

Kirwan, M. W. :—Est-il employé par le gouvernement ? 91.

Quinn, M. F. A. .—Est-il employé par le gouvernement ? 91.

Stenson, M. l'Inspecteur d'école :—Etait-il en congé pendant les mois de janvier et février 1887 ? Est-il à la connaissance du gouvernement qu'il a, pendant un mois, travaillé très activement à l'élection du candidat libéral dans Wolfe et Richmond ? 404.

Weir, W. A. :—Est-il employé par le gouvernement ? 90.

Motions :

Pour renvoyer de nouveau à un comité général le bill concernant A. A. Graham ; adoptée, 260.

Qu'instruction soit donnée au comité général sur le bill concernant W. S. Cotton d'amender ce bill ; adoptée, 261.

Ordre de la chambre :

Association agricole des Cantons de l'Est :—Correspondance concernant une demande d'aide par l'—, 328.

McINTOSH, M. JOHN, JR :—(*Suite.*)

24e VOLUME.—1ère SESSION 1890.

Fait partie des comités suivants :

Privilèges et élections ; Législation et lois expirantes, 41 ; Chemins de fer ; Industries 72 ; Code municipal, 113 ; Bill ayant rapport aux 12 comtés, 268.

Pétitions présentées :

De C. H. Parker et *al.*, du Rév. J. S. Staples et *al.*, du comté de Compton,—de John J. Chase et *al.*, du canton de Hatley,—et de William Smith et *al.*, des cantons de Hatley, Magog, comté de Stanstead, 167 ; demandant que la loi des licences soit amendée, à l'effet de ne pas accorder de licences pour la vente, en gros, de liqueurs fortes dans les municipalités où il existe des règlements prohibitifs, 187.

Bill présenté :

Bill amendant les articles 561 et 563 du Code municipal, 138. Motion pour seconde lecture de ce bill ; objection, 419. M. l'Orateur décide que cette mesure est irrégulière, 421.

Interpellations au Ministère :

Geoffrion :—Quel est le salaire actuel de M. Aimé—, inspecteur des bureaux d'enregistrement ? 391.

Langlais, M. J. A., de Québec :—A-t-il reçu quelque lettre de crédit depuis novembre 1889 ? 360.

Mercier, M. J. A. :—Quel est son traitement comme secrétaire des écoles du soir ? 151.

Morissette ;—Le gouvernement a-t-il fait remise à M. Hilaire—de l'amende à laquelle il avait été condamné ? 377.

Paradis *vs* Gilmour :—Le gouvernement a-t-il payé quelques argents en rapport avec cette cause ? 116.

Pineault, M., du Bic :—Le gouvernement a-t-il fait remise de l'amende à laquelle il avait été condamné ? 377.

Revenu annuel :—A combien est-il porté par l'augmentation des rentes sur les limites à bois ? 190.

Shehyn et Garneau :—Quelles sommes ont été payées pour le voyage de MM.—, en Europe, l'automne dernier ? 410.

Vente des liqueurs en gros :—Réforme de la loi actuelle pour la—, 81.

Adresses et Ordres de la Chambre :

Association agricole des Cantons de l'Est :—Correspondance échangée entre l'Association agricole des Cantons de l'Est et le gouvernement, ou aucun de ses membres, concernant une aide à cette association. (Ordre du 11 mars 1889, page 328 ; Réponse, 18. (*Document No. 32.*)

BIBLIOTHÈQUE UNIVERSITÉ DE SHERBROOKE

McINTOSH, M. JOHN, JR :—(*Suite.*)

Geoffrion, M. :—Etat du traitement annuel de M. Geoffrion, inspecteur des bureaux d'enregistrement ; sommes reçues depuis sa nomination, à part de son traitement, à titre de frais de voyage ou d'indemnité spéciale, etc., 416. Réponse, 445. (*Document No. 223.*) *Impression ordonnée, 477.*

Whelan, J. P. :—Copie de tout arrêté en Conseil, concernant la réclamation de J. P. Whelan, qui a été soumise à un arbitre l'année dernière ; copie de l'acte de compromis, de toutes procédures devant l'arbitre, et de la sentence arbitrale ; copie de tout le dossier, etc., etc., 415.

Divers :

Pour décision de M. l'Orateur sur motion de M. *McIntosh*, 419, 421 ; Voir *Marchand, l'hon. F. G. ; No. 27, de ses décisions ; 24e vol. ; 1ère session 1890.*

25e VOLUME.—2e SESSION 1890.

(Réélu, le 17 juin 1890.)

Fait partie des comités suivants :

Bills privés ; Chemins de fer ; Comptes publics ; Agriculture, 27 ; Code municipal, 37.

Pétitions présentées :

De la société Union Saint-Joseph des Artisans, du village de Mégantic, 35 ; demandant un acte d'incorporation, 45.

De Hiram French et *al.*, de Eaton Corner, 76 ; demandant qu'aucune taxe ne soit mise sur les produits des mines en cette province, et que l'article 1544 des statuts revisés de Québec soit remis en vigueur, 86.

Bill présenté :

Bill constituant en corporation l'Union St-Joseph des Artisans du village de Mégantic, 50. Sanctionné, 342. (54 Vic., ch. 71.)

Interpellations au Ministère :

Banques :—Dans quelles—ont été deposées les $525, 344.43 restant en caisse au crédit de la province ? 77.

Banque de Montréal :—De quelle banque a été retirée la somme de $340,694.74 transmise à la—le 30 juin 1890 ? 89.

Motion :

Que cette Chambre ne concoure pas dans les amendements faits par le Conseil législatif au bill constituant en corporation l'Union St-Joseph des Artisans de Mégantic ; adoptée, 118.

McINTOSH, M. JOHN, JR :—(*Suite.*)

Adresses et Ordres de la chambre :

Colonisation :—Copie de tous ordres en conseil déterminant la distribution des deniers de colonisation, pour 1889-90 et 1890-91, dans chaque comté de la province, 47. Réponse, 51. (*Document No. 42.*) *Impression ordonnée, 307.*

Sacré-Cœur et St-Valérien :—Correspondances et documents se rapportant à la promesse d'une subvention pour un pont dans la paroisse du Sacré-Cœur, dans le comté de Rimouski, et pour mêmes pièces dans le cas du pont de St-Valérien, même comté, 139.

Whelan, J. P. :—Copie de tout arrêté en conseil, concernant la réclamation de P. J. Whelan, qui a été soumise à un arbitre l'année dernière ; copie de l'acte de compromis, de toutes procédures devant l'arbitre, et de la sentence arbitrale ; copie de tout le dossier, etc., etc. (Adresse du 19 mars 1890), 415. Réponse, 16. (*Document No. 15.*) *Impression ordonnée, 306.*

BIBLIOTHÈQUE UNIVERSITÉ DE SHERBROOKE

McSHANE, M. James :—Elu, le 1 mai 1878, député pour le district électoral de MONTRÉAL-OUEST.

12e VOLUME—SESSION 1878.

Fait partie des comités suivants :

Chemins de fer ; Bills privés ; Industries, 31 ; Gages des ouvriers, 68.

Pétitions présentées :

De F. Gériken et autres, de Montréal, 5 ; demandant des amendements à la loi des licences de Québec, 9.

De MM. William Dow et Cie, de Montréal, 32 ; demandant le remboursement de certaines sommes payées pour licences de brasseries, 36.

Bill présenté :

Bill pour prévenir les fraudes des entrepreneurs publics vis-à-vis des employés, 37.

Adresses :

Bonus aux chemins de fer :—Copie des ordres en conseil en vertu desquels il a été décidé de discontinuer les poursuites intentées par le gouvernement contre le comté d'Ottawa pour obtenir le paiement du—, 41. Réponse, 96. (*Document No. 29.*)

Bonus de chemins de fer souscrits :—Copie de tous ordres en conseil en vertu desquels il a été décidé que le township en arrière du comté d'Ottawa ne serait pas obligé de payer aucun des—, 41. Réponse, 97. (*Document No. 31.*)

13e VOLUME.—SESSION 1879.

Fait partie des comités suivants :

Chemins de fer ; Bills privés ; Industries, 40.

Pétition présentée :

De Th. Emond et *al.*, épiciers détailleurs de la cité de Montréal, 94 ; demandant l'abolition de la restriction leur défendant de vendre des boissons moins que la qualité établie par la loi, 106.

Divers :

Pose certaine question au Greffier de la Couronne en chancellerie en rapport avec l'élection de Chambly, 176.

Appelé à remplacer temporairement M. l'Orateur au fauteuil, 278.

Adresse :

M. O. et O. :—Etat concernant le transport du fret et des passagers sur le—de septembre 1878 à février 1879, 102.

McSHANE, M. JAMES :—(*Suite.*)

14e VOLUME.—SESSION 1880.

Fait partie des comités suivants :

Chemins de fer ; Bills privés ; Industries, 20.

Motion :

Amendement pour renvoyer de nouveau à un comité général le bill concernant le fonds consolidé d'emprunt municipal ; négativé, 269.

15e VOLUME.—SESSION 1881.

Fait partie des comités suivants :

Pour préparer les listes des comités permanents, 8 ; Chemins de fer ; Bills privés, 17 ; Industries, 18.

Pétitions présentées :

De C. Coallier et *al.*,—de Avila Coutu et *al.*,—de F. X. Craig et *al.*,—de Alphonse Daoust et *al.*,—de A. Fauteux et *al.*,—de Edouard Leduc et *al.*,—de P. A. C. Munro, 97, 110,—de F. Labadie et *al.*,—de John Hearn et *al.*,—et de L. A. Houde, tous de Montréal, 102, 110,—de l'hon. Lewis T. Drummond et *al.*, de Montréal,108, 121,—de C. Benoit et *al.*,—de Chs. Desmarteau et *al.*,—de A. Dudevoir et *al.*,—de A. Fabre et *al.*, —et de James Watts et *al.*, tous de Montréal, 183, 193 ; demandant que le bill concernant l'Université Laval ne devienne pas loi.

Adresses :

Q. M. O. & O. :—Liste de tous les employés du—, date de leur engagement, salaire, nationalité, 50. Réponse, 123, 142. (*Document No. 35.*)

Q. M. O. & O. :—Détails concernant la construction des ateliers du—, à Montréal, 214. Réponse, 227. (*Document No. 66.*)

16e VOLUME—SESSION 1882.

(Réélu le 2 décembre 1881.)

Fait partie des comités suivants :

Pour préparer les listes des comités permanents, 9 ; Ordres permanents ; Chemins de fer ; Comptes publics, 17

Interpellations au Ministère :

Cautionnements :—Est-ce l'intention du gouvernement de faire le recouvrement du montant des— forfaits ? 79.

Licences :—Est-ce l'intention du gouvernement de réduire les taux qui sont maintenant payables pour les— ? 80.

BIBLIOTHÈQUE UNIVERSITÉ DE SHERBROOKE

McSHANE, M. JAMES :—(*Suite.*)

Divers :

L'honorable M. *Chapleau* se lève de son siège et demande que les paroles qui viennent d'être prononcées par M. *McShane* soient entrées dans les Journaux de cette Chambre ; et ces paroles étant inscrites, l'honorable membre déclare que s'il a dit quelque chose contre la dignité de la Chambre il est prêt à le rétracter et finit par quelques paroles, lesquelles sont aussi entrées dans les Journaux de la Chambre ; et sur demande de M. l'Orateur elles sont retirées, 198.

17e VOLUME.—SESSION 1883.

Fait partie des comités suivants :

Ordres permanents, 32 ; Chemins de fer, 40 ; Comptes publics, 41.

Pétitions présentées :

De l'Asile de Ste-Marie du Bon Pasteur, rue Fullum,—et du Monastère de Notre-Dame de Charité du Bon Pasteur, Montréal, 17 ; demandant que son allocation annuelle soit continuée, 21.

De l'hon. J. L. Beaudry et *al.*, membres du conseil de ville de Montréal ; demandant que le bill pour incorporer *The Citizens Gas Company of Montreal* devienne loi ; reçue et lue, 162.

Interpellation au Ministère :

Montréal, Cité :—Combien la cité de Montréal a-t elle payé, le 6 sept 1881, pour l'entretien des prisonniers ? 167.

Motion :

Amendement (à la motion pour comité des subsides,)—que cette Chambre condamne cette malheureuse transaction (la vente de la section Est du Q. M. O. & O.) et censure le gouvernement actuel qui l'a faite ; négativé, 321.

18e VOLUME—SESSION 1884.

Fait partie des comités suivants :

Chemins de fer ; Bill privés ; Comptes publics, 51.

Motions :

Sous-amendement à la motion de M. *Demers* pour copie du rapport de M. E. A. Barnard sur le fonctionnement de sa ferme modèle à Varennes ; négativé, 146.

Sous-amendement à la motion pour renvoyer à six mois le comité général sur le bill pour amender l'acte incorporant la Cie du chemin Union Jacques-Cartier, 188. Sous amendement retiré, 192.

McSHANE, M. JAMES :—(*Suite.*)

Amendement (à la motion pour comité des subsides),—que cette Chambre doit exprimer sa désapprobation de la négligence complète dont le gouvernement s'est rendu coupable en laissant passer plus de deux mois de cette session sans lui soumettre le rapport final de la Commission du Service civil qui a été nommée, il y a plus d'un an et qui a fait encourir à la Province une dépense inutile et considérable sans produire aucun résultat pratique ; négativé, 272.

Amendement (à la motion pour concours dans les résolutions concernant les subsides),—que cette Chambre regrette que le gouvernement soit obligé de retrancher vingt pour cent sur les octrois accordés à ces institutions durant les années dernières, avant de commencer à réduire le traitement des ministres du Gouvernement ; négativé, 319.

Amendement à la motion pour concours dans l'item des subsides relatifs aux dépenses de la bibliothèque de la Législature,—que cette Chambre ne concoure dans cet *item*, parce que cet *item* a été donné à M. *Dansereau* ; négativé, 328.

Adresses et Ordres de la Chambre :

Commissaires des Ecoles catholiques, Montréal :—Ordre en conseil se rapportant à la nomination des—, etc., 67. Réponse, 95. Imprimée, 124. (*Document No. 39.*)

Québec, Montréal, Ottawa et Occidental :—Etat du paiement de la somme de $90,621.00 portée à la page 11 des comptes publics, 1882-83, 66. Réponse, 79. (*Document No. 34.*)

Divers :

M. *McShane*, ayant permis à plusieurs députés de parler sur une question, maintient qu'il a le droit de conserver la parole ; M. l'Orateur décide qu'il n'a pas le droit de parler de nouveau sur la question ; et appel étant fait de la décision de M. l'Orateur, elle est confirmée par la Chambre, 140.

Interpellations au Ministère :

Dépot de $100,000 à *The Exchange Bank of Canada*, à quelle date a-t-il été fait ? 65.

Fonds d'emprunt municipal :—Quelles sommes en à compte ont été payées par la ville de Montréal au—? 65.

Frenette, L. E. :—Porté comme copiste aux comptes publics, est-il le même qui a agi comme massier au Conseil ? 55.

Hôtel du gouvernement, rue St-Louis :—Le gouvernement a-t-il reçu des comptes pour réparations faites à l'ancien—? 169.

Premio-Réal :—A quelles conditions le comte de—occupe-t-il l'ancien Hôtel du gouvernement, rue St-Louis, vis-à-vis l'Esplanade, Québec, 124.

Propriété du gouvernement place Jacques-Cartier, Montréal :—A la demande de qui sont faites les réparations à la—? 125

BIBLIOTHÈQUE UNIVERSITÉ DE SHERBROOKE

McSHANE, M. JAMES :—(*Suite.*)

19e VOLUME—SESSION 1885.

Fait partie des comités suivants :

Bills privés ; Industries, 35.

Pétitions présentées :

Du Victoria Skating Club, de Montréal, 39 ; demandant des amendements à son acte d'incorporation, 44.

Du Recteur de l'Eglise Saint-Etienne, dans la paroisse St-Etienne, diocèse de Montréal, 68 ; demandant la passation d'un acte pour l'autoriser à vendre un lopin de terre sur lequel le presbytère est construit, ainsi que le dit presbytère et ses dépendances, 79.

Bills présentés :

Bill autorisant le *Victoria skating Club* à augmenter son capital-actions, 76. Motion pour remise de l'honoraire, négativée, 181.

Bill autorisant le Recteur de l'Eglise St-Etienne, dans la paroisse de St-Etienne et le diocèse de Montréal, à vendre un lopin de terre sur lequel le presbytère est érigé ainsi que la bâtisse du presbytère et les dépendances, 86. Honoraire remis, 181.

Interpellations au Ministère :

Commissaires nommés en vertu de l'acte 47 Vic., ch. 4 :—Quelle indemnité le gouvernement se propose-t-il d'accorder aux—? 109.

Dansereau, C. A. :—Le gouvernement a-t-il pris des mesures pour se faire rembourser par—la balance qu'il lui doit ? 109.

Guilbault, Edouard :—Quels montants ont été payés à—, de Joliette, sur sa réclamation de $36,000 ? 110.

Indemnité des députés et des conseillers législatifs : —Sera-t-elle portée à cette session d'une manière permanente, à $600 ? 172.

Pont sur la rivière Yamaska :—Le commissaire des chemins de fer a-t il envoyé l'ingénieur du département visiter le—? 172.

Motions :

Sous-amendement pour renvoyer de nouveau à un comité de toute la Chambre le bill relatif aux dépenses de la commission chargée de faire une enquête concernant le chemin de fer Q. M. O. & O. ; négativé, 148.

Amendement (à la motion pour comité des subsides),—que la protection spéciale accordée à la cité de Sherbrooke par le Trésorier actuel, blesse les véritables intérêts de la province et constitue une injustice réelle à l'égard des corporations municipales qui se sont loyalement soumises à la loi passée en 1880, et ont honnêtement payé ce qu'elles devaient au dit fonds d'emprunt municipal ; négativé, 243.

McSHANE, L'HONORABLE JAMES :—*(Suite.)*

Adresse :

Q. M. O. et O. : Etat indiquant les réclamations qui ont été payées depuis le 1er janvier 1884, relativement à la construction et à l'administration du—, 110. Réponse, 115. *(Document No. 39.)*

Divers :

M. *McShane* ayant fait l'interpellation suivante :—" Le Gouvernement se propose-t-il " d'exécuter la promesse faite, l'an dernier, par les honorables Trésorier et Procu- " reur-Général, (Hansard 1884, page 1602), à l'effet qu'une loi serait soumise " durant la présente session, pour fixer définitivement et d'une manière perma- " nente l'indemnité des députés et conseillers à six cents piastres etc., etc.?"

Et objection étant faite que cette interpellation n'est pas dans l'ordre, parce qu'elle énonce certains faits contrairement à la règle 29, 120.

M. l'Orateur remet sa décision à plus tard, 120. Décide que, dans sa forme actuelle, la question est contraire aux règles comme à la pratique parlementaires, 170.

20e VOLUME.—SESSION 1886.

Fait partie des comités suivants :

Bills privés, 29 ; Industries, 30 ; Code municipal, 33.

Motions :

Amendement à la motion pour la troisième lecture du bill pour établir une commission provinciale d'hygiène ; négativé, 338.

Amendement (à la motion pour concours dans l'item des subsides relatif aux asiles des aliénés) ; (taxe sur les municipalités) ; négativé, 389.

21e VOLUME—SESSION 1887.

(Réélu, le 14 octobre 1886, député pour la division électorale de Montréal-Centre.)

Accepte, le 29 janvier 1887, la charge de ministre d'Agriculture et des Travaux publics. Nouveau bref d'élection émis, 8.

Réélu, par acclamation, le 12 février 1887. Certificat de son élection, 10. Prête serment et prend son siège, 11.

Fait partie des comités suivants :

Chemins de fer ; Agriculture, immigration et colonisation, 38 ; Impressions, 210.

BIBLIOTHÈQUE UNIVERSITÉ DE SHERBROOKE

McSHANE, L'HONORABLE JAMES :—(*Suite.*)

Pétitions présentées :

De la Cie d'assurance Impériale contre le feu, 21 ; demandant un acte l'autorisant à poursuivre et à être poursuivie dans la province de Québec, 27.

De F. W. Henshaw et *al.*, de Montréal, 34 ; demandant l'incorporation de la Cie du chemin de fer élevé de Montréal, 36.

De John Tiernay et *al.*, 34.

De *The New York Life Insurance Company*, 35 ; demandant un acte l'autorisant à acquérir par achat et à posséder des biens fonds dans la province de Québec, 41.

De Eléonor H. Lay et *al.*, instituteurs et principales des écoles privées de la cité de Montréal, 52 ; demandant que les amendements à la charte de la dite cité, relatifs aux écoles privées, ne deviennent pas loi, 57.

Bills présentés :

Bill autorisant " *The New-York Life Insurance Company* " à acquérir par achat et à posséder des biens fonds dans la province de Québec, 48.

Bill pour amender l'acte 48 Vict., ch. 7, relativement à l'agriculture, 101.

Bill (du Conseil législatif) incorporant la Cie du chemin de fer aérien de Montréal, 227.

Motion :

Motion pour renvoyer à six mois le comité général sur le bill incorporant la Cie de tramway de Montréal, 239.

Divers :

Pour décision de M. l'Orateur sur objection soulevée par l'hon M. *McShane*, 146. Voir *Marchand, l'hon. M.* ; *No. 16 de ses décisions, de 1887.*

Informe la Chambre que le Lieutenant-Gouverneur recommande certaine mesure, 101.

Met devant la Chambre le document suivant :

Agriculture et Travaux Publics :--Rapport général du Commissaire de l'—de la province de Québec pour l'année 1886, 39. (*Document No. 2.*)

22e VOLUME—SESSION 1888.

Documents mis devant la Chambre relatifs à son élection contestée, 30.

Fait partie des comités suivants :

Agriculture, immigration et colonisation ; Chemins de fer, 45.

Pétitions présentées :

De William Stafford Tobias Butler et *al.*, de la Cité de Montréal, 38 ; demandant un acte d'incorporation sous le nom de "*The Shamrock Amateur Athletic Association,*" 50.

De W. W. Robertson et *al.*, 78 ; demandant un acte d'incorporation sous le nom de "*The Advent Christian Church,*" 101.

McSHANE, L'HONORABLE JAMES :—(*Suite.*)

De " *The Young Men's Christian Association* " Montréal, 94 ; demandant des amendements à son acte d'incorporation, 107.

De Henry Lyman et *al.*, de la cité de Montréal, 94 ; demandant un acte d'incorporation sous le nom de " *The Sunday School Union of the Province of Quebec,* " 107.

De " *The Mechanic's Institute,* " 94 ; demandant un acte d'incorporation, 107.

De " *The Canada Shipping Company,* de *Montréal,* " 367 ; demandant d'être exempté des taxes imposées sur les corporations commerciales, suivant les dispositions du Bill No. 178, 372.

Bills privés :

Bill incorporant "*The Advent Christian Church,*" 124.

Bill autorisant l'Institut des Artisans de Montréal à emprunter de l'argent sur hypothèque, 124.

Bill incorporant "*The Shamrock Amateur Athletic Association,*" 56.

Bill incorporant *The Sunday School Union of The Province of Quebec,* 124.

Bill amendant et consolidant les actes relatifs à la société *The Young Men's Christian Association,* 124.

Motions :

Pour remises des honoraires sur les bills suivants :

Bill incorporant *The Shamrock Amateur Athletic Association,* 220.

Bill autorisant l'Institut des Artisants à emprunter de l'argent sur hypothèques, 221.

Bill incorporant " *The Advent Christian Church,*" 221.

Bill relatif à la Société "*Young Men's Christian Association,*" 221.

23e VOLUME.—SESSION 1889.

Documents mis devant la Chambre relatifs à l'élection contestée de Laprairie, 9, 11.

Fait partie des comités suivants :

Bills privés, Chemins de fer, 126.

Motion :

Pour renvoyer de nouveau à un comité général le bill pour refondre et amender la charte de la cité de Montréal ; négativée, 312.

Ordres de la Chambre :

Hôpital-Général :—Correspondance pour une augmentation de son octroi annuel, 293.

Hôpital-Général :—Correspondance entre le Trésorier du dit Hôpital et le gouvernement au sujet d'une augmentation d'allocation. 345

McSHANE, L'HONORABLE JAMES :—(*Suite.*)

Divers :

Motion de l'hon. M. *Mercier* :—Que certains documents, dans la cause de l'élection contestée de Odilon Goyette, dans laquelle l'hon. M. *McShane* est mis en cause, soient renvoyés au comité des privilèges et élections ; débat, 72. Débat repris ; motion adoptée, 73.

Bref d'appel *in re* l'élection de Laprairie, 107.

24e VOLUME.—1ère SESSION 1890.

Fait partie des comités suivants :

Bills privés ; Chemins de fer, 72.

Pétitions présentées :

De l'Union des tailleurs,—de l'Assemblée de district No. 2 des chevaliers du travail,—de *The Steel and Iron Workers*,—de l'Assemblée du fer à cheval No. 10511 des chevaliers du travail,—et de l'Union des ouvriers des constructeurs de bâtisses, tous de Montréal, 39 ; de l'Assemblée locale, No. 2436,—de l'Assemblée Harmonie, No. 644,—de l'Assemblée Unité, No. 6292,—de l'Union des garçons boulangers et de la Société des plâtreurs, de Montréal, tous chevaliers du Travail, 69 ; demandant : 1. Un acte définissant la responsabilité des patrons ; 2. la nomination de un ou de plusieurs officiers, dans chaque district judiciaire, pour poursuivre en justice toutes personnes violant les lois, soit locales ou fédérales ; 3. Un acte assurant aux manœuvres le montant de leur salaire, et que toutes personnes donnant des contrats soient tenues de voir que la main d'œuvre soit payée ; 4. Que le Lieutenant-Gouverneur et les maires soient seuls autorisés d'appeler les milices en temps d'émeute, 73, 80.

Des Syndics de la Société Presbytérienne de Montréal, 69 ; demandant des amendements à son acte d'incorporation, 79.

De J. H. Wilson et *al.*, 73 ; demandant des amendements à la charte de la cité de Montréal, concernant l'élargissement des rues, 81.

De Dame Mary E. Sanderson et *al.*, 91 ; demandant un acte d'incorporation sous le nom de *Women's Christian Union of the province of Quebec*, 104.

De L. Philippe Sylvain, écuier, et *al.*, de la cité de Hull, 248 ; de la Pointe à Gatineau et du village d'Ironsides ; demandant une législation créant le collége électoral de Hull, 260.

Bills présentés :

Bill amendant l'acte pour incorporer les Syndics de la Société presbytérienne de Montréal, (du Conseil législatif), 207.

Bill confirmant la vente faite à Alfred Joyce d'un certain bien-fonds substitué de la succession de feu Austin Adams, (du Conseil législatif), 208.

Bill constituant en corporation *The Women's Christian Temperance Union of the Province of Quebec*, 127

McSHANE, L'HONORABLE JAMES :—(*Suite.*)

Ordres de la Chambre demandés :

Hôpital-Général, Montréal :—Correspondance échangée entre le gouvernement et l'Hôpital-Général de Montréal, pour une augmentation de leur octroi annuel. (Ordre du 7 mars 1889, page 293). Réponse, 87. (*Document No. 56.*)

Hôpital-Général, Montréal :—Correspondance entre le trésorier ou les directeurs de l'Hôpital-Général, de Montréal et le gouvernement, demandant une augmentation d'allocation pour cet Hôpital. (Ordre du 13 mars 1889, page 345.) Réponse, 107. (*Document No. 64*).

Motions :

Amendement pour renvoyer à six mois le comité général sur le bill incorporant la Compagnie municipale de gaz de Montréal ; débat ; heure pour bills privés expirée, 283 ; débat repris, amendement adopté, 294.

Résolu *nemine contradicente* :—Que vu l'urgence du cas, et sans en faire un précédent, cette Chambre désire que le gouvernement prenne les moyens pratiques de payer les gages aux personnes qui ont travaillé sur la section K du chemin de fer de la Baie des Chaleurs, etc., 307.

25e VOLUME.—2ème SESSION 1890.

(Réélu, par acclamation, le 10 juin 1890, député de la division No. 6 de Montréal.)

Fait partie des comités suivants :

Bills privés ; Chemins de fer, 27.

Nommé *Président* du comité permanent des *Chemins de fer*, 36 ; Présente le 1er rapport de ce comité, 36 ; 4e, 117 ; 5e, 123 ; 7e, 187.

Pétition présentée :

Du Recteur et des Syndics de l'Eglise épiscopale reformée St-Barthélemi, de la cité de Montréal, 48 ; demandant un acte d'incorporation, 60.

Bill présenté :

Bill constituant en corporation le Recteur et les Syndics de l'Eglise épiscopale reformée de St-Barthélemi, de la cité de Montréal, 67. Sanctionné, 342. (Vic., ch, 62.)

BIBLIOTHÈQUE UNIVERSITÉ DE SHERBROOKE

MEIKLE, M. Robert-G. :—Elu, le 1er mai 1878, député du comté d'ARGENTEUIL.

12e VOLUME.—SESSION 1878.

Fait partie des comités suivants :

Ordres permanents ; Lois expirantes ; Agriculture ; Industries, 31 ; Code municipal, 33 ; Acte électoral de 1875, 65.

Bill présenté :

Bill pour amender l'acte des élections de Québec de 1875, 30.

13e VOLUME.—SESSION 1879.

Fait partie des comités suivants :

Ordres permanents, 39 ; Lois expirantes ; Agriculture ; Industries, 40 ; Pour préparer l'adresse en réponse au discours du Trône, 25 ; Acte électoral de 1875, 84 ; Code municipal, 123 ; Bills privés, 147 ; Bill concernant la ligne de division entre les comtés de Compton et de Beauce, 247.

Interpellation :

McDonald, Duncan : —Au sujet des réclamations des sous-entrepreneurs contre—, 175.

Divers :

Seconde l'adresse en réponse au discours du Trône, 14.

14e VOLUME.—SESSION 1880.

Fait partie des comités suivants :

Ordres permanents ; Bills privés ; Lois expirantes ; Agriculture ; Industries, 20.

Pétition présentée :

De D. H. MacVicar et *al.*, membre de l'Association provinciale des instituteurs protestants, 153 ; demandant de l'aide, 165.

Interpellations :

Clunie, George :—Indemniser les héritiers de—du comté d'Argenteuil, pour terrain pris par le Q. M. O. et O., 237.

Code municipal, achat de la version anglaise du—pour être distribuée, 264.

15e VOLUME.—SESSION 1881.

Fait partie des comités suivants :

Ordres permanents ; Chemins de fer : 17 ; Lois expirantes ; Agriculture ; Industries, 18.

BIBLIOTHÈQUE UNIVERSITÉ DE SHERBROOKE

MEIKLE, M. R.-G. :—(*Suite.*)

Pétitions présentées :

De H. Howard et *al.*, notaires publics, 16 ; demandant des amendements aux lois concernant l'enregistrement et le notariat, 27.

De Neil McArthur et *al.*, 40, 55,—de Alexander Pridham et *al.*, 47, 60,—de James Welden et *al.*,—de James B. Cushing et *al.*, de Grenville, 97, 110,—et de John Sims et *al.*,—de G. J. Walker *al.*,—et de James B. Cushing et *al.*, 120, 136 ; demandant des amendements aux lois concernant l'éducation.

De Constant Loiseau et *al.*, de St-André, 40, 55,—du Rév. J. B. Bourget et *al.*, de St-André d'Argenteuil, —et de Patrick Robertson et *al.*, 120, 136 ; demandant que le bill concernant l'Université Laval ne devienne pas loi.

Bill présenté :

Bill pour amender l'article 793 du Code municipal, 136.

Interpellations :

Code municipal :—La version anglaise du—est elle prête a être distribué ? 166.

Chemin et pont du lac Beavan :—Est-ce l'intention du gouvernement d'aider aux—? 240.

Phosphates :—demandant que le coût des—ne soit pas déduit de l'allocation ordinaire des sociétés d'agriculture, 240.

St-André :—Est l'intention du gouvernement d'aider à la construction d'un embranchement à partir de—et allant à Lachute ? 240.

Adresse :

Superphosphates :—Contrats pour l'achat par le gouvernement, depuis le 1er mai 1880, de—de Compagnies ou de personnes étrangères, 295.

MERCIER, L'Honorable Honoré :—Elu, le 3 juin 1879, député du comté de SAINT-HYACINTHE.

13e VOLUME.—SESSION 1879.

(Nommé, le 30 avril 1879, *Solliciteur-Général.)*

Certificat de son élection, 2 ; Prête serment et prend son siège, 4.

Fait partie des comités suivants :

Règles pour la régie de la Chambre, 38 ; Chemins de fer ; Bills privés ; Comptes publics 40 ; Code municipal, 60 ; Bureau d'enregistrement de Laprairie, 89 ; Barreau, 147 ; Assurances Mutuelles, 213.

Pétitions présentées :

De l'Hopital de St-Denis, 18 ; demandant de l'aide, 35.

De Gédéon Blanchette et *al.*, de Ste-Marie-Marguerite, 18 ; demandant que la dite paroisse soit érigée en municipalité, 34.

Du Révérendissime Evêque catholique romain de St-Hyacinthe, 18 ; demandant un acte pour pourvoir à la transmission du cimetière catholique romain, 34.

Bills présentés :

Bill amendant la section 41 de l'acte électoral de Québec, 43.

Bill pour pourvoir à la transmission du cimetière catholique romain de St-Hyacinthe, 58.

Bill pour ériger en municipalité la paroisse de Ste-Marie Madeleine, 59.

Bill pour amender l'acte pour pourvoir au writ d'injonction dans certains cas et pour déterminer la procédure qui s'y rapporte, 107.

Bill concernant les enquêtes faites par les coroners, 132.

Bill pour amender les lois concernant l'instruction publique, 221.

Bill pour enlever tout doute relativement à la légalité de la sanction donnée le 11 septembre 1879 à certains actes, 354.

Motions :

Amendement (à la motion à l'effet que le retour de l'élection de *Raymond Préfontaine*, écr., soit déclaré nul et de nul effet, etc.,)—que cette Chambre ne peut examiner la validité de telle élection et doit s'en rapporter au rapport du greffier de la couronne en chancellerie jusqu'à décision certaine rendue par le tribunal compétant, 45 ; adopté, 46.

Pour renvoyer à trois mois la seconde lecture du bill pour amender la loi concernant les octrois en argent à certains chemins de fer ; adoptée, 262.

Pour renvoyer de nouveau à un comité général le bill pour amender le Code municipal ; adoptée, 302.

MERCIER, L'HONORABLE HONORÉ :—(*Suite.*)

Sous-amendement (à l'amendement que le Conseil législatif, en retardant l'adoption du bill des subsides, a empiété sur les droits et prérogatives de la branche élective de la Législature etc.,)—qu'une humble adresse soit présentée à Sa Majesté LaReine exposant que le Conseil législatif est un danger menaçant pour le gouvernement responsable et les institutions constitutionnelles, et que l'Acte de l'Amérique Britannique du Nord, 1867, devrait être amendé de manière à abolir le dit Conseil etc., 357 ; Objection que cet amendement est un amendement à un second amendement ; M. l'Orateur décide que l'amendement n'est pas dans l'ordre, 358.

14e VOLUME.—SESSION, 1880.

Fait partie des comités suivants :

Chemin de fer ; Bills privés ; Comptes publics ; Privilèges et élections, 20 ; Barreau, 252 ; Employés de la Chambre du Conseil, 253.

Présente le 11e rapport du comité des *bills privés*, 178 ; 5e, 217 ; 16e, 225 ; 18e, 250.

Pétition présentée :

De Alexis Bouvier et *al.*, 45 ; demandant l'abolition du dépot de livres d'écoles, 67.

Interpellations au Ministère :

Gouin, George A. :—En rapport avec le chemin des Piles, 289.

Panneton, M. des Trois-Rivières :—a-t-il résigné ? 292.

Recorder à Montréal,—quand sera-t-il nommé ? 167.

Motions :

Conseil législatif :—Motion pour une adresse priant Sa Majesté qu'il lui plaise gracieusement de soumettre au Parlement impérial une mesure à l'effet d'amender l'Acte de l'Amérique Britannique du Nord, 1867, en abolissant le Conseil législatif, 24 ; motion amendée, 29.

Pour renvoyer de nouveau à un comité général le bill concernant les enquêtes des coroners ; négativée, 117 ; autre motion semblable ; négativée, 118.

Amendement (à la 2e lecture du bill concernant la refonte des Statuts),—qu'il ne serait pas sage de voter une mesure qui entraînera une dépense de plus de $60,000 ; déclarée hors d'ordre par M. l'Orateur, 122. Autre motion, négativée, 123.

Amendement (en subsides) pour réduire le montant voté aux coroners ; négativé, 146.

Pour renvoyer de nouveau à un comité général le bill concernant les dépots judiciaires ; débats, 155 ; débats repris ; motion négativée, 159.

Amendement (en subsides) pour réduire le montant voté pour inspection des écoles ; négativé, 172. Pour réduire l'item voté pour immigration et repatriement ; négativé, 179.

BIBLIOTHÈQUE UNIVERSITÉ DE SHERBROOKE

MERCIER, L'HONORABLE H. :—(*Suite.*)

Pour renvoyer à trois mois la seconde lecture du bill pour amender l'acte concernant l'économie interne de l'Assemblée législative ; négativée, 182.

Pour renvoyer de nouveau à un comité général le bill incorporant la Cie du chemin de fer de la Rive Sud et du Tunnel ; adoptée, 192.

Qu'il n'est pas opportun, vu l'état actuel de nos finances, de créer de nouveaux bureaux d'inspection des bureaux d'enregistrement ; négativée, 285.

Adresses :

Enquêtes faites par les coroners :—10. Réponse, 237. (*Document No. 51.*) Renvoyé au comité des impressions, 266.

Ottawa :—Concernant l'abolition de la cour de circuit siégeant à Buckingham,—de la cour de magistrat de district siégeant à Hull,—et de la nomination de F. A. Beaudry et de Charles Leduc, comme greffiers de la cour de circuit à Hull, 34. Réponse, 140. (*Document No. 26.*)

St-Jude :—Documents relatifs à la réorganisation de la cour des Commissaires pour la décision sommaire des petites causes dans la paroisse de St-Jude, faite depuis le 1er nov. 1879, 168. Réponse, 187. (*Document No. 35.*)

15e VOLUME—SESSION 1881.

Fait partie des comités suivants :

Chemins de fer ; Privilèges et élections ; Bills privés, 17 ; Comptes publics, 18 ; Barreau, 30 ; Code de procédure civile, 39.

Pétitions présentées :

Des Sœurs de St-Joseph, de la paroisse de St-Hyacinthe, 7 ; demandant un acte d'incorporation, 17.

De J. O. Guertin et *al.*, 26 ; demandant des amendements aux lois concernant l'enregistrement et le notariat, 36.

De Alphège Dupont et Clément Dupont, 35 ; demandant un acte pour changer les taux de péage sur un pont sur la rivière Yamaska, 47.

De O. Bonin et *al.*, de St-Denis, 47 ; demandant un acte incorporant la Cie du chemin de fer de Montréal et Sorel, 60.

De C. A. Geoffrion et *al.*, de Montréal, 63 ; demandant un acte d'incorporation sous le nom de " Club de réforme " ; reçue et lue, 79.

De J. E. LeBlanc et *al.*, de St-Charles, 109 ; demandant que le bill concernant l'Université Laval ne devienne pas loi, 121.

Bills présentés :

Bill pour amender l'acte pour autoriser François Daigle et Alexis Dufresne à exiger des péages sur un pont qu'ils ont construit sur la branche nord de la rivière Yamaska, 56.

Bill pour incorporer le Club de Réforme, 93.

Bill pour amender les articles 749 et 750 du Code municipal, 122.

Bill pour incorporer les Sœurs de St-Hyacinthe, 123.

MERCIER, L'HONORABLE H. :—(*Suite.*)

Interpellations :

Délégués de la France ;—Le gouvernement se propose-t-il de nommer une commission pour recevoir les— ? 20.

Sénécal, M.—a-t-il résigné comme surintendant du Q. M. O. et O. ? 25.

St-Placide :—Pourquoi le gouvernement n'a-t-il pas fait la nomination des commissaires pour la décision des petites causes dans— ? 239.

Tassé et Désaulniers, MM.—Le gouvernement se propose-t-il de ré-intégrer—dans la charge d'inspecteurs des bureaux publics qu'ils occupaient en 1878 ? 293.

Taxe sur procédés judiciaires :—Le gouvernement se propose-t-il d'abolir la—à Montréal ? 239.

Trois-Rivières :—Est-il vrai que le gouvernement a remis à la corporation des—une partie des coupons qu'elle lui avait donnés pour le chemin de fer du nord ? 294.

Motions :

Que la résolution du Comité catholique du Conseil de l'Instruction publique, recommandant la passation du bill concernant l'Université Laval, transmise à cette Chambre et lue ce jour par M. l'Orateur, soit insérée dans les Procès-Verbaux de cette Chambre ; amendement qu'elle soit référée au comité des bills privés, adopté, 104.

Motion pour la formation d'un comité collectif des deux Chambres pour étudier la situation du pays, chercher les remèdes à apporter et les réformes à faire pour mettre fin aux déficits et éviter les taxes nouvelles, etc, 185. Débats ajournés, 186. Débats repris,—Question préalable mise aux voix et négativée, 272. Débats repris ; motion principale, négativée, 274.

Amendement (à la motion pour la réception du rapport du comité général sur résolutions concernant le chemin de fer de Q. M. O. & O.) ; 264 ; négativé, 265.

Motion qu'il appert que le bill pour abolir le cens d'éligibilité de l'Assemblée législative a été rejeté par le Conseil, 295 ; Amendement proposé,—Objecté que la motion principale n'est pas dans l'ordre, vu que les procédés du Conseil législatif au sujet de ce bill, ne sont pas connus de cette Chambre et qu'elle n'en a pas encore pris connaissance en aucune manière ; M. l'Orateur informe la Chambre qu'il donnera sa décision à la séance suivante, 296. Motion pour la considération ultérieure de l'amendement proposé hier, 306. Objection faite qu'avant de procéder outre, M. l'Orateur doit prononcer sa décision sur l'objection soulevée hier relativement à cette question. M. l'Orateur déclare, que la question d'ordre sur laquelle il avait à se prononcer relativement, à l'objection de M. *Mathieu*, n'a plus sa raison d'être, après l'adoption du rapport du comité spécial nommé pour examiner les Journaux du Conseil législatif ; et il déclare cette objection non avenue, 306. Amendement proposé de nouveau ; Débats, 306.

BIBLIOTHÈQUE UNIVERSITÉ DE SHERBROOKE

MERCIER, L'HONORABLE H. :—(*Suite.*)

Divers :

Alexander, A. M. :—Documents se rattachant à l'enquête faite contre Mr.—, 180. Réponse, 227. (*Document No. 61.*)

Asile de Beauport :—Correspondance relativement au contrat pour l'entretien des aliénés à l'—, 241.

Bagot :—Rapport sur l'administration et la tenue du bureau d'enregistrement du comté de—, 25. Réponse, 299. Imprimée, 299. (*Document No. 69.*)

Berthier :—Documents relatifs à la construction du chemin de fer de—, 84. Réponse, 175. Imprimée, 209, 270. (*Document No. 53.*)

Comptable de la Chambre :—Documents depuis le 1er juillet 1880, relativement à la position du—, 213. Réponse, 219. (*Document No. 60.*)

Immigration et repatriement :—Etat indiquant les montants dépensés pour les frais d'—, du 1er juillet 1880 au 30 août 1881, 29. Réponse, 30. (*Document No. 10.*)

Lanoraie et Joliette :—Documents se rattachant à l'achat, administration, etc., du chemin de fer de—, 84. Réponse, 175. Imprimée, 209. (*Document No. 51.*)

Laurentides :—Rapport fait par la Cie du chemin de fer des— et autres chemins subventionnés par le gouvernement, 159.

Palais de justice, Montréal :—Documents se rapportant au faux commis en mars 1880 et au vol fait en juin 1880 au—, 230.

Q. M. O. & O. :—Divers états concernant le chemin de fer de— ; salaire de M. Sénécal ; montant dépensé pour compléter l'équipement du chemin, etc., 21. Réponse, 60. Imprimée, 208. (*Document No. 22.*)

Sud-Est :—Relativement à la location ou prêt de chars ou matériel roulant à la Cie du chemin de fer du—, 84. Réponse, 124. (*Document No. 40.*)

Taillon, L. O. :—Documents se rattachant à la nomination de—, écr, comme commissaire de l'emprunt municipal, 26. Réponse, 44. Imprimée, 209. (*Document No. 21.*)

16e VOLUME.—SESSION 1882.

(Réélu, par acclamation, le 25 novembre 1881.)

Fait partie des comités suivants :

Pour préparer les listes des comités permanents, 9 ; Privilèges et élections ; Bills privés ; Législation ; Comptes publics, 17 ; Impressions, 18 ; Profession médicale, 50 ; Conférence avec le Conseil 245, 255 ; Journaux du Conseil, 258, 275.

Présente le rapport du Comité spécial pour préparer conférence avec le Conseil législatif, 247.

Pétitions présentées :

De G. F. Burnett et *al.*, de St-Hyacinthe, 46 ; demandant l'incorporation de la Cie pour l'éclairage au gaz de St-Hyacinthe, 58.

De la Cie des chemins de péage de l'Isle Jésus, 46 ; demandant un acte lui accordant de nouveaux pouvoirs et l'autorisant à augmenter son capital, 58.

MERCIER, L'HONORABLE H. :—(*Suite.*)

Bill présenté :

Bill pour incorporer la Cie de macadam de St-Hyacinthe, 55.

Motions :

Amendement pour renvoyer de nouveau à un comité général le bill pour amender et refondre les lois de la chasse en cette province ; adopté, 185.

Qu'un comité spécial soit nommé pour préparer les raisons à offrir à une conférence avec le Conseil au sujet du bill pour amender les actes relatif à la cité de Montréal ; adoptée, 245.

Sous-amendement (à l'item des subsides relatifs à l'entretien et maintien de Spencer-Wood) ; que cette Chambre après avoir eu lecture de la lettre de l'honorable Premier ministre (*Chapleau*), qui vient d'être faite, croit devoir accepter la suggestion qui y est contenue, de donner au Chef de l'Exécutif de cette Province, une résidence convenable à sa dignité et plus en harmonie avec les ressources de cette Province ; et se déclare prête à voter toute somme nécessaire pour obtenir ce résultat ; négativé, 308.

Amendement pour renvoyer à trois mois la seconde lecture de l'amendement fait par le Conseil législatif au bill pour amender les actes relatifs à la cité de Montréal ; adopté ; 329.

Constitution provinciale :—Motion pour une adresse à Sa Majesté demandant qu'une mesure soit soumise au Parlement Impérial, aux fins de modifier notre constitution provinciale, 358. Débats, 359. Ajournés, 360.

17e VOLUME.—SESSION 1883.

Fait partie des comités suivants :

Pour préparer les listes des comités permanents, 28 ; Privilèges et élections ; Bills privés, 40 ; Comptes publics, 41, 44. Règles de la chambre, 136.

Pétitions présentées :

De Calixte Ladouceur et *al.*, de Notre-Dame de Bonsecours, 17 ; demandant un acte pour lever tout doute sur l'existence légale de la municipalité de la paroisse de Notre-Dame de Bon Secours, dans le comté d'Ottawa, 21.

Du Rév. F. A. Mathieu et *al.*, 28 ; demandant un acte d'incorporation sous le nom de "Dominicains ou Frères Prêcheurs de la province de Québec, 35.

De L. F. Morisson et *al.*, de St-Hyacinthe, 38 ; demandant un acte d'incorporation sous le nom de "Cie de chemin de fer des Comtés-Unis, 38.

BIBLIOTHÈQUE UNIVERSITÉ DE SHERBROOKE

MERCIER, L'HONORABLE H. :—(*Suite.*)

Du Rév. M. Godard et *al.*,—de Alexis Larivière et *al.*,—du Rév. S. O. Pinsonnault et *al.*,—de Paul Larivière et *al.*,—du Rév. M. Decelles et *al.*,—du Rév. J. E. Germain et *al.*,—du Rév. J. B. Verronneau et *al.*,—de J. O. Pion et *al.*,—du Rév. L. N. Gauthier et *al.*,—du Rév. C. W. Raymond et *al.*,—de Marc Normandin et *al.*,—de E. Chabot et *al.*, 66 ; demandant respectivement que le Bill pour incorporer la Compagnie du chemin de fer des Comtés-Unis, devienne loi, 74.

De A. Germain et *al.*, de Sorel, 94 ; demandant que le bill pour incorporer la Cie du chemin de fer des Comtés-Unis devienne loi, 99.

Bills présentés :

Bill pour pourvoir à l'établissement des bibliothèques publiques et gratuites, 33.

Bill pour lever tout doute sur l'existence légale de la municipalité de la paroisse de Notre-Dame de Bonsecours, dans le comté d'Ottawa, 60.

Bill pour incorporer la Cie du chemin de fer des Comtés-Unis, 64.

Bill pour amender les articles 739, 746 et 746a du Code municipal, 67.

Bill pour incorporer les Dominicains et Frères prêcheurs de la province de Québec, (du Conseil législatif), 123.

Bill pour amender l'acte 45 Vic., ch. 22, imposant certaines taxes directes sur certaines corporations commerciales, 229.

Bill pour amender l'acte 40 Vic., ch. 9, de manière à rendre le service civil moins dispendieux et plus efficace, 291.

Interpellations au Ministère :

Aliénés :—Le gouvernement a-t-il reçu pour la garde des—, actuellement à Beauport, des propositions tendant à diminuer les prix du contrat actuel ? 169.

Asile de Beauport :—Les préliminaires du contrat pour la garde des aliénés à l'— sont-ils terminés ? 168.

Cap Santé :—Pourquoi le gouvernement ne nomme-t il pas les commissaires pour la décision des petites causes à— ? 308.

Cies d'Assurance :—Le gouvernement va-t il faire distribuer des copies du bill relatif aux— ? 170.

Commission du service civil :—Quel salaire auront les membres et les sécrétaires de la —? 159.

Côté, C. T. :—Y a-t-il eu un contrat entre le gouvernement et —, de Québec, pour la confection de *Dump cars* et *Trucks* ? 356.

Ecole de réforme, Montréal :—Le gouvernement a-t-il pris des mesures pour déplacer l'— ? 170.

Embranchement de St-Eustache :—Combien de matériaux ont été fournis par le gouvernement pour la construction de l'— ? 356.

Edifices du parlement :—Le prix du contrat avec M. Charlebois pour les—, est-il de $185,000.

MERCIER, L'HONORABLE H. :—(*Suite.*)

Garrick, David :—Le gouvernement a-t-il payé le montant du compte de—, huissier de Montréal ? 201.

Hôtel du gouvernement, vis-à-vis l'Esplanade :—Le gouvernement a-t-il loué l'ancien —? 200.

Indemnité des membres :—Le gouvernement se propose-t-il d'augmenter l'—, 168.

Joliette :—Combien de matériaux ont été fournis par le gouvernement à la Cie du chemin de fer de—? 356.

Placements :—Le gouvernement a-t-il renouvelé le placement des $500,000 provenant de la vente de la section Est du Q. M. O. et O. ? 169.

Prevost et Lachaine :—Le gouvernement va-t-il se faire représenter dans la cause de— 170.

Q. M. O. et O.—Le syndicat du Pacifique a-t-il payé certaines sommes dûes sur la section Ouest du—? 168.

Q. M. O. et O.—Le syndicat du chemin de fer du nord a-t-il payé la balance du prix de vente de la section Est du—? 168.

Réformes judiciaires :—Le gouvernement va-t-il soumettre à cette session la mesure annoncée dans le discours du Trône, contenant des—? 169.

Rouillard, M. J. B. :—A quelle situation officielle a été nommé—? 200.

Subsides pour cette province :—Le gouvernement a-t-il fait quelques démarches auprès des autorités fédérales, au sujet d'une augmentation de—? 200.

Motions :

Amendement pour renvoyer de nouveau à un comité général le bill concernant la pétition de droit négativé, 82.

Que le 22 janvier dernier une adresse a été votée à Son Honneur le Lieutenant-Gouverneur en réponse au discours du Trône ; qu'elle a dû lui être présentée ; et que la Réponse ne nous a pas encore été transmise ; Amendement,—Que cette Chambre, satisfaite des explications de l'honorable Premier Ministre, passe à l'Ordre du Jour ; sous amendement proposé et négativé ; amendement adopté, 92.

Que cette Chambre espère que le gouvernement la consultera, avant la présente session, au sujet du renouvellement du contrat avec les propriétaires de l'Asile de Beauport pour la garde et l'entretien des aliénés ; négativé par un amendement de M. *Desjardins*, 104.

Amendement (à la motion pour comité des subsides),—que cette Chambre regrette que le gouvernement se propose d'avoir de nouveau recours à l'emprunt, au lieu de chercher à mettre fin au déficit annuel par des moyens réellement efficaces ; débats ajournés, 109. Débats repris, 117, 119, 125, 137, 139, 147, 149, négativé, 150.

Amendement (à la motion pour comité des subsides),—que cette Chambre croit devoir censurer les ministres responsables de ces dépenses faites sans l'autorisation préalable de la Législature, 150 ; négativé, 151.

BIBLIOTHÈQUE UNIVERSITÉ DE SHERBROOKE

MERCIER, L'HONORABLE H. :—(*Suite.*)

Que certains documents soient renvoyés au comité conjoint des impressions ; adoptée, 141.

Amendement (à la motion pour comité des subsides),—que cette Chambre regrette que les estimés aient été présentés d'une manière aussi irrégulière et inconstitutionnelle ; négativé, 155.

Amendement à la seconde lecture des résolutions concernant l'étude de l'anatomie ; négativé, 182.

Amendement (à la motion pour comité des subsides),—que cette Chambre regrette qu'il ait été depensé $2300 de plus que les crédits votés pour l'inspection des bureaux publics, 230 ; negativé, 231.

Amendement pour renvoyer à six mois la seconde lecture du bill pour assurer l'indépendance de la Législature ; négativé, 292.

Amendement pour renvoyer à six mois le comité général sur ce bill, négativé, 293.

Amendement (à la motion pour comité des subsides),—que cette chambre trouvant les dépenses déjà trop fortes pour les ressources de la province, ne croit pas devoir y ajouter les sommes demandées pour les estimés supplémentaires ; négativé, 295.

Amendement (à la motion pour comité général sur résolutions concernant l'addition de $500,000 à l'emprunt autorisée par l'acte 45 Vic., ch. 18); débats, ajournés, 298. Débats repris, 299, 302 ; négativé par un sous-amendement de l'hon. M. *Beaubien*, 303.

Que les amendements faits par le Conseil législatif au bill amendant l'acte concernant le Barreau (44-45 Vic., ch. 27) soient amendés ; adoptée, 357.

Que cette Chambre n'insiste pas sur son amendement aux amendements faits par le Conseil législatif au bill incorporant la Cie du chemin de fer des comtés-unis ; adopté, 358.

Adresses et Ordres de la chambre :

Asiles :—Copie des contrats actuellement en vigueur, relativement à la garde, à la pension et à l'entretien des aliénés etc., etc., 77. Réponse, 290. (*Document No. 70.*)

Bonus :—Copie des rapports et ordres en conseil accordant des bonus à J. B. Labelle, J. T. Prince, A. Davis, A. Louthood et L. A. Robitaille, etc., 203. Réponse, 252. (*Document No. 66.*)

Codification des Statuts :—Etat détaillé des dépenses encourues depuis 1880 pour la—, 203.

Defoy, Jos. A :—Copie de l'ordre en conseil, du 3 janvier 1868, ordonnant que le greffier du conseil exécutif remplirait la charge de député Lieutenant-Gouverneur pour la signature des mandats d'argent ; aussi, copie de l'ordre en conseil appointant —écr., député Lieutenant-Gouverneur pour signer les mandats d'argent, etc., etc., 289.

Départements publics ;—Copie de la Commission Royale nommée dans le but de faire une enquête sur l'organisation de tous les—, 31. Réponse, 61. (*Document No. 12.*) ; *Impression ordonnée, 300.*

MERCIER, L'HONORABLE H. :—(*Suite.*)

Dépenses et recettes de la province :—Etat détaillé des—depuis le 30 juin au 31 décembre dernier, 27. Réponse, 31. (*Document No. 8.*) *Imprimée, 31.*

Doran, M. :—Correspondance au sujet de la démission de—comme membre du bureau des examinateurs des instituteurs des écoles catholiques, Montréal, 45. Réponse, 61. (*Document No. 11.*)

Fortier, Félix :—Copie de la requête de—du 14 décembre 1881, demandant sa mise à la retraite et autres documents, etc., 287.

Fortier, Félix :—Copie du compte présenté par—ex-greffier du conseil exécutif pour arrérages de son salaire depuis le 1er août 1878 jusqu'au 23 août 1881, 287.

Fortier Félix :—Copie de la commission et certificat d'enregistrement d'icelle, appointant—, avocat (alors greffier du conseil exécutif) à la charge de député Lieutenant-Gouverneur pour signer les mandats d'argent, etc., 289.

Giard, Louis :—Documents recommandant le paiement d'une somme de douze cents piastres ou environ à Louis Giard écr., ci-devant secrétaire du département de l'instruction publique ; avec copie du rapport recommandant la mise en retraite du dit—, 289.

Instruction publique :—Copie de tout bill relativement à l'—ou au fonds de retraite des Instituteurs, depuis le 1er janvier dernier, 78. Réponse, 101. (*Document No. 27.*)

Montréal, cité de—:—Documents relatifs au règlement du montant dû au fonds d'emprunt municipal par la—et de sa souscription pour le chemin de fer de colonisation du Nord et du Q. M. O. & O., 31.

Ordres en conseil :—Copie des—No. 140 du 14 juin 1870 et No. 260 du 3 août 1877, 58. Réponse, 124. (*Document No. 38.*)

Mandats spéciaux :—Documents ordonnant l'émission des—mentionnés dans l'état mis devant cette Chambre au commencement de la session, 202. Réponse, 252. (*Document No. 68.*)

Québec, cité de—:—Documents relatifs au règlement du montant dû au fonds d'emprunt municipal par la—et de sa souscription pour le chemin de fer de la Rive Nord et du Q. M. O. & O., 31. Réponse, 146. (*Document No. 44.*)

Q. M. O. & O. :—Compte détaillé des dépenses de construction et d'équipement mentionnées aux pages 11 et 109 des Comptes publics pour 1882, 68.

Q. M. O. et O. :—Correspondance relative au paiement d'une somme due par et aux travaux à faire par le syndicat, du chemin de fer du Nord en rapport avec la section Est du—etc, 203. Réponse, 359. (*Document No. 74.*)

Régistrateurs, tarif des—:—Correspondance depuis 1876, au sujet du tarif des—et du jugement *re* Prévost *vs* Lachaine, 57. Réponse, 271. (*Document No. 69 ;)Impression ordonnée, 300.*

Régistrateurs :—Correspondance entre le gouvernement et Félix Fortier, écr., au sujet des charges illégales faites par les—sur les avis de renouvellement d'hypothèques et ce, depuis 1876, 79. Réponse, 115. (*Document No. 34.*)

BIBLIOTHÈQUE UNIVERSITÉ DE SHERBROOKE

MERCIER, L'HONORABLE H. :—(*Suite.*)

Rouillard, J. B. :—Copie de la lettre nommant—, inspecteur des mines, 203.

Service civil :—Copie du rapport fait au conseil exécutif, en 1880-81, et de l'ordre en conseil fait sur ce rapport, déclarant que l'absence d'un vote de la Chambre n'affecte pas la 40 Victoria, chap. 10, qui était une autorité suffisante, d'après l'Acte du Trésor, pour le payment de tous les salaires des officiers et employés du Service civil, sans que ce montant ne fût inclus dans le Budget, tel ordre en conseil affirmant que les salaires de $2,400 des sous-chefs étaient dûs, nonobstant la révocation de l'Ordre en Conseil de 1878, 289.

Tassé D. et L. L. L. Desaulniers :—Copie de l'ordre en conseil nommant—écrs, inspecteurs des bureaux publics, 57. Réponse, 115. (*Document No. 36.*)

18e VOLUME—SESSION 1884.

Fait partie des comités suivants :

Privilèges et élections ; Bills privés ; Comptes publics, 51 ; Impressions ; Bibliothèque, 53 ; Législation, 103 ; Acte électoral, 171 ; Règles de la chambre, 210.

Pétitions présentées :

Du Rév. Alphège Gravel, prêtre, curé de St. Hyacinthe, 22, demandant un acte à l'effet de transporter les pouvoirs et charges du conseil d'administration de la Cathédrale de St-Hyacinthe à la Corporation Episcopale catholique romaine du Diocèse de St. Hyacinthe, 32.

Du Révérendissime Evêque catholique romain de St. Hyacinthe et *al*, 28.

De Eloi Tétreau et *al.*, de la paroisse de Saint-Damase, 76 ; demandant que le Bill pour annexer certaines parties de la municipalité de la paroisse de Saint-Damase, à la municipalité de la paroisse de Saint-Jean-Baptiste, ne devienne pas loi, 88.

Bills présentés :

Bill amendant le Statut 35e Vict., chap. 34, ordonnant l'établissement d'un ordre de choses exceptionnel et particulier à la paroisse de St-Hyacinthe le Confesseur, pour la construction d'une église paroissiale qui deviendra la Cathédrale de l'évêque de St-Hyacinthe, 46.

Bill pour rappeler le chapitre 3 de l'acte 43-44 Victoria, 194.

Bill pour amender l'acte des licences de Québec, de 1878, 225.

Interpellations au Ministère :

Charlevoix, Alp. :—Dans quel chapitre de la recette est entrée la somme déposée par —comme garantie de son contrat pour la construction du Palais législatif ? 231.

Chemin de fer Q. M. O. et O :—Quelle est la production de l'*item* porté aux recettes à la page 10 des Comptes publics pour 1882-83 sous la rubrique—? 54.

MERCIER, L'HONORABLE H. :—(*Suite.*)

Commission d'enquête :—Quelles sommes ont été payées, jusqu'à ce jour, à la—sur l'organisation des départements publics ? 53.

Dépôt spécial de garantie :—A qui ont été fait les paiements portés à la page 11 des Comptes publics pour 1882-83, sous la rubrique—? 55.

Elections :—Pourquoi les—de Jacques-Cartier, Trois-Rivières, Chateauguay et Deux-Montagnes ont-elles été retardées jusqu'au 26 mars 1884 ? 42.

Institutions de charité et maisons d'éducation,—ont-elles reçu, durant l'exercice annuel 83-84, le montant total des allocations votées à la dernière session ? 219.

Licences de mariage :—Quelle est la nature et l'autorité du payment porté à la page H des Comptes publics pour 1882-83 sous la rubrique—? 55.

Montants payés depuis le 30 juin 1883 :—Quels sont les—sur les dépenses de 1882-83, et qui n'apparaissent pas dans les Comptes publics ? 65.

Payments faits par les officiers du revenu :—Quelle est la nature et l'autorité du payement porté à la page 11 des Comptes publics pour 1882-83 sous la rubrique—? 55.

Whelan, M. :—Le gouvernement a-t-il permis à—de retirer son dépôt de garantie, relatif au palais de justice de Québec ? 375.

Motions :

Amendement au 3e paragraphe à l'adresse en réponse au discours du Trône, 36.

Autonomie de la Province :—Motion pour une adresse demandant à Son Honneur de vouloir bien transmettre au Gouverneur-Général certaines résolutions exprimant la détermination de cette Chambre de défendre tous les droits provinciaux et de proclamer son autonomie ; Question préalable proposée, 56. Débats ajournés, 57. Débats repris ; Motion négativée, 60.

Sous-amendement (à la motion pour seconde lecture des résolutions concernant les licences ; rapportées du comité des voies et moyens), négativé, 139.

Amendement (à la motion pour comité des subsides),—que cette Chambre est prête à voter les subsides à Sa Majesté, mais regrette que les promesses d'économie faites à la dernière session n'aient pas été remplies durant la vacance, etc., 172 ; débats 175, 177, 184, 195, 197 ; amendement négativé, 201.

Amendement pour renvoyer à six mois le comité général sur le bill pour amender l'acte incorporant la Cie du chemin de fer Union Jacques-Cartier, 187.

Que M. l'Orateur émette son mandat pour une nouvelle élection dans *Vaudreuil* en remplacement de F. X. *Archambault*, écr. ; Objection ; M. l'Orateur déclare que la motion est dans l'ordre ; adoptée, 286.

Amendement pour renvoyer à trois mois la seconde lecture du bill pour amender le statut 46 Vic., ch. 2 ; adoptée, 323.

Amendement pour renvoyer de nouveau à un comité général le bill pour amender et refondre les lois de la chasse en cette province ; négativé, 334.

BIBLIOTHÈQUE UNIVERSITÉ DE SHERBROOKE

MERCIER, L'HONORABLE H. :—(*Suite.*)

Session de la Législature :—Qu'à l'avenir les—devraient avoir lieu l'automne, etc ; amendement de l'hon. M. *Taillon*, adopté ; 337 ; motion, ainsi amendée, adoptée, 338.

Amendement pour renvoyer à trois mois la seconde lecture du bill pour amender l'acte concernant l'indépendance de la Législature ; négativé, 346.

Amendement pour renvoyer à trois mois la seconde lecture du bill pour amender l'acte concernant le cautionnement des officiers publics ; négativé, 346.

Amendement (à la motion pour comité des subsides),—que cette Chambre regrette que le gouvernement ait, le 4 décembre 1884, payé illégalement et sans droit une certaine somme à la Cie du *Québec Central*, 348 ; négativé, 349.

Amendement (à la motion pour concours dans les résolutions concernant la subvention accordée à la Cie de sucre de betterave de la province), 363 ; négativé, 365.

Amendement pour renvoyer à trois mois la seconde lecture du bill concernant la subvention accordée à la Cie de la betterave ; négativé, 373.

Adresses et Ordres de la Chambre :

Asile de Beauport :—Copie du contrat fait avec les propriétaires de l'—44. Réponse, 96. Imprimée, 124. (*Document No. 40.*)

Bâtisses du Parlement :—Copie des contrats ponr la construction des—, ameublement, etc., 45. Réponse, 199. (*Document No. 89.*)

Better terms :—Correspondance se rattachant à l'augmentation du subside provincial, etc.,—41. Réponse, 199. Impression ordonnée, 376. (*Document No. 88.*)

De Molson, M. :—Motion pour une adresse au sujet de la vente de certains terrains à phosphate à—; débats ajournés, 72, débats repris ; motion adoptée, 73 ; Imprimée, 376. Réponse, 79. (*Document No. 33.*)

Ecoles élémentaires :—Ordres en Conseil, rapports, etc., pourvoyant au règlement définitif du fonds des—49. Réponse, 168. (*Document No. 79.*)

Ecoles normales :—Correspondance, etc., depuis 1879 au sujet des—, 205. Réponse, 226. (*Document No. 98.*)

Employés publics :—Ordres en Conseil concernant la nomination, promotion, bonus, etc., des—, depuis le 30 juin 1881, 101. Réponse, 162. (*Document No. 77.*)

Emprunt de 1882 :—Copie de l'Ordre en Conseil No 150 ordonnant la remise de $30,000, dépôt de garantie lors de l'—, 49. Réponse, 106. Imprimée, 376. (*Document No. 53.*)

Fonds d'amortissement :—Un état faisant voir, depuis 1874, le montant mis de côté pour le fonds d'amortissement, 126. Réponse, 207. (*Document No. 92.*)

Licences :—Correspondance avec le gouvernement fédéral au sujet des—, 44. Réponse, 98. Non imprimée, 123. (*Document No. 45.*)

Québec Central :—Copie des Ordres en Conseil, etc, ayant rapport au paiement de $30,960, au—, le 4 décembre 1883, 375.

Recettes et paiements de la province depuis le 30 juin 1883, 45.

MERCIER, L'HONORABLE H. :—(*Suite.*)

Recettes et paiements de la Province :—Etat détaillé de certains *items* qui se trouvent dans l'état des—, du 1er juillet 1883 au 31 mars 1884, 101. Réponse, 126. (*Document No. 62.*)

Régistrateurs :—Correspondances, protêts, remontrances, etc., au sujet du tarif des registrateurs, 113. Réponse, 205. (*Document No. 90.*)

Robitaille, L. A. :—Ordre en Conseil etc., diminuant la pension de—72. Réponse 97. Imprimée, 124, 376. (*Document No. 42.*)

Syndicat du chemin de fer du Nord :—Paiement de certaines sommes et travaux à faire par le—, 101. Réponse, 137. Imprimée, 376. (*Document No. 66.*)

Divers :

L'hon. M. *Mercier* déclare de son siège qu'il croit être en position de prouver que l'honorable *J. A. Mousseau* et *J. G. H. Bergeron* ont reçu diverses sommes d'argent pour assurer à *A. Charlebois & Cie* le contrat pour la construction des Bâtisses du Parlement, 306. Motion pour la nomination d'un comité, 307. Membres nommés, 309. Premier rapport, 345. Second rapport, 364. Motion pour l'adoption du second rapport négativée, 366. Troisième rapport, 369.

M. *Martel*, député de *Chambly*, déclare de son siège qu'il se croit en état de prouver que l'honorable *Honoré Mercier*, en mai 1883, a reçu $5000 pour abandonner les procédures en déqualification contre l'honorable *J. A. Mousseau*, 357. Déclaration de l'honorable *H. Mercier*, 357. Nomination d'un comité spécial, 358. Objection à certains noms ; M. l'Orateur décide que l'objection a été soulevée trop tard, 359. Premier rapport, 364. Motion pour l'adoption de ce rapport, négativée, 367. Second rapport, 369. Motion pour l'adoption ; débats ajournés, 370.

Soulève objection à la motion pour la nomination de M. l'Orateur ; M. Delorme (greffier de la Chambre) décide contre l'objection, 12.

19e VOLUME.—SESSION 1885.

Fait partie des comités suivants :

Pour préparer les listes des comités permanents, 14 ; Règles de la Chambre, 23 ; Codification des Statuts, 34. (Remplacé plus tard par M. *Gagnon*,) 28 ; Bibliothèque ; Impressions, 14 ; Privilèges et élections ; Bills privés ; Comptes publics, 35 ; Frontières Nord et Nord-Ouest, 97 ; Code civil et Code de procédure civile, 223. Délégués de la Chambre pour conférer avec les délégués du Conseil au sujet du bill pour amender la charte de la cité de Montréal, 267.

Pétitions présentées :

De l'Union des abattoirs de Montréal, 34 ; demandant des amendements à son acte d'incorporation, 44.

Du Révérendissime Evêque catholique romain de St-Hyacinthe et *al.*, 39.

Du Club de raquettes "Le Canadien," de Montréal, 47 ; demandant un acte d'incorporation, 54.

BIBLIOTHÈQUE UNIVERSITÉ DE SHERBROOKE

MERCIER, L'HONORABLE H. :—(*Suite.*)

Bills présentés :

Bill incorporant l'Union des abattoirs de Montréal, 55.

Bill incorporant le Club de raquettes "Le Canadien" de Montréal, 58.

Bil pour ajouter à l'acte concernant les sociétés, ch. 65 des S. R. B. C., 177.

Bill pour amender l'article 1054 du Code de procédure civile, tel qu'amendé par la section 3 de l'acte 34 Vict., ch. 4, et la section 5 de l'acte 35 Vict., chap. 6, et la section 9 de l'acte 47 Vict., chap. 8, 177.

Interpellations au Ministère :

Autonomie de la Province :—Quelle réponse le gouvernement a-t-il reçu en rapport avec l'adresse de cette chambre, sur l'—, votée le 1er mai 1884 ? 126.

Commission du service civil :—quels montants ont été payés pour la—depuis le 30 juin 1884 ? 110.

Explosion au Palais législatif :—Le gouvernement a-t-il pris les moyens de connaître les causes de l'—, l'an dernier ? 110.

Fonds de retraite des instituteurs :—Quand le Trésorier se propose-t-il de soumettre un projet de loi modifiant la condition du—172 ?

Q. M. O. et O. :—Les $600,000 reçues à compte du prix de vente du chemin de fer de —sont-elles comprises dans la balance portée, le 1er juillet chaque année, dans les comptes publics ? 120.

Robitaille, M. L. A. :—Les ordres en conseil relatifs à la pension de—ont-ils été revoqués ? 119.

Tracé du Pacifique :—Le gouvernement a-t-il reçu une réponse à l'adresse votée, le 2 juin 1884, au sujet du—? 126.

Whelan, M. :—A-t-il été permis à M.—de retirer son dépôt de garantie, au sujet du Palais de Justice, à Québec ? 120.

Motions :

Que le télégramme de félicitations envoyé par tous les députés de l'Assemblée Législative à Monseigneur *Joseph Laroque*, Evêque de Germanicopolis, à l'occasion du cinquantième anniversaire de sa prêtrise, et la réponse de Sa Grandeur à ce télégramme, que M. l'Orateur a communiquée à cette Chambre, soient publiés tant dans le Procès-Verbal de la séance de ce jour, que dans le Journal de cette Chambre, comme *Appendice No. 1.* ; adoptée, 76.

Pour une humble Adresse, demandant copie de l'enquête faite au sujet de l'explosion qui eut lieu, l'an dernier, aux bâtisses destinées au Palais Législatif ; ainsi que tous rapports, correspondance, l'état des dépenses de telle enquête, et toutes recherches faites à ce sujet, et généralement de tous les documents s'y rattachant. Sur demande de l'honorable M. *Mercier* et du consentement unanime de la Chambre, il est permis de consigner dans les Procès-Verbaux et les Journaux de cette Chambre, la déclaration suivante de l'honorable Procureur Général : " Dans l'intérêt public il vaut mieux que les renseignements demandés par cette " motion ne soient pas publiés, " et en conséquence l'honorable M. *Mercier* consent à retirer sa motion, 111.

MERCIER, L'HONORABLE H. :—(*Suite.*)

Propose que, vu l'urgence, le bill pour ajouter à l'acte concernant les sociétés (du chapitre 65 des S. R. du B. C.,) soit renvoyé immédiatement en comité général et qu'il passe par toutes ses phases ; Objection faite par M. *Deschènes* ; M. l'Orateur renvoie l'objection et la question d'urgence étant mise aux voix, elle est adoptée par la Chambre, 297.

Sous-amendement à la motion de l'hon. M. *Turcotte* au sujet des troubles du Nord-Ouest ; Objection, 124, Objection renvoyée ; débats, 125. Sous-amendement negativé, 162.

Sous-amendement à la 3e lecture du bill relatif aux dépenses de la commission chargée de faire une enquête concernant le chemin de fer de Q. M. O. et O. ; négativé, 154.

Amendement à la motion pour comité des subside, (déficits, etc.,) 165. Débats, 166. Débats repris, 167. Amendement négativé, 168.

Amendement à la motion pour comité des subsides, (Féculerie et Glucoserie à Carleton), négativé, 291.

Sous-amendement (dans l'affaire du *Nouvelliste*),—que le dit Gingras soit censuré à la Barre de la Chambre et mis en liberté, 238 ; négativé, 238.

Adresses et Ordres de la Chambre :

Cornellier et LeBlanc :—Correspondance se rapportant à l'accusation portée contre MM.—. 215. Réponse, 255. (*Document No. 81.*)

Fortier, Félix :—Correspondance et documents se rapportant à la mise à la retraite de —, 112. Réponse, 156. (*Document No. 51.*)

Howland, George :—Correspondance au sujet de l'accusation de parjure portée contre —, 99. Réponse, 119. (*Document No. 43.*)

Licences :—Copie de la décision de la Cour supérieure, au sujet de la constitutionnalité de l'Acte Fédéral des licences, 1883, 46.

Péloquin, J. B. :—Copie de la requête de—, au sujet des poursuites prises par W. Lamb pour vente de boisson sans licence, 41. Réponse, 55. (*Document No. 21.*)

Robitaille, L. A. :—Documents se rapportant à la mise à la retraite de—, sa pension, etc., etc, 97. Réponse, 119. Impression ordonnée, 317. (*Document No. 44.*)

Sherbrooke :—Correspondance au sujet de la dette due par la cité de—, au fonds d'emprunt municipal, 99. Réponse, 178. (*Document No. 59.*)

St-Frédéric, Beauce :—Copie de la requête se plaignant des commissaires pour la décision sommaire des petites causes pour la paroisse de—, 127.

Taxe sur les exhibits produits devant les cours :—Documents se rapportant à la—, 46.

Thouin, F. X. :—Copie du rapport de Walton Smith, du 5 janvier 1884 au sujet du meurtre de—, à l'Asile de Beauport, 82. Réponse, 100. (*Document No. 28.*)

BIBLIOTHÈQUE UNIVERSITÉ DE SHERBROOKE

MERCIER, L'HONORABLE H. :—(*Suite.*)

Divers :

Qu'ordre soit donné aux officiers de cette Chambre de transmettre, aussitôt qu'imprimés, tous projets de loi sur des matières publiques, aux juges, aux secrétaires des différentes sections du barreau de la province, aux bibliothécaires du barreau, aux protonotaires de la cour supérieure, aux magistrats de district et aux greffiers des cours de circuit et de comté, 127.

L'honorable M. *Mercier* se lève de son siège et demande que les mots qui viennent d'être prononcés par l'honorable membre pour Chambly (M. *Martel*) soient insérés dans le Journal de cette Chambre. Et ces mots sont alors pris. L'honorable M. *Mercier* propose, qu'il soit résolu que ces mots ne sont pas parlementaires et que l'honorable député de Chambly, soit requis de les retirer ; et la question étant mise aux voix, elle est résolue négativement, 139.

20e VOLUME.—SESSION 1886.

Fait partie des comités suivants :

Pour préparer les listes des comités permanents, 16 ; Impressions ; Bibliothèque, 18 ; Frontière Nord et Nord-Ouest, 24 ; Privilèges et élections ; Bills privés, 29 ; Comptes publics, 30 ; Barreau, 211. Frontières ouest, nord et est, 427.

Pétition présentée :

De J. M. Papineau et *al.*, propriétaire de la rue St-Laurent, Montréal, 154 ; demandant que le bi'' pour amender la charte de la cité de Montréal, en ce qui se rapporte à l'élargissement de la rue St-Laurent, ne devienne pas loi ; reçue et lue, 155.

Bills présentés :

Bill pour amender l'acte électoral de Québec, de manière à étendre le cens électoral, 18.

Bill amendant le Code civil, 34.

Bill amendant le Code de procédure civile, 34.

Interpellations au Ministère :

Baie des Chaleurs :—Cie du chemin de fer,—somme payée pour exploration, 136.

Banque d'Echange :—Quel montant payé en rapport avec les procès relatifs à la—? 28.

Banque Jacques-Cartier :—Au sujet des $100,000 avancées à M. Mc-Greevy, 28.

Beaugrand, M. H. :—Sous le rapport de quel ministre a-t-il été nommé membre du Bureau de santé ? 20.

Bonaventure, demande d'aide pour une féculerie, 156.

Bureau de santé, formation du,— 20.

Charlebois, M. :—Réclamation pour dommages causés par l'explosion en 1884, 35.

Chemin de fer de la Rive Sud :—A-t-elle été présentée ? 228.

MERCIER, L'HONORABLE H. :—(*Suite.*)

Chemin de fer du Lac St-Jean :—Quel est le montant des avances faites à la Cie du—? 67.

Collins, M. :—Son salaire a-t-il été augmenté, 66.

Colonisation :—Quel montant a été déboursé avant le 30 juin 1885 pour—? 20.

Commission royale :—Rapport de la—sur vente du Q. M. O. & O., 325.

Contrats d'impressions :—Quels sont ceux renouvellés depuis le 1er janvier 1886 ? 21.

Convocation des chambres :—Quelles sont les raisons qu'ont forcé a tant retarder la—? 21.

Corneillier, M. Chs. Aug. :—En vertu de quelle autorisation occupe-t-il la position de substitut du Procureur-Général ? 397.

Curran, M. J. J. :—Occupe-t-il la place de prévôt des incendies à Montréal—? 43.

Débentures pour la construction du palais de justice de Québec, quel montant émis ? 65.

Dépenses de l'année fiscale :—Combien restait-il à payer après le 30 juin 1885 ? 41.

Dépôts judiciaires, au sujet des—194.

Desaulniers M. L. L. L. :—Au sujet de sa nomination comme inspecteur des asiles, 22.

Desilets & Frères .—Combien payé à—pour impressions ? 214.

Dette de la province, a-t-elle été augmentée ou diminuée depuis janvier 1885 ? 21.

Ecoles normales Laval et Jacques-Cartier :—Vont-elles être maintenues ? 64.

Elections générales :—Auront-elles lieu après la prorogation ? 194.

Employés du gouvernement local qui sont députés au Communes, 22.

Explosion aux Bâtisses du Parlement, en 1884, 35.

Fécularie, demande d'aide pour une—dans Bonaventure, 156.

Fonds de retraite des instituteurs :—La loi du—sera-t-elle laissée en force ? 64.

Fonds d'emprunt municipal, Sherbrooke, 27.

Fonds d'emprunt municipal :—Achat ou vente des créances du—, 215.

Fonds d'emprunt municipal :—St-Jean, Isle d'Orléans, 230.

Fontaine, M. A. :—A-t-il résigné comme inspecteur d'écoles, 67.

Gale, affaire, 42, 65, 66.

Hurteau, M. :—Inspecteur des travaux de colonisation, 22 A-t-il été remplacé, 268.

Joliette :—Réparations au palais de justice de—, 35.

Journal des Trois-Rivières :—Quelles sommes payées au—? 214.

Journée de corvée, au sujet de l'abolition de—350.

Lac St-Jean, Cie du chemin de fer du—, 67.

McGreevy, au sujet des avances par la Banque Jacques-Cartier, 28.

Montizanbert, M. régistrateur, Québec :—Le gouv. a-t-il été notifié de sa mort ? 28.

Montréal :—Au sujet du Bill amendant la charte de la cité de—, 280, 350.

Ouimet, Aldéric, au sujet du substitut à—, 397.

BIBLIOTHÈQUE UNIVERSITÉ DE SHERBROOKE

MERCIER, L'HONORABLE H. :—(*Suite.*)

Pagnuelo, S.—Combien payé à—195.

Palais de Justice, Montréal, 20 ; Québec, 21, 65.

Quai à St-Jean, Isle d'Orléans, 230.

Québec, Corporation de,—somme due par le gouvernement à la—, 350.

Riel, Louis.—Au sujet des démarches pour empêcher l'exécution de—, 22.

Riopel, L. J.—A-t-il été employé comme inspecteur de cadastre ? 33.

Rivard, M.—Son salaire a-t-il été augmenté ? 33.

St-Jean, Isle d'Orléans.—Fonds d'emprunt municipal, 23.

St-Magloire de Bellechasse.—Fonds d'emprunt municipal, 230.

Sherbrooke.—Exposition provinciale, 23.

Sherbrooke.—Somme due au fond d'emprunt municipal, 27

Sherbrooke :—Réparations au palais de justice et prison de—, 134.

Terrain vacant de l'ancien parlement, 93.

Verchères :—mandat pour nouvelle élection, est-il émané ? 20.

White, Richard :—Quelles sommes payées à—? 214.

Motions :

Pour la formation d'un comité spécial chargé de s'enquérir des circonstances se rattachant à la défalcation de feu John V. Gale, dans le département des terres ; négativée par un amendement de M. *Desjardins*, 53.

Que la réponse de l'hon. M E. Gladstone, en réponse aux résolutions du 19 avril 1886, relative au *Home Rule*, en Irlande, soit entrée dans le Procès-Verval et le Journal de cette Chambre ; motion adoptée, 97.

Amendement à la motion de M. *Stephens*, pour un état de toutes réclamations non payées contre le Trésor, dans chaque département ; négativé, 60.

Propose qu'il soit envoyé un message au Conseil Législatif, priant leurs Honneurs de vouloir bien permettre à l'hon. P. Boucher de la Bruère de comparaître et de rendre témoignage, devant le comité des comptes publics, dans le but d'expliquer les circonstances dans lesquelles il a reçu les $200 portées à la page 60 des des comptes publics de 1882, comme payées à L. A. Lafrance ; adoptée, 64.

Amendement à la motion de l'hon. M. *Garneau*, déplorant l'exécution de Louis Riel, 125. Amendement déclaré hors d'ordre, 126.

Sous-amendement à la motion de M. *Stephens* pour une liste des livres achetés par M. *Dansereau* ; adopté, 137.

Que la prise en considération de certains mots pris en écrit par le Greffier (prononcés par le député de Laval, M. *LeBlanc*), soit différée jusqu'au lendemain ; adoptée, 140. Que la Chambre s'ajourne maintenant ; négativée, 141.

Amendement (à la motion de M. *Desjardins* pour un état comparatif des recettes et des dépenses de la province depuis 1878-76 à 1884-85)—que les mots " depuis la confédération " soient substitués aux mots "1878-79" ; amendement négativé, 158.

MERCIER, L'HONORABLE H. :—(*Suite.*)

Sous-amendement à la motion de l'hon. M. *Marchand* pour concours dans le second rapport du comité conjoint des deux Chambres sur la bibliothèque ; négativé, 177.

Amendement pour renvoyer à six mois la seconde lecture du bill pour établir une commission provinciale d'hygiène, 180 ; négativé, 182.

De la Bruère, R. J. P. H. Boucher—:—Motion pour une adresse (l'hon. M. *Mercier*), demandant copie de tous documents au sujet de la qualification foncière, comme Conseiller législatif, de l'honorable—, 285 ; Amendement (M. *Nantel*) proposé et adopté, 286.

Nord-Ouest :—Amnistie pour insurgés du—:—Motion pour résolutions sur lesquelles devra être basée une adresse au Gouverneur-Général au sujet d'une—, 199. Amendement de l'hon. M. *Taillon*, 199. Objection à l'amendement déclarée hors d'ordre par M. l'Orateur, 201. Amendement adopté sur division, 201. Motion adoptée telle qu'amendée, 202. Autre motion sur le même sujet, 230. Amendement de l'hon. M. *Taillon* ; adopté, 231. Motion amendée, adoptée, 243.

Nord-Ouest :—Motion qu'il serait juste et prudent d'accorder une amnistie générale et complète à tous ceux qui ont pris part aux derniers troubles du Nord-Ouest ; Amendement de M. *Marcotte*, 283. Sous-amendement de M. *Gagnon*, 283. Sous-amendement rejeté, 284. Amendement adopté, 284. Amendement (l'hon. M. *Marchand*), proposé et adopté, 284. Motion ainsi amendée, adoptée, 284.

Ramsay, Juge :—Motion pour que le Procureur-Général soit requis de prendre les moyens nécessaires pour se procurer un précis aussi exact que possible de certaines paroles prononcées par le—, en cour, à Montréal, dans le terme de mars 1886 ; négativée, 334.

Amendement à la motion pour comité des subsides, (sommes payées pour le Q. M. O. & O.), 245 ; négativé, 247.

Amendement à la motion pour la seconde lecture des résolutions concernant l'aide à donner pour la construction de certains chemins de fer, 257 ; Débats ajournés, 260. Débats repris, 272, 275 ; amendement négativé, 290.

Amendement (à la motion de M. *Martel* pour concours dans le douzième rapport du comité permanent des ordres permanents),—que ce rapport soit renvoyé de nouveau au comité des ordres permanents ; adopté, 278.

Amendement pour renvoyer à trois mois la seconde lecture du bill pour amender de nouveau l'article 312 du Code municipal ; négativé, 353.

Amendement à la motion pour concours dans l'item des subsides relatif aux dépenses de l'administration de la justice à Montréal ; négativé, 382.

Adresses et Ordres de la Chambre :

Baie des Chaleurs :—Copie de l'ordre en conseil No. 222, concernant la Cie du chemin de fer de la—, 197. Réponse, 220. (*Document No. 45.*)

Banque d'Echange :—Copie des jugements au sujet de la réclamation pour le gouvernement de $75,000 contre la—23. Réponse, 322. Impression ordonnée, 348. (*Document No. 73.*)

BIBLIOTHÈQUE UNIVERSITÉ DE SHERBROOKE

MERCIER, L'HONORABLE H. :—(*Suite.*)

Bender, E. P. :—Copie de la correspondance se rattachant à l'organisation d'une compagnie pour l'exploitation des pêcheries de la Côte Nord, 157.

Boutet :—Copie des comptes de construction de l'échafaud de la femme—, 202.

Bureau de santé :—Ordre en conseil nommant un bureau central de santé, commission, etc., 23. Réponse, 193. (*Document No. 40.*)

Desjardins, L. G. :—Copie du compte d'impression des discours de—, écuier, M. P. P., depuis le 1er janvier 1882, 176.

Drapeau, Charles :—Copie de l'ordre en conseil nommant—, surintendant des travaux publics de colonisation, 284.

Emprunts temporaires :— Copie des ordres en conseil, autorisant les—depuis 1882, 69. Réponse, 287. Impression ordonnée, 348. (*Document No. 64.*)

Fraserville à Edmundston :—Copie de toute correspondance au sujet des lettres patentes ou chartres qui peuvent avoir été obtenues pour la construction d'un chemin de fer de—etc., etc., 332.

Hurteau, H. :—Copie des ordres en Conseil nommant et démettant—, surintendant de colonisation, 284.

Lacroix, Treflé :—Copie de l'ordre en Conseil, No. 91, nommant—ingénieur de l'appareil calorifère du Palais législatif, 284. Réponse, 321. (*Document No. 70.*)

Murray, John :—Etat faisant voir la quantité et le prix de la pierre destinée à la prison de Montréal, depuis 1883, 218.

Nouveau-Brunswick et Canada :—Cie chemin de fer du—Copie de toute correspondance à propos d'un subside en terres accordé à la Cie du chemin de fer de la Rivière-du-Loup au Nouveau-Brunswick, etc, 332.

Ordre en Conseil :—Copie de l'ordre en conseil No. 379 en date du 10 septembre 1883, 202. Réponse, 250. Impression ordonnée, 348. (*Document No. 55.*)

Prémont, Joseph :—Copie de l'ordre en Conseil du 7 mai 1886, accordant une extension du district d'inspection de l'inspecteur d'écoles—, 217. Réponse, 250. (*Document No. 54.*)

Recettes et dépenses :—Etat détaillé, par chapitres, de toutes les—de la province depuis le 1er juillet 1885, 23. Réponse, 287. (*Document No. 66.*)

Réclamations contre le gouvernement :—Motion pour un état de tous les montants payés sur—depuis le 30 juin 1885 ; amendement (pour réclamations antérieures) adopté. Motion, ainsi amendée, adoptée, 157. Réponse, 213. Impression ordonné, 348. (*Document No. 42.*)

Sherbrooke :—Copie de l'ordre en Conseil fixant le montant que le gouvernement a accepté de la ville de—, en règlement de ce qu'elle devait au fonds d'emprunt municipal, 38. Réponse, 92. Impression ordonnée, 348. (*Document No, 18.*)

Sherbrooke :—Détail de la somme payée par la ville de—, à compte du fonds d'emprunt municipal, 198. Réponse, 244. Impression ordonnée, 348. (*Document No. 51.*)

Sorel :—Copie de tous ordres en Conseil se rapportant à la réclamation du gouvernement contre la ville de Sorel au sujet du fonds d'emprunt municipal, 280, 282.

BIBLIOTHÈQUE UNIVERSITÉ DE SHERBROOKE

MERCIER, L'HONORABLE H. :—(*Suite.*)

Thorn, Paul :—Documents se rapportant au refus de payement d'une certaine somme à —, 215. Réponse, 321. (*Document No. 68.*)

Tellier, Louis :—Copie de toutes les sommes payées par le gouvernement à —, écr. avocat de St-Hyacinthe, depuis 1876, 176.

Divers :

L'hon. M. *Mercier* se lève de son siège et déclare qu'il est croyablement informé que l'honorable Orateur *Würtele* a été nommé l'un des juges de la Cour Supérieure de cette province et qu'il désire entendre les explications de M. l'Orateur avant que de soumettre la motion qu'il croit qu'il est de son devoir de faire, 100. M. l'Orateur s'explique et se retire, 101. Déclaration et réponse renvoyées au comité des privilèges et élections, 101.

L'hon. M. *Mercier* se lève de son siège et demande que certaines paroles prononcées par le député de Laval (M. *LeBlanc*) soient inscrites dans les Journaux de cette Chambre ; Elles sont inscrites ; Le député pour Laval se retire, 140. Considération des paroles, ajournée, 140. Débat repris ; Motion de censure ; Amendement qu'il soit requis de retirer les paroles prononcées ; Autre amendement que la Chambre passe aux Ordres du jour, adopté, 146. Premier amendement, ainsi amendé, adopté, 147. Motion principale, ainsi amendée, adoptée, 148.

Pour décisions de M. l'Orateur sur objections soulevées par ou contre l'hon. M. *Mercier* 66, 125, 137, 140, 141, 143, 152, 200, 332, 348 ; Voir *Würtele, l'hon. M.* ; *Nos. 22, 26, 28, 29, 30, 32, 36, 44, de ses décisions ; 20e Vol. ; Session 1886.*

21e VOLUME.—SESSION 1887.

(Réélu, le 14 octobre 1886.)

Accepte, le 29 janvier 1887, la charge de *Procureur-Général* ; Nouveau bref d'élection émis, 8.

Réélu le 12 fevrier 1887 ; Certificat de son élection, 9 ; Prête serment et prend son siège, 11.

Fait partie des comités suivants :

Pour préparer l'adresse en reponse au discours du Trône, 28 ; Pour préparer les listes des comités permanents, 31 ; Privilèges et Elections, 38 ; Débats de la Chambre, 45 ; Statuts refondus, 56 ; Bureau des examinateurs pour professions libérales, 141.

Présente le rapport du Comité spécial pour préparer l'adresse en réponse au *Discours du Trône*, 28.

Présente le 1er rapport du comité spécial pour préparer les *listes* des *comités permanents*, 31 ; 2e, 34.

Présente le 2e rapport du comité conjoint des *Impressions*, 294.

MERCIER, L'HONORABLE H. :—(*Suite.*)

Nommé *Président* du comité spécial nommé pour examiner l'opportunité de publier les *Débats de cette Chambre*, 66.

Nommé *Président* du comité special nommé pour examiner les *Statuts refondus* de la province de Québec, 94.

Pétitions présentées :

De la Société de Passage du Pont-neuf de Saint Hyacinthe, 15 ; demandant des amendements à son acte d'incorporation et aux actes qui l'amendent, 21.

De la Compagnie de chemin de fer des Comtés-Unis, 56 ; demandant un acte pour remettre en vigueur la charte qui l'incorpore, 72.

Des Révérends Pères de la Compagnie de Jésus, 56 ; demandant un acte d'incorporation, 72.

Bills privés :

Bill concernant la prestation des serments d'office, 12.

Bill incorporant le Club Yamaska, 42.

Bill concernant les statuts refondus de la province de Québec, 44.

Bill amendant l'acte pour incorporer la Société de passage du Pont-neuf de St-Hyacinthe et l'acte qui l'amende, 48.

Bill autorisant J. B. L'Heureux à construire un pont sur la rivière Yamaska, 74.

Bill pour remettre en force la charte de la Compagnie du chemin de fer des Comtés-Unis, et prolonger les délais pour le commencement et le parachèvement de ses travaux, 81.

Bill incorporant la Compagnie de Jésus, 97, Honoraire remis, 205.

Bill concernant le Conseil exécutif et les départements publics de la province, ainsi que la loi relative au service civil, 100.

Bill à l'effet d'autoriser la nomination d'une commission royale pour faire une enquête sur certains faits concernant l'administration des affaires municipales de la cité de Montréal.

Bill (du Conseil législatif) concernant l'Orateur du Conseil législatif et la nomination de certains officiers au Conseil législatif, 220.

Bill (du Conseil législatif) pour amender l'acte 49-50 Vic., ch. 98, en ce qui a rapport au cautionnement des officiers publics, 276.

Motions :

Propose que l'hon. *F. G. Marchand* prenne le fauteuil de cette Chambre comme *Orateur*, 2 ; motion adoptée, 3.

Propose que le discours de Son Honneur l'Administrateur de la province soit pris en considération le lendemain ; adoptée, 15.

Propose que des comités permanents soient nommés ; 15, 31.

Que les Procès-Verbaux de cette Chambre soient imprimés, 15.

MERCIER, L'HONORABLE H. :—(*Suite.*)

Que la Chambre s'ajourne du 24 au 28 mars 1887, 34. Du 1er au 12 avril 1887, 56. Du 22 au 25 avril 1887, 134.

Que le 3e rapport du comité des ordres permanents et le 3e rapport du comité des bills privés soient renvoyés de nouveau à ces mêmes comités avec instructions de les reconsidérer, 67.

Que la Chambre siège le samedi et que les ordres du gouvernement aient la priorité ce jour-là, 134, 197. Qu'il y ait deux séances par jour, 198, 255.

Que la Chambre concoure dans l'amendement proposé par le Conseil législatif au 1er paragraphe des résolutions adoptées par cette Chambre le 18 avril dernier (1887) au sujet de la mesure soumise au Parlement impérial concernant l'Irlande ; adoptée, 176.

Pour que la Chambre se forme en comité général sur résolutions :

Concernant le commissaire et les officiers du département de l'agriculture et des travaux publics, 85, 100.

Relativement à la réclamation de la banque Jacques-Cartier contre le gouvernement de la province de Québec, 165, 185, 189.

Adresses :

A SA MAJESTÉ LA REINE :—

1. Exprimant à l'occasion du cinquantième anniversaire de l'avénement de Sa Majesté au Trône les sentiments d'affection, de fidélité et de dévouement du peuple de cette province, 83. Devant être grossie et signée par l'Orateur, 83. Adressée à Son Honneur le Lieutenant-Gouverneur priant de transmettre cette adresse, 84. Message du Conseil législatif, 109. Ces deux adresses adoptées par le Conseil, 122, 123.

AU LIEUTENANT-GOUVERNEUR :—Relatives à—

2. Discours du Trône :—Motion pour une adresse en réponse au discours de Son Honneur à l'ouverture de la session, 18, 22, 24. Adoptée, 28. Renvoyée à un comité spécial, 28. Adresse rapportée, 28. Adoptée ; Ordre d'en faire la grosse ; Devant être présentée par toute la Chambre, 31. La Chambre se rend auprès de Son Honneur ; M. l'Orateur rapporte la réponse, 35.
3. Metgermette, etc. :—Priant Son Honneur d'émettre son mandat pour la somme de $1,000 en faveur des colons des cantons de—, Jersey et Marlow, 55.

Met devant la Chambre le document suivant :

Refonte des Statuts :—Huitième rapport de la commission de— généraux de la province de Québec, avec la quatrième partie du projet de refonte, 27. (*Document No 25.*)

Divers :

Informe la Chambre que le Lieutenant-Gouverneur recommande certaine mesure, 160.

BIBLIOTHÈQUE UNIVERSITÉ DE SHERBROOKE

MERCIER, L'HONORABLE H. :—(*Suite.*)

22e VOLUME.—SESSION 1888.

Fait partie des comités suivants :

Pour préparer les listes des membres devant préparer les comites permanents, 43 ; Privilèges et Elections, 45 ; Bills privés, 63 ; Comptes publics, 64 ; Règles de la Chambre, 261.

Fait partie du comité chargé de préparer l'adresse en réponse au discours du Tróne, 41. Rapporte le projet de cette adresse, 41.

Fait partie du comité chargé de préparer une adresse de bienvenue au Gouverneur Général, *Lord Stanley of Preston*, 181. Rapporte le projet de cette adresse, 181.

Pétitions présentées :

De la Cie du chemin de fer des comtés-unis, 37 ; demandant un acte pour remettre en vigueur la charte de la dite compagnie, 49.

Du Rév. I. R. Ouellette et autres,—et de A. Denis et autres, tous de la cité de St-Hyacinthe, 180 ; demandant que certaines dispositions du bill amendant et consolidant les statuts constituant en corporation la cité de St-Hyacinthe ne deviennent pas loi, 198.

De la *Royal Electric Company*, 57 ; demandant un acte l'autorisant à augmenter son capital-actions, 61.

Du conseil-de-ville de la ville de St-Hyacinthe,, 60 ; demandant un acte pour refondre et amender sa charte, 78.

De l'Union St-Joseph de St-Hyacinthe, 37 ; demandant un acte d'incorporation.

De Monseigneur *C. A. Marois*, C. S. Sécrétaire de Son Eminence le Cardinal Archevêque de Québec et autres de l'Archidiocèse de Québec, 106 ; demandant que le projet de loi pour amender l'acte des licences, soit adopté, 130.

Bills présentés :

Bill amendant l'acte 48 Vic., ch. 7, concernant l'agriculture, 53.

Bill concernant les beurreries et fromageries, 111.

Bill relatif au règlement de la question des biens des Jésuites, 300.

Bill amendant l'acte 43-44 Vic., ch. 43 relatif aux chemins de fer—, 188.

Bill relatif aux subventions des chemins de fer, 391.

Bill amendant la charte de la Cie du chemin de fer des Comtés-Unis, 62.

Bill concernant l'indemnité législative, 335.

Bill (du Conseil Législatif) permettant à l'Hon. Henri Gustave Joly d'ajouter les mots suivants à son nom " de Lotbinière," 268.

Bill pour amender l'acte pour protéger la vie et la santé des personnes employées dans les manufactures, 162.

Bill pour pourvoir au remplacement de l'Orateur en certain cas, 334.

MERCIER, L'HONORABLE H. :—(*Suite.*)

Bill concernant la nomination d'un Président du Conseil Exécutif, 168, 197.

Bill concernant la procédure quant aux matières commerciales et autres, requérant la célérité, 51.

Bill pour réduire à quinze membres le *quorum* de l'Assemblée Législative, 161.

Bill concernant la prestation des serments d'office, 34.

Bill amendant et refondant l'acte d'incorporation de la ville de St-Hyacinthe, 96.

Bill incorporant l'Union St-Joseph de St-Hyacinthe, 63.

Motions sur divers sujets :

Acte de l'Amérique Britannique du Nord :—Adresse priant le Lieutenant-Gouverneur de communiquer au Gouverneur-Général et au Secrétaire d'Etat pour le Canada que cette Chambre a concouru dans les résolutions concernant l'—83. Adresse au Lieutenant-Gouverneur le priant de faire parvenir au Secrétaire d'Etat pour les colonies les résolutions concernant les amendements à l'—en vue d'obtenir du Parlement Impérial la promuigation des dits amendements, 335.

Assemblée Législative :—Réunions et ajournement de l'—, 83, 101, 154, 229, 247, 269, 377, 404.

Biens des Jésuites :—Que les résolutions concernant les—aient la priorité sur les ordres du jour, 243.

Bibliothèque :—Que la Chambre concoure dans le message du Conseil Législatif concernant le *quorum* du Comité conjoint de la—, 336.

Bills privés :—Concours dans le 14ème rapport du comité des—, 246.

Comités :—Que les comités permanents pour la session soient nommés, 37, 43.

Que certains membres soient ajoutés à des comités, 63, 189.

Que la Chambre se forme en *Comité général* sur,—Amendements à l'Acte de l'Amérique Britannique du Nord, 48,—Agriculture, 53,—Biens des Jésuites, 172, 269,—Indemnité législative, 335,—Subsides aux chemins de fer, 303,—Subventions des chemins de fer, 359,—Président du Conseil Exécutif, 154, 167.

Comtés-Unis :—Que le promoteur du bill pour remettre en vigueur la charte de la Compagnie du chemin de fer des—ne soit tenu de payer qu'une partie des honoraires, 154.

Convention des canadiens-français à Nashua :—Nomination de MM. *David* et *Faucher de Saint-Maurice* comme délégués de cette Chambre à la—, 111.

Discours du Trône :—Propose que le discours du Lieutenant-Gouverneur soit pris en considération, 36.

Dumais, Sévérin :—Motion pour qu'il soit admis à prendre son siège sur la production de son indenture seulement, 267.

Impressions :—Nomination du comité conjoint des—, 152.

Laprairie :—Amendement à la motion de M. *Casgrain* pour une adresse à propos de la nomination de l'officier-rapporteur à la dernière élection de—, 118. Amendement adopté, 116.

BIBLIOTHÈQUE UNIVERSITÉ DE SHERBROOKE

MERCIER, L'HONORABLE H. :—(*Suite.*)

Lavallée :—Amendement à la motion pour une adresse demandant copie de la commission d'enquête concernant l'hon. M.—, 89. Amendement adopté, 90.

Licences :—Pour la formation d'un comité spécial sur les pétitions et bill concernant les —, 127.

Manuscrits du Maréchal de Lévis :—Résolutions exprimant au comte Raimond de Nicolay l'expression de la reconnaissance de ce pays pour le magnifique don qu'il vient de faire au gouvernement des—, 167.

Mégantic :—Motion pour que le certificat de l'hon. Juge Casault, dans l'affaire de l'élection contestée de Mégantic, soit renvoyé au comité des privilèges et élections ; Débat ajourné, 267. Débat repris, motion adoptée, 322.

Nicolet :—Que M. l'Orateur émette un nouveau bref pour le district électoral de—, 87.

Pont sur le Fleuve St-Laurent, à Québec :—Amendement à la motion de M. Faucher de Saint-Maurice, au sujet des résolutions concernant la construction d'un—, 154.

Procès-verbaux :—Que les procès-verbaux de la Chambre soient imprimés, 37.

Règle de la Chambre :—Que la 45ème—soit amendée, 148.

Saint-Hyacinthe :—Honoraire remboursé sur le bill constituant en corporation l'Union St-Joseph de—, 262.

Turcotte, l'hon. Arthur :—Admission à la Chambre sur indenture seulement, 64.

23e VOLUME.—SESSION 1889.

Fait partie des comités suivants :

Comptes publics, 26 ; Pour préparer les listes des comités permanents, 25 ; Chemins à barrières, 81.

Fait partie du comité chargé de préparer l'adresse en réponse au discours du Trône, 23. Rapporte le projet de cette adresse, 23.

Pétitions présentées :

De la Communauté des Filles de Charité de l'Hôtel-Dieu de St-Hyacinthe, 26 ; demandant des amendements à leur acte d'incorporation, 29.

De la Société de passage du Pont Neuf de St. Hyacinthe, 29 ; demandant des amendements à sa charte, 44.

Bills présentés :

Bill concernant l'application par l'Exécutif des lois de cette Province, 250.

Bill amendant l'article 34 du Code de procédure civile, (du Conseil Législatif), 120.

Bill amendant l'acte incorporant la Communauté des Filles de Charité de St-Hyacinthe, 52.

Bill amendant la loi des elections contestées de Québec, 27.

MERCIER, L'HONORABLE H. :—(*Suite.*)

Bill nommant les membres du Conseil Législatif juges de paix *ex-officio*, (du Conseil Législatif,) 119.

Bill (du Conseil Législatif,) concernant l'Orateur du Conseil Législatif, 119.

Bill amendant l'acte électoral de Québec, en augmentant le droit de suffrage et amendant le Code municipal, en ce qui concerne la préparation du rôle d'évaluation, 150.

Bill concernant la prestation des serments d'office, 15.

Bill amendant les articles 4653 et 4596 des Statuts refondus de la Province de Québec 82.

Bill amendant l'acte d'incorporation de la Société de Passage du Pont-Neuf de St-Hyacinthe, 52

Motions :

Que le discours du Lieutenant-Gouverneur soit pris en considération, 16, 21.

Pour la formation des comités permanents ; adoptées, 17, 25.

Pour la formation des comités conjoints de la Bibliothèque et des Impressions, 51.

Que la résolution au sujet d'une adresse en réponse au discours du Trône soit renvoyée à un comité spécial, 23.

Pour que la chambre se forme en comité général,—sur certaines résolutions relatives au dépôt qui doit être fait dans les appels de certains jugements sur les pétitions d'élections contestées, 27, 33,—concernant l'application par l'Exécutif, des lois de cette province, 212, 248.

Que certains membres soient ajoutés à des comités ; adoptées, 45, 126.

Que certains documents relatifs à l'élection de Laprairie soit renvoyés au comité des privilèges et élections, 72. Débat repris ; motion adoptée, 73.

Relative à l'admission de M. *O. Goyette* à prendre son siège en produisant son Indenture en double seulement ; adoptée, 100.

Sous-amendement proposé (et adopté) à la motion que le bill pour assurer une traverse régulière entre Québec et Lévis soit renvoyé à un comité spécial, 115.

Amendement à la motion de M. *Duplessis* pour un ordre de la Chambre, demandant certains détails des dépenses relatives à la Conférence interprovinciale, 177, 179.

Que la Chambre siège les samedis et que les mesures du gouvernement aient la priorité à certains jours ; motions adoptées, 211.

Que, pour le reste de la Session, il y ait deux séances par jour ; adopté, 251. Trois séances ; débat, ajourné, 217 ; Débat repris ; motion adoptée, 367.

Sous-amendement proposé à l'amendement de M. *Nantel* pour renvoyer de nouveau à un comité de toute la Chambre le bill nommant Commissaires les membres d'un certain comité spécial de l'Assemblée législative ; adoptée, 393.

Sous-amendement lors de la motion pour concours dans une certaine résolution rapportée du comité des subsides ; adopté, 409.

BIBLIOTHÈQUE UNIVERSITÉ DE SHERBROOKE

MERCIER, L'HONORABLE H. :—(*Suite.*)

Divers :

Informe la Chambre que le Lieutenant-Gouverneur recommande certaines mesures, 33, 248.

24e VOLUME.—1ère SESSION 1890.

Fait partie des comités suivants :

Pour préparer l'adresse en réponse au discours du Trône, 34 ; Pour préparer les listes des comités permanents, 37 ; Comptes publics, 72 ; Frontière Nord de la Province, 158 ; Privilèges et Elections, 446.

Nommé délégué de la Chambre pour rencontrer les délégués du Conseil pour conférer au sujet du bill amendant la loi relative aux inhumations, 446.

Présente le rapport du comité spécial chargé de préparer le projet d'une adresse en réponse au discours du Trône, 34.

Pétitions présentées :

De la Congrégation du Très Saint-Rédempteur, à Sainte-Anne de Beaupré, 38 ; demandant un acte pour ratifier et confirmer certain acte de compromis, cession et transport entre la Congrégation du Très Saint-Rédempteur, à Sainte-Anne de Béaupré, et les francs-tenanciers de la dite paroisse de Beaupré, 73.

Du Rév. Simon Fraser et *al.*, de Shoolbred, et de N. Arseneau et *al.*, de Carleton, 215.

Bills présentés :

Bill concernant la prestation des serments d'office, 12.

Bill amendant la loi électorale de Québec, 37.

Bill amendant le titre troisième des Statuts refondus de la province de Québec, relatif au Conseil Exécutif, 37.

Bill concernant l'augmentation de la représentation à l'Assemblée législative, dans les divisions électorales de Montréal-Ouest, Montréal-Centre, Montréal-Est, Québec-Est, Drummond et Arthabaska, Rimouski, Chicoutimi et Saguenay, 266.

Bill établissant, dans toute la province de Québec, un délai uniforme dans lequel les marguilliers doivent rendre compte aux fabriques, 177.

Bill concernant l'augmentation de la représentation à l'Assemblée législative, pour la division électorale de Wolfe et Richmond, 229.

Bill amendant la loi concernant la pension de retraite des officiers publics, 316.

Bill concernant le fonds de revenu et de placement d'éducation supérieure et amendant l'acte 51-52 Vict., ch. 13, intitulé " Acte relatif au règlement de la question des biens des Jésuites, " 89.

Bill concernant les subventions de certains chemins de fer, 433.

Bill concernant la construction d'un pont sur le fleuve Saint-Laurent, à ou près de Québec, 461.

Bill concernant la conversion en argent des subventions en terres à des compagnies de chemins de fer, 494.

MERCIER, L'HONORABLE H. :—(*Suite.*)

Bill ratifiant et validant un certain acte de compromis, cession et transport entre la Congrégation du Très Saint Rédempteur, à Sainte-Anne de Beaupré et les fra tenanciers de Sainte-Anne de Beaupré, 92

Motions :

Que le discours du Lieutenant-Gouverneur soit pris considération le lendemain ; adopt 14.

Pour la formation des *Comités permanents* ; adoptée, 14, 37.

Sous-amendement (à l'adresse en réponse au discours du Trône) ; adopté, 32.

Que, pour le reste de la session, il y ait deux séances par jour, 296 ; adoptée, 396 ; tr séances, 348, ; adoptée, 381.

Que la Chambre se forme en comité général pour prendre en considération certain résolutions ;—

Concernant la conversion en argent de subventions en terre à des compagnies chemins de fer, 473, 494.

Concernant le fonds de revenu et de placement d'éducation supérieure, 47, 46

Concernant la Frontière Nord de la province de Québec, 122, 153 ;—

Concernant l'augmentation de la représentation à l'Assemblée législative, dans l divisions électorales d'Ottawa et de Wolfe et Richmond, 122, 226 ;—

Concernant l'augmentation de la représentation à l'Assemblée législative, dans l divisions électorales de Montréal Ouest, Montréal Centre, Montréal-Est, Québ Est, Drummond et Arthabaska, Rimouski, Chicoutimi, et Saguenay et autr 122, 239, 240, 266—,

Favorisant l'extension du chemin de fer de Témiscouata à Moncton, 225, 2 297 ;—

Concernant les pensions des officiers publics, 266, 287 ;—

Concernant la destruction par le feu de l'Université de Toronto, 266, 371. 373

Concernant les droits de pêche, 312, 318, 348 ;—

Concernant les subsides à certains chemins de fer, 400, 426 ;—

Relatives à la construction d'un pont sur le St-Laurent, à ou près de Québec, 4 452, 461 ;—

Que les résolutions concernant les droits de pêche soient transmises aux autorités fé rales, aux Lieutenants-Gouverneurs et aux Conseils Exécutifs de chaque pro ce de la Confédération ; adoptée, 348.

Que la Chambre s'ajourne du 15 au 17 mars au soir afin de permettre aux députés prendre part à la fête nationale des Irlandais ; adoptée, 388.

Sous-amendement (à la motion pour comité des subsides),—déclaré irrégulier par l'Orateur, 498, 501.

Sous-amendement (à la motion de l'honorable M. *Flynn*, qu'il soit nom é un com spécial chargé d'étudier la question de la tenure des terres des Isles de la M leine, etc),—que la session est trop avancée pour former utilement le co demandé et en espérer quelque chose d'utile, etc, 411 ; adoptée, 415.

BIBLIOTHÈQUE UNIVERSITÉ DE SHERBROOKE

ERCIER, L'HONORABLE H. :—(*Suite.*)

mendement pour renvoyer à six mois la seconde lecture du bill concernant l'aliénation de certaines parties du domaine public ; adoptée, 415.

ue le bill concernant l'augmentation de la représentation à l'Assemblée législative pour les divisions électorales d'Ottawa et de Wolfe et Richmond, soit renvoyé à un comité spécial des députés des 12 comtés mentionnés dans la cédule 2 de l'acte de l'Amérique Britannique du Nord, 1867 ; adoptée, 268.

ue le bill amendant la loi des licences de Québec, soit remis sur l'ordre du jour pour seconde lecture ; adoptée, 422.

ue les documents No 140*a* et 140*b*, ayant rapport aux Isles de la Madeleine, soient imprimés ; adoptée, 479.

mendement (à la motion de M. *Bernatchez* que le rapport du *Comité des Privilèges et Elections* soit adopté et le siége de *P. E. LeBlanc*, écr., soit déclaré vacant),—Que cette Chambre ne croit pas prudent, dans les circonstances, d'aller au delà de l'adoption du rapport du comité, dont les conclusions contiennent une censure, (contre le dit *P. E. LeBlanc*), 381. Adopté, 493. Voir *Bernatchez* et *LeBlanc*, (*Divers.*)

Adresses :

rontière Nord :—Priant le Gouverneur-Général d'adopter ou de faire adopter les mesures nécessaires pour fixer et déterminer d'une manière définitive la Frontière Nord de la province de Québec, 158.

rontière Nord :—Informant le Lieutenant-Gouverneur que cette Chambre a voté une adresse au Gouverneur-Général, relativement à la demande de l'Assemblée législative pour fixer et déterminer d'une manière définitive la Frontière Nord de la province de Québec ; et priant Son Honneur de vouloir bien lui transmettre cette adresse, 158.

emiscouata jusqu'à Moncton :—Pour une adresse au Lieutenant-Gouverneur le priant de transmettre au Gouverneur-Général certaine résolution concernant le prolongement du chemin de fer de—, adoptée, 297.

olfe et Richemond :—Informant Son Honneur, que le bill (No. 141) concernant l'augmentation de la représentation à l'Assemblée législative, pour le district électoral de Wolfe et Richmond, a été lu la deuxième et la troisième fois, et passé par l'Assemblée législative, du consentement de la majorité des représentants des comtés indiqués dans la seconde cédule de l'Acte de l'Amérique Britannique du Nord, de 1867, 406.

Met devant la Chambre les documents suivants :

abelle, Monseigneur :—Copie de toutes instructions données à Monseigneur Labelle, par l'Exécutif, ou tout membre de l'Exécutif, au sujet de sa mission en Europe. Adresse, 235. Réponse, 235. (*Document No. 106.*)

eprésentation législative :—Documents concernant l'augmentation de la représentation à l'Assemblée législative, excepté pour le comté de Terrebonne, au sujet duquel la correspondance a déjà été produite, 139. Réponse, 231. (*Document No. 105a.*) *Impression ordonnée, 245.*

MERCIER, L'HONORABLE H. :—(*Suite.*)

Travaux de la session :—Etat des travaux de la présente session, 514.

Travaux publics :—Rapport général du Commissaire des—, pour 1889, 221. (*Document No. 7.*)

Divers :

Pour décisions de M. l'Orateur sur objections soulevées par ou contre l'honorable M. *Mercier*, 419, 421, 498, 500 ; Voir *Marchand, l'hon. F. G. ; Nos. 27 et 34 de ses décisions, ; 24e Vol. ; 1ère session 1890.*

Informe la Chambre que le Lieutenant-Gouverneur recommande cereaines mesures, 46, 267, 426, 461, 494.

25e VOLUME.—2e SESSION 1890.

(Réélu, par acclamation, le 10 juin 1890, député du comté de Bonaventure.)

Fait partie des comités suivants :

Pour préparer les listes des comités permanents, 19 ; Pour préparer l'adresse en réponse au discours du Trône, 23 ; Comptes publics ; Agriculture, 27 ; Sous comité d'agriculture, 110.

Pétitions présentées :

De Monsieur le Comte Auguste Henry de Villeneuve et de Dame Paule Marie de Tanguerel, Comtesse de Villeneuve, son épouse, 14 ; demandant un acte autorisant Joseph Orance Grandbois à changer son nom en celui de Joseph Orance Grandbois de Villeneuve, 31.

Des Dames Religieuses de Notre-Dame de Charité du Bon Pasteur, de Montréal, 48 ; demandant des amendements à leur acte d'incorporation, 60.

De la Maison de l'Immaculée Conception, de Montréal, 48 ; demandant des amendements à son d'incorporation, 60.

Bills présentés :

Bill concernant la prestation des serments d'office, 7.

Bill amendant la loi portant privilége aux pères ou mères de famille ayant douze enfants vivants, 14. Sanctionné, 341. (54 Vict., ch. 19.)

Bill amendant la loi relative aux sociétés d'agriculture, 15. Sanctionné, 341. (54 Vic., 26,) 18.

Bill amendant l'article 1616 des S. R. de la province de Québec, concernant les membres des sociétés d'agriculture, 87. Sanctionné. 342. (54 Vic., ch. 17.)

Bill modifiant la loi 47 Vic., ch. 52, concernant la Maison de l'Immaculée Conception, de Montréal, 67. Sanctionné, 343. (54 Vic., ch. 65.)

Bill amendant l'acte incorporant les Dames Religieuses de Notre Dame de Charité du Bon Pasteur, Montréal, 67. Sanctionné, 343. (54 Vic., ch. 63.)

BIBLIOTHÈQUE UNIVERSITÉ DE SHERBROOKE

MERCIER, L'HONORABLE H. :—(*Suite.*)

Bill pour amender le chapitre second, sections première et suivantes des S. R. de la province de Québec, articles 166 et suivants, concernant la loi électorale, 83. Sanctionné, 343. (54 Vic., ch. 9.)

Bill pour amender le chapitre trois, sections première et suivantes des S. R. de la province de Québec, concernant les contestations d'élections, 83. Sanctionné, 343. (54 Vic., ch. 10.)

Bill autorisant Joseph Orance Grandbois à adjoindre à son nom, celui de "de Villeneuve," 43. Sanctionné, 342. (54 Vic., ch. 98.)

Bill pour amender l'acte constituant en corporation l'Ecole de médecine et de chirurgie de Montréal (8 Vic., ch. 81) et pour ratifier et confirmer certaines conventions intervenues entre la dite école et l'archevêque et les évêques catholiques romains de la province ecclésiastique de Montréal, 67. Sanctionné, 342. (54 Vic., ch. 58.)

Bill pour rendre plus claires les lois concernant les expropriations pour cause d'utilité publique, 87. Sanctionné, 343. (54 Vic., ch. 31.)

Bill modifiant la loi relative aux chemins de fer de cette province, 181. Sanctionné, 344. (54 Vic., ch. 37.)

Bill concernant certains subsides à des compagnies ou à des entreprises de chemins de fer et autres, 247. Sanctionné, 344. (54 Vic., ch. 88.)

Bill concernant les sociétés d'industrie laitière, 294. Sanctionné, 344. (54 Vic., ch. 20.)

Bill concernant les réclamations de la province de Québec, contre la Compagnie du chemin de fer du Pacifique Canadien et de celle du chemin de fer de la Rive Nord, 319. Sanctionné, 344. (54 Vic., ch., 6.)

Bill pour amender les articles 3019 et suivants des S. R. de la P. de Q., concernant la protection des employés dans les manufactures, 83. Sanctionné, 342. (54 Vic., ch. 26.)

Motions :

Propose que l'hon. *F. G. Marchand*, soit élu Orateur ; adoptée *nemine contradicente*, 2,

Que le discours du Trône soit pris en considération, 9.

Que des comités permanents soient nommés, 9, 19.

Motions d'ajournement de la Chambre, 9, 207.

Que la Chambre siège le samedi, 122, 197.

Qu'il y ait deux séances par jour, 186. Trois séances, 186.

Qu'une entrée dans les Journaux de la Chambre relative à un *item* des subsides soit lue et rescindée ; adoptée, 176.

Que certains députés soient ajoutés à des comités et que certains noms soient substitués à d'autres noms, 35.

Que la Chambre se forme en comité général sur résolutions :

Concernant certains subsides à des compagnies ou à des entreprises de chemins de fer et autres, 87, 220.

MERCIER, L'HONORABLE H. :—(*Suite.*)

Concernant les pétitions d'élection, 147, 176.

Concernant la culture de la betterave, 243.

Concernant l'établissement d'un haras national, 243, 281.

Concernant l'inspection des associations laitières, 243, 293.

Concernant des réclamations de la province contre la Compagnie du chemin de fer Pacifique Canadien et celle du chemin de fer de la Rive Nord, 276, 315.

Que la 60e règle de cette Chambre soit suspendue en autant qu'elle se rapporte au bill concernant l'Ecole de médecine de Montréal ; adoptée, 90.

Amendement (à la motion pour renvoyer à un comité spécial le bill pour abroger l'acte incorporant la Société des journaliers de navires de Québec),—que ce bill soit renvoyé de nouveau au comité des ordres permanents ; adopté, 211.

Amendement (à la motion de M. *Nantel*, " qu'il soit résolu que cette Chambre prie le gouvernement d'introduire des lois analogues à celle des Etats-Unis et d'Ontario sous le double rapport des *Homesteads* et octrois gratuits "),— que cette importante question soit référée au comité d'agriculture, etc., avec instruction de l'étudier avec soin, et de faire rapport avec toute la célérité possible ; adopté, 115.

Sous-amendement (à l'amendement de M. *Owens* pour renvoyer de nouveau à un comité général le bill concernant le rachat des débentures provinciales et la conversion de la dette),—que cette Chambre, considérant la conversion de la dette et la diminution des intérêts annuels sur la dette consolidée, comme très désirables ne doit y mettre aucun obstacle surtout de la nature de ceux contenus dans l'amendement, lesquels forceraient les porteurs de débentures à refuser toute proposition à ce sujet, et qu'en conséquence, cette Chambre procède à la troisième lecture de ce bill ; adopté, 292.

Sous-amendement (à l'amendement de l'honorable M. *Blanchet* à la motion pour seconde lecture du bill concernant certains subsides des compagnies ou des entreprises de chemins de fer et autres),—qu'en consentant à cette seconde lecture, cette Chambre croit répondre au désir général des habitants de cette province qui veulent couronner, par ces nouveaux subsides, la politique des chemins de fer, sanctionnée par les Législatures précédentes, et elle est d'avis qu'il n'y a rien devant cette Chambre qui justifie les accusations de corruption contenues dans le dit amendement ; adopté, 299.

Sous-amendement (à l'amendement de M. *Beauchamp* à la motion pour seconde lecture du bill amendant la loi des licences de Québec),—qu'en consentant à la seconde lecture de ce bill, cette Chambre désire favoriser la cause de la tempérance et assurer une augmentation dans les revenus, rendue nécessaire par les nouvelles et grandes entreprises qu'il faut mener à bonne fin ; adopté, 300.

Sous-amendement (à la motion de M. *Dechêne* que l'ordre du jour renvoyant à un comité spécial le bill concernant la Société des débardeurs de Québec soit rescindé et que ce bill soit remis sur l'ordre du jour pour la seconde lecture, et à l'amendement de l'hon. M. *Pelletier*, qu'instructions soient données au comité spécial de procéder sur ce bill, vendredi matin, etc.),—que le nom de M. *Cameron* soit remplacé par celui de M. *Owens* sur la liste des membres du comité spécial ; adopté, 253.

BIBLIOTHÈQUE UNIVERSITÉ DE SHERBROOKE

MERCIER, L'HONORABLE H. :—(*Suite.*)

Divers :

Informe la Chambre que le Lieutenant-Gouverneur recommande certaines mesures, 176, 281, 293, 315.

Met devant la Chambre les documents suivants :

Agriculture et colonisation :—Rapport du Commissaire de l'—pour l'année 1890, 11. (*Document No. 1.*)

Travaux de la session :—Etat des travaux de la présente session (2e de 1890), 340.

Travaux publics : —Rapport général du Commissaire des—pour 1890, 11. (*Document No. 7.*)

METHOT, M. F.-X. Ovide :—Elu, par acclamation, le 12 juin 1871, député du comté de NICOLET.

5e VOLUME.—SESSION 1871.

Fait partie des comités suivants :

Ordres permanents, 11 ; Agriculture, 29 ; Amélioration des chemins publics, 111.

Présente le 8e rapport du comité permanent des *ordres permanents*, 83.

Pétitions présentées :

Du Révérend L. H. Richard et *al.*, de St.Wenceslas, township d'Aston, 39, demandant de l'aide pour construire un pont sur la rivière Bécancour, 47.

De Joseph Beauchêne et *al.*, du township de Ste-Marie de Blandford, 59 ; demandant que leur paroisse soit érigée en une municipalité, 67.

De Moïse Malhiot et *al.*, de Ste-Gertrude et du township de Maddington, 126 ; demandant de l'aide pour un pont sur la Rivière Bécancour, 133.

Bill présenté :

Bill pour autoriser le conseil du comté de Nicolet à ériger la paroisse de Ste Marie de Blanford en municipalité de paroisse, 79.

6e VOLUME.—SESSION 1872.

Fait partie des comités suivants :

Ordres permanents, 12 ; Agriculture, 13 ; Industries, 34 ; Chasse, 85 ; Code municipal, 58.

Pétitions présentées :

Du Rév. Louis Th. Fortier et *al.*, de St-Jean-Baptiste de Nicolet, 36 ; demandant de l'aide pour un pont sur la rivière Nicolet, 39.

Du Rév. Ch. Z. Garceau et *al.*, de St-Pierre les Becquets, 36 ; demandant de l'aide pour un chemin, 39.

De Antoine Mayrand, de la paroisse de Nicolet, 52 ; demandant la permission exclusive de construire, sur la rivière Nicolet, des bômes, depuis le bout nord de l'Isle de la Fourche, en descendant, jusqu'à la terre de l'honorable J. B. George Proulx, 64.

De Charles Garneau, sergent-d'armes de l'Assemblée législative de la province de Québec ; demandant que la Chambre définisse les pouvoirs du sergent-d'armes, 83.

De E. Beaubien et *al*, du village de Nicolet, 108 ; demandant que le bill pour incorporer la ville de Nicolet ne devienne pas loi, 121.

De Marie-Louise Levasseur, épouse de Antoine Mayrand, de Nicolet, 112 ; demandant de l'aide pour bâtir un pont sur la rivière Bécancour, 128.

BIBLIOTHÈQUE UNIVERSITÉ DE SHERBROOKE

METHOT, M. F.-X.-O. :—(*Suite.*)

Bills présentés :

Bill pour incorporer la ville de Nicolet, 72.

Bill pour autoriser Antoine Mayrand, de Nicolet, à construire des piliers et des estacades flottantes dans la rivière Nicolet, 84.

Motion :

Que la pétition de *Charles Garneau*, sergent d'armes de l'Assemblée législative de la province de Québec, demandant que la Chambre définisse les pouvoirs du sergent d'armes, soit renvoyée au comité permanent des dépenses contingentes ; adoptée, 136.

7e VOLUME—SESSION 1873-74.

Fait partie des comités suivants :

Ordres permanents, 25 ; Agriculture ; Industries, 26.

Pétitions présentées :

Des Sœurs de l'Assomption de la Vierge, de la paroisse de Saint-Jean Baptiste de Nicolet ; demandant de l'aide pour un institut dans la dite paroisse, 28.

Du Conseil de ville de la ville de Nicolet, 52 ; demandant des amendements à son acte d'incorporation ; reçue et lue, 52.

Bill présenté :

Bill pour amender l'acte d'incorporation de la ville de Nicolet, 64.

8e VOLUME.—SESSION 1874-75.

Fait partie des comités suivants :

Ordres permanents ; Bills privés ; Impressions ; Industries ; Agriculture, 25 ; Comité conjoint des impressions, 26.

Pétitions présentées :

De Charles Côté et *al.*, des Trois-Rivières, 49 ; demandant la passation d'un acte lui donnant le privilège exclusif de construire des estacades (*booms*) dans une certaine partie de la rivière Bécancour, 55.

Du Révérend Chs. Bellemare et *al.*, du canton de Blandford, 59 ; demandant de l'aide pour un chemin, 70.

Du conseil municipal du comté de Nicolet, 59 ; demandant l'abrogation de la 12e section du ch. 57 des Statuts de la Province de Québec, intitulé : " Acte pour amender l'acte d'incorporation de la cité des Trois-Rivières, "69.

De Charles Legris et *al.*, de Ste-Monique, et St-Zéphirin de Courval, 103 ; demandant que les conclusions des pétitions pour la construction d'un pont sur la rivière Nicolet, au lieu appellé Chatillon, ne soient pas accordées, 118.

METHOT, M. F.-X.-O. :—(*Suite.*)

Bill présenté :

Bill pour autoriser Charles Côté, écuier, à construire des piliers et des estacades sur la rivière Bécancour, 67.

Motion :

Pour ajourner les débats dans l'affaire Dansereau ; négativée, 218.

9e VOLUME.—SESSION 1875.

(Réélu le 7 juillet 1875.)

Fait partie des comités suivants :

Ordres permanents ; Bills publics, 17 ; Impressions ; Comptes publics ; Agriculture ; Industries, 18 ; Comité conjoint des impressions, 20 ; Flottage du bois de corde sur la rivière St-François, 114.

Pétition présentée :

De la Cie de navigation Union, 19 ; demandant des amendements à son acte d'incorporation et pour autres fins, 22.

Bill présenté :

Bill pour accorder à la Cie de navigation Union, incorporée par lettres patentes, un nouvel acte d'incorporation avec des pouvoirs plus étendus, 43.

10e VOLUME.—SESSION 1876.

Documents relatifs à son élection contestée mis devant la Chambre, 16. *Appendice No 3*, page 210.

Election annulée et M. *Méthot* déclaré inéligible, 210.

BIBLIOTHÈQUE UNIVERSITÉ DE SHERBROOKE

MOLL, M. Louis-Joseph :—Elu, le 10 septembre 1867, député du comté de BERTHIER.

1er VOLUME.—SESSION 1867-68.

Prête serment et prend son siège, 2.

Fait partie des comités suivants :

Dépenses contingentes, 7 ; Limites des comtés de Berthier et Joliette, 46.

Pétition présentée :

De Elzéar Cantin et *al.*, de St-Gabriel de Brandon, 70 ; demandant de l'aide pour le paiement des arrérages qu'ils doivent au gouvernement, 75.

2e VOLUME.—SESSION 1869.

Fait partie des comités suivants :

Dépenses contingentes, 16 ; Limites des comtés de Joliette et Berthier, 45 ; Bill concernant les cadastres, 120 ; Bill concernant la vente des propriétés foncières par les municipalités, 140.

Pétitions présentées :

De Ambroise Gravelle et *al.*, de Brandon, 14 ; demandant de l'aide pour des chemins, 20.

De E. Octavian Cuthbert et *al.*, des paroisses de Berthier, Isle du Pads et autres lieux, dans le comté de Berthier, 38 ; demandant des amendements aux lois de la chasse, 42.

Du Conseil de ville de la ville de Berthier, 86 ; demandant que le Code municipal soit amendé de manière à ce que la ville de Berthier continue à être régie par sa charte spéciale, l'acte 29 Viet., ch. 61, 93.

3e VOLUME.—SESSION 1869-70.

Fait partie des comités suivants :

Adresse en réponse au discours du Trône, 10 ; Dépenses contingentes, 13 ; Code municipal, 21.

Pétitions présentées :

De Louis Demers et *al.*, de la paroisse de St-Gabriel de Brandon, 26 ; demandant qu'il soit statué si leurs terres font partie du domaine des terres de la Couronne ou de la seigneurie de Lanaudière, 29.

Du Révérend J. J. Desautels, de St-Damien, 45 ; demandant de l'aide pour des chemins, 52.

De J. O. Laurendeau et *al.*, de la paroisse de St. Gabriel de Brandon, 126 ; demandant de l'aide pour un pont sur la rivière Maskinongé, 131.

MOLL, M. L.-J. :—(*Suite.*)

Motion :

Seconde l'adresse en réponse au discours du Trône, 8.

4e VOLUME.—SESSION 1870.

Fait partie du comité suivant :

Dépenses contingentes, 10.

Pétitions présentées :

De E. Octavian Cuthbert et *al.*, 41 ; demandant que la concurrence de juridiction entre les cours de circuit de comté et les cours de circuit de district soit abrogée, 55.

De J. B. Turgeon et *al.*, de St-Gabriel de Brandon, 55 ; demandant que les limites de la Seigneurie Lanaudière soient de nouveau tracées, 62.

De E. Joly et *al.*, de la paroisse de St Damien, 58 ; demandant de l'aide pour chemins et pour autres fins, 69.

BIBLIOTHÈQUE UNIVERSITÉ DE SHERBROOKE

MOLLEUR, M. Louis:—Elu, le 3 septembre 1867, député du comté d'IBERVILLE.

1er VOLUME.—SESSION 1867-68.

Fait partie des comités suivants :

Chemins de fer, 7 ; Notariat, 76.

Pétitions présentées :

De la municipalité de la paroisse de St-Alexandre, 36, de la municipalité de la paroisse de St-Sébastien,—et de la municipalité de la paroisse de St-George de Henryville, tous du comté d'Iberville, 38 ; de John M. Park et *al.*, du comté de Shefford, 50 ; demandant des amendements à l'acte municipal et à la loi d'agriculture, 41, 54.

De L. Roy et *al.*, de St-George de Henryville, 67 ; demandant que le tracé Robinson soit choisi pour y faire passer le chemin de fer Intercolonial, 75.

De A. L. Demers et *al.*, de St-George de Henryville, 93 ; demandant des amendements à l'acte concernant les voitures pour chemins d'hiver, chap. 31 des S. R. B. C. 113.

Bills présentés :

Bill pour amender l'acte d'agriculture, chap 26 des statuts refondus pour le Bas-Canada, 54.

Bill pour amender l'acte concernant les voitures pour chemins d'hiver, chap. 31 des statuts refondus pour le Bas Canada, 75.

2e VOLUME.—SESSION 1869.

Fait partie du comité suivant :

Chemins de fer, 15.

Bill présenté:

Bill concernant les voitures pour chemins d'hiver, 25.

Motion :

Que la Chambre se forme en comité général sur le bill concernant les voitures pour chemins d'hiver ; adoptée, 106.

3e VOLUME.—SESSION 1869-70.

Fait partie des comités suivants :

Chemins de fer, 13 ; Caisses de dépôts et de consignation, 34 ; Compagnies à fonds social, 42.

Pétition présentée :

De Frs. Béchard et autres, du comté d'Iberville, 129 ; demandant des amendements a l'acte concernant la profession du Notariat, 133.

MOLLEUR, M. L. :—(*Suite.*)

Bill présenté :

Bill pour amender l'acte concernant les voitures pour chemins d'hiver, 54.

4e VOLUME.—SESSION 1870.

Fait partie des comités suivants :

Chemins de fer, 10 ; Comptes publics, 20 ; Protection des forêts contre les incendies, 57.

Pétitions présentées :

De L. Roy et autres,—de J. Hogle et autres, de St-George de Henryville,—de Augustin Choinière et autres, de St-Athanase, 68,—de R. Bowers et autres, de St-Sébastien, 61 ; demandant une charte pour la construction d'un chemin de fer depuis le bureau de poste de Aird jusqu'à St-Jean qui sera appelé " La compagnie du chemin de fer du Canada et de Rutland ; recues et lues, 63, 87.

Du conseil de ville de la ville d'Iberville, 68,—et du Révérend C. St-George et autres, de la ville d'Iberville, 79 ; demandant des amendements à l'acte d'incorporation de la dite ville, 70, 80.

De E. R. Demers et autres,—et de J. B. Chevalier et autres, 123,—de C. Loupret et autres, 144,—et de J. E. Godreau et autres, de St-Sébastien, 171 ; tous du comté d'Iberville ; demandant l'abolition du Conseil Législatif, 138, 162, 175.

Bill présenté :

Bill pour amender l'acte d'incorporation de la ville d'Iberville, 90.

Motions :

Pour renvoyer de nouveau à un comité général le bill concernant le Code municipal ; adoptée, 86.

Pour renvoyer de nouveau à un comité général certaines résolutions pour venir en aide à certaines compagnies de chemins de fer ; négativée, 147.

Autre amendement pour le même objet proposé et motion retirée, 147.

5e VOLUME.—SESSION 1871.

(Réélu le 13 juillet 1871.)

Fait partie des comités suivants :

Chemins de fer ; Comptes publics, 11 ; Amélioration des chemins publics, 41 ; Industries, 110.

Présente le 1er rapport du comité spécial chargé de s'enquérir des meilleurs moyens de pourvoir à l'amélioration des chemins publics, 60 ; le Second, 127.

BIBLIOTHÈQUE UNIVERSITÉ DE SHERBROOKE

MOLLEUR, M. L. :—(*Suite.*)

Pétitions présentées :

De L. Demers et *al.*, de St-George de Henryville, 77,—de John Latimer et *al.*, du comté d'Iberville, 126 ; demandant l'abolition du Conseil législatif, 94, 133.

De A. L. Demers et *al.*, de St-George de Henryville, 77,—de F. Béchard et *al.*, du comté d'Iberville, 83,—et de Augustin Choinière et *al.*, de la paroisse de Saint-Athanase, 126 ; demandant de l'aide pour améliorer les chemins publics, 94,133.

Bill présenté :

Bill pour amender les articles 2123 et 2124 du Code civil du Bas-Canada, 110.

Adresse :

Poudre :—Etat détaillé constatant le nombre de licences pour vendre de la poudre, en vertu de l'acte 34 Vict. ch. 2, pour refondre et amender la loi relative aux licences, et aux droits et obligations des personnes tenues d'en être munies, etc., 38.

Motion :

Que le rapport du comité spécial nommé pour s'enquérir des moyens les plus propres à promouvoir l'amélioration des chemins publics en cette province, soit renvoyé au comité conjoint des impressions de la Législature ; adoptée, 158.

6e VOLUME.—SESSION 1872.

Fait partie des comités suivants :

Chemins de fer, 12 ; Comptes publics, 13.

Pétition présentée :

De Edouard Gibouleau et *al.*, de la paroisse de Notre-Dame des Anges, comté de Missisquoi, 75 ; demandant à être annexés au comté d'Iberville pour les fins judiciaires, municipales, scolaires et autres, 88.

Bill présenté :

Bill pour amender les articles 2123 et 2124 du Code civil du Bas-Canada, 54.

7e VOLUME—SESSION 1873-74.

Fait partie des comités suivants :

Chemins de fer, 25 ; Comptes publics ; Industries, 26.

Pétition présentée :

De A. Tassé et *al.*, 64 ; demandant la permission de prélever une taxe spéciale pour la construction d'un établissement pour l'éducation supérieure, dans la ville d'Iberville ; reçue et lue, 65.

MOLLEUR, M. L. :—(*Suite.*)

Bill présenté :

Bill pour autoriser les commissaires d'école de la ville d'Iberville à prélever une certaine somme pour l'érection d'une maison d'éducation commerciale supérieure, 71.

Motion :

Amendement (à la motion pour concours dans la résolution du comité des subsides concernant les dépenses pour préparer les bâtiments destinés aux aliénés)—qu'il est désirable qu'avant que cette somme soit votée, le gouvernement fasse connaître à cette Chambre d'une manière précise, comment et où devra être employée cette somme, 114.

8e VOLUME.—SESSION 1874-75.

Fait partie des comités suivants :

Chemins de fer ; Comptes publics ; Industries, 25 ; Assurances mutuelles, 37.

Presente le rapport du comité spécial au sujet des assurances mutuelles contre le feu, 96.

Bill présenté :

Bill pour établir des assurances mutuelles sous le contrôle et la garantie des municipalités, 100.

Adresses :

Cies chemins de fer :—Sommes d'argent payées aux—qui ont droit à des octrois publics en vertu de la loi ; copie des demandes ; autorités en vertu desquelles ces sommes ont été payées, etc., 87. Réponse, 119. (*Document No. 31.*)

Dépots judiciaires :—Montants déposés par Michel Mathieu, écuier, shérif du district de Beauharnois, etc., 88. Réponse, 97. (*Document No. 28.*)

Gauthier, D. Z :—Instructions données à—relativement à la conduite des affaires criminelles dans le district de Richelieu depuis le 1er janvier 1874, 88. Réponse, 237. (*Document No. 38.*)

Magistrats de district :—Nombre de causes jugées par les—, nombre de cours établies dans chaque district, etc., etc., 30. Réponse, 238. (*Document No. 36.*)

9e VOLUME.—SESSION 1875.

(Réélu, par acclamation, le 30 juin 1875.)

Fait partie des comités suivants :

Comptes publics ; Industries, 18 ; Dépenses contingentes, 17 ; Assurances mutuelles contre le feu, 23 ; Flottage du bois de corde sur la rivière St-François, 114.

BIBLIOTHÈQUE UNIVERSITÉ DE SHERBROOKE

MOLLEUR, M. L. :—(*Suite.*)

Pétition présentée :

Du Rév. O. Désorcy et *al.*, de St-Alexandre, 22 ; demandant un acte permettant l'établissement de sociétés d'assurances mutuelles contre le feu, 30.

Motion :

Pour renvoyer à six mois la seconde lecture du bill pour aider à subvenir aux fins de l'administration de la justice ; négativée, 155.

10e VOLUME.—SESSION 1876.

Fait partie des comités suivants :

Comptes publics, 24 ; Industries, 25 ; Flottage du bois de corde sur la rivière St-François, 48.

11e VOLUME.—SESSION 1877-78.

Fait partie des comités suivants :

Comptes publics, 34 ; Industries, 35 ; Acte des chemins de fer de Québec, 187.

Bills présentés :

Bill pour amender le Code municipal de la province de Québec aux fins de permettre l'établissement de Compagnies d'assurances mutuelles sous le contrôle et la garantie des municipalités, 55.

Bill pour amender le ch. 70 des S. R. B. C., intitulé : " Acte concernant les compapagnies à fonds social pour la construction des chemins de fer et de certains autres travaux," 55.

12e VOLUME—SESSION 1878.

(Réélu le 1er mai 1878.)

Fait partie des comités suivants :

Pour préparer les listes des comités permanents, 23 ; Chemins de fer ; Comptes publics ; Industries, 31 ; Amélioration des chemins, 51.

Présente le premier rapport du comité spécial pour étudier les moyens d'améliorer les chemins en cette province, 64 ; le second, 124.

Motion :

Sous-amendement à l'amendement de l'hon. M. *Chapleau* à la motion pour l'adoption de l'adresse en réponse au discours du Trône ; Objecté que le sous-amendement n'est pas dans l'ordre ; M. l'Orateur décide qu'il est dans l'ordre ; appel est fait de sa décision ; laquelle est confirmée par la Chambre, 7. Débats sur le sous-amendement ajournés, 7, 9, 10, 11, 13, 16, 19. Débats repris, 8, 10, 11, 13, sous-amendement négativé, 15.

MOLLEUR, M. L. :—(*Suite.*)

Divers :

Appelé à remplacer temporairement M. l'Orateur au fauteuil, 13, 29, 71.

13e VOLUME.—SESSION 1879.

Fait partie des comités suivants :

Pour préparer les listes des comités permanents, 13 ; Chemins de fer ; Comptes publics ; Industries, 40 ; Enregistrement, 41 ; Assurances mutuelles contre le feu, 213.

Nommé *Président* du comité permanent des *Comptes publics* ; présente le 1er rapport, 154.

Présente le rapport du comité spécial sur les *assurances*, 221.

Présente le rapport du comité spécial sur les *enregistrements*, 59.

Pétition présentée :

De J. O. Hénault et autres, de Peterborough, 178 ; demandant de l'aide pour un pont sur la rivière Mastigouche, 119.

Bills présentés :

Bill pour amender l'acte des clauses générales des corporations de ville (40 Vic., ch. 29), 130.

Bill pour établir des Compagnies d'assurance mutuelle, 154.

Bill pour amender le Code municipal, 250.

Divers :

Appelé à remplacer temporairement M. l'Orateur au fauteuil, 89, 153, 218, 235, 267, 290.

14e VOLUME.—SESSION 1880.

Fait partie des comités suivants :

Pour préparer les listes des membres, 10 ; Chemins de fer ; Comptes publics ; Industries 20.

Pétition présentée :

Du Conseil de ville de la ville d'Iberville, 66 ; demandant des amendements à son acte d'incorporation, 84.

Bills présentés :

Bill pour amender l'acte pour établir des Compagnies d'assurance mutuelle, 31

Bill pour amender l'acte d'incorporation de la ville d'Iberville, 94.

BIBLIOTHÈQUE UNIVERSITÉ DE SHERBROOKE

MOLLEUR, M. L. :—(*Suite.*)

15e VOLUME.—SESSION 1881.

Fait partie des comités suivants :

Pour préparer les listes des comités permanents, 8 ; Chemins de fer, 17 ; Comptes publics ; Industries, 18 ; Code municipal, 39.

Pétitions présentées:

Des municipalités des paroisses de St-George de Henryville, comté d'Iberville et de St-George de Clarenceville, comté de Missisquoi, 26 ; demandant un acte ordonnant la ré-ouverture d'une route dans St-George de Henryville, 35.

De Pierre Bilodeau et *al.*, de St-Athanase, 47 ; demandant des amendements à la loi des licences, 60.

De J. E. Godreau et *al.*, notaires publics, 72 ; demandant des amendements aux lois concernant l'enregistrement et le notariat, 90.

De J. E. Létourneau et *al.*, de St-Sébastien,—et de L. Trudeau et *al.*, de Henryville, 72, 90, —et de F. Béchard et *al.*, de St-Grégoire d'Iberville, 146, 165 ; demandant que le bill concernant l'Université Laval ne devienne pas loi.

Bills présentés :

Bill pour diminuer les occasions qui portent à l'intempérance, 41.

Bill pour amender les articles 2009, 2103 et 217 du Code civil du Bas-Canada, 42

Bill ordonnant la ré-ouverture d'un chemin dans la paroisse St-George de Henryville, dans le comté d'Iberville, 73.

Divers :

Appelé à remplacer temporairement M. l'Orateur au fauteuil, 132.

MONFETTE, M. Joseph-Victor :—Elu, le 17 juin 1890, député du comté de NICOLET.

25e VOLUME.—2ème SESSION 1890.

Fait partie des comités suivants :

Agriculture, immigration et colonisation ; Industries 27 ; Code municipal, 117.

Bills présentés :

Bill pour amender le Code municipal, 31.

Bill pour amender l'article 403 du Code municipal, 82.

MORIN, M. Joseph :—Elu, le 14 octobre 1886, député du comté de CHARLEVOIX.

21e VOLUME.—SESSION 1887.

Fait partie des comités suivants :

Chemins de fer ; Comptes publics ; Agriculture, immigration et colonisation ; Impressions, 210.

Bill présenté :

Bill pour amender le Code du notariat, 44.

Interpellation au Ministère :

Chemin du Saguenay :—A qui a été donné l'entretien du—? 89.

Ordres de la Chambre :

Callières :—Etat des sommes d'argent provenant de la coupe des bois dans le canton— du 1er juillet 1883 au 1er août 1887, 182. Réponse, 214. (*Document No. 90.*)

Charlevoix :—Etat des sommes dépensées dans—, depuis le 1er juillet 1886, pour colonisation, 236.

22e VOLUME—SESSION 1888.

Fait partie des comités suivants :

Agriculture ; Comptes publics ; Chemins de fer, 45.

23e VOLUME.—SESSION 1889.

Fait partie des comités suivants :

Agriculture, 27 ; Comptes publics ; Chemins de fer, 26.

Interpellations au Ministère :

Inspecteur des Sociétés de construction :—Est-ce l'intention du gouvernement de nommer un— ? 275.

Syndics des chemins à barrières de la Rive Nord :—Combien doivent-ils encore sur le prêt pour réparation du pont Dorchester ? 321.

24e VOLUME.—1ère SESSION 1890.

Fait partie des comités suivants :

Agriculture ; Immigration et Colonisation ; Chemins de fer ; Comptes publics, 72.

Présente le 3e rapport du comité permanent des *Comptes publics*, 496.

BIBLIOTHÈQUE UNIVERSITÉ DE SHERBROOKE

MORIN, M. JOSEPH :—(*Suite.*)

Pétitions présentées :

Du Rév. Amb. Fafard, prêtre de la Baie St-Paul, 79 ; demandant un acte constituant en corporation "l'Hospice Ste-Anne de la Baie St-Paul," 99.

De J. B. Robitaille et *al.*, de la cité de Québec, 79 ; demandant l'incorporation de la Société bienveillante de St. Roch, 99.

Bill présenté :

Bill constituant en corporation le Rév. Ambroise Fafard, pour des fins de charité, sous le nom de "l'Hospice Sainte-Anne de la Baie Saint-Paul," 111.

25e VOLUME.—2e SESSION 1890.

(Réélu, par acclamation, le 10 juin 1890.)

Fait partie des comités suivants :

Comptes publics ; Chemins de fer ; Agriculture, immigration et colonisation, 27.

MOUSSEAU, L'hon. Joseph-Alfred :—Elu, le 26 août 1882, député du comté de JACQUES-CARTIER.

17e VOLUME.—SESSION 1883.

Certificat de son élection, 9 ; Prête serment et prend son siège, 12.

Nommé Commissaire de l'économie interne de la Chambre, 61.

Fait partie des comités suivants :

Pour préparer l'adresse en réponse au discours du Trône, 24 ; Pour préparer les listes des comités permanents, 28 ; Bibliothèque, 28 ; Privilèges et Elections, 40 ; Impressions, 41 44 ; Règles de la Chambre, 136.

Présente le rapport du comité spécial pour préparer l'adresse en réponse au discours du Trône, 24.

Pétitions présentées :

Des Dames Directrices de l'Asile des orphelins catholiques romains, Montréal, 20 ; demandant de l'aide, 32.

Du Rév. R. Rousseau, directeur de l'Hopital St-Charles, 35 ; demandant que son allocation annuelle soit augmentée, 40

De *The Women's Hospital*, Montréal, 39 ; demandant que leur allocation annuelle soit continuée et augmentée, 46.

Des Sœurs de l'Asile de la Providence, Montréal, 39 ; demandant que leur allocation annuelle soit continuée, 46,

Des Sœurs de l'Asile de la Providence, Montréal, 39 ; demandant de l'aide pour la salle d'Asile de St-Vincent de Paul, 46.

Du Dispensaire Ophthalmique, établi de l'asile de Nazareth, Montréal, 49.

Du Révérendissime Evêque Catholique romain de Montréal, 50 ; demandant un acte autorisant la construction d'une nouvelle église dans la paroisse de St-Charles-Borromée, de Joliette, 59.

Du Dispensaire de Montréal, 98.

Bills présentés :

Bill concernant la prestation des serments d'office, 12.

Bill concernant la pétition de droit, 38.

Bill pour légaliser le dépôt du plan et du livre de renvoi de la paroisse de St-Louis, comté de Richelieu, 47.

Bill concernant le département du Procureur-Général, 47.

Bill pour étendre les dispositions de l'acte 32 Vic., ch. 73, aux vicariats et aux préfêts apostoliques, 64.

Bill relatif aux compagnies d'assurance, 80.

Bill pour amender et refondre les divers actes concernant l'étude de l'anatomie, 183.

Bill pour amender la loi relative à la constitution de la Cour supérieure, 205.

Bill pour amender le Code de procédure civile, 270.

BIBLIOTHÈQUE UNIVERSITÉ DE SHERBROOKE

MOUSSEAU, L'HONORABLE J.-A. :—(*Suite*)

Motions :

Que le discours du Lieutenant-Gouverneur soit pris en considération, 15.

Que les votes et délibérations soient imprimés ; que des résolutions soient adoptées relatives à l'élection et au rapport d'élection d'un membre en certains cas ; à la corruption et aux intrigues, menées, qui pourraient avoir lieu à aucune élection ; à toute offre d'argent ou avantage fait à un membre dans le but de favoriser la passation d'une mesure quelconque, 15.

Pour la formation des comités permanents, 21.

Pour que les ordres du gouvernement aient la priorité les jeudis pendant le reste de la session, 93. Les mercredis ; adoptée, 163.

Que, vu la déclaration de l'hon. député de Mégantic (l'hon. M. *Irvine*) qu'il croit que certains noms ont été ajoutés à une des requêtes présentées à la Chambre à l'appui du bill pour incorporer la ville de Montmagny, la dite requête soit référée au comité des privilèges et élections, 231.

Qu'il y ait trois séances par jour ; adoptée, 248.

Pour renvoyer de nouveau à un comité général le bill pour amender la loi relative à la constitution de la Cour supérieure ; adoptée, 345.

Pour que la Chambre se forme en comité général sur résolutions concernant l'étude de l'anatomie, 181,—concernant l'emploi de sténographes officiels, 269.

18e VOLUME—SESSION 1884.

Documents relatifs à son élection contestée mis devant la Chambre, 2.

Election déclarée nulle par jugement de la Cour supérieure en date du 7 mai 1883, 3.

Mandat émis pour un nouveau bref d'élection, 7 ; Réélu le 20 septembre 1883 : Certificat de son élection, 8.

Accepte la charge de juge de la Cour supérieure ; nouveau bref émis, 10.

Déclaration de l'hon. M. *Mercier* relative à l'hon. M. *Mousseau* et à *J. G. H. Bergeron*, écr, au sujet du contrat pour la construction des bâtisses départementales, 306. Voir *Mercier, 18 Vol* ; *Session 1884* ; (*Divers*), page 1076.

MURPHY, M. Arthur :—Elu, le 1er mai 1878, député du district électoral de QUÉBEC-OUEST.

12e VOLUME—SESSION 1878.

Fait partie des comités suivants :

Chemins de fer ; Comptes publics ; Industries, 31.

13e VOLUME.—SESSION 1879.

Fait partie des comités suivants :

Chemins de fer ; Comptes publics ; Industries, 40.

Pétition présentée :

De E. Schwartz et *al.*, 18 ; demandant un acte pour autoriser les ministres de l'église connue sous le nom de " *Scandinarian Church*, " dans la province de Québec, à tenir des régistres de baptêmes, mariages et sépultures, 35.

Divers :

Appelé à remplacer temporairement M. l'Orateur au fauteuil, 121, 173.

14e VOLUME.—SESSION 1880.

Fait partie des comités suivants :

Chemins de fer ; Industries, 20.

Pétition présentée :

De *The Women's Christian Association, Quebec*, 77 ; demandant que son allocation annuelle soit continuée, 84.

15e VOLUME—SESSION 1881.

Fait partie des comités suivants :

Chemins de fer, 17 ; Industries, 18.

Pétitions présentées :

De la Société littéraire et historique de Québec, 97 ; demandant que son allocation annuelle soit continuée, 110.

De l'Institut littéraire de St-Patrice, Québec, 97 , demandant de l'aide, 110.

Interpellation :

Embranchement de la Pointe-Claire :—Le gouv. a-t-il l'intention de construire ou de permettre de construire l'— ? 67.

Motion :

Pour renvoyer de nouveau au comité des bills privés le bill accordant certains pouvoirs à la Cie de Téléphone Bell ; déclarée hors d'ordre, nul avis n'ayant été donné de cette motion, 231.

BIBLIOTHÈQUE UNIVERSITÉ DE SHERBROOKE

MURPHY, M. Owen :—Elu, le 14 octobre 1886, député de QUEBEC-OUEST.

21e VOLUME—SESSION 1887.

Fait partie des comités suivants :

Pour préparer l'adresse en réponse au discours du Trône, 28 ; Bills privés ; Comptes publics ; Industries, 38 ; Impressions, 210.

Nommé *Président* du comité conjoint des *Impressions*, 223.

Pétitions présentées :

De Hannah Martin, veuve de feu William Wallace Scott, en son vivant de la cité de Québec, et autres, 56 ; demandant un acte les autorisant à vendre certaine propriété substituée par le testament du dit feu William Wallace Scott, 72.

De *The Mount Hermon Cemetary*, 56 ; demandant des amendements à son acte d'incorporation, 72. Honoraire remis, 216.

De la Compagnie du chemin de fer de Québec, Montréal et Charlevoix, 135 ; demandant que le bill incorporant la Compagnie du chemin de fer Québec et Saguenay, ne devienne pas loi, 152.

Du Conseil de la Chambre de commerce de Québec, 135 ; demandant que certains amendements à la charte de la cité de Québec ne deviennent pas loi, 152.

Bills présentés :

Bill autorisant la vente d'une certaine propriété appartenant à la succession de feu William Wallace Scott, 81.

Bill amendant l'acte d'incorporation du Cimetière Mount Hermon, 96.

Motions :

Irlande :—Motion pour résolution exprimant les sentiments de regrets de voir qu'on a soumis au Parlement Impérial une mesure extrême de coercition et demandant que le principe du *Home Rule* soit accordé à l'Irlande ; Adoptée *nemine contradicente* ; Copies de cette résolution devant être transmises à Lord Salisbury, au Très Hon. W. C. Gladstone et à Chs S. Parnell, 91. Message au Conseil, 91. Résolution amendée et adoptée par le Conseil, 159. Amendement du Conseil adopté par la Chambre, 176.

Motion pour renvoyer à un comité spécial le bill concernant les commis voyageurs et les marchands ambulants ; négativée, 255.

Seconde l'adresse en réponse au discours du Trône, 18.

22e VOLUME.—SESSION 1888.

Fait partie des comités suivants :

Bills privés ; Comptes publics ; Industries, 45 ; Licences, 127 ; Bibliothèque, 166 ; Impressions, 152 ; Comité chargé de préparer une adresse en réponse au discours du Trône, 41 ; Listes des membres devant composer les comités permanents, 43.

MURPHY, M. O. :—(*Suite.*)

Pétitions présentées :

Des syndics de l'Eglise St-André, de Lévis, 78 ; demandant la passation d'un acte les autorisant à vendre un certain immeuble, 101.

De la communauté des Petites Sœurs des Pauvres, Montréal, 78 ; demandant un acte d'incorporation, 101.

De l'Association des marchands de vin et de liqueurs, de Québec, 92 ; demandant que certaines dispositions du bill pour amender la loi des licences de Québec ne deviennent pas loi, 107.

Bill présenté :

Bill constituant en corporation les Petites Sœurs des Pauvres, de Montréal, 122.

Motions :

Remise de l'honoraire payé sur le bill incorporant les Petites Sœurs des Pauvres, 246

Remise de l'honoraire payé sur le bill relatif à l'Eglise de St-André, Lévis, 408.

23e VOLUME.—SESSION 1889.

Fait partie des comités suivants :

Bills privés ; Comptes publics, 26 ; Industries, 27 ; Bibliothèque, 51 ; Impressions, 51 ; Listes des membres devant composer les comités permanents, 25 ; Chemins à barrières, 81 ; Traverse entre Québec et Lévis, 115.

Nommé *Président* du comité conjoint des *impressions*, 114, 2e, 171 ; 3e, 418.

Pétitions présentées :

De la Compagnie du Gaz de Québec, 26 ; demandant un acte amendant les actes concernant la dite compagnie, 30.

De Lawrence Lynch, de Québec, étudiant en droit, 26 ; demandant à être admis à la profession d'avocat, 29.

De C. J. Q. Coursol et Marie Henriette Coursol, 43 ; demandant un acte les autorisant à vendre certains biens substitués, 59.

De T. Ledroit et *al.*, marchands, de Québec, 243 ; demandant que le bill relatif à la cession des biens ne devienne pas loi, 254.

Bills présentés :

Bill amendant les actes concernant la Compagnie du Gaz de Québec, 45.

Bill autorisant le Barreau à admettre Lawrence Lynch au nombre de ses membres, 52. Honoraire remis, 274.

Bill autorisant la vente d'immeubles substitués par le testament de feue Dame Emilie H. H. Taché, 79.

BIBLIOTHÈQUE UNIVERSITÉ DE SHERBROOKE

MURPHY, M. O. :—(*Suite.*)

Motions :

Que la clause 4 de la 57 règle de cette Chambre, relative au bill concernant Lawrence Lynch, soit suspendue en autant qu'elle a rapport à ce bill ; débat, 105. Débat repris ; motion adoptée, 112.

Propose comme sous-amendement à l'amendement de M. *Bernatchez* pour renvoyer à un comité spécial le bill pour assurer une traverse régulière entre Québec et Lévis),—que certains noms soient ajoutés au comité proposé et sur objection, M. l'Orateur décide que le sous-amendement n'est pas dans l'ordre, 114.

Ordre de la chambre :

Ross *vs* Lambly :—Copie de tous documents et de toute correspondances *re* Mary Jane Ross *vs.* W. H. Lambly, régistrateur, 311.

Divers :

Demande à M. l'Orateur de vouloir bien déclarer qu'elle est l'interprétation qui doit être donnée à la section 4 de la règle 57 de cette Chambre dans son application au bill autorisant le Barreau de la province de Québec à admettre, après examen, Lawrence Lynch, au nombre de ses membres ; décision de M. l'Orateur, 112.

24e VOLUME.—1ère SESSION 1890.

Fait partie des comités suivants :

Pour préparer les listes des comités permanents, 37 : Bills privés ; Industries ; Comptes publics, 72 ; Impressions, 106.

Nommé *Président* du comité conjoint des *Impressions* ; présente le 1er rapport, 168 ; 2e, 310.

Pétitions présentées :

De l'Assemblée Montgomery No. 4073 des Chevaliers du travail,—de l'Union typographique de Québec No. 160,—et de l'Assemblée des mécaniciens, No. 10061 des Chevaliers du travail, Québec, 39 ; demandant : 1° un acte définissant la responsabilité des patrons ; 2° la nomination de un ou de plusieurs officiers, dans chaque district judiciaire, pour poursuivre en justice toutes personnes violant les lois soit locales ou fédérales : 3° un acte assurant aux manœuvres le montant de leur salaire, et que toutes personnes donnant des contrats soient tenues de voir que la main d'œuvre soit payée : 4° que le Lieutenant-Gouverneur et les maires soient seuls autorisés d'appeler les milices en temps d'émeute, 73.

De la Compagnie du gaz de Québec, 149 ; demandant que certaines parties du bill pour amender la charte de la cité de Québec ne deviennent pas loi, 163.

De la Corporation des pilotes, de Québec, 333 ; demandant que le bill pour amender les actes relatifs à la corporation des chemins à barrières de la rive nord à Québec, ne devienne pas loi, 347.

MURPHY, M. O. :—(*Suite.*)

Bill présenté :

Bill amendant la charte de la Compagnie du chemin de fer du Québec-Central, 112.

Motions :

Amendement pour renvoyer de nouveau à un comité géneral le bill amendant les actes concernant la Corporation de la cité de Québec ; négativé, 292.

Amendement pour renvoyer de nouveau à un comité général le bill incorporant la Compagnie des consommateurs de gaz de Québec ; négativé, 293.

Adresses et Ordres de la Chambre :

Accidents dans les fabriques et usines :—Etat du nombre des accidents arrivés dans les fabriques et usines de la province de Québec, dans le cours de l'année 1889, ainsi que le résultat de l'enquête faite, dans chaque cas, par les inspecteurs de manufactures de la province, Mitchell, Gagnon et Côté, 364. Réponse, 431. (*Document No. 210.*)

Ross vs Lambly :—Copie de tous documents et de toutes correspondances, *re* Mary Jane Ross *vs* W. H. Lambly, régistrateur. (Ordre du 8 mars 1889, page 311.) Réponse, 17. (*Document No. 27.*)

Rue Champlain, Québec :—Correspondance concernant le dernier éboulement de la rue Champlain, des ordres en Conseil relatifs au même objet et de tous les documents qui s'y rapportent, 152. Réponse, 173. (*Document No. 92.*)

Divers :

Documents relatifs à son élection contestée : lus et entrés dans les Journaux de la Chambre, son élection est annulée, 2. Nouveau bref émis, 4. Est réélu le 30 décembre, 1889 ; certificat de son élection, 12.

Rapporte certaines résolutions du comité des subsides, 193, 194, 221, 245, 249, 268, 286, 402, 404, 433, 496, 499, 500, 511, 512.

Ordonné que les documents originaux filés par M. *Murphy* devant le comité des *Privilèges et Elections in re Table Rock* lui soient remis, 495.

Pierre Evariste LeBlanc, député pour Laval, se lève de son siège et déclare qu'il est informé et qu'il se croit en état d'établir que *Owen Murphy*, député pour Québec Ouest, a profité de sa position de membre de cette Chambre et de son influence auprès de l'honorable *Arthur Turcotte*, député des Trois-Rivières, pour se faire concéder à prix réduit une propriété de grande valeur, située à Hull, et connue sous le nom de "*Table Rock*," 351. Pour détails, voir *Bernatchez* (*Divers*), page 171 ; *LeBlanc* (*Divers*), page 894 : et *Turcotte* (*Divers, Vol. 24.*)

25e VOLUME.—2e SESSION 1890.

(Réélu, le 17 juin 1890.)

Fait partie des comités suivants :

Comptes publics ; Industries, 27 ; Bibliothèque ; Impressions, 31.

Nommé *Président* du comité conjoint des *Impressions* ; présente le 1er rapport de ce comité, 92 ; 2e, 305.

BIBLIOTHÈQUE UNIVERSITÉ DE SHERBROOKE

NANTEL, M. Guillaume-Alphonse :—Elu, par acclamation, le 19 août 1882, député du comté de Terrebonne.

17e VOLUME.—SESSION 1883.

Certificat de son élection, 10 ; Prête serment et prend son siège, 12.

Fait partie des comités suivants :

Ordres permanents, 32 ; Bills privés, 40 ; Agriculture, 41 ; Code municipal, 48 ; Lois expirantes, 135.

Pétition présentée :

De John Rankin et *al.*, ; demandant un acte d'incorporation sous le nom de " Cie du chemin de fer " le Grand-Nord, " 59.

Bills présentés :

Bill pour incorporer la Cie du chemin de fer le Grand-Nord, 81.

Bill pour détacher le canton de Doucaster, situé dans le comté de Montcalm et l'annexer au comté de Terrebonne pour les fins parlementaires, judiciaires, d'enregistrement et toutes autres fins quelconques, 157.

Divers :

Appelé à remplacer temporairement M. l'Orateur au fauteuil, 105.

18e VOLUME—SESSION 1884.

Fait partie des comités suivants :

Bills privés, 51 ; Agriculture, 52 ; Lois expirantes, 88 ; Code municipal, 103 ; Chemins à barrières, 110 ; Acte électoral, 171 : Mousseau et Bergeron, 309 ; Hon. Honoré Mercier, 359.

Pétitions présentées :

Des Dames directrices de l'Asile des orphelins catholiques romains, de Montréal, 28.

De Cyrille Hector H. Champagne, 76 ; demandant un acte autorisant le Barreau de la province de Québec, à l'admettre après examen, à la profession de procureur et d'avocat, reçue et lue, 77.

De H. B. Lafleur et *al.*, de Ste-Adèle, 76 ; demandant le rétablissement du vote populaire par scrutin, dans les cas où le peuple est appelé à donner son opinion sur les affaires municipales, 88.

Bills présentés :

Bill autorisant le Barreau de la province de Québec à admettre, après examen, Cyrille Hector Andgrave *alias* Handgrave dit Champagne à la profession de procureur et d'avocat, 85.

Bill pour autoriser Dame Marie J. Thérèse LaRocque et son époux, J. Aldéric Ouimet, à vendre ou autrement aliéner certaines propriétés substituées, 106.

BIBLIOTHÈQUE UNIVERSITÉ DE SHERBROOKE

NANTEL, M. G.-A. :—(*Suite.*)

Bill pour amender le chapitre 17, de la 41me Victoria, intitulé : " Acte pour amender l'acte concernant les Cours des Commissaires pour la décision sommaire des petites causes, " 22.

Motions :

Amendement pour renvoyer au lendemain la seconde lecture de certaines résolutions concernant les licences ; adopté, 139.

Amendement pour renvoyer à six mois le comité général sur le bill pour définir la responsabilité des patrons ; adopté, 159.

Amendement pour renvoyer à trois mois la seconde lecture du bill pour abroger l'acte 32 Vic., ch. 29 ; adopté, 193.

Amendement (à la motion de M. *Lemieux*, que la charge de surintendant général des travaux de colonisation soit abolie),—que cette Chambre ayant pleine confiance que le gouvernement règlera cette matière pour le plus grand avantage de la colonisation, demande qu'on passe aux Ordres du jour, 274 ; adopté, 276.

Adresses et Ordres de la Chambre :

Benoit, M. P. B :—Correspondance entre le gouvernement et—se rapportant à l'ouverture du chemin du Lac Nominingue, la réserve d'un ou plusieurs cantons dans la vallée du Lièvre ou de la Kamika ; l'arpentage des lots demandés par la Société Montarville ; et la demande d'un subside pour le chemin de fer Montréal et Occidental, 79, 92.

Institution des Sourds Muets :—Correspondance se rapportant aux offres de l'—,de Mile End, offrant sa ferme de Terrebonne pour recevoir les Sourds Muets ; 143. Réponse, 154. (*Document No. 74.*)

Interpellations au Ministère :

Chemins de colonisation :—Le gouvernement verra-t-il à ce que les instructions aux conducteurs des—leur soient données en temps convenable ? 232.

Terres de la Couronne :—Les lois concernant la vente des—seront-elles amendées de manière à rendre libre toute vente de terrain arpenté et divisé en lots à coloniser ? 145.

Terres de la Couronne :—Les lois concernant la vente des—seront-elles amendées de manière à faire disparaitre les réserves de bois de pins faites même après l'émission des lettres patentes ? 145.

Vente des terres de la Couronne,—sera-t-elle faite aux colons à un taux uniforme et invariable ? 145.

19e VOLUME—SESSION 1885.

Fait partie des comités suivants :

Pour préparer l'adresse en réponse au discours du Trône, 12 ; Pour préparer les listes des comités permanents, 12 ; Règles de la Chambre, 23 ; Codification des statuts 34 ; Frontières Nord et Nord-Ouest, 97 ; Rapports des gardes chasse, 175 Code civil et Code de procédure civile, 223.

NANTEL, M. G.-A. :—(*Suite.*)

Bills présentés :

Bill pour amender l'acte 38 Vic., ch, 34 pour mieux régulariser les inhumations, 261.

Bill pour amender le Code municipal, 268.

Interpellations au Ministère :

Chemin de la Rive Nord :—Le gouvernement a-t-il eu connaissance d'un certain document ou requête à Sir *Hector Langevin*, ministre des Travaux publics, à Ottawa, et publiée dans l'*Etendard*, demandant que le gouvernement fédéral n'achète pas le — pour en faire la continuation du Pacifique, jusqu'à Québec ? 173.

Langevin, Sir Hector :—Le gouvernement se propose-t-il de favoriser la demande faite à Sir *Hector Langevin*, l'engageant à revenir au plan de la dernière session du parlement fédéral, à bâtir une seconde ligne de chemin, au pied des Laurentides, 173.

Motions :

Discours du Trône :—Propose l'adresse en réponse au Discours de Son Honneur à l'ouverture de la session, 10. Adoptée, 12. Renvoyée à un comité spécial, 12. Adresse rapportée, 12. Adoptée ; Ordre d'en faire la grosse ; devant être présentée par les membres du Conseil Exécutif, 14. Réponse, 38.

Amendement à la motion pour renvoyer de nouveau à un comité général le bill concernant les dépenses de la commission chargée de faire une enquête concernant le chemin de fer Q. M. O. et O., 137 ; adopté, 152.

Propose que, vu l'urgence, le bill pour amender l'acte 38 Vic., ch. 34, pour mieux régulariser les inhumations soit renvoyé à un comité de toute la Chambre, et qu'il passe par toutes ses phases.

Et objection étant faite qu'il n'y a pas urgence, et que le bill n'étant pas sur l'ordre du jour comme imprimé dans les langues française et anglaise, la Chambre ne peut pas le prendre en considération.

M. l'Orateur déclare que le Bill a été imprimé et distribué dans les deux langues et décide que c'est à la Chambre à décider la question d'urgence.

Et la question d'urgence étant mise aux voix, la Chambre se divise et la proposition est résolue affimativement, 298.

Adresses :

Chemin de fer provincial :—Correspondance au sujet de la demande de $6,000 par mille au Gouvernement Fédéral pour—depuis St-Martin à Québec, 180.

Montréal et Ouest :—Motion pour copie d'une requête demandant de l'aide pour la construction du chemin de fer de—, se dirigeant de St-Jérome à Notre-Dame du Désert ; bébats 174 ; Débats, repris ; motion adoptée, 175. Réponse, 209. *Impression ordonnée, 283.* (*Document No. 74.*)

BIBLIOTHÈQUE UNIVERSITÉ DE SHERBROOKE

NANTEL, M. G.-A. :—(*Suite.*)

Divers :

Les honorables députés de *Terrebonne* (M. *Nantel*) et d'*Ottawa* (*M. Duhamel*), s'étant tous deux levés pour adresser la parole à la Chambre, M. l'Orateur déclare, qu'ayant aperçu le député de *Terrebonne* debout le premier, il avait la parole, malgré que l'autre se soit fait entendre le premier.

M. *Gagnon* propose, que le député de *Terrebonne* ait la parole.

M. l'Orateur décide qu'ayant déclaré que le député de *Terrebonne* avait la parole, la motion de M. *Gagnon* n'est pas dans l'ordre.

Et les députés d'*Ottawa* et de *Terrebonne* ayant tous deux réclamé la parole.

L'honorable M. *Beaubien* propose, Que l'honorable membre pour le comté d'Ottawa ait la parole.

Et objection étant faite par M. *Gagnon*, que cette motion n'est pas dans l'ordre, puisque M. l'Orateur a accordé la parole au député de *Terrebonne*.

M. l'Orateur décide que la motion est dans l'ordre et que l'objection n'est pas bien soulevée.

Et la question étant mise aux voix, " Que l'honorable membre pour le comté d'*Ottawa* ait la parole, " la Chambre se devise et la proposition est résolue négativement, 236.

Divers :

Divers :—Pour déclaration de M. *Nantel* dans l'affaire du *Nouvelliste*, voir *Faucher d St. Maurice* (*Divers*), page 520.

20e VOLUME.—SESSION 1886.

Fait partie des comités suivants :

Pour préparer les listes des comités permanents, 16 ; Frontières Nord et Nord-Ouest, 24 ; Législation, 30 ; Codification des statuts, 57 ; Barreau, 211.

Pétition présentée :

De la Cie du chemin de fer le Grand Nord, 53 ; demandant des amendements à son acte d'incorporation, 70.

Bills présentés :

Bill amendant l'acte 46 Vic., ch. 87, incorporant la Cie du chemin de fer " Le Grand Nord, " 79.

Bill (du Conseil législatif) pour amender la loi relative à la constitution de la Cour supérieure, 340.

Interpellation au Ministère :

Juge résidant dans le district de Terrebonne :—Est-ce l'intention du gouvernement d'amender la loi de manière à nommer un—? 170.

ANTEL, M. G.-A. :—(*Suite.*)

Motions :

us-amendement à la motion de M. *Stephens* pour un rapport de toutes réclamations non payées dans chaque département ; adopté, 69.

e le député de Kamouraska (M. *Gagnon*) a encouru le déplaisir et la censure de cette Chambre et qu'il soit pour cela censuré ; Objection ; M. l'Orateur décide que cette motion est irrégulière, 140.

endement à la motion de l'hon. M. *Mercier* pour une adresse demandant copie de tous documents concernant la qualification foncière comme Conseiller législatif, de l'hon. M. *de la Bruère* ; amendement adopté, 285.

Adresses :

Cazes, Paul :—Etat de toutes les sommes payées à—, depuis le 2 mars 1878, 198.

ngelier, J. C. :—Etat de toutes les sommes payées à—, depuis le 2 mars 1879, 199.

bidoux, J. E. :—Etat de toutes les sommes payées à—, en 1879, 199.

rrebonne ;—Copie de la correspondance relative à la nomination d'un juge résidant dans et pour le district de—, 198. Réponse, 215. (*Document No. 43.*)

Divers :

ms entrés deux fois :—Motion étant faite que les noms de MM. *Faucher de Saint-Maurice* et *Nantel* soient entrés *Pour* et *Contre* dans la liste des votes ; M. l'Orateur ordonne au Greffier d'effacer ces noms dans *Contre*, 392.

r décisions de M. l'Orateur soulevées par ou contre M. *Nantel*, 58, 140, 392. Voir *Würtele, l'hon. M.* ; *Nos. 11, 28* et *45 de ses décisions* ; *20e Vol* ; *Session 1886.*

21e VOLUME—SESSION 1887.

Élu le 14 octobre 1886.)

Fait partie des comités suivants :

emins de fer ; Bills privés ; Agriculture, 38 ; Bureau d'examinateurs pour professions libérales, 141.

Pétition présentée :

Jérémie Paiement et Alfred Limoges, 15 ; demandant un acte autorisant la vente de certains immeubles dépendants de la succession de feu Antoine Paiement dit Larivière, 21,

Bills présentés :

autorisant la vente de certains immeubles appartenant à la succession de feu Antoine Paiement dit Larivière, 48.

pour amender l'article 521 du Code municipal, concernant les voitures d'hiver, 155.

NANTEL, M. G.-A. :—(*Suite.*)

Interpellations au Ministère :

Asile des aliénés, Commission royale, 110, 111.

Belleau, MM. J. F. et A. Marcotte, impressions par—, 138.

Cimon, F.-X :—Pétition de droit de—, 183.

Commission royale annoncée dans le discours du Trône, 138.

Conférence interprovinciale, 111.

Contribution spéciale pour Palais de justice, Québec, 60.

Erreur au sujet de l'acte pour amender la loi relative à la constitution de la Cour Supérieure, 133.

Impressions de la Chambre et des départements, 37.

Impressions officielles :—A qui est confié le contrat des—? 37.

Impressions sessionnelles :—Va-t-on demander des soumissions pour les—? 59.

Papineauville, Hartwell et Nominingue, octroi pour chemin—, 90.

Redistribution des collèges électoraux, 110.

Société de colonisation du district de Montréal, 90.

Vincent M. Elz. & fils, impressions sessionnelles, 138.

Motions :

Motion pour la seconde lecture du bill pour amender l'article 521 du Code municipal concernant les voitures d'hiver ; négativée, 210.

Amendement à la seconde lecture de certaine résolution relativement à la réclamation de la banque Jacques-Cartier contre le gouvernement, 198 ; négativé : 129.

Amendement à la motion pour comité des subsides (employés sessionnels), débat ajourné, 225. Débat repris ; amendement négativé, 227.

Amendement à la motion pour concours dans les résolutions des subsides, (fonds de pension des fonctionnaires de l'enseignement primaire,)256 ; négativé, 257. Autre amendement (nomination des employés) ; négativé, 275.

Adresses et Ordres de la Chambre :

Employés sessionnels :—Etat indiquant les noms, professions et résidences, etc., de toutes les personnes employées à la Chambre pour la présente session, 71. Réponse, 158, (*Document No. 74.*)

Gazette officielle :—Copie des soumissions et de tous documents se rapportant à l'octroi par le gouvernement Ross des contrats pour l'impression de la—, 234.

Montréal & Occidental :—Correspondance au sujet de la construction du chemin de fer—du 22 avril au 1885 au 31 mars 1887, 116. Réponse, 169. (*Document No. 7*

Travaux de colonisation :—Copie des rôles de paie par les différents conducteurs des—depuis 1883, pour les comtés de Terrebonne, Argenteuil, Ottawa et Montcalm, 111, 113.

BIBLIOTHÈQUE UNIVERSITÉ DE SHERBROOKE

ANTEL, M. G.-A. :—(*Suite.*)

22e VOLUME.—SESSION 1888.

Fait partie des comités suivants :

griculture ; Bills privés ; Chemins de fer, 45 ; Licences, 127 ; Comptes publics, 139 ; Législation et lois expirantes, 139 ; Bibliothèque, 166 ; Acte des journaliers de navires, 246.

Pétitions présentées :

Rév. A. Jodoin et *al.*, de St-Sauveur,—du Rév. F. X. Sauriol et *al.*, de Ste-Adèle, —de Godfroi Laviolette et *al.*, de St-Jérome, tous du comté de Terrebonne, 180 ; demandant que le projet de loi pour amender la loi des licences soit adopté, 198.

conseil de ville de la ville de Terrebonne, 54 ; demandant des amendements à son acte d'incorporation, 61.

Bill présenté :

ll amendant la charte de la ville de Terrebonne, '96.

Interpellation au Ministère :

t-il eu erreur dans une réponse à interpellation, disant que le Rév. M. Labelle avait acheté un certain nombre d'exemplaires de la brochure " *Notre Nord-Ouest Provinciul* " ? 260.

Adresses et Ordres demandés :

esteads :—Liste de tous les lots concédés comme—, 165. Réponse, 215. (*Document No. 62.*)

pecteur des mines :—Documents se rapportant à la nomination d'—, 217. Réponse, 267. (*Document No. 85.*)

L'Etendard " :—Etat des sommes payées ou dues à—depuis le 1er février 1887, 145.

cifique Canadien :—Contrat du 4 mars 1882 ; Copie de la vente de la section Est du Q. M. O. & O., 189. Réponse, 233. (*Document No. 75.*)

rrebonne :—Rapport d'inspection de J. B. Charleson au sujet des travaux de colonisation dans le comté de—, 393.

Motions :

riculture, immigration et colonisation :—Motion pour ajourner le débat sur la motion pour l'adoption du second rapport du comité permanent d'— ; adoptée, 308.

ie :—Motion pour renvoyer de nouveau à un comité général le bill pour amender les lois de la pêche ; Motion déclarée irrégulière, 325.

res publiques ;—Motion pour renvoyer de nouveau à un comité général le bill concernant les— ; Motion négativée, 370.

NANTEL, M. G.-A. :—(*Suite.*)

Divers sujets :

Pêche :—Objection faite en comité général à certaine clause du bill pour amender refondre les lois de la— ; rejetée par le Président du comité, M. *Laliberté* ; pel étant fait de sa décision, M. l'Orateur maintient l'objection, 214.

23e VOLUME.—SESSION 1889.

Fait partie des comités suivants :

Agriculture, 27 ; Chemins de fer, 26 ; Comptes publics ; Législation et lois expirant 26 ; Bibliothèque, 51.

Pétitions présentées :

De MM. Geoffrion, Dorion, Lafleur et Poirier, procureurs des grevés de substituti créées par le testament de feu Thomas Durocher et feue Marie Coulombe, épouse, 43 ; demandant un acte les autorisant à vendre certains immeubles,

Des exécuteurs testamentaires de feue Dame Marie Gen. Sophie Raymond, veuve feu l'honorable Joseph Masson, 43 ; demandant un acte les autorisant à ven certains biens retrocédés, 60.

Bills présentés :

Bill autorisant la vente de certaines propriétés substituées per feu Thomas Durocher feu Marie Coulombe, 95.

Bill autorisant les exécuteurs testamentaires de feue Dame Marie Gen. Sophie R mond à aliéner certains immeubles, 96.

Interpellations au Ministère :

Château de Ramezay :—A quel entrepreneur ont été confiés les travaux de réparat faits au—? 278.

Fonds d'emprunt municipal :—Quelles remises ont été faites au gouvernement ? 34.

Inspecteurs d'écoles :—Quels sont ceux dont les salaires ont été augmentés ? 275.

Lippens :—Le nommé B—, qui a été chargé par le gouvernement de faire des co rences sur l'agriculture, est-il le même B. Lippens qui est l'un des inspect d'écoles de la Province ? 277.

Tremblay :—Est-ce l'intention du gouvernement de se faire rembourser la somm $500 payée à M. P. E—, pour repatriement ? 343.

Tremblay, P. E. :—A-t-il été et est-il encore à l'emploi du gouvernement ? 34.

Motions :

Deux motions pour renvoyer de nouveau à un comité général le bill constituant en poration la Cie du chemin de fer du Nord-Central ; négativées, 150.

Pour renvoyer à six mois la 3e lecture du bill pour amender les articles 4653 et des S. R, B. C. ; négativée, 193.

BIBLIOTHÈQUE UNIVERSITÉ DE SHERBROOKE

NANTEL, M. G.-A :—(*Suite.*)

Pour renvoyer de nouveau à un comité de toute la Chambre le bill pour nommer Commissaires les membres d'un certain comité spécial de l'Assemblée législative ; amendé par un sous-amendement, 393.

Adresses et Ordres de la Chambre :

Arpenteurs :—Noms, domicile et montant payé a chacun des—, auxquels ont été confiés des ouvrages d'arpentage dans la province, 38. Réponse, 275. (*Document No. 134.*)

Boiron, Alexandre :—Somme payée à la Maison Picot, France, par l'entremise de—, son agent, 344.

Cantons arpentés :—Etat donnant les—, et livrés en vente pour les fins de la colonisation, depuis janvier 1887, 38. Réponse, 274. (*Document No. 132.*)

Fonds d'emprunt municipal :—Montant des remises faites à chaque municipalité : montant emprunté, etc., 48. Réponse, 341. (*Document No. 153.*)

Lessive "Phœnix" :—Correspondance et recommandation se rapportant à l'achat de la —, pour l'usage des ministères et édifices publics, 373.

Statuts Refondus de la province de Québec :—Montant payé, depuis le 1er février 1887, pour composition, impression et reliure, etc., des—, 203. Réponse, 244. (*Document No. 124.*)

24e VOLUME.- -1er SESSION.

Fait partie des comités suivants :

Legislation et Lois expirantes, 41 ; Agriculture ; Chemins de fer ; Comptes publics, 72; Bibliothèque, 106 ; Privilèges et Elections, 446.

Pétitions présentées :

Du maire et des conseillers de ville de la ville de Terrebonne, 29 ; demandant la refonte de la charte de la ville de Terrebonne et des actes qui l'amendent, 39.

De Joseph Lauzon et *al.*, de la ville de Terrebonne, 260 ; demandant de ne point procéder maintenant à la passation du bill relatif à la ville de Terrebonne, 272.

Bills présentés :

Bill concernant les emprunts publics, 358. M. l'Orateur déclare que la mesure est irrégulière, 449.

Bill pour mieux définir le mode d'aliéner certaines parties du domaine public, 421.

Bill (du Conseil) amendant et consolidant les actes d'incorporation de la ville de Terrebonne, 348.

Interpellations au Ministère :

Bois coupé sur les terres :—Les colons seront-ils protégés contre les propriétaires de limites ? 328.

Bouchette, Errol—est-il à l'emploi du gouvernement ? 389.

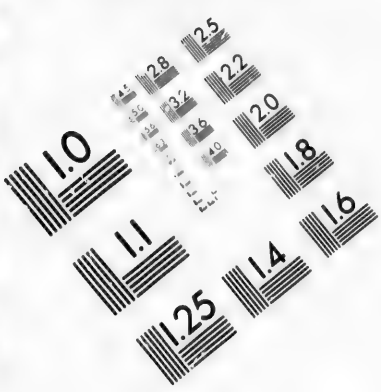

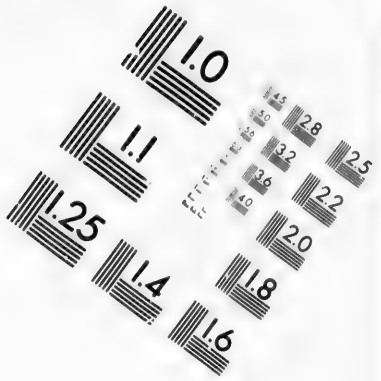

IMAGE EVALUATION TEST TARGET (MT-3)

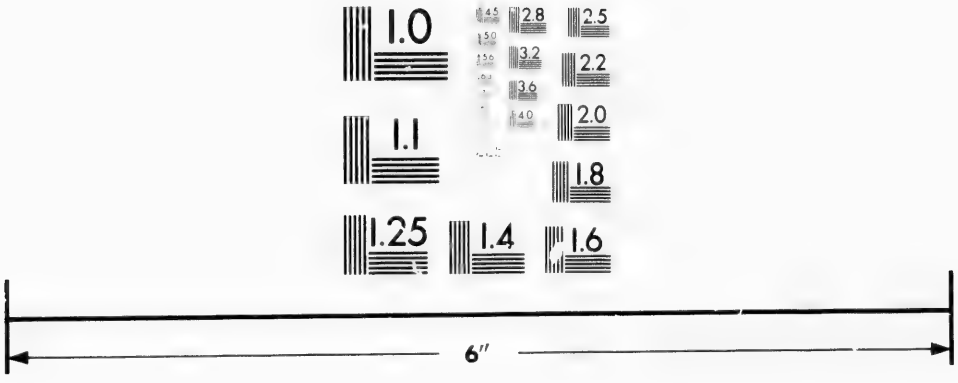

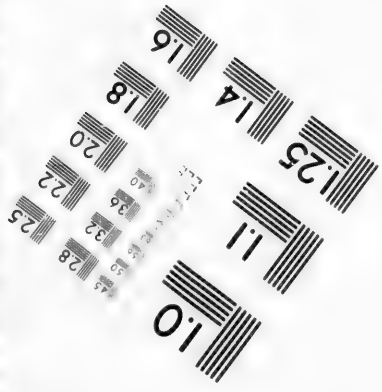

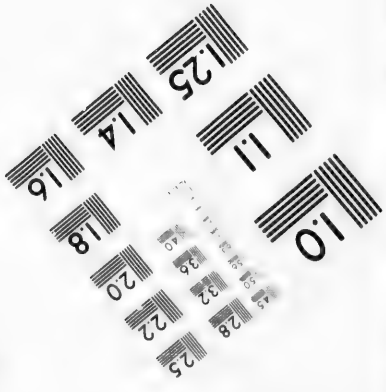

Photographic Sciences Corporation

23 WEST MAIN STREET
WEBSTER, N.Y. 14580
(716) 872-4503

NANTEL, M. G.-A. :—(*Suite.*)

Canada, A Memorial volume, E. B. Biggar, publisher, Montreal :—Combien d'exemplaires a-t-il été acheté de cet ouvrage et à quel prix ? 115.

Edwards & Cie :—Est-il à la connaisance du gouvernement que MM.—ont commis des empiètements sur lots dans Loranger ? 336.

Lamontagne,—Le procès—à Sherbrooke, vient-il d'être renvoyé au prochain terme ; pourquoi ? 359.

LeBel, M. Nathaniel :—Le gouvernement se propose-t-il de faire une enquête sur la conduite de— ? 361.

Magistrats de police, Montréal :—Est-ce l'intention d'augmenter leur salaire ? 115.

" Question Métisse " :—Le gouvernement a-t-il acheté un certain nombre d'exemplaires de " La Vérité sur la— " ? 83.

Sherbrooke, cour criminelle :—Est-il vrai qu'il n'y avait pas de fonds pour payer les témoins au dernier terme de la—? 359.

Sainte Anne des Plaines :—Ayant rapport au détachement de—,du comté de Terrebonne, pour l'annexer au comté de Laval, 234.

Soulanges et Vaudreuil :—Quelle somme a été accordée aux victimes de la grêle et des ouragans, en 1888 et 1889, dans—? 59.

Taillefer, M. Ephrem—est-il à l'emploi du gouvernement ou de la Chambre ? 464.

Vinet, M. :—Le gouvernement a-t-il eu connaissance de la décision du juge Cimon validant l'élection de— ? 480.

Motions :

Amendement (à l'adresse en réponse au discours du Trône),—au sujet de la coupe du bois marchand ; négativé, 33.

Amendement pour renvoyer de nouveau à un comité général certaine résolution relative à la coupe du bois marchand dans certains cas ; négativé, 129.

Amendement (à la motion pour comité des subsides),—Que cette Chambre déclare qu'il serait fatal à nos institutions et au crédit public de contracter aucun emprunt additionnel, sans que tel emprunt ne soit préalablement soumis à l'approbation du corps électoral, etc ; négativé, 495.

Amendement (à la motion pour comité général sur subsides),—dépenses de 1889-99 pour service public comparées à celles de 1885-86 ; négativé, 222.

Amendement (à la motion de M. *Robidoux*),—pour résolutions approuvant le projet de la construction d'un pont métallique à ou près de Québec) ; négativé, 436.

NANTEL, M. G.-A. :—(*Suite.*)

Adresses et Ordres de la Chambre :

Bossé, Monseigneur :—Copie de la lettre de—, adressée au gouvernement, en rapport avec les secours à donner aux pêcheurs du Labrador ; état détaillé des dépenses, achat de provisions, etc., par MM. Turner et Cie., et toute correspondances à ce sujet, 71. Réponse, 87. (*Document No. 61.*) *Impression ordonnée, 311.*

Carte de la province :—Dépôt sur le bureau de la Chambre, de la carte de la province, indiquant en couleurs différentes : 1. le domaine public actuellement sous licence de coupe de bois ; 2. le territoire non actuellement sous licence et non concédé, qui reste disponible pour l'exploitation forestière, 71. Réponse, 329. (*Document No. 159.*)

Charleson, J. B. :—Copie des instructions données à—, en rapport avec l'inspection des travaux et des dépenses des argents de colonisation dans le comté de Terrebonne et copie de son rapport à ce sujet. (Ordre du 10 juillet 1888, page 393.) Réponse, 15. (*Document No. 9.*)

Cimon, S. X., pétition de droit :—Document en rapport avec la réclamation de feu S. X. Cimon ou ses ayants-cause, et du dossier dans la pétition de droit accordée à ce sujet, avec les noms des avocats employés par le gouvernement, 98. Réponse, 177. (*Document No. 95.*)

Commissaires des terres de la Couronne :—Etat détaillé de toutes sommes payées par le—, depuis le 1er janvier 1890 jusqu'à ce jour, 281.

Corporations commerciales :—Liste de toutes les corporations commerciales qui ont payé la taxe directe, imposée par le Statut de 1882, durant le dernier exercice financier ; et montant payé par chacune, 171. Réponse, 208. (*Document No. 101.*) *Impression ordonnée, 311.*

Culture du tabac.—Copie de la lettre adressée, en février dernier, par le Dr. W. Grignon, de Ste-Adèle, au ministre de l'agriculture, dans le but d'avoir une conférence, par M. Foucher, sur la culture du tabac, 416. Réponse, 445. (*Document No. 224.*)

Fonds d'emprunt municipal :—Tableau indiquant les noms des municipalités endettées au fonds d'emprunt municipal, avant 1880 ; la date de leur emprunt ; le montant emprunté ; le montant dû en intérêts, suivant le statut de 1880, etc., 210. Réponse, 261. (*Document No. 127.*)

Gilmour *vs.* Paradis, et *al.*, :—Etat de toutes les sommes payées par le gouvernement à tout avocat ou bureau d'avocat, dans certaines causes plaidées devant le Conseil Privé de Sa Majesté, etc., etc., 191. Réponse, 333. (*Document No. 163.*) *Impression ordonnée, 476.*

Larivée, J. E :—Correspondances se rapportant à la poursuite contre J. E. Larivée, de Sandy-Bay, comté de Rimouski, pour vente de liqueurs sans licence, 290. Réponse, 290. (*Document No. 151.*)

Lamontagne, procès :—Etat des frais occasionnés à la Couronne par les trois ajournements du procès Lamontagne, à Sherbrooke, 387. Réponse, 445. (*Document No. 222.*)

NANTEL, M. G.-A. :—(*Suite.*)

Lebel, Nathaniel :—Correspondance au sujet des plaintes proférées contre M. Nathaniel Lebel, agent des terres de la Couronne, pour l'agence Grandville, 387. Réponse, 438. (*Document No. 214.*)

Livres achetés par le gouvernement :—Liste de tous les ouvrages littéraires, scientifiques et autres, achetés par le gouvernement, depuis janvier 1887, pour distribuer, soit aux écoles, soit aux membres de la Législature, 133.

Montréal & Occidental :—Ordres en Conseil se rapportant à la Compagnie du chemin de fer de Montréal & Occidental, depuis que la compagnie est en voie de formation à ce jour, 71.

Pêcheurs du Labrador :—Lettre de Monseigneur Bossé, adressée au gouvernement, en rapport avec les secours à donner aux pêcheurs du Labrador ; état détaillé des dépenses, achat de provisions, etc., par MM. Turner & Cie, et toutes correspondances à ce sujet, 71. Réponse, 87. (*Document No. 61.*) *Impression ordonnée, 311.*

Ponts en fer :—Production de tous comptes payés à des industriels belges pour tous matériaux, ponts en fer, etc., achetés en Belgique, 116. Réponse, 177. (*Document No. 96.*)

Rimouski, pont en fer à—:—Correspondance relativement à la construction d'un pont en fer à Rimouski, 290. Réponse, 304. (*Document No. 154.*)

Soulanges et Vaudreuil :—Documents ou correspondances relatifs au montant accordé dans les comtés de Soulanges et de Vaudreuil, pour indemniser les victimes des tempêtes de grêle et ouragans, durant 1888 et 1889, 71.

Terrebonne :—Documents au sujet du démembrement du comté de Terrebonne, pour fins parlementaires ou autres, 102. Réponse, 121, 202. (*Documents Nos. 74a* et *74b.*)

Terrebonne :—Correspondance au sujet de la remise des droits de la Couronne, sur la coupe du bois, dans les cantons du comté de Terrebonne, 290. Réponse, 444. (*Document No. 219.*)

Toupin, Joseph :—Document se rapportant à la nomination de Joseph Toupin, comme conseiller municipal pour la paroisse de la Longue-Pointe, en 1890, 279. Réponse, 283. (*Document No. 143.*)

Divers :

Documents relatifs à son élection contestée ; lus et insérés dans les Journaux de la Chambre ; son élection est maintenue, 4.

Pour décisions de M. l'Orateur contre bill ou motion de M. *Nantel*, 368, 448. Voir *Marchand, l'honorable F.-G. ; Nos. 26 et 32 de ses décisions* ; *Vol. 24* ; *1ère Session 1890.*

BIBLIOTHÈQUE UNIVERSITÉ DE SHERBROOKE

NANTEL, M. G.-A. :—(*Suite.*)

M. l'Orateur ayant appelé M. *de Grosbois*, député pour la division électorale de Shefford pour le remplacer temporairement au fauteuil ; objection étant faite que M. *Nantel*, débuté de Terrebonne, n'a pas le droit de parler seulement pour faire passer le temps, M. l'Orateur suppléant renvoie l'objection, disant qu'il ne peut peut pas limiter le député de Terrebonne sur la longueur de son discours ; mais il déclare que le dit député ayant, avec persistance, traité des sujets qui ne se rapportent pas à la question, et s'étant livré à des attaques personnelles et injurieuses envers des membres du gouvernement et de la Chambre, il demande à la Chambre de décider, par son vote, si elle est d'opinion qu'il soit permis au député de Terrebonne de continuer son discours. Il cite, à l'appui de cette décision, May, édition de 1883, page 350 ; et la question de savoir si M. *Nantel* doit continuer son discours étant posée, la Chambre décide dans la négative, 368. Motion que l'entré, ayant rapport à cet incident, soit rayée des Procès-verbaux de la Chambre comme étant injuste et injurieuse envers M. *Nantel* ; amendement proposé, débat, ajourné, 372. Résolu, *nemine contradicente*, que cette Chambre, sans se prononcer sur l'exactitude des faits consignés aux dits Procès-verbaux, dans le but de rétablir la paix et l'harmonie dans cette Chambre, ordonne que tout ce qui se rapporte à cet incident soit biffé des dits Procès-verbaux, et qu'il soit immédiatement procédé aux Ordres du jour, 379.

25e VOLUME.—2e SESSION 1890.

Fait partie des comités suivants :

Pour préparer les listes des comités permanents, 18 ; Comptes publics ; Chemins de fer, 27 ; Impressions, 31.

Bill présenté :

Bill pour enlever des doutes quant à l'existence légale du canton de Doncaster, comme municipalité scolaire, 171.

Interpellations au Ministère :

Compagnies de chemins de fer :—Combien le gouvernement compte-t-il retirer de la taxe nouvelle imposée sur certaines—? 301.

Emprunt de $750,000 a-t-il été dépensé ? 302.

Licences :—Combien le gouvernement compte-t-il retirer de la nouvelle loi des— ? 301.

Mines :—Le gouvernement tient-il des statistiques des remboursements des—? 194.

Mines :—Combien attend-on de l'opération de la nouvelle loi des— ? 301.

Pont à ou près de Québec :—Le gouvernement va-t-il présenter à cette session une mesure pour la construction d'un—? 289.

Société d'agriculture de Bellechasse, a-t-elle été payée du montant qui lui revenait ? 119.

St-Michel de Bellechasse ;—Quel est le montant remis à—sur l'emprunt municipal ? 84.

NANTEL, M. G.-A. :—(*Suite.*)

Motions :

Amendement (à la motion pour comité des subsides),—que cette Chambre regrette que, dans l'espace de moins de quatre ans, le gouvernement, dont les membres princi-paux réclamaient énergiquement contre le chiffre des dépenses des gouvernements précédents, ait porté les dépenses ordinaires de l'administration pour l'exercice dernier—1889 1890—à la somme de $3,881,672.95, soit une différence de $849,065.70 sur les frais ordinaires d'administration de l'exercice 1885-1886, etc. négativé, 321.

Amendement aux résolutions formant la base d'une adresse en réponse au discours du Trone ; négativé, 25.

Que cette Chambre prie le Lieutenant-Gouverneur d'introduire des lois analogues à celles des Etats-Unis et d'Ontario sous le double rapport des *Homesteads* et des droits gratuits, 113, 115 ; amendement de l'honorable M. *Mercier*, que cette importante question soit référée au *Comité d'agriculture* ; adopté, 115.

Adresses et Ordres de la Chambre :

Cap Rouge :—Correspondance et documents se rapportant à la promesse, par le gouvernement ou quelqu'un de ses membres, d'une subvention au chemin de fer du Cap Rouge, 139. Réponse, 244. (*Document No. 90.*) *Impression ordonnée, 308.*

Compagnies de chemins de fer :—Tableau indiquant les lignes ou compagnies de chemins de fer et personne ou personnes incorporées, ou non, qui ont fait des demandes de subventions au gouvernement depuis la Confédération ; date de ces subventions, ou de ses promesses, montant de ces subventions, leur nature en terre ou en argent, etc., etc., 63.

" Grand-Nord " : —Correspondance entre le gouvernement et la Compagnie du chemin de fer " Le Grand Nord, " pour l'obtention d'une subvention, 139. Réponse 244. (*Document No. 89.*) *Impression ordonnée, 308.*

Immigrants européens :—Tableau des immigrants européens enregistrés comme devant s'établir dans la province de Québec, depuis 1867, 213.

Lettres de crédit :—Liste complète des lettres de crédit, ou promesses de paiement des différents départements du service civil, depuis le 1er janvier 1890 jusqu'au 1 mars, 1890, 81.

Livres achetés par le gouvernement :—Liste de tous les ouvrages littéraires, scientifiques et autres, achetés par le gouvernement, depuis janvier 1887, pour distribuer soit aux écoles, soit aux membres de la Législature. (Ordre du 29 janvier 1890, 153.) Réponse, 18. (*Document No. 33.*)

Mines :—Etat indiquant le nombre des mines en exploitation dans la province, leur nature et leur rendement annuel, 214. Réponse, 311. (*Document No. 121.*)

Palais législatif :—Etat de toutes les sommes payées par le gouvernement, année par année, pour la construction du Palais législatif ; Etat des sommes payées, année par année, pour la construction du Palais de justice de Québec, 81. Réponse 244. (*Document No. 92.*) *Impression ordonnée, 308.*

NANTEL, M. G.-A. :—(*Suite.*)

Pinkerton's National Detective Agency :—Etat détaillé de la somme de $3,422.22, payée à la *Pinkerton's National Detective Agency*, ainsi qu'il apport aux Comptes publics de 1889-90, page 89, 139.

Pinkerton's National Detective Agency :—Etat détaillé de la somme de $1,062.68 payée à la *Pinkerton's National Detective Agency*, *re* les frères Poulin, ainsi qu'il appert aux Comptes publics de 1888-90, page 87, 139. Réponse, 188. (*Document No. 82.*)

Ponts en fer :—Correspondance et documents au sujet de demandes d'aide pour la construction de ponts en fer depuis le 31 janvier 1887, 141.

Réclamations contestées :—Etat faisant voir ce qui a été payé sur les réclamations dites contestées, mentionnées dans le discours du Trésorier sur le budget, le 12 avril 1887, la date de ces paiements et la balance encore due en rapport avec ces mêmes réclamations, 290.

Ste-Adèle :—Correspondance et documents se rapportant aux octrois d'argent de colonisation pour la paroisse de Ste-Adèle, comté de Terrebonne, depuis janvier 1887, 139.

St-Michel de Bellechasse :—Correspondance à propos de la remise de la dette municipale de St-Michel de Bellechasse, 89. Réponse, 147. (*Documents No. 71.* (*Impression ordonnée, 308.*)

St-Michel de Bellechasse :—Correspondance à propos de la remise de la dette municipale de St-Michel de Bellechasse, 97.

Taux de péages :—Correspondance à propos de l'abolition des taux de péages sur les ponts et barrières, sis dans la province de Québec, 89.

Terres de la Couronne :—Copie de toutes requêtes se rapportant au changement de la loi relative à la concession des terres de la Couronne pour fins de colonisation, 141. Réponse, 207. (*Document No. 85*).

NELSON, M. Horatio-Admiral :—Elu, le 1er mai 1878, député du district électoral de MONTRÉAL-CENTRE.

12e VOLUME.—SESSION 1878

Fait partie des comités suivants :

Pour préparer l'adresse en réponse au discours du Trône, 21 ; Chemins de fer ; Comptes publics, 31 ; Gages des ouvriers, 68.

Pétitions présentées :

De la Corporation de la cité de Montréal, 5 ; demandant un acte prohibant les processions de parti dans la dite cité, 10.

De l'Ecole de médecine et de chirurgie de Montréal, 74 ; demandant que son allocation annuelle soit continuée, 81.

De Charles Allard et autres, de Montréal, 79 ; demandant un acte pour mieux assurer le paiement des gages des ouvriers, 81.

Motion :

Seconde l'adresse en réponse au discours du Trône, 6.

13e VOLUME.—SESSION 1879.

Fait partie des comités suivants :

Ordres permanents, 39 ; Chemins de fer ; Bills privés ; Comptes publics, 40 ; Profession médicale, 113.

Pétitions présentées :

De la Corporation de la cité de Montréal, 13 ; demandant des amendements à son acte d'incorporation, 16.

De *The Church Home*,—et des Dames directrices de l'Hospice de la Maternité de l'Université, 13 ; demandant que leur allocation annuelle soit continuée, 16.

De la Cie de l'Hôtel Windsor, Montréal, 16 ; demandant un acte l'autorisant à emprunter une certaine somme, 20.

De John Kerry et *al.*, de Montréal, 39 ; demandant un acte d'incorporation sous le nom de "Collège de Pharmacie de Montréal," 48.

De la Société d'histoire naturelle, Montréal, 39 ; demandant de l'aide, 48.

De la Société de numismatique et d'archéologie, Montréal, 41 ; demandant que son allocation annuelle soit continuée et augmentée, 48.

Des Syndics de l'Eglise Zion, Montréal, 48 ; demandant un acte les autorisant à emprunter une somme sur les propriétés de la dite Eglise, 58.

De George H. Ryland, régistrateur, Montréal, 58 ; demandant à être indemnisé pour avoir fait copier et restaurer certains livres, 79.

NELSON, M. H.-A. :—(*Suite.*)

De l'Asile des orphelines protestantes,—et de la Société bienveillante des Dames, Montréal, 73 ; demandant de l'aide, 85.

De la Faculté médicale de l'Université de Bishop's College,—et du Bureau médical de l'Hopital des Femmes, tous de Montréal, 79 ; demandant que leur allocation annuelle soit continuée, 85.

De la Société d'art décoratif, de Montréal, 109 ; demandant un acte d'incorporation ; reçue et lue, 109.

De *The Protestant Home for Friendless Women, Montreal*, 20 ; demandant une allocation annuelle, 35.

De W. Smith et *al.*, de Montréal, 122 ; demandant qu'une certaine rue proposée soit effacée du plan de la dite cité ; recue et lue, 122.

Bills présentés :

Bill pour amender l'acte incorporant la Compagnie de l'Hôtel Windsor, 44.

Bill pour amender la charte de la cité de Montrésl, 50.

Bill pour autoriser les syndics de l'Eglise Zion, de Montréal, à emprunter une certaine somme, 75.

Bill pour incorporer la Société d'art décoratif, de Montréal, 129.

Bill pour incorporer le Collège de pharmacie de Montréal, 55.

Divers :

Appelé à remplacer temporairement M. l'Orateur au fauteuil, 171.

Adresse :

Bureau d'enregistrement, Montréal,—Etat du montant dépensé par le gouvernement pour le—, 84.

14e VOLUME.—SESSION 1880.

Fait partie des comités suivants :

Ordres permanents ; Chemins de fer ; Comptes publics ; Bills privés, 20.

Pétitions présentées :

De Robert Cassels et *al.*, 17 ; demandant l'incorporation de la Cie du Tunnel du fleuve St-Laurent, 30.

De *The Church Home*,—de la Faculté de médecide de l'Université du Collège Bishop,—et de *The Women's Hospital*, Montréal, 17 ; demandant de l'aide, 30.

De la corporation de la cité de Montréal, 30 ; demandant des amendements à son acte d'incorporation, 40.

De la Société d'histoire naturelle Montréal, 30 ; demandant que son allocation annuelle soit continuée, 40.

NELSON, M. H.-A. :—(*Suite.*)

De l'Asile des orphelins protestants,—et du Collège de Pharmacie de Montréal, 45 ; demandant de l'aide, 50.

De H. A. Nelson et *al.*,—de l'Eglise Presbytérienne St Marc,—de l'Eglise St-Mathieu,—de l'Eglise Erskine,—de la Congrégation de l'Eglise presbytérienne de la rue St-Joseph,—de l'Eglise St-Thomas (Eglise d'Angleterre, des congrégations de l'Eglise St-Barthelémi,—de l'Eglise Méthodiste Douglas,—de l'Eglise du Calvaire (Montréal,)—de l'Eglise Baptiste Olivet—de l'Eglise Méthodiste française,—de W. J. Spicer et *al.*,—et de E. H. Lay et *al.*, tous de Montréal, 45 ; demandant des amendements à l'acte des licences de Québec, 67.

De l'Association des Arts de Montréal, 66 ; demandant des amendements à l'acte 23 Vict., ch. 13, 85.

De *The Protestant Home for friendless Women*, Montréal 84 ; demandant de l'aide, 96.

Du Bureau de Commerce, Montréal, 92 ;—de Dominique Derome et *al.*,—de H. Thibaudeau et *al.*,—et de N. S. Lérault et *al.*, de Montréal, 137 ; demandant que l'acte d'incorporation de la Cie de la Rive Sud et du Tunnel soit accordé, 102, 139.

De la Société bienveillante des Dames de Montréal et de la Maison de refuge, 124 ; demandant de l'aide, 138.

Du Collège Presbytérien de Montréal, 137,—demandant des amendements à son acte d'incorporation, 139.

De la Faculté de Médecine de l'Université McGill, 153 ; et des Dames Directrices de l'Hospice de la Maternité de l'Université,—Montréal, 164, demandant que leur allocation annuelle soit continuée, 165, 178.

Bills présentés :

Bill pour incorporer la Cie du Tunnel du fleuve St-Laurent, 48.

Bill amendant la Charte de la cité de Montréal, 97.

Bill amendant l'acte incorporant l'Association des arts de Montréal, 97.

Bill amendant l'acte incorporant le Collège Presbytérien de Montréal, 154.

Interpellation :

Assurances :—au sujet de la liste des—du gouvernement, 264.

Divers :

Appelé à remplacer temporairement M. l'Orateur au fauteuil, 73.

Adresses :

Emprunt français,—Documents relatifs à l'—, 35. Réponse, 86. Imprimée, 303. (*Document No. 13.*)

Assurances :—Etat des—des propriétés du gouvernement, etc., 116. Réponse, 187, 267. *(Document No. 39.)*

BIBLIOTHÈQUE UNIVERSITÉ DE SHERBROOKE

NELSON, M. H.-A. :—(*Suite.*)

15e VOLUME.—SESSION 1881.

Fait partie des comités suivants :

Ordres permanents ; Chemins de fer ; Bills privés, 17 ; Comptes publics, 18.

Pétitions présentées :

Des Commissaires des écoles protestantes, Montréal, 16, 27,—de C. C. Brigham, et *al.*, de Hull, 31, 35,—de Alexander Fraser et *al.*, de Tewkesbury, 64, 78,—du Rév. James S. Sykes et al., – de C. J. Paige et *al.*, de South Stuckley, 77, 98,—de G. Packwood et *al*,—de Duncan Robertson et *al.*, de Gaspé, et de N. Forlinger et *al.*, de Dundee, 172, 183 ; demandant des amendements aux lois de l'éducation.

Des Dames directrices de l'Hospice de la Maternité d'Université, Montréal, 47, 60,—de l'Asile des orphelins protestants de la cité de Montréal, 64, 78,—et de l'Institut Hervey, Montréal, 260, 266 ; demandant que leur allocation annuelle soit continuée.

De l'Association pharmaceutique de la province de Québec, 54, 64,—et de la Corporation de la cité de Montréal, 59, 64 ; demandant des amendements à leur acte d'incorporation.

De la Corporation de la cité de Montréal, 59 ; demandant l'autorisation de faire de nouveaux rôles de perception pour certaines rues, 65.

De Georges Hector Cummings et *al.*, 54, 65,—de Médéric Gervais et *al.*, 59, 65,— de J. Bourdon et *al.*,—et de V. L. Couturier et *al.*, 64, 78,—de Charles Bonacina et *al.*, de Montréal,—de H. Goyette ét *al.*, 89, 102 ; de H. S. Beaudry et *al.*,—de J. A. Thibault et *al.*, et de Thomas Manning et *al.*, de Montréal,—de Edmond Grenier et *al.*,—de E. O. Champagne et *al.*, —de Philippe Dorval et *al.*,—de Henry Gauthier et *al.*, et de Francis Murray et *al.*, tous de Montréal, 172, 183.

Du Révérendissime Evêque Anglican de Montréal et *al.*, 64 ; demandant l'incorporation d'un hôpital pour les aliénés protestants, 79.

Des Commissaires du Havre de Montréal, 97 ; demandant que l'acte incorporant la Cie du chemin de fer de l'Isle de Montréal soit amendé, 110.

De la Cie du cimetière *Mount Royal*, 97 ; demandant que l'acte d'incorporation demandé par la Cie dite *The Mountain Park Railway and Elevator Company*, " ne soit pas accordé, 109.

De la Société d'histoire naturelle, Montréal, 108 ; demandant que son allocation annuelle soit rétablie au montant originaire de $1000, 122.

De W. Lighthall et *al.*, de Montréal, 120, 136,—de Daniel Crowley et *al.*, 159, 165,—et de Wm. B. Sills et F. J. T. Sills, Montréal, 178, 187 ; demandant que le bill pour incorporer *The Silver Plume Mining Company* ne devienne pas loi.

NELSON, M. G.-A. :—(*Suite.*)

Du Révérendissime Evêque Anglican de Montréal et *al.*, de la cité de Montréal,—de George Williamson et *al.*, du village de Kingsbury,—de C. H. Wetherbee et *al.*, du canton Kingsey,—de D. B. Campbell et *al.*, de Harrington, comté d'Argenteuil,—de Robert McLeod et *al.*, du canton de Whitton,—de R. J. Elliot et *al.*, de Shawville et Clarendon,—de W. G. Lyster et *al.*, du canton de Percé, comté de Gaspé,—de A. McMaster et *al.*, de Hampton,—de B. F. Harvey et *al.*, de Compton,—de C. Leclair et *al.*, de Roxton Pond,—de Charles Smith et *al.*, de West Brome,—du Rév. W. Anderson et *al.*, de Sorel,—du Rév. Wm. Matheson et *al.*, de Stornaway,—de John Shanks et *al.*, de Windsor Mills,—du Rév. Geo. Forneret et *al.*, de Durham,—du Rév. Thomas Fenwick et *al.*, de Métis,—de W. E. Kay et *al.*, de Philipsburg,—du Rév. W. J. Crothers et *al.*, de St-Jean,—de Edouard Edwards et *al.*, de St-Jean Baptiste,—de Robert Houston et *al.*, de English River,—du Rév. J. Sykes et *al.*, de Frampton Ouest,—du Rév. W. K. Shortt et *al.*, de Mansonville,—de W. S. Ingalls et *al.*, de Freleighsburg,—de A. B. Mills et *al.*, de Est Farnham,—de John Higgins et *al.*, de Thorne,—de G. C. Dyer et *al.*, de Sutton—du Rév, J. B. Dubois et *al.*, de Rawdon,—et de Arnold L. Arms, de St. Armand Est, comté de Missisquoi ; 40, 55,—de Sa Grâce l'Archevêque de Québec et *al.*,—de l'hon. Jas. Ferrier et *al.*, de Montréal,—de S. B. Thurfer et *al.*, du canton de North Ireland,—de W. Gentle et *al.*, de Franklin,—du Rév. W. J. Dart et *al.*, du comté de Laprairie,—du Rév. John Holmes et *al.*, de Durham,—de B. A. Cramer et *al.*, de North Ely,—de D. Christie et *al.*, de Lachute,—de R. Smith et *al.*, de Rawdon,—de Trueman Thomas et *al.*, de Clarendon front,—de James Field et *al.*, de St-Henri,—de A. E. Ives et *al.*, de Bolton,—du Rév. Samuel Jackson et *al.*, de Stanbridge, du Rév. A. Gillies et *al.*, du canton de Eaton,—du Rév. Joseph Merrick et *al.*, du canton de Kildare,—de Rabert Roy et *al.*, d'Ormstown,—du Rév. Wm. Scott, de Waterloo,—de Jas Miller et *al.*, du canton de Durham,—et du Rév. J. Cattermole et *al.*, de Papineauville ; 77, 98,—du Rév. F. Pilotte et *al.*, de St Augustin,—de N. Ouellette et *al.*, de St-Sauveur de Québec,—Du Rév. Jos. Martel et *al.*, des Grondines,—du Rév. F. Y. Delâge et *al.*, de l'Islet,—du Ré- F. X. Tessier et *al.*, de St-François, comté de Beauce,—et du Rév. J. M. Bernier et *al.*, de St-Ferdinand d'Halifax, 108, 121,—de John S. Hall et *al.*, de Montréal,—de Edward Hughes et *al.*, de Lochaber,—de Aaron Miller et *al.*, de Lacolle,—de Robt Stott et *al.*, de Stottsville,—de M. Lindsay et *al.*, de South Georgetown,—du Rév. A. L. Therrien et *al.*, de Grande Ligne,—du Rév. T. H. Ball et *al.*, de Ireland, comté de Mégantic,—de J. R. McConnell et *al.*, de Aylwin,—de John Webster et *al.*, de Valleyfield,—et du Rév. A. Vilas et *al.*, de East Farnham, 156, 165,—et des officiers et des membres de la Loge Royal Victoria, de l'ordre indépendant des Bons Templiers, 201, 217 ; demandant des amendements aux lois des licences.

Du Collège de Pharmacie de Montréal,—et de *The Church Home*, Montréal, 40 ; demandant de l'aide, 55.

BIBLIOTHÈQUE UNIVERSITÉ DE SHERBROOKE

NELSON, M. G. A. :—(*Suite.*)

Bills présentés :

Bill pour amender les actes d'incorporation de l'Association pharmaceutique de la province de Québec et règlant la vente des poisons, 66.

Bill pour amender la charte de la cité de Montréal, 81.

Bill pour incorporer l'Hopital protestant des aliénés, 83.

Interpellation :

Berryman, M. Edgar,—a-t-il une réclamation contre le gouvernement pour services rendus en 1876 en rapport avec le Q. M. O. & O. ? 138.

Motion :

Que l'honoraire payé sur le bill pour amender les actes d'incorporation de l'Association pharmaceutique soit remis ; négativée, 181.

NORMAND, M. Télesphore-Eusèbe :—Elu, le 17 juin 1890, député du comté des TROIS-RIVIÈRES.

25e VOLUME.—2e SESSION 1890.

Fait partie des comités suivants :

Bills privés ; Chemins de fer, 27.

Pétition présentée :

De la Corporation de la cité des Trois-Rivières, 35 ; demandant des amendements à sa charte et aux divers actes qui l'amendent, 45.

Bill présenté :

Bill modifiant les diverses lois concernant la Corporation de la cité des Trois-Rivières, 54. Sanctionné, 343. (54 Vic., ch. 79.)

Ordre de la Chambre demandé :

Martin, Joseph :—Etat détaillé des sommes payées, depuis le 1er janvier 1889, par le gouvernement de la province de Québec, à Joseph Martin, écuier, avocat, de la cité Québec, 156.

OGILVIE, M. Alexander-Walker :—Elu, par acclamation, le 29 août 1867, député de la division électorale de MONTRÉAL-OUEST.

1er VOLUME.—SESSION 1867-68.

Prête serment et prend son siège, 2.

Fait partie des comités suivants :

Chemins de fer, 7 ; Mesurage et déchargement du charbon, 49 ; Compagnie des mines de charbon et des pêcheries de Gaspé, 69 ; Prévôté des incendies dans Montréal, 70 ; Emmagasinage de la poudre dans Québec et dans Montréal, 70.

Pétitions présentées :

De la Faculté Médicale du Collège McGill, 44 ;—et du Dispensaire de Montréal, 59 ; demandant que son allocation annuelle soit continuée, 47, 70.

De l'Asile des orphelins de St Patrice, Montréal, 77 ; demandant une allocation plus considérable, 83.

Bills présentés :

Bill pour amender l'acte d'incorporation de la Compagnie du chemin de fer à passagers de la Cité de Montréal, 42.

Bill pour déclarer John Platt, propriétaire absolu de certains biens qu'il possède en vertu du testament de feu John Platt, 44.

2e VOLUME.—SESSION 1869.

Fait partie du comité suivant :

Chemins de fer, 15.

Fait partie de la délégation chargée de présenter une adresse de bienvenue et de félicitations au Gouverneur-Général, 20.

Pétitions présentées :

De la Société bienveillante des Dames de Montréal, 41,—et de Dame Catherine Simpson et autres, directrices de la Maison de refuge, Montréal, 16,—demandant que leur allocation annuelle soit augmentée, 21, 24.

De Frederic Penn, de Montréal, 43 ; demandant un acte l'autorisant à vendre la propriété connue sous le nom de " St-Lawrence Hall ", 50.

De la Maison de refuge Ste-Brigitte,—et de l'Asile des orphelins St-Patrice, Montréal, 43 ; demandant de l'aide, 50.

De l'honorable John Young, Montréal, 83 ; demandant un acte d'incorporation sous le nom de " La Compagnie Hydraulique de Montréal", 86.

De la corporation de la cité de Montréal, 153 ; demandant que les conclusions de la pétition de la Compagnie du chemin à lisses pour les passagers de Montréal ne soient pas accordées, 164.

BIBLIOTHÈQUE UNIVERSITÉ DE SHERBROOKE

OGILVIE, M. A.-W. :—(*Suite.*)

Bills présentés :

Bill pour autoriser la vente de la propriété immobilière substituée par le testament de feu Dame Ann Jones, Veuve de Henry Corse, 70.

Bill pour remettre en vigueur et amender l'acte incorporant la Compagnie hydraulique et des docks de Montréal, 109.

3e VOLUME.—SESSION 1869-70.

Fait partie des comités suivants :

Chemins de fer, 13 ; Administration de la justice dans le Saguenay, 19

Pétitions présentées :

De la Maison de refuge Ste-Brigitte de Montréal, 26,—de la Société Bienveillante des Dames de Montréal—, de l'Asile des orphelins de St-Patrice,—et de la Maison protestante de refuge et d'industrie de la cité de Montréal, 35 ; demandant respectivement de l'aide, 29, 45.

De William Tait et *al.*, de Montréal, 35 ; demandant des amendements à l'acte pour permettre à la fabrique de Notre-Dame de Montréal de faire la translation des corps inhumés dans l'ancien cimetière catholique de Montréal et d'agrandir le nouveau cimetière de Notre-Dame des Neiges, 45.

De la Faculté médicale de l'université McGill,—de Dame Catherine Simpson et *al.*, directrices de la maison de refuge, 35,—et du Dispensaire, 45, tous de la cité de Montréal ; demandant respectivement que leur allocation annuelle soit continuée, 45, 52.

De la Corporation de la cité de Montréal, 52 ; demandant que la dite cité de Montréal ne soit pas incluse dans les dispositions du bill pour établir un système général de police en cette Province, 71.

Divers :

Reçoit la permission de s'absenter pendant 8 jours en conséquence d'affaires urgentes, 116.

4e VOLUME.—SESSION 1870.

Fait partie du comité suivant :

Chemins de fer, 10.

9e VOLUME.—SESSION 1875.

Elu, le 7 juillet 1875, député de la division électorale de MONTRÉAL-CENTRE.

Fait partie des comités suivants :

Pour préparer l'adresse en réponse au discours du Trône, 11 ; Chemins de fer ; Bills privés, 17 ; Comptes publics, 18 ; Chasse, 27 ; Flottage de bois de corde sur la rivière St-François, 114.

OGILVIE, M. A.-W :—(*Suite.*)

Pétitions présentées :

De la Société de construction permanente de Montréal, 5 ; demandant que son nom soit changé en celui de " Cie de placements et de prêts de Montréal " et pour autres fins, 13.

De Messieurs Cornellier & Co., de Montréal, 8 ; demandant que le chemin de M. P. et B., soit mis sur le même pied que les autres chemins de sa classe, maintenant en construction en lui accordant un égal subside, 14.

De la Société de construction provinciale permanente, 13 ; demandant que son nom soit changé et pour autres fins, 17.

De Authony Force et *al.*, 14 ; demandant un acte incorporant la Cie du Gaz de St-Henri, 19.

De la Société de numismatique et d'archéologie de Montréal, 17 ; demandant que son allocation annuelle soit augmentée, 20.

De la Société bienveillante des Dames de Montréal ; 19 ; demandant que son allocation annuelle soit augmentée, 22.

De l'Eglise libre de la rue Côté, en rapport avec l'Eglise presbytérienne en Canada, 20 ; demandant un acte l'autorisant à vendre la propriété de la dite congrégation dans Montréal, 25.

Du Révérendissime Evèque Anglican de Québec et *al.*, 25 ; demandant l'établissement, dans les environs de Québec, d'un asile pour les aliénés protestants, 34.

De Thomas Simpson et *al.*, de Montréal, demandant un acte d'incorporation sous le nom de *The Patriotic Insurance Company* ", 53.

Des Compagnies d'assurance maritime et *al.*, de Montréal, 41,—de T. Ryan et *al.*, de W. M. Ramsay et *al.*, de Montréal, 46,—de C. F. Smith et *al.*, et de la Nouvelle compagnie du Gaz, 57 ; demandant que certaines parties du bill pour amender les actes relatifs à la corporation de la cité de Montréal ne deviennent pas loi, 53, 60.

Des Dames directrices de l'Université de la Maternité,—et de la Faculté médicale de l'Université McGill, 41 ; demandant que leur allocation annuelle soit continuée, 51.

Du Révérendissime Evêque Anglican de Montréal et autres, 46 ; demandant de l'aide pour le " *Durham Ladies College,* " 53.

De l'Institut Herway, 53 ; demandant de l'aide, 58.

De R. A. Lindsay et autres, de Montréal, 57 ; demandant qu'il ne soit pas fait d'amendement, pendant la présente session, à l'acte concernant la corporation de la cité de Montréal, 60.

Des commissaires des écoles protestantes de Montréal, 69 ; demandant qu'aucun acte ne soit passé relatif à la taxe d'école dans la dite cité, 83.

De E. Holton et autres, de Montréal, 82 ; demandant qu'aucune mesure, ayant pour objet la construction des chemins de fer de la Rive Nord et du Q. M. O. & O. par le gouvernement, ne reçoive la sanction de la Chambre, 97.

OGILVIE, M. A.-W :—(*Suite.*)

Du Bureau de Commerce de Montréal, 113,—et de J. B. Rolland et fils et autres, libraires, imprimeurs, et relieurs de la province de Québec, 135 ; demandant que le bill pour autoriser les institutions de charité et de bienfaisance à exercer certains arts et industries nécessaires à leurs subsistances, ne devienne pas loi, 131, 144.

De *The Montreal Sailors Institute*, 169 ; demandant de l'aide, 180.

Bills présentés :

Bill pour incorporer la Cie du Gaz de St-Henri, 23.

Bill pour changer le nom de la Société permanente de construction de Montréal en celui de " Cie de prêt et d'hypothèque " etc., 23.

Bill pour changer le nom de la Société provinciale permanent de construction en celui de Cie provinciale de prêt ", etc., 23.

Bill pour déclarer et définir les pouvoirs des syndics de l'Eglise libre, rue Coté, Montréol concernant sa propriété, 31.

Bill pour incorporer l'Assurance patriotique du Canada, 56.

Bill pour incorporer " *The Church Home* " de Montréal, 58.

Motion :

Seconde l'adresse en réponse au discours du Trône, 7.

10e VOLUME—SESSION 1876.

Fait partie des comités suivants :

Pour préparer l'adresse en réponse au discours du Trône, 20 ; Chemins de fer ; Bills privés ; Comptes publics, 24 ; Flottage du bois de corde sur la rivière St-François, 48.

Pétitions présentées :

De William Weir et *al.*, de Montréal, 19 ; demandant un acte d'incorporation sous le nom de " *Montreal open stock Exchange*," 23.

De William Taylor, de Montréal, 19 ; demandant à être autorisé à porter le nom de " William Taylor-Lindsay," 24.

De William Whitehead, de Montréal, 19 ; demandant à être admis, après examen, à exercer la profession de pharmacien, 24.

De la municipalité du village de la rivière St-Pierre, Hochelaga, 26 ; demandant un acte pour changer le nom et les limites de la dite municipalité et pour autres fins, 29.

De François Archambault et *al.*, de la cité de Montréal, 51 ; demandant un acte d'incorporation sous le nom de " Union des loueurs de voitures et de chevaux de la cité de Montréal," 57.

OGILVIE, M. A.-W. :—(*Suite.*)

De l'Institut des artisans, Montréal, 51 ; demandant des amendements à son acte d'incorporation, 57.

De la Société de numismatique et d'archéologie, Montréal, 70 ; demandant que son allocation annuelle soit augmentée, 79.

De R. A. Lindsay et *al.*, actionnaires de la Cie graphique, 78 ; demandant que le fonds social de la dite Cie ne soit pas réduit et pour autres fins, 94.

Des Dames directrices de la maternité de l'Université, 84 ; demandant que leur allocation annuelle soit continuée, 103.

De *The Church Home*, Montréal, 84 ; demandant de l'aide, 103.

De l'Association pharmaceutique de la province de Québec, 108,—et du Conseil de la Chambre de commerce de Montréal, 108,—de Kenneth Campbell & Cie et *al.*, —de Lymans, Clare & Cie et *al.*,—de S. J. Lyman et *al.*,—et de James Mathieson et *al.*, tous de Montréal, 113 ; demandant que le bill pour lever tout doute concernant le droit qu'ont les sœurs de l'Asile de la providence, Montréal, de faire certaines œuvres de charité et d'exercer certaines industries ne devienne pas loi, 123, 127.

De "The Montreal Home for friendless Women," 94 ; demandant un acte d'incorporation ; reçue et lue, 97.

De R. J. Reeker et *al.*, du Village de Notre-Dame de Grace, 122 ; demandant qu'aucun acte ne soit passé érigeant en municipalité de village le canton St-Pierre et la Côte St-Luc, 126.

Bills présentés :

Bill pour changer le nom et les limites de la municipalité du village de la rivière St Pierre et pour autres fins, 71.

Bill pour incorporer l'Association connue sous le nom de "Union des loueurs de voitures et chevaux de la cité de Montréal," 72.

Bill changeant le nom de William Taylor, Ecr., de la cité de Montréal, en celui de William Taylor-Lindsay, 72.

Bill pour amender l'acte d'incorporation de l'Institut des artisans de Montréal, 172.

Bill pour incorporer " *The Montreal open Stock Exchange*", 80.

Bill pour autoriser l'Association pharmaceutique de la province de Québec à admettre William Whitehead comme licencié en pharmacie, 81.

Bill pour amender l'acte d'incorporation de la ville de St-Henri, 96.

Bill pour incorporer " *The Protestant Home for friendless Women,* " 104.

Motions :

Pour renvoyer a trois mois le comité général sur le bill pour autoriser les Sœurs de l'Asile de la Providence à exercer certaines industries ; négativée, 159. Pour renvoyer de nouveau à un comité général ce même bill ; négativée, 160.

BIBLIOTHÈQUE UNIVERSITÉ DE SHERBROOKE

OGILVIE, M A.-W :—(*Suite.*)

11e VOLUME.—SESSION 1877-78.

Fait partie des comités suivants :

Pour préparer l'adresse en réponse au discours du Trône, 22 ; Chemins de fer ; Bills privés, 24 ; Comptes publics, 34.

Pétitions présentées :

Des Dames religieuses de N.-D. de Charité du Bon-Pasteur, Montréal, 21 ; demandant de l'aide, 24.

De l'hon. Jos. Gaspard Laviolette et *al*,, 21 ; demandant un acte d'incorporation sous le nom de " *The Bernier's Quarriers and Tramway Company*, " 28.

De John Henry Pangman et *al.*, de Montréal, 21 ; demandant un acte d'incorporation sous le nom de " Chemin de fer de l'Isle de Montréal, " 28.

De l'Institution protestante pour les sourds-muets et les aveugles, 24 ; demandant des amendements à son acte d'incorporation, 28.

De la Société de construction de Montréal,--et de *The Adams Tabacco Company*, 28 : demandant des amendements à leurs actes d'incorporations, 33.

De *The Reform Episcopal Church of Canada*, 28 ; demandant à être autorisée à tenir des régistres de baptêmes, mariages et sépultures, 33.

De la Société bienveillante des Dames de Montréal,—de l'Asile des orphelins protestants,--et de la Société d'histoire naturelle, tous de Montréal, 28 ; demandant de l'aide, 33.

De la Cie du chemin de fer à passagers, Montréal, 31 ; demandant des amendements à son acte d'incorporation, 33.

De *The Church Home*, Montréal, 46 ; demandant que son allocation annuelle soit augmentée, 54.

De la Société de numismatique et d'archéologie, 46 ; demandant que son allocation annuelle soit continuée et augmentée, 54.

De *The Montreal Infant School*, 57 ; demandant un acte pour changer son nom en celui de " *The Boys Home of Montreal* ", 63.

De la Faculté de médecine de l'Université McGill, 60 ; demandant que son allocation annuelle soit continuée, 77.

De la Grande division des Fils de la Tempérance de la province de Québec, 62 ; demandant la nomination d'un officier chargé de mettre en force l'acte Dunkin, 70.

Des Commissaires des écoles protestantes de Montréal, 70 ; demandant que les taxes scolaires dans la dite cité ne soient pas diminuées, 76.

De William Frederic Kay, Montréal, 104 ; demandant un acte pour l'autoriser à disposer de certaines propriétés à lui léguées par sa mère ; reçue et lue, 105.

De H. Stephens et *al.*, de Montréal, 179 ; demandant que le bill pour imposer un droit de timbre sur certains documents ne devienne pas loi, 185.

OGILVIE, M. A.-W.:—(*Suite.*)

Bills présentés :

Bill pour amender l'acte incorporant la Société de construction de Montréal, en changeant son nom et en étendant ses pouvoirs, 59.

Bill pour incorporer la Cie du chemin de fer de l'Isle de Montréal, 61.

Bill pour incorporer la Cie des carrières et tramway Bernier, 67.

Bill pour changer le nom de *The Montreal Infants School Association* en celui de *The Boys Home of Montreal* et pour d'autres fins, 71.

Bill pour lever tout doute au sujet du pouvoir de William Frederick Kay de disposer de certains immeubles possédés par lui en vertu du testament de feu Dame Mary Lacy, 111.

BIBLIOTHÈQUE UNIVERSITÉ DE SHERBROOKE

OUIMET. L'honorable Gédéon :—Elu, par acclamation, le 22 août 1867, député du comté des DEUX-MONTAGNES.

1er VOLUME.—SESSION 1867-68.

Fait partie des comités suivants :

Règles de la Chambre, 6 ; Privilèges et élections ; Bills privés ; Lois expirantes ; Comptes publics, 7 ; Acte municipal, 34 ; Limites des comtés de Berthier et Joliette, 46 ; Prévoté des incendies dans Montréal, 70 ; Emmigasinage de la poudre dans Québec et Montréal, 70 ; Tenue des terres aux Isles de la Madeleine, 79 ; Chambre des notaires, 85.

Présente le rapport du comité spécial sur *acte municipal*, 36.

Présente le 1er rapport du comité permanent des *lois expirantes*, 114.

Pétitions présentées :

Des Sœurs de la Charité de l'Hôpital Général, 12 ; demandant des amendements à leur acte d'incorporation, 15.

De la Société Bienveillante des Dames de Montréal, 12 ; demandant de l'aide, 15.

De G. Beliveau et *al.*, de Montréal, 41 ; demandant un acte d'incorporation sous le nom de "La Société des commis marchands de Montréal," 47.

Des Dames Religieuses de Notre-Dame de Charité du Bon-Pasteur, Montréal,—et des Sœurs de la Miséricorde pour la régie de l'Hopital de la Maternité, Montréal, 41 ; demandant que leur allocation annuelle soit continuée, 47.

Du Révérend Maxime Tassé et *al.*, de St-Benoit, 47 ; demandant de l'aide pour un hospice dans la dite paroisse, 50.

Du Bureau catholique des commissaires d'écoles de la cité de Montréal, 48 ; demandant des amendements aux sections 131, 132 et 133 du chapitre 15 des S. R. B. C., 54.

De Alfred L. Williams et *al.*, de la paroisse de Longueuil, 147.

Bills présentés :

Bill concernant l'interprétation des Statuts de cette province, 15.

Bill concernant la nomination des juges de paix, 27.

Bill pour autoriser les Sœurs de Charité de l'Hopital Général de Montréal à acquérir des propriétés jusqu'à concurrence d'une certaine valeur et à en disposer, 35.

Bill pour amender l'acte 27 et 28 Vict., ch. 41 concernant le choix et l'assignation des jurés, 46.

Bill pour incorporer la Société des commis marchands de Montréal, 65.

Bill pour amender l'acte chap. 18 des Statuts refondus pour le Bas-Canada, concernant l'érection et la division des paroisses, 71.

Bill pour continuer, pendant un temps limité, les divers actes y mentionnés, 86.

Bill concernant la nomination d'un assistant aux officiers en loi de la Couronne, 94.

Bill (du Conseil Législatif) pour amender l'acte des mines d'or et l'acte amendant l'acte des mines d'or de 1865, 128.

OUIMET, L'HONORABLE GÉDÉON :—(*Suite.*)

2e VOLUME.—SESSION 1869.

Fait partie des comités suivants :

Privilèges et élections, 15 ; Bills privés ; Lois expirantes ; Comptes publics, 16 ; Limites des comtés de Joliette et Berthier, 45 ; Chargé de préparer une adresse de bienvenue et de félicitations au Gouverneur-Général, 19 ; Notariat, 43 ; Bill concernant le Barreau, 62 ; Bill concernant les loteries, 88 ; Bill concernant les incendies dans le district de Gaspé, 104 ; Bill pour changer les limites des comtés de Chateauguay et Napierville, 109 ; Bill concernant les cadastres, 120 ; Bill concernant l'incendie de la Cour et de la prison de Kamouraska, 140 ; Règles de la Chambre, 144 ; Comité spécial pour préparer conférence avec le Conseil au sujet du bill concernant les magistrats de district, 213.

Chargé de se rendre au Conseil pour demander une conférence, 213. Fait rapport du résultat de la conférence, 214.

Fait partie d'une délégation chargée de présenter une adresse de bienvenue et de félicitations au Gouverneur Général, *Sir John Young*, 20.

Présente le rapport du comité spécial sur le bill concernant le Barreau, 104.

Présente le 1er rapport du comité permanent des lois expirantes, 191.

Pétitions présentées :

De Mary McCarthy et autres, de l'Institution des aveugles, Montréal, 8 : demandant de l'aide, 14.

De Eusèbe Joseph Depoorter et autres, de Montréal, 8 ; demandant un acte d'incorporation sous le nom de " Frères de la Charité de l'Hospice de St-Vincent de Paul, 14.

De la Société d'Histoire naturelle de Montréal, 8 ; demandant que son allocation soit continuée, 14.

De la Société d'agriculture de la ville de Sherbrooke, 8 ; demandant l'établissement de sociétés d'agriculture dans chaque district judiciaire, 15.

Des Sœurs de l'Asile de la Providence, Montréal, 14 ; demandant que l'allocation annuelle en faveur de l'Asile de St-Vincent de Paul, soit continuée, 21.

Des Sœurs de l'Asile de la Providence, 14 ; demandant de l'aide pour la salle d'Asile de St-Vincent de Paul, pour les derniers six mois de 1867, 21.

Des Sœurs de l'Asile de la Providence,—de la sœur Jane Mary Slocombe et *al.*, sœurs de la charité en charge de l'Hôpital-Général, Montréal, 14 ; demandant que l'allocation annuelle soit continuée, 21.

Des Sœurs de l'Asile de Bethléem, Montréal ; demandant de l'aide, 21.

Du Révérend Messire V. Rousselot, Montréal, 14 ; demandant de l'aide pour la salle d'Asile de la rue Bonaventure, 21.

OUIMET, L'HONORABLE GÉDÉON :—(*Suite*)

Du Révérend Messire V. Rousselot, Montréal, 14 ; demandant de l'aide pour la salle de l'Asile Nazareth et pour une institution pour les aveugles dans la dite cité, 21

Du Révérend V. Rousselot et *al.*, curé et marguillers de la fabrique de Notre-Dame de Montréal, 17 ; demandant la passation d'un acte pour agrandir le nouveau cimetière de Notre-Dame des Neiges, 23.

De l'Asile des orphelins de St-Patrice,—des dames religieuses du Bon-Pasteur, directrices de l'Asile des Madeleines,—du Révérend V. Rousselot, directeur des salles d'asiles des rues Bonaventure et Nazareth,—et de Jane Mary Slocombe et *al.*, sœurs de la charité en charge de l'Hôpital Général, tous de la cité de Montréal, 20 ; demandant de l'aide pour les derniers six mois de 1867, 27.

Des Sœurs de l'Asile de la Providence,—et de William Workman et *al.*, tous de Montréal, 20 ; demandant de l'aide pour construire une salle d'asile dans le quartier St-Jacques, 27.

Du Révérend D. Charland, de la paroisse de St-Clément, comté de Beauharnois, 23 ; demandant une allocation annuelle en faveur de l'Hospice de St-Joseph de Beauharnois, 30.

De L. Dumouchel et *al.*, de St-Benoit, comté de Terrebonne, 50 ; demandant une allocation annuelle en faveur de l'Hospice Youville, 58.

Du Révérend J. Brissette et *al.*, de St Colomban, comté des Deux Montagnes et le Gore, comté d'Argenteuil, 50 ; demandant de l'aide pour des chemins, 58.

Du Révérend L J. Guyon et *al.*, de St-Eustache,—du Révérend J. Dequoy et *al.*, de St-Hermas,—du Révérend J. S. Théberge et *al.*, de St-Augustin, tous du comté de Terrebonne, 64 ; demandant de l'aide pour un chemin à lisses, 68.

De Sa Grâce l'Archevêque de Québec, 114 ; demandant que la 7e section de l'acte 12 vict., ch. 136 intitulé : " Acte pour incorporer l'archevêque et les evêques catholiques romains dans chaque diocèse dans le Bas Canada, " soit applicable à tous les nouveaux diocèses, 124.

De la Maison de miséricorde de Montréal, rue Fullum, 125 ; demandant une allocation annuelle, 135.

Bills présentés :

Bill pour permettre à la Fabrique de la paroisse Notre-Dame de Montréal de faire la translation des corps inhumés dans l'ancien cimetière catholique de Montréal et d'agrandir le nouveau cimetière de Notre Dame des Neiges, 29.

Bill pour amender la loi relative aux jurés et jurys, 29.

Bill intitulé : " Le Code municipal de la province de Québec", 42.

Bill pour incorporer les Frères de la charité de St Vincent de Paul de Montréal, 32.

Bill pour amender l'acte concernant le Barreau du Bas-Canada, 34.

Bill pour amender le ch. 37 des S. R. B. C. ainsi que l'acte 27 et 28 Vict., ch. 40 des statuts de la ci-devant province du Canada, concernant l'enregistrement, les bureaux d'enregistrement et les livres et régistres tenus en vertu des dits actes, 61.

OUIMET, L'HONORABLE GÉDÉON :—(*Suite.*)

Bill concernant les magistrats de district en cette province, 73.

Bill pour expliquer la 7e section de l'acte 12e Vict., ch. 136, concernant l'incorporation des evêques catholiques romains en cette province, 133.

Bill (du Conseil Législatif) pour refondre et amender les actes concernant le Notariat, 133.

Bill pour amender l'acte d'interprétation de Québec et l'acte 39 Vict, ch. 20, intitulé " Acte pour encourager la colonisation," 158.

Bll pour donner l'authenticité à certains écrits, 161.

Bill pour continuer, pendant un temps limité, les divers actes y mentionnés, 199.

Motion :

Que la seconde lecture (du bill pour détacher, pour les fins judiciaires, le comté de Belechasse du district de Montmagny et l'annexer à celui de Québec,) soit renvoyée à six mois ; adoptée, 64.

3e VOLUME.—SESSION 1869-70

Fait partie des comités suivants :

Adresse en réponse au discours du Trône, 10 ; Listes des membres formant les comités permanents, 12 ; Privilèges et élections ; Bills privés ; Lois expirantes ; Comptes publics, 13 ; Administration de la justice dans le Saguenay, 19 ; Code municipal, 21 ; Code de procédure civile, 27 ; Caisses de dépôts et de consignation, 34 ; Vente des terres pour les municipalités, 92.

Présente le 1er rapport dn comité permanent des *lois expirantes*, 16. Second, 121.

Présente le 1er rapport du comité spécial sur le *Code municipal*, 30. Second, 87.

Pétitions présentées :

De l'Asile de la Providence de la cité de Montréal, 12,—et de l'Asile du Bon-Pasteur, Montréal ; demandant de l'aide, 15.

Du Très Rév. A. F. Truteau et autres, de la cité de Montréal, 12 ; demandant de l'aide pour l'Asile de la Providence dans la dité cité, 15.

Du Rév. V. Rousselot, de la cité de Montréal, 12 : demandant de l'aide pour la Salle d'Asile de la rue Nazareth, Montréal, 15.

Du Rév. V. Rousselot, de la cité de Montréal, 12 ; demandant de l'aide pour la Salle d'Asile de la rue Bonaventure, Montréal, 16.

Du Rév V. Rousselot, de la cité de Montréal, 12 ; demandant de l'aide pour l'institution des aveugles dans la dite cité, 16.

Du Rév. T. H. Leclerc et autres de la ville de Terrebonne, 22 ; demandant une allocation annuelle en faveur du Collège Masson, 26.

Des Sœurs de la Charité de l'Hôpital-Général, Montréal, 26 ; demandant de l'aide, 29.

De l'Ecole de médecine et de chirurgie, Montréal, 50 ; demandant que son allocation annuelle soit continuée, 60.

De James McMartin et autres, du comté des Deux-Montagnes, 89 ; demandant de l'aide pour creuser les rivières appelées : " Petite Rivière du Chêne et Rivière au Prince, 96.

OUIMET, L'HONORABLE GÉDÉON :—(*Suite.*)

Bills présentés :

Bill intitulé : " Le Code municipal de la province de Québec, 15.

Bill pour faciliter les enquêtes dans les causes civiles, 26.

Bill pour pourvoir à la nomination des juges de paix ayant une juridiction plus étendue, 27.

Bill concernant les devoirs de certaines charges judiciaires dans les cas de vacance, 71.

Bill pour permettre aux administrateurs de disposer plus avantageusement des propriétés entre leurs mains, 90.

Bill concernant les tarifs d'honoraires pour certains officiers de justice, 98.

Bill pour amender l'acte concernant l'emmagasinage de la poudre dans et près les cités de Québec et Montréal, 100.

Bill pour continuer, pendant un temps limité, certains actes y mentionnés, 102.

Bill pour faciliter la reprise des terres abandonnées dans certains cas, 104.

Bill pour fixer les termes de la cour du Banc de la Reine par proclamation, 111.

Bill pour amender l'acte concernant les magistrats de district en cette province, 111.

Bill (du Conseil législatif) pour refondre et amender les actes relatifs à la profession du notariat, 121.

4e VOLUME.—SESSION 1870.

Fait partie des comités suivants :

Adresse en réponse au discours du Trône, 7 ; Liste des membres, 9 ; Bills privés ; Lois expirantes ; Comptes publics, 10 ; Protection des forêts contre les incendies, 57 ; Cour du Recorder, Québec, 60 ; Pétition de J. B. Eno, 89 ; Arbitrage des dettes et des biens de la ci-devant province du Canada, 101 ; Loi seigneuriale, 155.

Présente le 1er rapport du comité permanent des *lois expirantes*, 21 ; le Second, 108.

Présente le 1er rapport du comité permanent des *privilèges et élections*, 17.

Pétitions présentées :

De Louis Charron et Antoine Adrien, de Longueuil, 16 ; demandant que telle partie de leurs terres qui se trouve à appartenir à la municipalité de St-Lambert, en soit détachée pour être annexée à la municipalité de la paroisse de Longueuil, 18.

De la Société bienveillante de Notre-Dame de Bonsecours, Montréal, 23 ; demandant des amendements à son acte d'incorporation, 28.

Du Révérend M. Tassé et *al.*, de St-Benoit, 28 ; demandant de l'aide pour l'Hospice Youville, 35,

De l'Instruction des aveugles, Asile Nazareth, Montréal, 28 ; demandant de l'aide, 35.

De l'Asile Nazareth,—et de l'Asile rue Bonaventure, Montréal, 28 ; demandant que leur allocation annuelle soit continuée et augmentée, 50.

OUIMET, L'HONORABLE GÉDÉON :—(*Suite.*)

Bills présentés :

Bill intitulé : " Le Code municipal de la province de Québec," 12.

Bill concernant les régistres de l'état civil, dans une certaine partie du Saguenay, 27.

Bill pour refondre les actes concernant les abus préjudiciables à l'agriculture, 27.

Bill pour continuer, pendant un temps limité, les divers actes y mentionnés, 27.

Bill pour amender les actes incorporant les sœurs de l'Asile de la Providence de Montréal, 30.

Bill concernant la reprise de certaines terres abandonnées dans les seigneuries, 37.

Bill pour rendre permanent un certain acte y mentionné, concernant les magistrats de police, 40.

Bill pour amender l'acte de la ci-devant province du Canada, passé dans la 18e année du règne de Sa Majesté, intitulé : "Acte pour incorporer la Société bienveillante de Notre-Dame de Bon Secours, Montréal," 92.

Bill pour incorporer l'Institut médical de Montréal, 95.

Bill (du Conseil législatif) pour amender l'acte concernant le département de l'agriculture et des travaux publics, 123.

Bill concernant les bureaux d'enregistrement à Montréal et à Québec, 144.

Bill pour amender les chapitres 109 et 110 des S. R. B. C. et pourvoir au transport des prisonniers d'une prison à une autre, 145.

Bill pour amender l'acte 33 Vict., chap. 28, concernant la profession du notariat, 168.

5e VOLUME—SESSION 1871.

(Réélu, le 20 juin 1871.)

Fait partie des comités suivants :

Pour préparer les listes des comités permanents, 6 ; Adresse en réponse au discours du Trône, 9 ; Privilèges et élections ; Chemins de fer ; Bills privés ; Lois expirantes ; Comptes publics, 11 ; Chasse, 68 ; Saisie des salaires des officiers publics, 157.

Présente le rapport du comité permanent des *lois expirantes*, 36 ; le Second, 158.

Présente le 1er rapport du comité permanent des *privilèges et élections*, 74 ; le Second, 127 (Appendice No. 1) ; Troisième 162.

Pétitions présentées :

De George G. Smith, de St-Albans, Etat de Vermont, Etats-Unis d'Amérique, conseil en loi, 12 ; demandant la passation d'un acte l'autorisant à pratiquer comme avocat, dans et pour la province de Québec, 16.

Des Sœurs de l'Asile de la Providence, de la cité de Montréal, 12 ; demandant que l'allocation annuelle en faveur de l'Asile St-Vincent de Paul soit continuée et augmentée, 16.

OUIMET, L'HONORABLE GÉDÉON :—(*Suite.*)

Du Rév. B. Granjon et *al.*, de la paroisse de St-Joseph de Montréal, 35 ; demandant de l'aide pour l'Asile Bethléem, 40.

Des Sœurs Marianites de Ste-Croix, de la cité de Montréal, 12 ; demandant une allocation annuelle, 16.

De l'Asile, rue Bonaventure,—de l'Asile Nazareth,—et de l'Asile de St-Joseph du Bon Pasteur, rue Fullum, tous de la cité de Montréal, 39 ; demandant respectivement que leur allocation annuelle soit continuée et augmentée, 46.

De l'Institution des aveugles, Asile Nazareth, Montréal, 39 ; demandant de l'aide, 46.

De l'hon. Gédéon Ouimet et *al.*, de la cité de Montréal, 46 ; demandant un acte d'incorporation sous le nom de " L'institut Canadien-Français, " 63.

Du Rév. V. Rousselot et *al.*, le Curé et les marguillers de la fabrique de Notre-Dame de Montréal, 46 ; demandant la passation d'un acte pour amender l'acte 32e Victoria, chapitre 72, concernant l'agrandissement du cimetière de Notre-Dame des Neiges," et pour autres fins, 63.

Du Révérendissime Evêque catholique romain de St-Hyacinthe, 60 ; demandant un acte d'incorporation sous le nom de " Collège de Sorel, " 67.

Des Dames Religieuses de Notre-Dame du Bon-Pasteur, Montréal, 66 ; demandant que leur allocation annuelle soit continuée, 74.

Bills présentés :

Bill concernant les dépôts judiciaires et autres, 30.

Bill pour amender de nouveau la loi concernant les magistrats de districts, 44.

Bill pour amender certains articles du Code de procédure civile et pour pourvoir à la nomination d'un juge de district à Montréal, 44.

Bill pour incorporer l'Institut Canadien Français de Montréal, 75.

Bill pour incorporer le Collège de Sorel, 79.

Bill concernant le Cimetière de Notre Dame des Neiges, Montréal, 95.

Bill pour amender l'acte 34 Vict,, ch. 8, concernant les régistres de l'état civil dans une certaine partie du district du Saguenay, 123.

Bill pour continuer, pendant un temps limité, les divers actes y mentionnés, 128.

Bill (du Conseil législatif) pour autoriser le Barreau du Bas-Canada, province de Québec à admettre George Gregory Smith comme procureur et avocat, 152.

Bill (du conseil législatif) pour amender l'acte concernant le département de l'Agriculture et des travaux publics, 142.

Motions :

Que la Chambre se forme en comité pour considérer certaines résolutions concernant les dépôts judiciaires et autres, 65.

Que le bill concernant les dépôts judiciaires et autres soit lu la troisième fois, 138 ; Que certains amendements soient faits à ce bill (à la 3e lecture) ; motions adoptées, 141.

OUIMET, L'HONORABLE GÉDÉON :—(*Suite.*)

6e VOLUME.—SESSION 1872.

Fait partie des comités suivants :

Pour préparer les listes des comités permanents, 5 ; Pour préparer l'adresse en réponse au discours du Trône, 7 ; Privilèges et élections ; Chemins de fer ; Bill privés, 12 ; Lois expirantes ; Comptes publics, 13 ; Code municipal, 37.

Présente le 1er rapport du comité permanent des *lois expirantes*, 66 ; le second, 177.

Présente le 1er rapport du comité permanent des *privilèges et élections*, 84. (Appendice No. 1.)

Présente le 1er rapport du comité permanent des *bills privés*, 26.

Pétitions présentées :

Des Sœurs de la Miséricorde pour la régie de l'Hospice de la Maternité de la cité de Montréal, 5 ; demandant que leur allocation annuelle soit continuée et augmentée, 9.

Du Rév. D. Charland, de la paroisse de St-Clément de Beauharnois, comté de Beauharnois, 14 ; demandant que la subvention accordée à l'Hôpital de Saint-Joseph de Beauharnois soit continuée et augmentée, 19.

Des Sœurs de Notre-Dame de Charité du Bon-Pasteur, Montréal,—et de l'Asile de St-Joseph du Bon-Pasteur, rue Fullum, Montréal, 25 ; demandant de l'aide, 30.

De Damien Masson et *al.*, de St-Benoit, 29 ; demandant que l'allocation annuelle en faveur de l'Hospice Youville soit continuée et augmentée, 39.

Du Rév. V. Rousselot, directeur de l'Asile Nazareth, Montréal,—et du Rév. V. Rousselot, directeur de l'Asile rue Bonaventure, Montréal, 39 ; demandant respectivement que leur allocation annuelle soit continuée et augmentée, 48.

Du Rév. V. Rousselot, directeur de l'institution des Aveugles, Asile Nazareth, Montréal, 39 ; demandant de l'aide pour la dite institution, 48.

De la Nouvelle compagnie du gaz de la cité de Montréal, 41 ; demandant des amendements à l'acte d'incorporation de la dite compagnie ; reçue et lue, 48.

De John Yule et autres, 63 ; demandant un acte d'incorporation sous le nom de "La Compagnie hydraulique et manufacturière de la Rivière Richelieu ;" reçue et lue, 65.

Bills présentés :

Bill pour amender la loi relative à la constitution de la Cour Supérieure, 15.

Bill concernant le cautionnement de certains officiers judiciaires de la Province de Québec, 20.

Bill pour étendre les dispositions du ch. 5, 35 Vict., intitulé : "Acte concernant les dépôts judiciaires et autres, 20."

Bill pour ratifier certains règlements autorisant la souscription de parts dans le fonds-capital de la Compagnie à lisses de colonisation du nord de Montréal, et pour changer le nom de la dite compagnie, 40.

OUIMET, L'HONORABLE GÉDÉON :—(*Suite.*)

Bill pour amender les statuts 12 Victoria, chapitre 183, et l'acte 23 Victoria, chapitre 125, concernant l'incorporation de la Nouvelle compagnie du gaz de Montréal, 54.

Bill (du Conseil législatif) pour amender le chapitre 32 de la 33e Victoria, 67.

Bill pour amender l'acte 16 Vict., ch. 57. incorporant la corporation du Collège Ste-Marie, à Montréal, 67.

Bill concernant les registres de l'état civil, 73.

Bill pour amender les actes concernant la colonisation, 31 Vict., ch. 20, et 31 Vict., ch. 13, 90.

Bill pour amender l'acte de cette province, 35 Vict., ch. 6, 109.

Bill pour amender la loi concernant la vente des biens des mineurs, 123.

Bill pour continuer, pendant un temps limité, les divers actes y mentionnés, 134.

Bill du (Conseil législatif) concernant le département de l'agriculture et des travaux publics et pour établir un Conseil des arts et manufactures, 193.

Motion :

Que la seconde lecture du bill pour amender les articles 2123 et 2124 du Code civil du Bas-Canada soit renvoyée à trois mois ; adoptée, 138.

7e VOLUME.—SESSION 1873-74.

Fait partie des comités suivants :

Pour préparer les listes des comités permanents, 15 ; Pour préparer l'adresse en réponse au discours du Trône, 20 ; Ordres permanents, 25 ; Dépenses contingentes ; Agriculture ; Industries ; 26 ; Administration de la justice, 49 ; Code municipal, 115.

Présente le rapport du comité spécial chargé de préparer l'adresse en reponse au discours du Trône, 20.

Présente le rapport du comité spécial chargé de préparer les listes des membres devant faire partie des Comités permanents, 25.

Pétitions présentées :

Du Rév. V. Rousselot, directeur de l'Asile rue Bonaventure,—du Rév. V. Rousselot, directeur de l'Asile Nazareth,—et du Rév. V. Rousselot, directeur de l'Institution des Aveugles, Asile Nazareth, toutes de Montréal, 15 ; demandant de l'aide pour les dites institutions, 24.

De l'Asile Nazareth pour les aveugles,—et la pétition des Dames religieuses de Notre-Dame de charité du Bon Pasteur, rue Fullum, toutes de la cité de Montréal, 15 ; demandant de l'aide, 24.

De Auguste Demers et *al.*, de la paroisse de St-Mathias, 15 ; demandant que leurs terrains soient détachés de la municipalité du village Richelieu et annexés à la municipalité de la paroisse de St-Mathias, 24.

OUIMET, L'HONORABLE GÉDÉON :—(*Suite.*)

De l'Hospice Sainte-Croix, de la paroisse de Ste-Marie de Monnoir, comté de Rouville 15 ; demandant respectivement que leur allocation annuelle soit continuée et augmentée, 24.

Du Rév. L. Regourd et *al.*, de la paroisse de St-Joseph de Montréal, 22 ; demandant de l'aide pour l'Asile Nazareth, dans la dite paroisse, 28.

De Damien Masson et *al.*, de la paroisse de St-Benoit, 30 ; demandant que l'allocation annuelle en faveur de l'Hospice Youville soit continuée, 37.

Des Sœurs de l'Asile de la Providence, Montréal, 36, ; demandant de l'aide pour un Asile au Côteau Saint-Louis, paroisse de Montréal, 45.

Du Rév. M. Tassé et *al.*, du comté des Deux-Montagnes et autres comtés, 41 ; demandant qu'il soit pris des dispositions pour empêcher la dévastation des bois par les Indiens du Lac des Deux-Montagnes, 48.

Bills présentés :

Bill concernant l'administration des serments d'office, 8.

Bill concernant l'élection des membres de l'Assemblée législative de la province de Québec, 26.

Bill pour détacher certains terrains de la municipalité du village de Richelieu, dans le comté de Rouville, 53.

Bill concernant l'instruction publique dans la province de Québec, 76.

Bill pour pourvoir à ce qu'une aide soit accordée à certaines compagnies de chemins de fer, 149.

Bill (du Conseil législatif) pour amender l'acte concernant le département de l'Agriculture et des travaux publics, 136.

Motions :

Que le discours du Trône soit pris en considération ; adoptée, 9.

Que les votes et délibérations soient imprimés, adoptée, 9.

Résolutions concernant la nomination des comités permanents,—concernant les députés et rapports d'élections des députés, 10.

Motion pour la nomination d'un comité permanent des bois et forêts ; retirée, 29.

Que la chambre s'ajourne au lendemain, samedi, à 3hr. P. M. ; adoptée, 49.

Que la seconde lecture du bill pour détacher le reste du comté de Bellechasse du district judiciaire de Montmagny pour l'annexer à celui de Québec, soit renvoyée à trois mois ; débats, 51, 59 ; Motion adoptée, 69.

Que l'avis de sept jours requis en vertu de la 60e règle de cette Chambre en ce qui a rapport à la considération des bills privés par les comités soit limité à deux jours; adoptée, 74.

Que M. l'Orateur émette des mandats pour des nouveaux brefs pour Yamaska et Beauce ; adoptée, 82. Pour Bonaventure et Drummond et Arthabaska, 112. Pour Québec-Centre et Montmorency, 116. Pour Montcalm, 132.

OUIMET, L'HONORABLE GÉDÉON :—(*Suite.*)

Que, pour le reste de la session, les ordres du gouvernement aient la priorité ; adoptée, 82.

Que la Chambre se forme en comité général pour prendre en considération certaines résolutions concernant les chemins de fer, 125 ; Que la 5e résolution (rapport du comité) soit amendée ; adoptée, 148.

Que la résolution adoptée par cette Chambre comportant le refus d'adopter les amendements faits par le Conseil Législatif au bill intitulé : Acte pour établir des dispositions spéciales à l'égard de la Législature de la Province de Québec," soit rescindée ; adoptée, 157.

Met devant la Chambre les documents suivants :

Agriculture :—Rapport du comité de l'—et des travaux publics pour l'année expirée le 30 juin 1873, 51. *(Document No. 4.)*

Asile des aliénés :—Rapport des médecins directeurs propriétaires de l'—de Québec pour 1872-73. (*Document No. 5.*)

Belle, C. E. :—Documents concernant l'enquête sur la conduite de—, agent d'immigration à Montréal, 92. (*Document No. 21.*)

Blagdon, Edmond :—Documents relatifs à—, géolier de la prison de Kamouraska, 158. (*Document No. 23.*)

Casernes de St-Jean et Chambly :—Correspondance au sujet des—, 60. (*Document No. 15.*)

Casernes des Jésuites :—Correspondance concernant le transport des terrains connus sous le nom de—, 32. (*Document No. 9.)*

Cour d'appel :—Correspondance relativement à l'organisation et à la constitution de la —, 43. (*Document No. 12.*)

Gugy, A. :—Correspondance concernant la réclamation du Colonel—pour compensation des pertes par lui encourues par le dernier incendie du palais de justice de Québec, 51. (*Document No. 13.*)

Imprimeur de la Reine :—Rapport indiquant le nombre d'exemplaires des actes de la dernière session qu'il a imprimés et distribués, &c, 31. (*Appendice No. 1.*)

Instruction publique :—Rapport du ministre de l'—pour l'année 1873 et partie de 1874, 16. Imprimé, 20. (*Document No. 31.*)

Lévis, lot de grève :—Correspondance au sujet d'un—octroyé par lettres patentes, en date du 17 mars 1873, à C. William Carrier, 117 (*Document No. 22.*)

Magistrats de district :—Noms des magistrats de district, date de leur nomination, nombre de causes jugées, &c., 82. (*Document No. 20.*)

Montréal :—Copie des lettres adressées au gouvernement par les directeurs de l'Asile catholique pour les sourds-muets de—, 38, Imprimée, 38. (*Document No. 10.*)

Montréal :—Ecole de réforme :—Rapport concernant la régie de l'—, 77. Imprimée, 77. (*Document No. 5.*)

OUIMET, L'HONORABLE GÉDÉON :—(*Suite.*)

Prisons, Asiles, etc. :—Sixième rapport des inspecteurs de—, pour l'année 1873, 137. (*Document No. 5.*)

Québec et Lac St Jean :—Copie du dernier rapport fait par M. *Casgrain*, sur l'exploration du tracé du chemin de fer projeté de—, 65. (*Document No. 16.*)

Terres de la Couronne :—Etat indiquant le salaire actuel de chaque employé du département des—, et le montant du salaire depuis la confédération, 158. (*Document No. 11.*)

Thibaudeau, R. :—Document concernant l'octroi d'une limite de 575 milles carrées, sur la rivière Gatineau, 160. Imprimé, 160. (*Document No. 24.*)

Travaux de colonisation et ponts :—Etat des sommes appropriées depuis la dernière session, dans les différentes divisions électorales de la province pour les—, 60. (*Document No. 14.*)

Divers :

Informe la Chambre que le Lieutenant-Gouverneur recommande certaine mesure, 125.

8e VOLUME—SESSION 1874-75.

Fait partie des comités suivants ;

Comité conjoint de la Bibliothèque, 16 ; Ordres permanents ; Chemins de fer ; Bills privés ; Dépenses contingentes ; Agriculture ; Industries, 25 ; Code municipal, 65. Prêt aux incendiés de Québec, 97.

Présente divers rapports du comité des ordres permanents, 35, 38, 66, 90, 94, 104, 128, 198, 207.

Présente le rapport du comité spécial sur débentures du prêt aux incendiés de Québec, 211.

Pétitions présentées :

Du Rév. M. Tassé et autres, de St-Benoit, 52 ; demandant de l'aide pour l'hospice Youville, 60.

De F. X. Toussaint et *al.*, professeurs de l'Ecole Normale Laval, Québec, 59 ; demandant une augmentation de salaire, 70.

De Charles Gratton et *al.*, de Ste-Monique, 59 ; demandant à être détachés du comté de Terrebonne et annexés au comté des Deux-Montagnes, 68.

Du Rév. V. Rousselot, Montréal, 14 ; demandant de l'aide pour l'Asile rue Bonaventure, l'Institution des Aveugles et l'Asile Nazareth, Montréal, 18.

Bills présentés :

Bill concernant l'instruction publique de la province de Québec, 30.

Bill pour amender l'acte, ch. 76 des S. R. du C., concernant la pratique de la médecine et de la chirurgie et l'étude de l'anatomie, en ce qui a rapport à la nomination d'un inspecteur d'anatomie, 30.

OUIMET, L'HONORABLE GÉDÉON :—(*Suite.*)

Bill pour séparer du comté de Terrebonne la partie de la paroisse de Ste-Monique, située dans ce comté, et pour l'annexer à celui des Deux-Montagnes, pour les fins parlementaires, municipales et scolaires, 122.

Adresse :

Prêt aux incendiés de Québec :—Copie de la requête de F. Vézina et *al.*, du 20 novembre 1874, demandant que le gouvernement leur fasse remise et abandon du paiement des débentures connues sous le nom de—, etc., 64. Réponse, 70. (*Document No. 18.*)

Motion :

Pour renvoyer de nouveau à un comité général le bill concernant l'élection des membres de l'Assemblée législative de la province de Québec, 107 ; négativée, 111.

9e VOLUME.—SESSION 1875.

(Réélu, par acclamation, le 30 juin 1875.)

Fait partie des comités suivants :

Pour préparer les listes des comités permanents, 7 ; Pour préparer l'adresse en réponse au discours du Trône, 11 ; Bibliothèque, 15 ; Privilèges et élections ; Ordres permanents ; Chemins de fer ; Bills privés ; Dépenses contingentes, 17 ; Industries, 18 ; Statistiques hygiéniques et mortuaires, 27 ; Notariat 27 ; Code de procédure civile, 37 ; Profession médicale, 82 ; Code municipal, 85.

Présente divers rapports du comité permanent des *dépenses contingentes*, 23, 144, 169.

Présente le 1er rapport du comité permanent des *industries*, 32.

Pétitions présentées :

Des Frères des Ecoles chrétiennes, 8 ; demandant un acte d'incorporation, 13.

Des Dames religieuses de N. D. de Charité, rue Fullum, Montréal, 8 ; demandant de l'aide, 13.

Des Sœurs de l'Asile de la Providence, Montréal, 13 ; demandant à faire un emprunt de $60,000 au gouvernement, 17.

Du Révérendissime Evêque catholique romain de Montréal et *al.*, et de Charles Alexander et *al.*, tous de Montréal, 13 ; demandant qu'il soit fait un prêt aux Sœurs de l'Asile de la Providence, Montréal, 17.

Du Rév. S. Tassé et *al.*, des comtés des Deux-Montagnes, Argenteuil et Terrebonne, 19 —et de G. D. Gernon et *al.*, de St-Benoit, 20 ; demandant de l'aide pour l'hospice Youville, 22, 26.

Du Rév. V. Rousselot, 20 ; demandant de l'aide pour la salle d'Asile St-Joseph, rue Bonaventure, pour l'Asile Nazareth, rue Ste-Catherine et pour l'Institution des Aveugles, Asile Nazareth, Montréal, 26.

Du Révérend A. Thibault, de St-Joseph de Chambly, 96 ; demandant de l'aide pour l'Hopital St-Joseph de Chambly, 102.

OUIMET, L'HONORABLE GÉDÉON :—(*Suite.*)

De l'Association pharmaceutique de la province de Québec, 127 ; demandant que le bill pour autoriser les institutions de charité et de bienfaisance à exercer certains arts et industries nécessaires à leur subsistance ne devienne pas loi, 135.

De la corporation du Collège de Chambly, 169 ; demandant de l'aide, 180.

Bills présentés :

Bill pour pourvoir aux cas où le bref d'injonction peut être obtenu et pour régler la procédure à cette fin, 13.

Bill concernant les sociétés de construction et pour pouvoir au mode de leur amalgamation pour d'autres fins, 13.

Bill pour incorporer l'Institut des Frères des écoles chrétiennes, 42.

Bill pour détacher, du comté de Terrebonne, la partie de la paroisse de Ste-Monique, située dans le dit comté, pour l'annexer au comté des Deux Montagnes, pour certaines fins, 61.

Bill pour refondre et amender les parties du ch. 78 des S. R. B. C., qui ne sont pas comprises dans le Code de procédure civile du B. C., 84.

Bill pour prévenir tout conflit entre l'autorité religieuse et l'autorité civile relativement aux cimetières des catholiques romains dans cette province, 95.

Motion :

Que le rapport des Commissaires chargés de s'enquérir des affaires de la Commission des chemins à barrières de la Rive Nord et de la Rive Sud de Québec soit imprimé pour l'usage des membres de la Chambres ; adoptée, 170.

Adresses :

Chemins à barrières :—Documents relatifs à la Commission des chemins à barrières de la Rive Nord de Québec, 35. Réponse, 147. (*Document No. 25.*)

Employés :—Liste des employés du service civil de la province avec le salaire de chacun et la date de leur nomination, 84.

Prêt aux incendiés de Québec :—Documents relatifs à la Commission nommé pour s'enquérir des faits et circonstances se rapportant au—, 14. Réponse, 31. (*Document No. 7.*)

10e VOLUME.—SESSION 1876.

Le 1er février 1876, l'honorable M. *Ouimet* est nommé Surintendant de l'Instruction publique ; nouveau bref d'élection émis, 2.

OWENS, M. William :—Elu, le 2 décembre 1881, député du comté d'ARGENTEUIL.

16e VOLUME.—SESSION 1882.

Fait partie des comités suivants :

Ordres permanents ; Chemins de fer ; Industries, 17 ; Code municipal, 31 ; Chasse, 168 ; Bill (Paroisses St-Faustin et Ste-Jovite) ayant rapport aux douze comtés, 254.

Pétitions présentées:

De la Cie du chemin de fer de jonction de St-André, 53 ; demandant un acte l'autorisant à émettre des débentures et pour d'autres fins, 77.

De Sam. J. Ouimet et *al.*, de Ste Jovite,—et de François Asselin et *al.*, de St-Faustin, 53 ; demandant de l'aide pour le chemin de fer de colonisation du nord de Montréal, 78.

De Gustave Heinrich Von Ruffer et Hugo Von Ruffer tous deux de Breslau, en Silésie, Allemagne, marchands et co-associés, faisant affaires ensemble sous le nom et raison de Maschinenbau Austatl, G. H. Von Ruffer, 87 ; demandant que le bill pour permettre à la Compagnie de sucre de betteraves *Pioneer* d'augmenter son capital et d'emprunter sur débentures, ne devienne pas loi, 98.

Bill présenté :

Bill pour autoriser la Cie du chemin de fer de Jonction de St-André d'émettre des débentures et de s'amalgamer avec d'autres compagnies de chemin de fer, 94.

Motion :

Seconde l'adresse en réponse au discours du Trône, 9.

17e VOLUME.—SESSION 1883.

Fait partie des comités suivants :

Pour préparer l'adresse en réponse au discours du Trône, 24 ; Ordre permanents, 32 ; Chemins de fer ; Industries, 41 ; Code municipal, 48.

Nommé *Président* du comité permanent des *Industries* ; présente le 1er rapport, 80.

Motions :

Amendement pour renvoyer à un comité spécial le bill pour amender et refondre les actes concernant le notariat, 144. Déclaré hors d'ordre, 145.

Que le bill incorporant la " *The Citizens Gas Company of Montréal* " ait la préséance sur le bill pour incorporer la Société générale de la colonisation et des exploitations industrielles ; négativé, 241.

Que la règle 19 et les ordres de la session soient suspendus en autant qu'ils se rapportent aux deux bills ci-dessus mentionnés ; adoptée, 260.

OWENS, M. WILLIAM :—(*Suite.*)

18e VOLUME—SESSION 1884.

Fait partie des comités suivants :

Ordres permanents, 41 ; Chemins de fer ; Bills privés ; Comptes publics, 51 ; Industries, 52 ; Code municipal, 103 ; Acte électoral, 171.

Nommé *Président* du comité permanent des *Industries*, 62.

Nommé *Président* du comité permanent des *Comptes publics* ; présente le 2e rapport de ce comité, 115.

Adresse :

Exposition forestière :—Correspondance au sujet de l'—, qui doit avoir lieu à Edimbourg dans le cours de cette année, 234. Réponse, 234. (*Document No. 100.*)

19e VOLUME—SESSION 1885.

Fait partie des comités suivants :

Comptes publics, 35 ; Code municipal, 67 ; Frontière Nord et Nord-Ouest, 97.

Pétition présentée :

De Thomas Barron de Lachute, 44 ; demandant que cette partie de la paroisse de St-Jérusalem d'Argenteuil, connue sous le nom de Lachute, soit incorporée sous le nom de " corporation de la ville de Lachute, " 49.

Bill présenté :

Bill incorporant la ville de Lachute, 55.

Adresse :

Limites à bois :—Correspondance qui a induit le gouvernement à offrir en vente toutes limites à bois, depuis le 1er janvier 1884 ; ainsi qu'un état indiquant l'enchère fixée et le prix obtenu pour la vente de chaque limite, 213. Réponse, 278. (*Document No. 86.*)

20e VOLUME.—SESSION 1886.

Fait partie des comités suivants :

Frontières Nord et Nord-Ouest, 24 ; Chemins de fer, 29 ; Comptes publics, 30 ; Code municipal, 33.

Pétition présentée :

De Eustache St-Pierre et *al.*, 78 ; demandant que le canton de Amherst, dans le comté d'Ottawa, soit annexé au canton Arundel, dans le comté d'Argenteuil, 92.

BIBLIOTHÈQUE UNIVERSITÉ DE SHERBROOKE

OWENS, M. WILLIAM :—(*Suite.*)

21e VOLUME—SESSION 1887.

(Réélu, par acclamation, le 7 octobre 1887.)

Fait partie des comités suivants :

Bills privés ; Comptes publics, 39.

Bill présenté :

Bill (du Conseil législatif) amendant l'article 613 du Code municipal, 199.

Interpellation au Ministère :

Charbon pour les bâtisses du parlement et autres bâtisses du gouvernement, 233.

22e VOLUME.—SESSION 1888.

Fait partie des comités suivants :

Bills privés ; Comptes publics, 43 ; Code municipal, 120 ; Actes des médecins vétérinaires, 243.

Bills présentés :

Acte des médecins vétérinaires, 1888, 58.

Bill ratifiant un certain bail consenti par la ville de Montréal et l'Hôpital Royal Victoria, 122.

Interpellations au Ministère :

Cour criminelle à Québec et à Montréal.—Combien de jours a-t-elle siégé au dernier terme, etc. ? 376.

Adresses et Ordres de la Chambre :

Argenteuil,—Concernant la distribution des argents de colonisation dans le comté de—copie des instructions données au surintendant Kirwin, 52. Réponse, 261. (*Document No. 77.*)

Beausoleil, M.—Correspondance relativement à la perception par—des arrérages de taxes dues par les corporations commerciales, 119. Réponse, 408. (*Document No. 101.*)

Biens des Jésuites,—Correspondance au sujet de toutes réclamations contre les—, 185.

23e VOLUME.—SESSION 1889.

Fait partie des comités suivants :

Agriculture, 27 ; Comptes publics, 26 ; Code municipal, 55 ; Chemins à barrières, 81.

OWENS, M. WILLIAM :—(*Suite.*)

Interpellations au Ministère :

Pont en fer dans Greenville :—Le gouvernement va-t-il octroyer une aide pour un— ? 57.

Conversion de la dette :—Le gouvernement va-t-il abroger la clause 5 du ch. 9 de la 51-52 Vict. relativement à la—? 57.

Emslie, James :—Est-ce l'intention du gouvernement de lui venir en aide, ainsi qu'à d'autres instituteurs à la retraite, qui ont souffert une injustice par suite des amendements à l'acte concernant les pensions ? 252.

Instituteurs à la retraite :—Est-ce l'intention du gouvernement de venir en aide aux— qui ont souffert une injustice par suite des amendements faits à l'acte concernant les pensions ? 252.

Mercier, l'hon. M. :—N'est-il pas vrai que le montant de ses frais de voyage à Rome, au sujet des biens des Jésuites, est inclus dans le compte pour frais de voyage en Europe, au sujet du nouvel emprunt ? 387.

Ordres de la Chambre :

Biens des Jésuites :—Correspondance entre le gouvernement et Son Eminence le Cardinal Taschereau, depuis le 12 juillet 1888, relativement aux—, 372.

Ponts en fer :—Etat indiquant dans quelles municipalités des—, ont été construits avec une aide du gouvernement, 58.

24e VOLUME.—1er SESSION 1890.

Fait partie des comités suivants :

Agriculture ; Comptes publics, 72 ; Bill ayant rapport aux 12 comtés, 268.

Pétition présentée :

De James Cowan et *al.*, d'Ottawa, exécuteurs testamentaires et *al.*, héritiers de feu John A. Stockhouse, 159 ; demandant un acte les autorisant à disposer de certains biens substitués ; lue et reçue sur division, 168.

Bill présenté :

Bill autorisant la vente de certains biens fonds substitués par le testament de feu John A. Stockhouse, 176.

Interpellations au Ministère :

Kirwin :—Le capitaine— est-il au service du gouvernement ? 164.

Montréal et Sorel :—Les fidéi-commissaires ont-ils rendu compte au sujet du subside accordé au chemin de fer de—? 391.

Robidoux, M. :—Par qui a-t-il été retenu comme conseil dans la cause des colons du canton d'Egan ? 467.

Woods, Alex :—Est-il au service du gouvernement ? 164.

OWENS, M. WILLIAM :—(*Suite.*)

Motion :

Amendement pour renvoyer à six mois le comité général sur le bill concernant le droit de voter, la préparation des listes électorales et pour amender la formule du serment ; négativé, 369.

Adresses et Ordres de la Chambre :

Clyde :—Correspondance échangée entre H. Chené, sous-agent des terres de la Couronne et le gouvernement, relativement aux achats faits, par des colons de bonne foi, du dit agent Chené, de terres situées dans les rangs D et E de Clyde, actuellement réclamées par les colons Mercier, 364. Réponse, 438. (*Document No. 213.*)

Egan :—Copie des rôles de paie des travaux des chemins de colonisation dans le canton d'Egan, comté d'Ottawa, en 1886-87, avec un état des sommes payées au conducteur de ces travaux, 191. Réponse, 265. (*Document No. 130.*)

Grandison et Clyde :—Etat faisant connaître quelles terres ont été vendues, pendant l'année 1889, dans les premier et deuxième rangs du canton de Grandison, comté de Terrebonne, ainsi que dans les rangs D et E du canton de Clyde, comté d'Ottawa, 121. Réponse, 444. (*Document No. 218.*)

Montréal et Sorel :—Copie d'une requête au gouvernement, l'an dernier, par certains électeurs du comté de Verchères, concernant l'emploi de la somme de $112,500.00, *re* chemin de fer " le Montréal et Sorel, " etc., 395.

Ponts en fer :—Etat indiquant dans quelles municipalités des ponts en fer ont été construits avec un aide du gouvernement, depuis que la somme de $25,500 a été votée en 1887 ; montant de l'aide accordé par le gouvernement, dans chaque cas ; ainsi que le montant promis et non payé. (Ordre du 18 janvier 1889, page 58.) Réponse, 15. (*Document No. 11.*)

25e VOLUME.—2ème SESSION 1890.

(Réélu, le 17 juin 1890.)

Privilèges et élections ; Comptes publics, 27 ; Société des journaliers de navires de Québec, en remplacement de M. *Cameron*, 253.

Interpellations au Ministère :

Limites à bois :—Quel est le montant réalisé par la dernière vente des—? 39.

Limites à bois :—Quelles sont les personnes devant une balance sur la dernière vente des— en 1890 ? 46.

Weir, R. S. :—Quelles sommes lui ont été payées durant 1889-90 et pour quelles causes ? 128.

Motion :

Amendement (à la motion pour 3e lecture du bill concernant le rachat des débentures provinciales et la conversion de la dette),—que ce bill soit de nouveau renvoyé au comité général pour y être amendé à l'effet que le Trésorier fixera le taux *minimum* auquel elles seront offertes à la compétition publique et que ces obligations devront être émises pour un terme défini de vingt-cinq ans ; négativé par un sous-amendement de l'hon. M. *Mercier*, 392.

PAQUET, M. Etienne-Théodore :—Elu, le 7 juillet 1875, député du comté de Lévis.

9e VOLUME.—SESSION 1875.

Fait partie des comités suivants :

Bibliothèque, 15 ; Ordres permanents ; Bills privés ; Lois expirantes, 17.

Pétitions présentées :

De John McKibbin et autres, de St-Joseph de Lévis, 22 ; demandant à être annexés au village Lauzon, 30.

Du Rév. E. Fafard et autres, du Village Lauzon, 22 ; demandant que le corps de musique du dit village soit incorporé, 30.

Des Sœurs de la Charité de St-Nicolas, 22 ; demandant de l'aide pour leur couvent, 30.

De la municipalité du Village Lauzon, 22 ; demandant à être séparée du comté de Lévis pour les fins municipales et que certains pouvoirs lui soit accordés, 30.

De la municipalité du Village Lauzon, 59 ; demandant qu'une certaine partie de la paroisse de St-Joseph de Lévis soit annexée à la dite municipalité, 65.

De Théodore Samson et autres, 46, 59 ; demandant que les conclusions de la pétition pour annexer une partie de St-Joseph de Lévis au village de Lauzon, ne soient pas accordées, 65.

De Pierre Bourget et autres, du village de Lauzon, 101 ; demandant des amendements au bill pour étendre les pouvoirs de la municipalité du Village de Lauzon, 113.

Bills présentés :

Bill pour incorporer le corps de musique du village de Lauzon, 34.

Bill pour séparer la municipalité du village de Lauzon de celle du comté de Lévis, pour lui donner des pouvoirs plus étendus et pour autres fins, 39.

Bill pour amender l'acte 38 vict., ch. 22, 145.

Adresse :

Pont sur la Famine :—Etat des sommes payées pour la construction d'un nouveau pont sur la rivière Famine, dans le comté de Beauce, 39.

10e VOLUME.—SESSION 1876.

Fait partie des comités suivants :

Pour préparer les listes des comités permanents, 19, 22 ; Ordres permanents : Bills privés ; Lois expirantes, 24 ; Notariat, 69.

Pétitions présentées :

Du Conseil de ville de la ville de Lévis, 32 ; demandant de l'aide pour assurer la continuation et l'achèvement du chemin de fer Lévis & Kennebec, 48.

PAQUET, M. E.-T. :—(*Suite.*)

De William Marsden et *al.*, médecins, de Québec, 108 ; demandant que le bill pour amender et refondre les actes concernant la profession médicale ne devienne pas loi, 123.

De Martial Roy, 122 ; demandant une gratification pour ouvrages extra faits au bureau de l'imprimeur de la Reine, 128.

Motion :

Que M. Wurtele soit ajouté au comité permanent des lois expirantes ; adoptée, 124.

Adresses :

Chemins à barrières de la Rive Sud :—Pour copies de tous pouvoirs accordés aux commissaires des chemins à barrières de la Rive Sud, concernant la reconstruction du pont sur la rivière Chaudière, 72.

Hubert, Fief :—Motion pour documents concernant les propriétés connues sous le nom de Fief Hubert, près de Québec ; débats, ajournés, 36. Répris, 39. Motion adoptée, 40. Réponse, 143. Imprimée, 130. (*Document No. 27.*)

Lauzon, Seigneurie de—:—Pour copie de tout ordre en conseil, depuis 1884, et adressée à l'agent de la Seigneurie de Lauzon, lui enjoignant d'intenter des poursuites contre quelques-uns des censitaires de cette seigneurie, etc., 173.

St-Lambert :—Copie de toute requête, adressée au gouvernement par les habitants de la paroisse de St. Lambert, comté de Lévis, demandant de l'aide pour l'entretien de leurs routes, etc., 72.

Rentes seigneuriales :—Pour copie de toutes requêtes adressées depuis 1871, par une partie des habitants des paroisse de St-Jean Chrysostôme, de S. Lambert et de St. Etienne de Lauzon, dans le comté de Lévis, concernant l'abolition ou la diminution de rentes seigneuriales, etc., 36. Réponse, 86. (*Document No. 74.*)

11e VOLUME.—SESSION 1877-78.

Fait partie des comités suivants :

Pour préparer les listes des comités permanents, 21, 23 ; Bills privés, 24 ; Comptes publics ; Lois expirantes, 34 ; Scellés et inventaires, 60.

Pétitions présentées :

Du Rév. J. D. Déziel et *al.*, de Lévis, 21 ; demandant un acte d'incorporation sous le nom de " Œuvre de St-Joseph de la Délivrance," 28.

De Joseph Dubé et *al.*, hoteliers, aubergistes et restaurateurs, de Québec, 111 ; demandant des amendements à l'acte des licences, 119.

De H. Colette et *al.*, de St-Basile,—de François Moisan et *al.*, de St-Raymond,—de Camille Germain et *al.*, du Cap Santé,—de Nérée Sauvageau et *al.*, des Grondines, tous du comté de Portneuf, 122 ; demandant respectivement des amendements à l'acte médical de 1876, 132.

PAQUET, M. E.-T. :—(*Suite.*)

De Augustin Lesage et *al.*, de la Pointe-aux-Trembles—, de Joseph Ricard et *al.*, de St Casimir,—et de F. X. T. Hamelin et *al*, de Notre-Dame de Portneuf, 126 ; demandant respectivement des amendements à l'acte médical de 1876, 135.

Bill présenté :

Bill pour incorporer l'Œuvre de St-Joseph de la Délivrance, 55.

Adresse :

Propriétés immobilières :—Etat indiquant la valeur de toutes les propriétés immobilières situées dans la province de Québec ; le montant de la dette de chaque municipalité et la valeur de l'actif de chaque telle municipalité ; le montant des cotisations prélevées pour les fins municipales dans chaque municipalité, etc., etc, 174.

12e VOLUME—SESSION 1878.

(Réélu, le 1er mai 1878.)

Fait partie des comités suivants :

Chemins de fer ; Lois expirantes ; Agriculture, 31 ; Gages des ouvriers, 52 ; Acte électoral de 1875, 65.

Pétition présentée :

De Calixa Lavallée et *al.*, de Québec, 25 ; demandant l'établissement et la formation d'un conservatoire de musique et de déclamation dans la province de Québec ; reçue et lue, 27.

13e VOLUME.—SESSION 1879.

Fait partie des comités suivants :

Règles de la Chambre, 38 ; Chemins de fer ; Lois expirantes ; Agriculture, 40 ; Mines d'or, 121 ; Chasse, 160 ; Notariat, 181.

Pétitions présentées :

De John Fraser, de la cité de Montréal, 18 ; demandant la nomination d'une commission pour s'enquérir de certains faits concernant la succession de feu Hugh Fraser et pour autres fins, 35.

De George Théberge, de Ste-Marie, 34 ; demandant à être admis, après examen, à la pratique du Notariat, 41.

De Pierre Poliquin et *al.*, de Lévis, 41 ; demandant l'octroi de lots gratuits de terre et des avances en argent pour s'établir sur ces lots, 41.

Du Conseil de ville de la ville de Lévis, 48 ; demandant des amendements à sa charte, 58.

Des Commissaires d'écoles de St-Jean Chrysostôme, 178 ; demandant que le dépot de livres ne soit pas aboli, 199.

BIBLIOTHÈQUE UNIVERSITÉ SHERBROOKE

PAQUET, L'HONORABLE E.-T. :—(*Suite.*)

Bills présentés :

Bill pour autoriser la Chambre des notaires à admettre George-Siméon Théberge à la pratique du notariat, 30.
Bill pour exempter de la saisie la moitié des gages des journaliers, 51.
Bill pour amender la charte de la ville de Lévis, 80.
Bill pour amender certains actes notariés, 122.
Bill pour amender la section 11 de la 40e Vict., ch. 22, 167.

Interpellation au Ministère :

Lévis et Kennebec :—Au sujet du paiement pour 13 milles de chemin de—, 228.

Adresses :

Pont sur la rivière Chaudière :—Documents concernant la reconstruction d'un—, 41.
Refonte des Statuts :—Salaires des commissaires ; dépenses additionnelles et coût total de la commission, 52. Réponse, 96. (*Document No 32.*)

Divers :

Ayant accepté une charge de profit sous la Couronne, son siège devient vacant ; bref émané pour une nouvelle élection, 363.

14e VOLUME.—SESSION 1880.

Ayant accepté, le 31 octobre 1879, la charge de *Secrétaire Provincial et de Régistraire*, son siège devient vacant ; il subit une nouvelle élection et est réélu le 20 novembre 1879 ; Certificat de son élection, 3.

Fait partie des comités suivants :

Povr préparer l'adresse en réponse au discours du Trône, 14 ; Chemins de fer ; Lois expirantes ; Agriculture, 20 ; Règles de la Chambre, 30 ; Notariat, 62 ; Conférence avec le Conseil, 301.

Pétitions présentées :

De Firmin Michaud et *al.*, de Lévis, 9 ; demandant des octrois de terres et des secours en argent pour faire les travaux de défrichement, 22.
De l'Union St-Joseph de St-Joseph de Lévis, 30 ; demandant des amendements à son acte d'incorporation, 40.
Du Rév. J. D. Déziel et *al.*, de Lévis, 217 ; demandant des amendements à la loi des licences, 224.

Bills présentés :

Bill concernant l'Instruction publique, 42.
Bill pour amender l'acte incorporant l'Union St-Joseph de St-Joseph de Lévis, 86.
Bill concernant les asiles d'aliénés subventionnées par le gouvernement de la province de Québec, 165, 288.

PAQUET, L'HONORABLE E.-T. :—(*Suite.*)

Motion :

Pour que la Chambre se forme en comité général sur résolutions,—
Concernant les asiles d'aliénés subventionnées par le gouvernement, 272 ;—
Concernant la division d'enregistrement des Trois-Rivières, 281.

Met devant la Chambre les documents suivants :

Agriculture :—Rapport du Commissaire de l'—et des Travaux publics pour l'année finissant le 30 juin 1880, 57. (*Document No. 2.*)

Assemblée législative :—Ordre du Conseil nommant les Commissaires pour la régie intérieure de l'—, 11.

Assurances :—Etats des—sur les propriétés du gouvernement, 187. (*Document No. 39.*)

Assurances :—Etats des—sur les propriétés du Q. M. O. & O., 267. (*Document No. 39.*)

Billets sur les chemins fer du gouvernement :—Conditions auxquelles les billets sont émis, 299. (*Document No. 68.*)

Bradley et Tessier :—Documents relatifs à la révocation de MM.—comme avocats du revenu à Québec, et du choix de leur successeur, M. Alfred Cloutier, 64. (*Document No. 11.*)

Chambre des Arts et Manufactures :—Documents relatifs à la revocation de la—et à la nomination de leurs successeurs, 105. (*Document No. 19.*)

Chemins de colonisation :—Montant dépensé dans chaque comté de la province depuis la présente année fiscale pour—, 87. (*Document No. 14.*)

Chemins de fer ;—Liste des—dans la province qui ont droit à un subside du gouvernement, 100. Imprimée, 303. (*Document No. 76.*)

Cimon S. X. :—Prix du contrat avec—écr., pour la construction des nouvelles bâtisses pour les départements, 64. (*Document No. 12.*)

Colonisation :—Sommes votées pour la—,par la Chambre, tant avant qu'après la confédération, 113. (*Document No. 21.*)

Colons, remise des intérêts et ventes dus aux—,Documents concernant la—, 140. (*Document No. 23.*)

Compton :—Patentes octroyées depuis le 1er Janvier 1879 par le département des terres dans le comté de—,161. (*Document No. 31.*)

Coroners, enquêtes par les—Documents concernants les—,237. (*Document No. 51.*)

Dagenais M.—Documents relatifs à l'expropriation de—de St Martin pour le passage du Q. M. O. & O., 268. (*Document No. 63.*)

Emprunts :—Documents relatifs à des—temporaires ou permanents effectués du 1 nov. 1779 au 4 juin 1880, 114, 194. Imprimé, 324. (*Document No. 44.*)

Emprunt français :—Etat indiquant les termes de l'—, 86. Imprimé, 303. (*Document No. 13.*)

Germain, C. E. :—Au sujet de l'examen des livres et des comptes de—Secrétaire-trésorier des Commissaires d'écoles de St-Vincent de Paul, 218. (*Document No. 45.*)

BIBLIOTHÈQUE UNIVERSITÉ DE SHERBROOKE

PAQUET, L'HONORABLE E. T. :—(*Suite.*)

Gosselin, Louis-Honoré :—Document se rapportant à la destitution de—comme garde-forestier, 298. (*Document No. 67.*)

Grantham, Wendover et Simpson :—Etat détaillé des comptes dus par—au fonds d'emprunt municipal, 113. (*Document No. 20.*)

Hull, pont de—:—Au sujet des soumissions pour la construction du—, 187. (*Document No. 38.*)

Hull, pont de —:—Etat constatant ce qui a été dépensé sur le—du 1er novembre 1879 au 31 mai 1880, 267. (*Document No. 62.*)

Imprimeur de la Reine :—Rapport de l'—des actes de la dernière session, 64. *Appendice No. 3, Page 331.*

Instruction publique :—Rapport du Surintendant pour l'année 1878-79, 12. (*Document No. 5.*)

Kamouraska, cour de—:—Documents relatif au terrain, dépenses de construction, etc., 193. (*Document No. 42.*)

Lac St-Jean :—Rapports de l'exploration de la région qui sépare le St-Laurent du—pour y tracer un chemin de fer, 187. Imprimé, 304. (*Document No. 41.*)

Latterrière, F. X. :—Instructions données au Dr.—comme vaccinateur, dans le comté de Saguenay, sommes à lui payées, etc., 154. (*Document No. 28.*)

Laurentides, chemin de fer des —:—Montant reçu de la Cie du—du 30 mars 1879 au 30 mars 1880, 140. (*Document No. 20.*)

Letelier de St-Just, l'hon. Luc :—Correspondance concernant l'affaire de—, 266. Renvoyé au comité des impressions, 266. (*Document No. 61.*)

Lévis et Kennebec :—Pétitions concernant le subside payable à cette Cie, 281. Imprimé, 304. (*Document No. 66.*)

Montréal, Commission des chemins à barrières :—Plainte ou demande de révocation de l'ancienne—, 114. (*Document No. 22.*)

Montréal, Portland et Boston :—Documents relatifs au paiement de tout subside dû au chemin de fer—, 100. Imprimé, 303. (*Document No. 17.*)

Ottawa, cour de circuit :—Document concernant l'abolition de la—, siégeant à Hull, 140. (*Document No. 26.*)

Peterson, M. :—Rapports qui n'ont pas encore été soumis à la Chambre faits par M.—depuis le 1er mars 1880, sur la localisation du chemin de fer du Nord, 219. Imprimé, 37, 303. (*Document No. 36.*)

Prisons et Asiles :—Rapports des Inspecteurs des—pour 1878 et 1879, 37. Imprimés, 37, 303. (*Document No. 8.*)

Québec & Gosford, Cie du chemin de fer de— Etat indiquant les sommes payées à la —depuis son existence, 187. (*Document No. 36.*)

Québec et Lac St-Jean :—Documents concernant le chemin de fer de—depuis le 2 mars 1878, 194. Imprimés, 304. (*Document No. 43.*)

Québec, Montréal, Ottawa et Occidental :—Documents depuis le 1er novembre 1878 concernant la vente ou location du chemin de fer de—, 100. (*Document No. 15.*)

PAQUET, L'HONORABLE E.-T. :—(*Suite.*)

Q. M. O. & O. :—Copie de la lettre de l'hon. M. Joly mettant l'hon. Ths. McGreevy en demeure de remettre au gouv. la section Est de ce chemin et de la réponse de M. McGreevy à cette lettre, 105. (*Document No. 78.*) Imprimé, 302.

Q. M. O. & O. :—Etat des recettes et dépenses du chemin de fer du 1er janvier au 31 mai 180, 154. (*Document No. 27.*)

Q. M. O. & O. :—Documents relatifs à la traverse du chemin sur la terre de Ephrem Roberge, de Ste-Jeanne de Neuville, 185. (*Document No. 33.*)

Q. M. O. & O. :—Etat du nombre de trains ou chars spéciaux qui ont voyagé sur ce chemin, du 1er janvier au 31 mai 1880, 239. (*Document No. 52.*)

Q. M. O. & O. :—Sommes dépensées peur la construction de la section Ouest de ce chemin depuis le 1 septembre 1878, 239. (*Document No. 53.*)

Q. M. O. & O. :—Montant dépensé pour construire le chemin de—ainsi que pour le matériel roulant, 263. (*Document No. 55.*)

Q. M, O. & O. :—Copie du contrat pour la construction des ateliers du—à Québec, sommes payées, etc, 263. (*Document No. 56.*)

Q. M. O. & O. :—Documents concernant le transport de la section Est au gouv. par l'entrepreneur l'hon. Ths. McGreevy, 263. (*Document No. 59.*)

Q. M. O. & O. :—Documents concernant les nominations et destitutions des employés de ce chemin depuis le 1er janvier 1880, 363. Imprimé, 304. (*Document No. 60.*)

Q. M. O. & O. :—Montant dépensé pour la construction du—y compris le Pont de Hull et l'embranchement St-Martin ; montant reçu des municipalités, etc. 268. (*Document No. 64.*)

Q. M. O. & O. :—Nombre de passes ou billets gratuits sur ce chemin depuis le 1er janvier 1880, 268. (*Document No. 65.*)

Q. M. O. & O. :—Marchés ou arrangements entre le—et toutes Cies de chemins de fer relativement au transport du fret ou des passagers, 298. Imprimé, 304. (*Document No. 68.*)

Quesnel, Auguste :—Documents se rapportant à la suspension de—comme shérif du district d'Arthabaska, 187. Imprimé, 303. (*Document No. 34.*)

Recettes et dépenses de la province.—provenant de toutes sources pour l'année fiscale finissant le 30 juin 1880, 263. (*Document No. 58.*)

Recettes et dépenses de la province du 1er juillet 1879 au 31 octobre 1879, 155. Imprimé, 303. (*Document No. 29.*)

Rimouski, Notre-Dame du Sacré Cœur :—Documents relatifs à l'érection civile de la paroisse de—, 140. (*Document No. 25.*)

Rivière Ouelle, Cour des Commissaires :—Documents relatifs à la réorganisation de la—, 64. (*Document No. 10.*)

Roxton, Cour des commissaires :—Documents relatifs aux derniers changements dans la—, 161. (*Document No, 32.*)

Royal Colonial Institute :—Lettre de l'hon. Sécrétaire du—, 9.

BIBLIOTHÈQUE UNIVERSITÉ DE SHERBROOKE

AQUET, L'HONORABLE E.-T. :—(*Suite.*)

ervice civil :—Etat montrant les nominations et promotions qui ont été faites dans le service civil depuis le 40 octobre 1878, 64. (*Document No. 9.*)

e-Geneviève :—Documents concernant la révocation de l'ancienne commission de la Cour des commissaires de—, 262. (*Document No. 54.*)

-Jean de Dieu, Asile :—Etat donnant les noms de tous les internés actuellement dans l'—, à la Longue-Pointe, 161. (*Document No. 30.*)

-Jean Deschaillons, Cour des Commissaires :—Documents relatifs à la résignation de la—, 219. (*Document No. 46.*)

-Jude, Cour des Commissaires :—Documents ayant rapport à la réorganisation de la —, faite depuis le 1er novembre 1879, 187. (*Document No. 35.*)

e-Scholastique, Cour des Commissaires :—Documents ayant rapport à la révocation de la— dans le courant de février 1880, 237. (*Document No. 49.*)

ché, V. :—Détails d'une somme de $1200 entrée à la page 42 des Comptes publics de 1877 comme ayant été payée à—, 187. (*Document No. 37.*)

is-Rivières, Cour criminelle :—Nombre de cas pour infraction au Statut concernant la loi criminelle portée devant le magistrat de district pour Trois-Rivières pendant un an à compter du 20 juillet 1877, 219. (*Document No. 47.*)

ndel, propriété :—Papiers et documents relatifs à la location ou achat de la—, aux coins des rues de la Couronne et Prince-Edouard, Québec, 263. (*Document No. 57.*)

ger, F. E. :—Documents ayant rapport à la destitution de—, comme inspecteur de la voie sur la section de St-Jérôme du Q. M. O. & O., et de son remplacement par un nommé Cummings, 187. (*Document No. 40.*)

yte, James :—Documents concernant une certaine réserve faite à—, dans les cantons de Ditchfield et Spaulding, 237. (*Document No. 50.*)

15e VOLUME.—SESSION 1881.

Fait partie des comités suivants :

emins de fer, 17 ; Lois expirantes ; Agriculture, immigration et colonisation, 18 ; Notariat, 84.

Pétitions présentées :

l'Hospice des Sœurs de la Carité de Québec, 7 : demandant de l'aide, 17.

Dames directrices de l'Hospice St-Julien de St-Ferdinand d'Halifax, 16 ; demandant que leur allocation annuelle soit continuée, 27.

Rév. Jos. Oct. Souey et *al.*, de St-Ephrem de Tring, 22 ; demandant de l'aide pour des chemins, 31.

The Women's Hospital, Montréal, 22 ; demandant que son allocation annuelle soit continuée, 31.

PAQUET, L'HONORABLE E.-T. :—(*Suite.*)

De l'hon. J. G. Blanchet et *al.*, de Lévis, 59 ; demandant l'incorporation de " l'Institut Canadien Français de Lévis, " 64.

De C. W. Carrier et *al.*, 59 ; demandant l'incorporation de la Cie de téléphone de Quebec et Lévis, 64.

Du Conseil de ville de la ville de Lévis,—et de l'hon. J. G. Blanchet et *al.*, de Lévis, 64, 70,—du Bureau de la Chambre de Commerce de Lévis, 78, 99 ; demandant que le bill pour amender la charte du Québec-Central ne devienne pas loi.

De James Patton et *al.*, de Lévis ; demandant que le bill pour amender les actes incorporant la Cie du chemin de fer Québec Central devienne loi ; reçue et lue, 146.

Bills présentés :

Bill pour incorporer la Cie de Téléphone de Québec et Lévis, 80.

Bill pour incorporer l'Institut Canadien français de Lévis, 100.

Bill pour amender les lois concernant l'Instruction publique, 219.

Bill pour amender certains articles du Code municipal, 226.

Bill concernant les archives et les statistiques, 226.

Divers :

L'Honorable M. *Ross* se lève de de son siège et déclare que, durant la dernière session des actes autorisant un nouvel emprunt et l'établissement d'une Compagnie de Crédit Foncier furent passés, et qu'en rapport avec la passation de ces actes, des sommes considérables ont été mises à la disposition de quelques uns des membres de cette Chambre et du Gouvernement ; Motion pour la nomination d'un Comité chargé de s'enquérir de tous les faits relatifs à la passation des dites deux mesures, 51. L'Honorable M. *Paquet* se lève de son siège et proteste contre l'intervention irrégulière que l'on semble vouloir établir dans les affaires personnelles des députés et des ministres, 52. Débats sur la motion pour la nomination d'un comité, et des ministres, 53. Débats repris ; Motion adoptée, 57. Rapport adopté, 297.

Met devant la Chambre les documents suivants :

Agents des terres de la Couronne ;—Etat constatant les argents perçus par les—, provenant de la vente du domaine public aux colons depuis 1878 inclusivement jusqu'au 1er mars 1881, 66. (*Document No. 29.*) Imprimé, 209.

Alexander, A. M. :—Copie de l'enquête sur certaines plaintes faites contre la conduite de—, inspecteur d'écoles, dans le cours de l'hiver dernier, 227. (*Document No. 61.*)

Arpenteurs :—Liste de tous les arpenteurs employés aux travaux du cadastre dans toute la province du 1er juillet 1879 au 30 juin 1880, 38. (*Document No. 3*

Asile des aliénés de Québec :—Rapport des médecins propriétaires de l'—, pour l'année 1879-80, 63. (*Document No. 27.*)

BIBLIOTHÈQUE UNIVERSITÉ DE SHERBROOKE

PAQUET, L'HONORABLE E.-T. :—(*Suite.*)

Berthier, embranchement de—:—Documents se rattachant à la construction et l'administration de l'—, 175, (*Document No. 53.*) Imprimé, 209, 270.

Bois, Coupe de—:—Documents au sujet des droits de—, depuis le 1er juillet 1880 jusqu'à ce jour, 85. (*Document No. 31.*) Imprimé, 208.

Bellechasse :—Documents au sujet de la coupe de bois dans—, 175. (*Document No. 52.*)

Chemins de colonisation :—Etat indiquant le montant dépensé depuis le commencement de la présente année fiscale dans chaque comté pour—de 1ère et de 2eme classe, 43. (*Document No. 16.*) Imprimé, 208.

Chemins de colonisation :—Etat demandant le détail de la somme de $33,000 entrée à la page 54 des Comptes publics pour 1879-80 comme ayant été dépensée pour —148. (*Document No. 47.*)

Colonisation :—Etat indiquant séparement pour chaque comté, quelles sont les sommes d'argent dépensées annuellement, depuis 1867 jusqu'à ce jour, pour la colonisation dans les comtés de Chicoutimi, Charlevoix, Pontiac, Ottawa et Argenteuil, 124. (*Document No. 38.*)

Comptable de l'Assemblée législative :—Documents, depuis le 1er juillet 1880, modifiant ou affectant ou relativement à la position de—219. (*Document No. 60.*) Réponse supplémentaire, 227. (*Document No. 60.*)

Dorion, Charles :—Documents relatifs aux reclamations de—magistrat de district de Richelieu, salaire, 44. (*Document No. 19.*)

Economie interne :—Ordre du Conseil nommant les commissaires pour la régie intérieure de l'Assemblée législative, 36.

Employés du service civil :—Copie des rapports des comités du Conseil exécutif du 26 juillet au 23 août 1881, concernant la nomination de certains—et leur salaire, 100. (*Document No. 32.*)

Emprunt français :—Documents relatifs à l'—; montant des débentures émises, etc., 202. (*Document No. 57.*) Imprimée, 241.

Fonds consolidé d'emprunt municipal,—Balance dûe par chaque municipalité au,—129. (*Document No. 43.*)

Gardes forestiers :—Copie des instructions données aux—,concernant la saisie du bois rond, carré, écorce etc., depuis le 1er novembre 1880, 44. (*Document No. 18.*)

Genest, Arthur :—Copie du rapport de—, ingénieur civil de l'exploration qu'il a faite sur le chemin de fer du St-Laurent, Basses Laurentides et Saguenay, 227. (*Document No. 63.*)

Grandville :—Copie des instructions données à l'agent local des Terres de la couronne de la division—depuis le 1er janvier 1879, jusqu'à cette date, l'autorisant à s'assurer si quelque personne ne coupait pas du bois sur les terres publiques, sans licence, etc., 43. (*Document No. 17.*)

Gravel, Dr :—Correspondance et papiers concernant la démission du—, comme coroner du district d'Arthabaska, 63. (*Document No. 26.*)

PAQUET, L'HONORABLE E.-T :—(*Suite.*)

Hart, Mde A. S. :—Copie des demandes faites au gouvernement par— des Trois-Rivières, concernant certains droits qu'elle prétend avoir sur la propriété du lot No. 12 nord-est, de la rivière Yamachiche, augmentation de Caxton, 89. (*Document No. 54.*)

Iberville, Palais de justice d'—:—Documents relatifs à la condition du—, 124. (*Document No. 39.*)

Imprimeur de la Reine :—Rapport concernant les actes de la dernière session et des statuts qui lui restent en mains, 37. (*Appendice No. 3*), 319.

Instruction publique :—Rapport du Surintendant pour l'année 1879-80, 210. (*Document No. 5.*) Imprimé, 210.

Instruction publique :—Extrait du procès verbal de la séance du comité catholique du Conseil de—, tenue le 18 mai 1881, 100. (*Document No. 33.*)

Kamouraska :—Correspondance au sujet de la taxe spéciale imposée dans le district de —pour aider à payer les frais de justice de ce district, 125. (*Document No. 41.*)

Kamouraska, cour criminelle :—Etat donnant le nom du représentant du Procureur-Général et les noms de tous les employés spéciaux comme constables ou autrement pendant le dernier terme de la cour—, 56. (*Document No. 25.*)

Kamouraska, Palais de justice et prison de—:—Rapport des arbitres nommés pour évaluer les dommages causés par l'incendie du—129. (*Document No. 42.*)

Kamouraska, Prison commune de—:—Nombre des prisonniers incarcérés depuis le 1er janvier 1880 dans la— ; sommes payées pour le dernier terme de la cour criminelle, etc., 129. (*Document No. 28.*)

Lanoraie et Joliette :—Documents se rattachant à l'achat, construction, administration, etc., du chemin de fer de—, 175. (*Document No. 51.*) Imprimé, 209.

Laroche, Charles :—Rapports concernant le bureau d'enregistrement du comté de Bagot, la destitution de Chs. Laroche et la nomination de J. O. Bachaud, 299. (*Document No. 69.*) Imprimé, 299.

Lévis et Kennebec :—Copie des ordres en Conseil passés, depuis le 1er novembre 1879, relativement à la Cie du chemin de fer de—, 218. (*Document No. 59.*) Imprimé, 242.

Licences pour coupe de bois :—Documents relatifs à la prolongation demandée par les porteurs de—du temps pour lequel ces licences leur ont été accordées, 43. (*Document No. 15.*) Imprimé, 268.

Magistrats de districts :—Correspondance échangée entre le gouvernement et aucun des—que le gouvernement Joly a révoqués, et de toute décision et de tous rapports à ce sujet, 195. (*Document No. 55.*)

Mines de Québec, Acte général des—: Etant indiquant les sommes payées au Trésorier de la province sous l'autorité de la 15ième section de l'acte—, 1886, 50. (*Document No. 24.*)

Montréal, Chemins à barrières :—Comptes détaillés de tous les argents reçus et dépensés pendant chaque année, depuis 5 ans, par les syndics des—, 148. (*Document No. 46.*)

BIBLIOTHÈQUE UNIVERSITÉ DE SHERBROOKE

PAQUET, L'HONORABLE E.-T. :—(*Suite.*)

Pangburn, J. U. :—Correspondance ayant rapport à la commission chargée de nommer —écr, un des syndics de la ville de Sorel, 219. (*Document No. 62.*)

Québec, Montréal, Ottawa et Occidental,— Accidents :—Liste des accidents qui ont causé perte de vie sur le chemin de fer de Q. M. O. et O. depuis le 15 janvier 1880 à venir au 10 mai courant, etc., 124. (*Document No. 47.*) *Impression ordonnée*, 219.

Q. M. O. et O.—Ateliers et usines :—Etat comparatif des argents qui ont été dépensés à Montréal et à Québec, dans les ateliers et usines de ces deux endroits, pour confection de chars à fret et chars plate-forme, etc, 123. (*Document No 36.*) *Impression ordonnée*, 209.

Q. M. O. et O.—Ateliers et usines :—Propositions et autres détails concernant la construction des ateliers du chemin de fer de Q. M. O. et O., à Montréal. Aussi le contrat ou la copie du contrat passé entre le gouvernement et les entrepreneurs, MM. St-Louis et Beemer, 227. (*Document No. 66.*)

Q. M. O. et O.—Barrière sur la rue Ontario :—Correspondance entre la Corporation du village d'Hochelaga et le gérant du chemin de fer Q. M. O. et O. à propos de la pose d'une—, 167. (*Document No. 49.*)

Q. M. O. & O. :—Détectives :—Rapport indiquant les noms et les numéros des Limiers (*détectives*) publics et privés, employés sur le chemin de fer de Q. M. O. & O. etc. ; les arrestations et les rapports faits par chacun d'eux ; quelle mesure le Gouvernement a prise contre les personnes arretées, dans les comtés de Maskinongé et des Deux-Montagnes, etc., 142. (*Document No. 44.*)

Q. M. O. & O. :—Montant de la construction, matériel, etc. —Etat détaillé des sommes d'argent portées au débit du compte de constructions et du matériel du chemin de fer de Q. M. O, et O., que l'on trouve à l'état des comptes publics pour l'année financière expirée le 30 juin 1880, 85. (*Document No. 30. Impression ordonnée, No. 209.*)

Q. M. O. & O. :—Passes, billets de faveur, etc. :—Liste des noms des personnes à qui des passes ont été données sur le chemin de fer de Q. M. O. et O.; convois spéciaux, etc., etc., 123. (*Document No. 34. Impression ordonnée, 69.*) Réponses supplémentaires 114, 218. (*Document No. 34.*)

Q. M. O. & O. :—Recettes :—Etat des recettes du chemin de fer de Q. M. O. et O., depuis le 1er janvier 1880 au 30 avril dernier. (*Document No. 23. Impression ordonnée, 208.*)

Q. M. O. & O. :—Recettes pour fret et transport des passagers :—Etat des recettes pour fret et transport des passagers sur le chemin de fer de Q. M. O. & O. depuis le 1er juillet 1880 jusqu'au 30 avril 1881, 50. (*Document No. 23. Impression ordonnée, 208.*)

PAQUET, L'HONORABLE E.-T. :—(*Suite.*)

Q. M. O. & O :—Salaires, nombre d'employés, matériel roulant etc., :—Etat indiquant le coût mensuel des salaires de toutes les personnes employées sur le chemin de fer de Q. M, O. & O. et ses embranchements, etc., ; La dépense mensuelle de tous les trains, etc., ; Le nombre de locomotives, de chars de toutes sortes, et la valeur estimée de ce matériel ; Le nombre d'hommes et de chars à bras employés le 30 avril dernier pour l'entretien du dit chemin, 29, 123. (*Document No. 35. Impression ordonnée, 269.*) Réponse supplémentaire, 142. (*Document No. 35.*) *Impression ordonnée, 269.*

Q. M. O. & O. :—L. A. Sénécal :—Ordre de faire mettre devant la Chambre divers états concernant le Chemin de Fer de Q. M. O. & O. ; montant payé à L. A. Sénécal, écr. ; montant dépensé pour l'équipement, etc., etc, 21,50. (*Document No. 22. Impression ordonnée, 208.*)

Quesnel, Auguste :—Correspondance et Ordres en Conseil, se rattachant à la suspension de Auguste Quesnel, écuier, de la charge de Shérif du District d'Arthabaska, en 1879, et à sa réinstallation à la dite charge dans le cours de la présente année, 147. (*Document No. 45.*)

Shanley, W. :—Copie du rapport de W. Shanley, écuier, relativement au tunnel entre Hochelaga et Longueuil ; aussi copie de tous autres rapports d'ingénieurs sur le même sujet, et de tous arrangements au sujet du passage des trains ou des chars dans le dit Tunnel, 227. (*Document No. 64., Impression ordonnée, 242.*)

Spencer-Wood :—Etat donnant la liste des employés à Spencer-Wood, au frais de la Province de Québec, depuis le premier janvier 1876,38. ; (*Document No. 14.*)

Statuts de la Province :—Rapport de la Commission pour la révision et refonte des Statuts de la Province de Québec, 18. (*Document No. 9., Imprimé, 18.*)

St-Louis, Henri :—Copie du rapport de la décision du Surintendant de l'Instruction Publique de la Province de Québec, au sujet des comptes d'Henri St-Louis, notaire de Magog, comme secrétaire-trésorier des commissaires d'écoles de Magog, dans le comté de Stanstead, 148. (*Document No. 48.*)

St-Michel Archange :—Documents se rapportant à l'élection de conseillers municipaux qui a eu lieu en janvier dernier, pour la paroisse de St-Michel-Archange, dans le comté de Napierville, 44. (*Document No. 20.*)

St Paschal, Cour des Commissaires :—Documents relatifs à l'organisation de la Cour des Commissaires, pour la décision sommaire des petites causes, dans la Paroisse de St-Paschal, comté de Kamouraska, depuis le premier novembre 1879, 37. (*Document No. 12.*)

St-Pierre de Durham :—Correspondance et Ordres en Conseil concernant la démission et la nominatian des Commissaires pour la décision sommaire des petites causes, pour la paroisse de St Pierre de Durham, comté de Drummond, depuis le 1er mars 1878, 167. (*Document No. 50.*)

Sucre de betteraves ; Manufacture de— :—Documents relatifs au subside accordé pour l'établissement d'une manufacture de sucre de betteraves, 218. (*Document No. 58.*)

BIBLIOTHÈQUE UNIVERSITÉ DE SHERBROOKE

PAQUET, L'HONORABLE E.-T. :—(*Suite*)

Sud-Est, Cie du chemin de fer du —:—Copies de tous Ordres en Conseil, contrats, entre le Gouvernement, L. A. Sénécal, écuier, ou autre personne, avec la Compagnie du chemin de fer du Sud-Est, depuis le 1er novembre 1879, relativement à la location ou prêts de chars, ou autre matériel roulant, 124. (*Document No. 40., Impression ordonnée, 209.*)

Taillon, L. O. :—Documents se rattachant à la nomination de L. O. Taillon, écuier, comme Commissaire de l'Emprunt municipal, 44. (*Document No. 21. Impression ordonnée 209.*)

Thibaudeau, Joseph :—Documents relatifs à la suspension ou révocation de Joseph Thibaudeau, comme agent de station à Deschambault, et à la nomination d'une autre personne pour le remplacer, 219. (*Document No. 61.*)

Trois-Rivières, Ecole Normale :—Copie de la requete et de tous documents concernant l'établissement d'une Ecole normale aux Trois-Rivières, 202. (*Document No. 56. Impression ordonnée, 241.*) Réponse supplémentaire, 227. *Impression ordonnée, 241.*

16e VOLUME.—SESSION 1882.

(Réélu le 2 décembre, 1881.)

Fait partie des comités suivants :

Pour préparer l'adresse en réponse au discours du Trône, 11 ; Ordres permanents : chemins de fer, 17 ; Profession médicale, 50 ; Notariat, 84 ; Cies d'assurance de la province, 127.

Présente le 1er rapport du comité permanent des *ordres permanents*, 23.

Présente le 4e rapport du comité permanent des *chemins de fer*, 122 ; 8e 153 ; 10e, 166 ; 11e, 173.

Pétitions présentées :

De l'Institut Canadien, Montréal, 7 ; demandant que son allocation annuelle soit continuée, 16.

Du Surintendant de l'éducation, 16 ; demandant de l'aide pour le séminaire de St-Germain de Rimouski et celui de Ste-Thérèse, 29.

Des Sœurs de la Providence de la paroisse de Laprairie, 15 ; demandant de l'aide en faveur de l'Hospice, l'Orphelinat et la salle d'Asile à Laprairie, 19.

Des Sœurs de l'Asile de la Providence, Montréal, 15 ; demandant de l'aide pour la salle d'Asile de St-Vincent de Paul dans la dite ville, 29.

Des Sœurs de l'Asile de la Providence de la Cité de Montréal,—et de l'Hospice St-Julien de St-Ferdinand d'Halifax, 15 ; demandant respectivement que leur allocation annuelle soit continuée, 29.

Des Sœurs de la Charité de N. D. de la Victoire, Lévis, 23 ; demandant un acte d'incorporation sous le nom de "l'Hospice St-Joseph de la Délivrance", 33.

PAQUET, L'HONORABLE E.-T. :—*(Suite.)*

Du Rév. E. Fafard et *al.*, de St-Joseph de Lévis, 28 ; demandant un acte d'incorporation sous le nom de "l'Académie des garçons de St-Joseph de Lévis," 47.

De l'Hospice de St-Joseph de la Délivrance, de la paroisse de Notre-Dame des Victoire, 81 ; demandant de l'aide, 93.

Bills présentés :

Bill pour amender certaines dispositions du Code municip[illegible].

Bill pour incorporer l'Hospice St-Joseph de la Délivrance, 55.

Bill pour abroger l'article 480 du Code municipal, 78.

Bill pour ériger la paroisse de Ste-Anastasie de Nelson en une municipalité séparée, 117.

Bill pour amender les lois concernant l'instruction publique en cette province, 231.

Bill pour amender le chapitre 18 des S. R. pour le B. C., 218.

Met devant la Chambre les documents suivants

Actes désavoués :—Rapport de toutes décisions du Conseil Privé Fédéral, désavouant tous actes ou parties d'acte de cette Législature, etc, 22,161. Renvoyé au comité de Législation, 171. (*Document No. 43.*) Imprimé, 361.

Asile des aliénés de Québec :—Rapport des médecins-propriétaires de l'—, pour 1879-80, 21. (*Document No. 27.*) Imprimé, 21.

Asile des aliénés de Québec :—Rapport des médecins pr[illegible]ires-directeurs de l'Asile des aliénés de Québec, pour l'année 1880-81, 187. (*Document No. 29.*) Imprimé, 187.

Bellechasse :—Etat détaillé des octrois de colonisation donnés au comté de Bellechasse, depuis 1878, 96. (*Document No. 24.*) non imprimé, 161.

Beurre et fromage :—Etat indiquant le nombre de fabriques de beurre et fromage, en opération dans la Province de Québec, pendant l'année 1881, 218. (*Document No. 52.*) Imprimé, 218.

Berthierville :—Correspondance, etc., concernant la démission de l'agent de la station de Berthierville, sur le chemin de Q. M. O. et O., 124. (*Document No. 33.*) Non-imprimé, 161.

Bouchette :—Rapport du député-arpenteur Bouchette, sur les droits des prétendus seigneurs de Terra Firma, de Mingan, avec la charte qui l'accompagne, 328. (*Document No. 63.*) Imprimé, 361. Rapport supplémentaire, 341. Imprimé, 361.

Cadastre :—Tableau des comtés ou partie de comté où le cadastre officiel est en force, 117. (*Document No. 32.*) Imprimé, 160.

Carter, Ouimet et Davidson :—Correspondance échangée entre le gouvernement ou aucun de ses membres et MM. Carter, Ouimet et Davidson, conseil de la Reine, *in re* Regina *vs* Gagnon, et Regina *vs* Laurier, avec un état des sommes payées à chacun de ces messieurs, comme représentants de la Couronne, dans chacune de ces causes, 274. (*Document No. 59.*)

BIBLIOTHÈQUE UNIVERSITÉ DE SHERBROOKE

PAQUET, L'HONORABLE E.-T. :—(*Suite.*)

Chaudière :—Montant perçu pour l'émanation des licences et pour fins minières dans la division aurifère de la—depuis 1878 ; montant dépensé depuis la même date pour le bureau de l'Inspecteur des mines et de la police dans la même région, 137. (*Document No. 37.*)

Chemins de colonisation :—Etat donnant par comtés, le détail de la somme de $57,000 entrée à la page 61 des Comptes publics, pour 1880-81, comme ayant été dépensée pour des chemins de colonisation, 98. (*Document No. 21.*) Imprimé, 160.

Chemins, Empierrement des—:—Etat du montant payé, depuis la Confédération jusqu'à ce jour, par le gouvernement, aux municipalités, surtout aux municipalités dans les seigneuries pour encourager l'empierrement des chemins, 152. (*Document No. 38.*)

Chemins de fer :—Copie de la correspondance échangée entre le gouvernement et toute personne quelconque, au sujet de l'incorporation de la Compagnie du chemin de fer, autorisée par la section 16, chap. 2, 44,45 Victoria, avec copie des Lettres-Patentes incorporant la dite compagnie, 187. (*Document. No. 49.*)

Chemin de fer du Nord :—Etat des sommes payées par le gouvernement, tant pour la confection du chemin, que pour son matériel roulant, 97. (*Document No. 25.*) Imprimé, 99.

Collin, Arsène :—Lettres, correspondances, etc., relatives à l'admission d'Arsène Collin, dans l'Asile de Beauport ; et aussi correspondances pour le paiement des frais d'entretien dans l'asile, du dit Arsène Collin, 152. (*Document No. 40.*)

Compagnie de colonisation et des terres de la Puissance :—Ordre en Conseil, correspondances etc., concernant certains octrois à la—, 156. (*Document No. 42.*) Imprimé, 160.

Comptes de l'ancienne Province du Canada :—Correspondance, etc., relativement aux comptes de l'ancienne province du Canada, 150. (*Document No. 14.*) Imprimé, 160.

Congrès International de Géographie :—Rapport du troisième congrès international de Géographie, tenu à Venise, en septembre 1881, 227. (*Document No. 54.*) Imprimé, 227.

Defoy, J. A. :—Détail de la somme de 92.50 entrée à la page 77, des Comptes publics, pour 1880-81, comme payée à J. A. Defoy, écuyer, pour services et déboursés, pour l'enquête, à Kamouraska, *in re* Thiburce Dessaint, 137. (*Document No. 36.*)

Dessaint, Thiburce :—Plaintes, correspondances, factums, etc., au sujet de la révocation de Thiburce Dessaint, écr., comme protonotaire conjoint de Kamouraska 196. (*Document No. 23.*)

Dussault, Janvier :—Correspondances, Ordres en Conseil, etc., concernant la nomination de Janvier Dussault, comme Conseiller municipal du Village du Bassin de Chambly, 89. (*Document No. 22.*)

Economie interne :—Ordre en Conseil nommant les Commissaires pour la régie intérieure de l'Assemblée législative, 25.

PAQUET, L'HONORABLE E.-T. :—(*Suite.*)

Employés sessionnels :—Liste des noms et prénoms de tous les—nommés pour la présente session, 274. (*Document No. 60.*)

Fabre, L'hon. Hector :—Copie des Ordres en Conseil, correspondance et autres documents se rattachant à la nomination de l'hon. Hector Fabre, représentant de la Province en France, 107. (*Document No. 27.*)

Imprimeur de la Reine :—Rapport de l'—, de ses opérations depuis la dernière session, 24. *Appendice No 1*, 369.

Instruction publique :—Etat financier, donnant un état des mandats de paiements reçus et des dépenses faites pour l'année fiscale terminé le 30 juin 1881, 21. (*Document No. 5.*) Imprimé, 21.

Instruction publique :—Rapport du Surintendant de l'Instruction publique pour l'année, 1880-81, 49. (*Document No. 5.*) Impression ordonnée, 49.

Intercolonial :—Correspondance au sujet de la construction de l'embranchement projeté de l'Intercolonial, de St-Charles à Lévis, et de l'établissement entre Québec et Lévis, d'un système de bateaux traversiers, devant relier l'Intercolonial au chemin de fer de Q. M. O. et O., 209. (*Document No 51.* Imprimée, 361.)

Kamouraska, Cour de :—Correspondance, Ordres en Conseil, etc, etc., au sujet du louage de l'édifice dans lequel se tiennent actuellement les termes de la Cour Supérieure et de la Cour de Circuit, pour le district de Kamouraska, depuis l'incendie du Palais de justice du dit district de Kamouraska ; avec un état des sommes payées jusqu'ici pour le loyer du dit édifice, 187. (*Document No 48.*)

Kamouraska, St-Louis de :—Etat des sommes dépensées pour les réparations faites à une certaine bâtisse, dans le village St-Louis de Kamouraska, pour y tenir les bureaux judiciaires du district ; et faisant connaître les noms des personnes à qui ces sommes ont été payées, depuis le 1er mars 1881, jusqu'au 1er avril 1882, y compris les loyers, 172. (*Document No. 47.*)

Lettres patentes :—Tarif des honoraires exigés sur l'émission de lettres patentes et de lettres patentes supplémentaires, 74. (*Document No. 17.*)

Laprairie :—Etat des affaires de la Compagnie du chemin macadamisé de Laprairie, pour l'année finissant le 31 décembre, 131. (*Document No. 6.*)

Longueuil et Chambly :—Ordre en conseil, correspondance, etc., concernant la vente du chemin de péage de Longueuil et Chambly, 101. (*Document No. 26.*) Imprimé, 160.

Maladies épidémiques :—Correspondance au sujet de certaines—, 31. (*Document No. 12.*) Imprimé, 160.

Maurois, M. :—Documents concernant les arrangements faits par le gouvernement avec M. Maurois au sujet d'un pouvoir d'eau connu sous le nom de "Chute Minée" sur le lot No. 27, du premier rang du township de Suffolk, 253. (*Document No. 57.*)

Mines d'or, Acte des—:—Correspondance échangée entre le gouvernement de cette province et le ministre de la justice à Ottawa, au sujet de la demande en désaveu de l'Acte des mines d'or de Québec, de 1880, etc., 172. (*Document No. 45.*) Imprimé, 361.

BIBLIOTHÈQUE UNIVERSITÉ DE SHERBROOKE

PAQUET, L'HONORABLE E.-T. :—(*Suite.*)

Molon, Charles de—:—Ordres en conseil, correspondance, etc., concernant la vente ou concession de terrains à phosphate à—, 157. (*Document No. 28.*) Imprimé, 204. Rapport supplémentaire, 185. Imprimé, 204. (*Document No. 28.*)

Montréal, terrain de la prison :—Rapport indiquant la superficie de cette portion de terrain connu sous le nom de terrain de la prison, dans la cité de Montréal, cédée par le gouvernement aux acquéreurs du chemin de fer provincial, 161. (*Document No. 44.*)

Officiers publics :—Cautionnements donnés par les officiers publics, du 1er mai 1881 au 10 mars 1882, 120 ; Etat indiquant le montant perçu par les fonctionnaires publics en vertu de la 43-44 Vict., chap. 19, 79. (*Document No. 19.*)

Phosphate :—Rapport de toutes les ventes de terres à phosphate, faites à l'enchère, dans la province, depuis le 1er juillet dernier ; les montants payés, le nom des acheteurs et la date des paiements, 105. (*Document No. 28.*) Imprimé, 204.

Phosphate :—Etat indiquant l'étendue et le prix des limites, terrains à phosphates ou autres terrains miniers, vendus pendant l'année 1880-1881, par le gouvernement et les montants qui lui ont été payés, sur les prix de telles ventes, 166. (*Document No. 28.*) Imprimé, 204.

Pineau, Marie :—Lettres, correspondances, requêtes au sujet de l'admission de l'aliénée —, dans l'Asile de St-Jean de Dieu, 50. (*Document No. 15.*)

Prisons, asiles, etc., :—Onzième rapport des inspecteurs de prisons, asiles, etc., de la province de Québec, pour l'année 1880, 225. (*Document No. 35.*) Imprimé, 225.

Prisons, asiles, etc, :—Douzième rapport, etc., pour l'année 1881, 281. (*Document No. 35.*) Imprimé, 281.

Puyjalon, comte Henri de—:—Copie des relations des faits recueillis par M. le comte Henri de Puyjalon, pendant le cours de son exploration géologique officielle le long de la Côte Nord du golfe St-Laurent, pendant les années 1880 et 1881, 152 (*Document No. 39.*) Imprimé, 160.

Q. M. O. & O. :—Etat indiquant les sommes tirées du Trésor provincial pour l'administration du chemin de fer de Q. M. O. & O., pour dépenses générales, du 1er novembre 1881 au 15 mars 1882, 117. (*Document No. 30.*)

Q. M. O. & O. :—Traité concernant la vente de la section Ouest du chemin de fer Q. M. O. & O. au Pacifique Canadien, 33.

Q. M. O. & O. :—Traité conclu pour la vente d'une partie du chemin de fer de Q. M. O. & O. à la Compagnie du Pacifique Canadien, 33.

Q. M. O. & O. :—Contrat projeté de la vente de la section Est du chemin de fer de Q. M. O. & O. à la Compagnie du chemin de fer du Nord, 62.

Q. M. O. & O. :—Nombre de chars-plateforme, à marchandises, à passagers, et de locomotives que possède maintenant le gouvernement sur le chemin de fer Q. M. O. & O., 124. (*Document No. 34*). Imprimé, 160.

Racicot, Ernest :—Ordres en conseil, correspondances et documents, se rattachant à la nomination de Ernest Racicot, écuyer, commissaire du Fonds d'emprunt municipal, 74. (*Document No. 16.*) Imprimé, 160.

BIBLIOTHÈQUE UNIVERSITÉ DE SHERBROOKE

PAQUET, L'HONORABLE E.-T. :—(*Suite.*)

Rapports municipaux :—De la province de Québec, pour l'année 1881, 22. (*Document No. 8.*)

Réné, Aimé :—Correspondances, pétitions et ordres en conseil, concernant l'octroi d'une ou plusieurs licences à Aimé Réné, à St-Guillaume d'Upton, dans le comté d'Yamaska, depuis le 30 octobre 1879, 78. (*Document No. 20.*)

Rivard, M. :—Ordres en conseil, correspondances et documents, concernant la destitution de M. Rivard, comme inspecteur du revenu pour le district de Joliette, 254. (*Document No 58.*)

Rive sud et tunnel :—Copie de tous les documents reçus par le gouvernement, sous l'autorité de la section 26 du chap. 47, 43-44 Victoria ; intitulé : "Acte pour incorporer la Compagnie du chemin de fer de la Rive sud et du tunnel ;" avec copie de la proclamation mettant le dit acte en force, 328. (*Document No 64.*)

Service civil :—Etat montrant toutes les nominations et promotions faites dans le service civil depuis la dernière session, 26. (*Appendice No 2, Page 380.*)

Smith, Joseph :—Pétitions, correspondances ou autres documents, concernant la réclamation pour indemnité demandée par Joseph Smith, pour pertes et dommages à lui causés par une erreur dans l'arpentage et le plan de la rivière du Moine, 227. (*Document No. 55.*) Imprimé, 361.

Sociétés d'agriculture :—Etat détaillé des montants payés aux diverses sociétés d'agriculture, depuis le 30 juin 1881, 117. (*Document No. 31.*)

Taché, Wenceslas :—Etat des sommes perçues et des sommes transmises chaque année au gouvernement par Wenceslas Taché, ancien shérif du district de Kamouraska, depuis la date de sa nomination, jusqu'au 1er janvier 1877, 172. (*Document No. 46.*)

Terres de la couronne :—Etat constatant les argents perçus par chacun des agents et sous-agents des Terres de la couronne, provenant de la vente des terres du domaine public aux colons, dans les différentes parties de la province, depuis le 1er mars 1881, jusqu'au 1er mars 1882, 156. (*Document No. 41.*)

17e VOLUME.—SESSION 1883.

Fait partie des comités suivants :

Pour préparer les listes des comités permanents, 28 ; Ordres permanents, 32 ; Chemins de fer ; Bills privés, 40 ; Règles de la Chambre, 136.

Nommé *Président* du comité permanent des *Bills privés* ; présente divers rapports de ce comité, 46, 51, 59, 74, 80, 85, 94, 99, 126, 135, 139, 153, 156, 162, 173, 178, 224, 229, 247, 253.

Pétition présentée :

De T. N. Couillard et *al.*, de St-Joseph de Lévis, 56 ; demandant que le bill pour amender l'acte incorporant les Dames religieuses de Jésus-Marie ne devienne pas loi, 21.

PAQUET, L'HONORABLE E.-T. :—(*Suite.*)

Bill présenté :

Bill pour incorporer la Société générale de colonisation et des exploitations industrielles, 91.

Interpellations au Ministère :

Exposition à Boston :—Est-ce l'intention du gouvernement de prendre part à la grande exposition de produits étrangers qui aura lieu à Boston, en septembre prochain ? 86.

Pont sur la rivière Chaudière :—Est-ce l'intention du gonvernement de mettre dans les estimés une somme pour la construction d'un—,entre St-Nicolas et St-Romuald, 86.

St-Etienne de Lauzon :—Est-ce l'intention du gouvernement de faire terminer un chemin entre—et St-Lambert et construire un pont sur la rivière Beaurivage ? 86.

Motions :

Que toute les règles de cette Chambre soient suspendues en autant qu'elles ont rapport au bill pour incorporer la Société générale de colonisation et des exploitations industrielles ; débats, 260 ; règles suspendues, 260.

Adresses et Ordres de la Chambre :

Exposition à Boston :—Correspondance au sujet de la grande—de produits étrangers, qui doit se tenir en septembre prochain, 287.

Grèves situées à Lévis :—Correspondance au sujet de la cession des—le long du parcours de la nouvelle voie de l'Intercolonial, 108.

St-Etienne de Lauzon :—Correspondance au sujet de la continuation des travaux sur le chemin de colonisation entre—et St Lambert, 159. Réponse, 197. (*Document No. 56.*)

18e VOLUME—SESSION 1884.

Lettre à M. l'Orateur *Taillon*, en date du 27 octobre 1883, l'informant que l'hon. *Et. T. Paquet* a accepté la charge de *Shérif-conjoint* du district de Québec et que son siège est devenu vacant, 9.

PARADIS, M. François-Xavier :—Elu, le 2 décembre 1881, député du comté de NAPIERVILLE.

16e VOLUME—SESSION 1882.

Fait partie des comités suivants :

Ordres permanents ; Agriculture ; Industries, 17

Pétitions présentées :

De S. C. Stevenson et *al.*, 57 ; demandant l'incorporation de la Cie du chemin de fer du comté de Huntingdon, 82.

De la municipalité du village de Napierville, 130, 137,—de la municipalité du village de Hemmingford, 145, 157 ; demandant que le bill pour incorporer la Cie du chemin de fer du comté de Huntingdon devienne loi.

Bills présentés :

Bill pour amender l'acte 24 Vic., ch. 32, concernant les Cies d'assurance mutuelle, 99.

Bill concernant les Sociétés de fabrication de beurre et de fromage en cette province, 137.

Bill pour incorporer la Cie du chemin de fer du comté de Huntingdon, Québec, 88.

17e VOLUME—SESSION 1883.

Fait partie des comités suivants :

Ordres permanents, 32 ; Agriculture ; Industries, 41.

Pétition présentée :

De Charles Arpin et *al.*, 32 ; demandant l'incorporation de la Cie du chemin de fer de St-Jean, Napierville et Huntingdon, 38.

Bill présenté :

Bill pour incorporer la Cie du chemin de fer de St-Jean, Napierville et Huntingdon, 41.

Interpellation :

Pelletier, E. G. : —Est-il à la connaissance que les montants transmis à—pour être payés à diverses personnes, dans l'enquête Martin Moore en février 1881, n'ont pas encore été payés ? 201.

18e VOLUME—SESSION 1884.

Fait partie des comités suivants :

Ordres permanents, 41 ; Agriculture ; Industries, 52.

Bill présenté :

Bill pour amender l'acte de la ci-devant province du Canada, 24 Vic., ch. 32, 261

PARADIS, M. F.-X :—(*Suite.*)

19e VOLUME.—SESSION 1885.

Fait partie des comités suivants :

Ordres permanents, 35 ; Agriculture, immigration et colonisation, 35.

20e VOLUME.—SESSION 1886.

Fait partie des comités suivants :

Agriculture, immigration et colonisation, 30 ; Bill privés, 104.

Interpellation au Ministère :

Rémillard :—Est l'hon. E.—qui a traduit en français l'ouvrage de May et celui de Bourinot ? 397.

PARENT. M. Joseph :—Elu, le 3 mars 1880, député du comté de Rimouski

14e VOLUME.—SESSION 1880.

Certificat de son élection, 4 ; Prête serment et prend son siège, 5.

Fait partie des comités suivants :

Ordres permanents ; Agriculture, immigration et colonisation, 20.

Pétitions présentées :

De Dame Elizabeth Turgeon, Supérieure de la Congrégation des Sœurs des petites écoles de Rimouski, 40 ; demandant un acte d'incorporation, 56.

De George Boucher et *al.*, de l'Assomption, canton de MacNider, 66 ; demandant la remise des arrérages d'intérêts dûs sur leurs terres, 85.

Bill présenté :

Bill incorporant les Sœurs des petites écoles de St-Germain de Rimouski, 110.

Interpellations au Ministère :

DeSt-Aubin, F. D. :—Au sujet du transport de son bureau, 69.

Rimouski :—Diviser—, en deux agences des terres de la Couronne, 70.

Rouleau, Joseph :—Perception de $1996. 94 dûs au gouvernement par—, ex-shérif de Rimouski, 184.

Adresse :

Notre-Dame du Sacré-Cœur :—Documents se rapportant à l'érection civile de la paroisse de—, 35. Réponse, 140. *(Document No. 25.)*

15e VOLUME.—SESSION 1881.

Fait partie des comités suivants :

Ordres permanents, 17 ; Agriculture, immigration et colonisation, 18.

Pétitions présentées :

Du Révérendissime Evêque catholique romain de St-Germain de Rimouski, 16 ; demandant des amendements à la loi des licences, 26.

Du Rév. Ths. Gravel, de St-Mathieu, 89 ; demandant de l'aide pour une route conduisant au canton Bédard, 102.

Du Rév. J. E. Gagné et *al.*, de Ste-Angèle de Mérici, 134 ; demandant de l'aide pour un pont sur la rivière Métis, 157.

De O. Bonin et *al.*, du Bic, 102 ; demandant que le bill concernant l'Université Laval ne devienne pas loi, 110.

De Thomas Boulanger et *al.*, de Ste-Félicité, 102 ; demandant de l'aide pour un chemin, 110.

PARENT, M. JOSEPH :—(*Suite.*)

Bills présentés :

Bill pour amender la loi des licences de 1878, 48.

Bill pour amender les actes concernant la division du comté de Rimouski, relativement à la paroisse de St-Moïse, 188.

Interpellations au Ministère :

De St-Aubin, F. D. :—Au sujet du transfert de son bureau, de Matane à Rimouski, 38.

Chemins de colonisation :—Le gouvernement a-t-il, l'intention d'accorder pour les—certaines sommes demandées par les colons du comté de Rimouski, 210.

Pont sur la rivière Métis :—Le gouvernement se propose-t-il de réparer le—tel que demandé par le Rév. M. Gagné et *al.*, de Ste-Angèle ? 167.

Motion :

Propose que le bill relativement à la paroisse de St-Moïse soit lu la seconde fois ; Objection soulevée ; M. l'Orateur décide que ce bill est un bill mixte (*hybrid*) qui doit être traité comme un bill privé et que, n'étant pas accompagné d'une pétition, il n'est pas dans l'ordre, 289.

Adresse :

Chemins de colonisation de 1ère et de 2ème classes,—Montant dépensé dans chaque comté de la province depuis le commencement de la présente année fiscale, 25. Réponse, 43. Impression ordonnée, 208. (*Document No. 16.*)

PARENT, M. Simon-Napoléon :—Elu, le 17 juin 1890, député du district électoral de St-Sauveur.

25e VOLUME.—2e SESSION 1890.

Fait partie des comités suivants :

Chemins de fer ; Industries, 27.

Pétitions présentées :

Du Révérend Père Grenier et *al.*, tous de St-Sauveur de Québec, 14 ; demandant à être représentés dans le bureau des Commissaires d'écoles de Québec, 31.

De S. M. Parent et *al.*, tous citoyens de la cité de Québec, et des officiers et membres de la Société bienveillante des ouvriers de bord de Québec, 175 ; demandant que la charte de la dite société soit maintenue, 187.

Bills présentés :

Bill amendant la loi concernant le Bureau des commissaires d'écoles catholiques romains de la cité de Québec, 76. Sanctionné, 343. (54 Vic., ch. 52.)

Bill pour amender le Code de procédure civile relativement aux matières sommaires, 76.

Bill amendant l'article 771 du Code municipal, 153.

Interpellation au Ministère :

Code de procédure civile :—Sera-t-il nommé une commission pour refondre le—771.

BIBLIOTHÈQUE UNIVERSITÉ DE SHERBROOKE

PELLETIER, M. Charles-Alphonse-Pentaléon :—Elu, le 4 mars 1873, député de QUÉBEC-EST.

7e VOLUME—SESSION 1873-74.

Certificat de son élection, 5 ; Prête serment et prend son siège, 9.

Fait partie des comités suivants :

Privilèges et élections, 25 Bills privés ; Comptes publics, 26 ; Bill incendie palais de Justice Québec, 33 ; Isles de la Magdeleine, 44 ; Administration de la justice, 49.

Pétitions présentées :

Des Dames Religieuses de l'Hôpital-Général de Québec, 23 ; demandant un acte d'incorporation sous le nom de "l'Hopital du Sacré-Cœur de Jésus", 30.

De Thomas T. Nesbitt, de la cité de Québec, Bachelier en loi, 23 ; demandant que le barreau de la province de Québec soit autorisé, après examen, à l'admettre au nombre de ses membres, 30.

De l'Hon. P. J. O. Chauveau et *al.*, de la cité de Québec, 67 ; demandant de l'aide pour la construction d'un quai à Ste-Anne de Beaupré, 75.

De l'Institut Canadien de Québec, 80 ; demandant une subvention pour lui permettre d'agrandir sa bibliothèque et son musée, et plus particulièrement pour la publication annuelle d'études sur l'histoire naturelle et autres sciences en général, 92.

Bill présenté :

Bill pour incorporer l'Hôpital du Sacré Cœur de Jésus, à Québec, 35.

Adresses :

Employés du Service Civil :—Pour un état indiquant les noms des employés permanents du Service Civil dans chacun des départements, et ce, depuis le 24 février 1868 ; et aussi, un état indiquant les noms de ceux de ces employés qui ont obtenu le certificat du Bureau des Examinateurs requis par l'Acte 31 Vict., chap. 8, 71.

Magistrats de district :—Pour un état indiquant le nom, la date de la nomination de chacun des magistrats de district, le nombre de causes jugées par chacun d'eux et aussi, un état indiquant le salaire et le montant détaillé réclamé par chacun d'eux pour leurs frais et dépenses de voyage dans leur district respectif, jusqu'au premier décembre courant ; ainsi qu'un rapport de toutes les pénalités, confiscation et amendes imposées par eux dans chaque cause, mentionnant la date, le lieu, à qui elles ont été payées, ou de qu'elle autre manière on en a disposé, 26. Réponse, 82. *Pas imprimée*, 124. (*Document, No. 20.*)

Divers :

Informe M. l'Orateur, par lettre du 20 janvier 1874, qu'il resigne son mandat pour la division électorale de Québec-Est, 107.

PELLETIER, L'Hon. Louis-Philippe :—Elu, par acclamation, le 20 décembre 1888, député du comté de DORCHESTER.

23e VOLUME.—SESSION 1889.

Certificat de son élection, 14 ; Prête serment et prend son siège, 29.

Fait partie des comités suivants :

Privilèges et élections ; Législation, 26 ; Chemins à barrières, 81 : Traverse entre Québec et Lévis, 115.

Nommé *Président* du comité de la *traverse entre Québec et Lévis* ; présente le premier rapport, 191 ; le Second, 388.

Présente le 12e rapport du comité permanent de *Législation*, 359.

Pétitions présentées :

De Urbain Couture dit Lamonde, de St-Valier, 26 ; demandant un acte l'autorisant à vendre certains bient substitués, 30.

De David Marquis et *al.*, de Stoke, 29 ; demandant la retrocession à la Couronne de certains terrains dans le dit canton, 44.

De Maurice J. Duchesnay et *al.*, 51 ; demandant un acte les autorisant à vendre certains biens substitués, 61.

De L. P. Robitaille, étudiant en droit, 55 ; demandant un acte autorisant le Barreau à l'admettre au nombre de ses membres, 78.

De J. N. Leclerc et *al.*, de Thetford Sud, 65 ; demandant la retrocession à la Couronne de certains terrains, 78.

Du Rév. Z. Lambert et *al.*, de Ste-Anastasie de Nelson, 211 ; demandant qu'un enquête soit faite sur l'accaparement de la presque totalité des terres de la dite paroisse par les commerçants de bois, 232.

Bills présentés :

Bill (du Conseil législatif) amendant le Code civil, relativement aux témoins, 191.

Bill amendant le Code municipal, 60.

Bill (du Conseil législatif) pour étendre la juridiction de la Cour Supérieure et de la cour de Circuit du district de Québec, 233.

Bill (du Conseil législatif) autorisant la vente de certains biens provenant de la succession de feu l'hon. Elzéar-Henri Juchereau-Duchesnay, 190.

Bill amendant la loi des élections contestées, 46.

Bill pour amender la loi électorale, 46.

Bill autorisant le Barreau à admettre Louis-Philippe Robitaille au nombre de ses membres, 109.

BIBLIOTHÈQUE UNIVERSITÉ DE SHERBROOKE

PELLETIER, L'HONORABLE L.-P. :—(*Suite.*)

Interpellations au Ministère :

Bureau du protonotaire, Montréal :—La dépense de ce bureau a-t-elle été augmentée et y a-t-il eu augmentation correspondante de recettes ? 174.

Carrier, Achille :—Pour quelle fin la somme de $215 lui a-t-elle été payée en 1887 ? 109.

Champagne, Charles :—Quel a été le résultat de ses démarches au sujet des fraudes commises dans le comté d'Ottawa, 127 ?

Church :—Combien a-t-il été payé à l'honorable L. R.—, dans l'affaire du dépôt, par le gouvernement, à la Banque d'Echange ? 110. Combien lui et l'honorable L. O. Loranger ont-ils reçu du gouvernement dans l'affaire des Tanneries ? 110.

Corporations commerciales :—Quels montants ont été payés aux avocats dans les causes contre les—? 110. Messieurs Lacoste, Globensky & Bisaillon doivent-ils une balance de collection faite par eux de la taxe sur les— ? 110.

De la Bruère, l'hon. M. :—A-t il touché son salaire comme Orateur du Conseil législatif ? 103.

Desjardins, L. G. :—Combien le gouvernement a-t-il payé pour l'impression du discours sur le budget, prononcé par— ? 135.

Ecole normale, Montréal :—Pourquoi la vente du terrain de—, n'a-t-elle pas eu lieu ? 145.

Empierrement des chemins, 47.

Gazeliers au Palais de Justice, Québec :—Combien de— ? 103.

Genest, L. U. A. Greffier de la Paix, Trois-Rivières :—Quel est son salaire ? 175.

Indemnité sessionnelle :—Par qui a-t-elle été refusée ? 103.

Indemnité sessionnelle :—Quand a-t-elle été de $800 ? 103.

Lacoste, L'hon. M. :—Quel est le montant payé à—, pour examen du contrat de vente du Q. M. O. & O. ? 104.

Lacoste, L'hon., ou Lacoste, Globensky & Bisaillon :—Quelles sommes ont été payées a—, *in re* les timbres sur exhibits et Régina intervenante ? 109. Quel est le montant payé aux mêmes *in re* arbitrage du Pont Jones ? 110.

Langelier, J. C. :—Pourquoi la somme de $150, lui a-t-elle été payée ? 111.

Magistrat de district :—Quel est le salaire de celui chargé des districts des Trois Rivières, Arthabaska et Richelieu ? 176.

Murray, Denis :—Pourquoi la somme de $100 lui a-t-elle été payée en 1887 ? 111.

Ponts en fer :—Combien de municipalités ont demandé à se prévaloir de la loi ? 103.

Québec-Central :—A la demande de quelle personne le gouvernement a-t-il accordé cette année un subside au—? 317.

Ritchie :—Combien a-t-il été payé à T. W. Ritchie, dans l'affaire des Tanneries ? 110.

Surintendants des gardes forestiers :—Ont-ils découverts quelques fraudes ? 104.

Motions :

Sous-amendement à l'amendement pour renvoyer de nouveau à un comité le bill pour amender les lois concernant les terres publiques, débat, 69, 85, 87 ; adopté, 99.

Que cette Chambre concoure dans le second rapport du comité permanent des privilèges et élections ; adoptée sur division, 117.

PELLETIER, L'HONORABLE L.-P. :—(*Suite.*)

Pour renvoyer à six mois le comité général sur le bill amendant la loi concernant les chemins de fer ; adoptée, 123.

Que la 57e règle de cette Chambre soit suspendue en autant qu'elle se rapporte au bill relatif à Louis Philippe Robitaille ; adoptée, 224.

Que les amendements faits en comité général à ce bill soient lus la seconde fois ; adoptée, 233.

Pour renvoyer de nouveau à un comité de toute la Chambre une certaine résolution relative à certain contrat pour l'entretien des aliénés, 295.

Pour renvoyer à six mois le comité général sur le bill reconnaissant le diplôme de bachelier ès-arts, comme suffisant pour l'admission à l'étude de certaines professions ; débat, ajourné, 329. Débat repris ; motion négativée, 351.

Motion pour ajourner le débat sur l'amendement de M. *Beauchamp*, à la motion pour que la Chambre se forme de nouveau en comité des subsides ; adoptée, 359.

Adresses et Ordres de la Chambre :

Asile de la Longue-Pointe :—Copie du contrat passé, le 20 juillet 1875, entre le gouvernement et les propriétaires de l'—, 81. Réponse, 84. (*Document No. 49.*)

Atkinson :—Correspondance au sujet de la réclamation de Henry Atkinson, au sujet de certains lots de terre dans Metgermette Nord, 91. Réponse 187. (*Document No. 102.*)

Charleson, J. B.—Copie du premier rapport annuel de—, en date du 15 décembre 1888, sur les opérations forestières de 1887-88, 164. Réponse, 208. (*Document No. 114.*)

Grand Juré :—Copie du rapport par le—au dernier terme de la cour du Banc de la Reine, 81. Réponse, 97. (*Document No. 64.*)

Rétrocession à la Couronne de certaines terres :—Correspondance entre les colons des cantons de l'Est et le gouvernement au sujet de la—, 74. Réponse, 176. (*Document No. 97.*)

Shérif des Trois-Rivières :—Copie de l'enquête faite contre le—, par Walton Smith en 1887, 239.

Terres de la Couronne :—Etat des concessions des terres, de plus de cent acres chacune, faites par la couronne depuis 1788, 92, 169.

Ste-Rose de Watford :— Correspondance au sujet de certains aliénés venant de la paroisse de—, 64.

Divers :

Après avoir siégé quelque temps comme *Président* du comité général de la Chambre sur le bill constituant en corporation la compagnie du chemin de fer du *Nord Central*, l'honorable M. *Pelletier* a déclaré que le député de *Terrebonne* (M. *Nantel*,) s'étant assis après avoir parlé, l'honorable Premier ministre s'étant levé pour parler, le député de *Terrebonne* a demandé la parole, disant qu'il s'était assis parcequ'il avait posé une question au député de Champlain (M. *Trudel*); "Que, lui, le Président a décidé que le député de *Terrebonne* s'étant assis, avait perdu le droit de reprendre la parole et qu'appel avait été fait de cette décision." M. l'Orateur maintient la décision du Président du comité, 139

BIBLIOTHÈQUE UNIVERSITÉ DE SHERBROOKE

PELLETIER, L'HONORABLE L. P. :—(*Suite.*)

24e VOLUME.—1ère SESSION 1890.

Fait partie des comités suivants :

Privilèges et élections ; Législation et Lois expirantes, 41 ; Bills privés, 72.

Présente le 16e rapport du comité permanent des *Bills privés*, 256 ; le 17e, 260.

Présente le second rapport du comité permanent des *Privilèges et élections*, 465. Voir *Appendice No. 8*, page 527.

Bills présentés :

Bill pour amender la loi électorale de Québec, 100.

Bill concernant le droit de voter, la préparation des listes électorales et la formule du serment, 201.

Interpellations au Ministère :

Droit de coupe :—Quel est le—exigé maintenant et quel était celui exigé avant 1887 ? 190.

Impression du rapport du Commissaire de l'agriculture et de la colonisation :—A qui a été confiée l'—? 251.

Motions :

Amendement pour renvoyer de nouveau à un comité général le bill portant reconnaissance du dégré de bachelier ès-arts pour l'admission à l'étude du droit, du notariat et de la médecine, 135 ; négativé, 136.

Amendement proposé à l'effet qu'un message soit envoyé au Conseil priant leurs Honneurs de réinsérer dans le bill amendant les lois concernant la corporation de la cité de Québec, la clause 25e ; négativé, 412.

Amendement pour renvoyer de nouveau à un comité général le bill pour amender l'acte électoral de Québec ; adopté, 435.

Amendement pour renvoyer à six mois la seconde lecture du bill amendant l'article 762*a* du Code municipal ; adoptée, 448.

Que les noms de certains députés soient substitués à d'autres sur la listes des membres du comité des *Privilèges et Elections* ; adoptée, 446.

Adresses et Ordres de la Chambre :

Mines :—Liste de tous les lots miniers, de quelque nature que ce soit, dans la province de Québec, 101. Réponse, 252. (*Document No. 110.*)

Morning Chronicle et J. J. Foote :—Etat de tous les travaux d'impressions exécutés par J. J. Foote, ou dans l'établissement du *Morning Chronicle*, depuis le 1er février 1887, et du coût de ces impressions, 254. Réponse, 338. (*Document No. 167.*)

Shérif des Trois-Rivières :—Copie de l'enquête faite contre le shérif des Trois-Rivières par M. Walton Smith en 1887. (Ordre du 25 février 1889, page, 239.) Réponse, 16. (*Document No. 19.*)

PELLETIER, L'HONORABLE L.-P :—(*Suite.*)

Thérèse de Jésus, Révde Sœur, et Dr. Vallée :—Copie du rapport fait par la Révérende Sœur Thérèse de Jésus et le docteur Vallée, après leur voyage en Europe, l'été dernier, 254. Réponse, 296, (*Document No. 148,*) *Impression ordonnée, 475.*

Pour décisions de M. l'Orateur sur objections soulevées par ou contre l'honorable M. *Pelletier* 270, 439 et 444 ; Voir *Marchand, l'honorable F. G. Ses décisions Nos. 20, 31, ; Vol. 24 ; 1er Session 1840.*

25e VOLUME.—2e SESSION 1890.

(Réélu, le 17 juin 1890.)

Fait partie des comités suivants :

Privilèges et élections ; Bills privés ; Législation, 27.

Nommé *Président* du comité permanent des *privilèges et élections*, 42.

Bill présenté :

Bill pour amender les articles 692 et 5931 des S. R. de la P. Q., relatif à la saisissabilité du traitement des officiers publics, 76. Sanctionné, 343. (54 Vic., ch. 12.)

Interpellation au Ministère :

Hôpital protestant des aliénés :—Quelle somme a été prêtée, par le gouvernement, à l'—? 77.

Motions :

Amendement (à la motion de M. *Lussier*, que cette Chambre se déclare pour l'abolition de la charge de Président du Conseil exécutif),—que cette Chambre.... satisfaite des explications ministérielles, passe à l'item suivant de l'ordre du jour ; adopté, 213.

Amendement (à la motion de M. *Lechène* que l'ordre du jour renvoyant à un comité spécial le bill concernant la Société des débardeurs de Québec, soit rescindé et que ce bill soit remis sur l'ordre du jour pour seconde lecture)—qu'instructions soient données au comité spécial de procéder sur le bill vendredi matin, etc, ; adopté avec un sous-amendement de l'hon. M. *Mercier*, 253.

Adresses et Ordres de la Chambre :

Asile de la Providence :—Documents entre le gouvernement et les Religieuses de la communauté de la Providence, au sujet d'un ordre en conseil, du 14 août 1879, relatifs au paiement des médecins des asiles et au logement des médecins du gouvernement, 80.

Asile de la Providence :—Correspondance entre le gouvernement et les Religieuses de la communauté de la Providence, antérieure et relative à la passation du statut de 1879, concernant l'obligation pour les propriétaires des asiles de nommer, à leurs frais, un médecin pour les malades des dits asiles, 80.

BIBLIOTHÈQUE UNIVERSITÉ DE SHERBROOKE

PELLETIER, L'HONORABLE L.-P. :—(*Suite.*)

Asiles d'aliénés :—Etat indiquant le nombre et les noms des institutions religieuses ou des personnes avec lesquelles le gouvernement a correspondu ou fait des arrangements en vertu de la section quatre du chapitre quarante-un du statut de cette province, 53 Victoria, 71. Réponses, 115, 123. (*Documents Nos. 57a et 57b.*)

Asile de St-Jean de Dieu :—Correspondance et documents concernant l'enquête tenue en 1878, au sujet de l'asile d'aliénés de St-Jean de Dieu, dans le district de Montréal, 80.

Médecins dans les asiles :—Copie de l'ordre en conseil, du 14 août 1879, relativement à la nomination et au paiement des médecins dans les asiles, 80. Réponse, 90. (*Document No. 48.*)

St-Isidore :—Documents concernant le paiement du dernier versement de vingt piastres sur soixante, dû par le département de l'Instruction publique à certains contribuables de la paroisse de St-Isidore, comté de Dorchester, 85. Réponse, 187. (*Document No. 80.*)

Divers :

Documents relatifs à son élection contestée mis devant la Chambre, 4 ; Lus et insérés dans les Journaux de la Chambre, Son élection est confirmée par jugement en date du 11 septembre 1890, 5.

PELLETIER, M. Onésime :—Elu, le 3 Septembre 1867, député du comté de BELLECHASSE.

1er VOLUME.—SESSION 1867-68.

Fait partie des comités suivants :

Ordres permanents ; Chemins de fer, 7 ; Acte municipal, 34.

Pétitions présentées :

Du Révérend E. Dufour et *al.*, du township de Rioux, 31 ; demandant de l'aide pour bâtir un moulin à farine, 36.

De Gilbert McNeil et *al.*, de St-Valier,—du Révérend J. Mailley et *al.*, de St-Raphaël,—de A. N, Martineau et *al.*, de Beaumont,—du Très-Révérend Alexis Mailloux et *al.*, de St-Charles, 37,—de Raphael Michaud et *al.*, de St-Eloi, 47,—de Pierre Langlois et *al.*, de la paroisse de St Anaclet, comté de Rimouski ; demandant que le tracé Robinson soit choisi pour y faire passer le chemin de fer Intercolonial, 72, 50, 122.

De J. B. Fortier et *al.*, du comté de Dorchester, 77 ; demandant le tracé d'un chemin dans le township Langevin, 83.

2e VOLUME.—SESSION 1869.

Fait partie des comités suivants :

Ordres permanents ; Chemins de fer, 15.

Pétitions présentées :

Du Rév. J. M. Rioux et *al.*, de Buckland, 16 ; demandant de l'aide pour des chemins, 23.

Du Rév. J. M. Rioux et *al.*, de Buckland, 16 ; demandant de l'aide pour le chemin Taché, 23.

De G. F. E. Drolet et *al.*, de St-Michel,—du Rév. Ant. Campeau et *al.*, de St-Etienne de Beaumont,—du Rév. E. Dufour et *al.*, de St-Lazare,—et du Très Rév. Al. Mailloux de St-Charles, 20,—de Hubert Blais et *al.*, de St-Valier, 23,—et du Rév. P. Pouliot et *al.*, de St-Gervais, 26 ; demandant de détacher le dit comté de Bellechasse du district judiciaire de Montmagny, pour l'annexer à celui de Québec, 26, 30.

De Octave Roy et *al.*, du township d'Armagh, 35 ; demandant de l'aide pour des chemins, 39.

De Absolon Boissel et *al.*, de Buckland, 47 ; demandant que l'acte intitulé : " Acte pour encourager la colonisation, " soit abrogé ou amendé, 51.

Du Rév. Antoine Campeau et *al.*, du comté de Bellechasse, 114 ; demandant des amendements à l'acte d'incorporation de la cité de Québec, de nature à limiter ses pouvoirs concernant la taxation des marchés ; reçue et lue, 114.

BIBLIOTHÈQUE UNIVERSITÉ DE SHERBROOKE

PELLETIER, M. ONÉSIME :—(*Suite.*)

Bill présenté :

Bill pour détacher pour les fins judiciaires le comté de Bellechasse du district de Montmagny et l'annexer à celui de Québec, 32.

Motion :

Que le bill ci-dessus soit lu la seconde fois, 64 ; amendement de l'honorable M. *Ouimet* renvoyant la seconde lecture à six mois ; adopté, 64.

3e VOLUME.—SESSION 1869-70.

Fait partie des comités suivants :

Ordres permanents ; Chemins de fer, 13.

Pétitions présentées :

D'Octave Roy et *al.*, du township d'Armagh, comté de Bellechasse, 33 ; demandant que le gouvernement leur donne des terres gratuitement, 35.

De Félix Fournier et *al.*, des townships Mailloux et Buckland, 59 ; demandant de l'aide pour un pont sur la rivière la Fourche du Pin, 86.

Du Rév. Joseph M. Rioux et *al.*, des townships Rioux et Bellechasse, 59,—et du Rév. Geo. Beaulieu et *al.*. d'Armagh, 125 ; demandant de l'aide pour des chemins, 86, 129.

De Marcel Hébert et *al.*, de la paroisse de St. Magloire, comté de Bellechasse, 108 ; demandant de l'aide pour parachever un moulin à farine, 114.

Adresse :

Chemins à barrières, district de Québec :—Etat des recettes et des dépenses des chemins à barrières de Québec, jusqu'au moment où la commission de la Rive Nord s'est séparée de celle du Sud ; aussi la longueur macadamisée et entretenue sur chacun des chemins, 112. Réponse, 160. (*Document No. 16.*)

4e VOLUME.—SESSION 1870.

Fait partie des comités suivants :

Ordres permanents ; Chemins de fer, 10 ; Manufactures, 53 ; Terres publiques, 137.

Pétitions présentées :

Du Rév. D. Martineau et *al.*, de St-Charles,—du Rév. P. Pouliot et *al.*, de St Gervais,—du Rév. Ant. Campeau et *al.*, de Beaumont—du Rév. E. Dufour et *al.*, de St-Lazare,—du Rév. L. A. Proulx et *al.*, de St-Valier,—du Rév. G. Beaulieu et *al.*, de St-Cajetan d'Armagh,—et du Rév. J. M. Rioux et *al.*, de Buckland, tous du comté de Bellechasse, 36,—du Rév. G. F. Drolet et *al.*, de St-Michel,—de Ferdinand Jolin et *al.*, du township Mailloux, 55 ; demandant que le comté de Bellechasse soit détaché du district de Montmagny et annexé à celui de Québec pour les fins judiciaires, 42, 62.

PELLETIER, M. ONÉSIME :—(*Suite.*)

De A. Fournier et *al.*, de St-Raphael, 55 ; demandant l'abolition du Conseil législatif, 62.

De Vital Fournier et *al.*, des townships de Buckland et Mailloux, 144 ; demandant que les lots de terre qu'ils occupent leur soient donnés gratuitement, 162.

Bill présenté :

Bill pour permettre, pour les fins judiciaires, au comté de Bellechasse, de faire partie des districts de Québec et de Montmagny, 52.

5e VOLUME—SESSION 1871.

(Réélu le 20 juin 1871.)

Ordres permanents ; Chemins de fer, 11.

Bill présenté :

Bill pour détacher le comté de Bellechasse du district judiciaire de Montmagny pour l'annexer à celui de Québec, 137.

Pétition présentée :

Du Rév. E. Dufour et *al.*, de St-Lazare ; demandant de l'aide pour un chemin ; Reçue et lue, 178.

6e VOLUME.—SESSION 1872.

Fait partie des comités suivants :

Ordres permanents ; Chemins de fer, 12 ; Pour préparer les raisons à offrir à conférence avec le Conseil législatif, pour lesquelles cette Chambre ne concourt pas dans les amendements faits par le conseil au bill pour détacher le comté de Bellechasse du district judiciaire de Montmagny pour l'annexer à celui de Québec, 153.

Bill présenté :

Bill pour détacher le comté de Bellechasse du district de Montmagny, pour l'annexer à celui de Québec, 20.

Pétition présentée :

Du Rév. P. Pouliot et *al.*, de St-Gervais, 103 ; demandant que le gouvernement fasse copier à ses frais les régistres de la dite paroisse, 112.

7e VOLUME.—SESSION 1873-74.

Fait partie des comités suivants :

Ordres permanents ; Chemins de fer, 25.

PELLETIER, M. ONÉSIME :—(*Suite.*)

Pétitions présentées :

Du conseil municipal du comté de Bellechasse, 24,—du Rév. D. Martineau et *al.*, de St-Charles, 27,—du Rév. P. Pouliot et *al.*, de St-Gervais,—et du Rév. C. S. Brochu et *al.*, de St-Magloire, 36,—du Rév. E. Dufour et *al.*, de St-Lazare,—du Rév. L. A. Proulx et *al.*, de St-Valier,—et du Rév. F. J. Paradis et *al.*, de St-Raphael, 41,—du Rév. G. L. E. Drolet et *al.*, de St-Michel de Bellechasse, 48,—du Rév. J. M. Rioux et *al.*, de N. D. Auxiliatrice de Buckland, 52 ; demandant que tout le comté de Bellechasse soit détaché du district judiciaire de Montmagny et annexé à celui de Québec, 50, 45, 48, 55, 59.

Du Rév. C. S. Brochu et *al.*, de St-Magloire, 67 ; demandant de l'aide pour les townships de Rioux et Bellechasse, 75.

De Théophile Fournier et *al.*, du township Mailloux, 80 ; demandant que le gouvernement n'accorde pas l'aide demandé pour routes aux signataires d'une certaine pétition reçue et lue le 17 décembre 1873, à moins de se charger des dites routes, 91.

Du Rév. F. I. Paradis et *al.*, de St-Raphaël et autres lieux, comté de Bellechasse, 36 ; demandant de l'aide pour des chemins, 45.

Bill présenté :

Bill pour détacher le reste du comté de Bellechasse du district judiciaire de Montmagny et l'annexer au district de Québec, 32.

Adresse :

Chemin Taché :—Pour un état indiquant : 1. Le nom et la résidence de ceux qui ont acheté des lots de terre sur le chemin Taché, depuis la date de son ouverture jusqu'au 5 août 1873 ;—les divers montants payés par chacun d'eux pour ces lots et la date des payements ; 2. Le nom et la résidence de ceux qui ont obtenu gratuitement des lots sur le dit chemin Taché durant la même période, 47.

Motion :

Sous-amendement à la motion pour la réception du rapport du comité de toute la Chambre sur certaines résolutions concernant les chemins de fer ; négativé, 137.

8e VOLUME—SESSION 1874-75.

Fait partie des comités suivants :

Ordres permanents ; Chemins de fer, 25 ; Statistiques hygiéniques et mortuaires, 36.

Pétitions présentées :

Du Rév. H. W. Couture et *al.*, du canton de Mailloux, 52 demandant de l'aide pour un chemin dans ce canton et pour reconstruire un pont sur la rivière du Pin, 61.

Du Rév. C. S. Brochu et *al.*, des cantons Rioux, Bellechasse et Daaquam, 52 ; demandant de l'aide pour des chemins, 61.

PELLETIER, M. ONÉSIME :—(*Suite.*)

De Joseph Chabot et *al.*, de St-Magloire, 55 ; demandant que le gouvernement leur fasse remise de ce qu'ils lui doivent sur leurs terres, 61.

Bill présenté :

Bill pour amender les actes 16 Vic., ch. 235 et 23 Vic., ch. 69, concernant la Cie de chemins à barrières sur la rive sud du fleuve St-Laurent, à Québec, 122.

Adresse :

Chemins à barrières :—Documents relatifs aux chemins à barrières de la Rive Sud de Québec depuis 1857, 93.

Motion :

Que le bill pour amender les actes relatifs aux chemins à barrières de la rive sud à Québec, soit lu la seconde fois, 195 ; seconde lecture renvoyée à trois mois sur amendement de l'hon. M. *Garneau*, 195.

BIBLIOTHÈQUE UNIVERSITÉ DE SHERBROOKE

PELLETIER, M. Onuiphe :—Elu, par acclamation, le 12 juin 1871, député du comté de L'Assomption.

5e VOLUME—SESSION 1871.

Fait partie des comités suivants :

Chemins de fer, 11 ; Agriculture, immigration et colonisation, 29.

Pétition présentée :

De l'Hospice de Notre-Dame de l'Assomption, 67 ; demandant que son allocation annuelle soit continuée, 74.

6e VOLUME.—SESSION 1872.

Fait partie des comités suivants :

Chemins de fer, 12 ; Agriculture, immigration et colonisation, 13.

Pétitions présentées :

De J. H. Pangmann et *al.*, du comté de l'Assomption, 52 ; demandant un acte d'incorporation sous le nom de " la Compagnie du chemin de fer de colonisation de Montréal et des Laurentides, 64.

Du Rév. Et. Birs et *al.*, de Saint-Sulpice,—du Rév. Louis-Joseph Huot et *al.*, de Saint Paul l'Ermite,—du Collège de l'Assomption,—du Rév. Ferréol Dorval et *al.*, de l'Assomption,—du Rév. Geo. Laporte et *al.*, de Saint-Lin,—du Rév. L. M. Brassard et *al.*, de Saint-Roch de l'Achigan,—du Rév. D. A. Laporte et *al.*, de Repentigny,—du Rév. Pierre Bédard et *al.*, de l'Epiphanie, tous du comté de l'Assomption, 82 ; demandant que les conclusions de la pétition de la corporation du Collège Ste-Marie, à Montréal pour l'établissement d'une Université à Montréal soient accordées, 99.

Bill présenté :

Bill pour incorporer la Compagnie du chemin de fer de colonisation de Montréal et des Laurentides, 73.

7e VOLUME—SESSION 1873-74.

Fait partie des comités suivants :

Chemins de fer, 25 ; Agriculture, immigration et colonisation, 26.

8e VOLUME—SESSION 1874-75.

Fait partie des comités suivants :

Agriculture, immigration et colonisation, 25

PELLETIER, M. ONULPHE :—(*Suite.*)

Pétition présentée :

Du Rev. V. Charland et *al.*, du comté de Montcalm, 49 ; demandant que les conclu-
sions de la pétition de la Cie du chemin de fer des Laurentides pour amendemen
à son acte d'incorporation, soient accordées, 55.

Bills présentés :

Bill pour amender l'acte d'incorporation de la Cie du chemin de fer des Laurentides, i

9e VOLUME.—SESSION 1875.

(Réélu le 7 juillet 1875.)

Fait partie des comités suivants :

Chemins de fer, 17 ; Agriculture, immigration et colonisation ; Industries, 18.

10e VOLUME.—SESSION 1876.

Fait partie des comités suivants :

Chemins de fer ; Agriculture, immigration et colonisation, 24 ; Industries, 25.

Pétition présentée :

De la Cie du chemin de fer de Laurentides, 37 ; demandant de l'aide, 52.

11e VOLUME.—SESSION 1877-78.

Fait partie des comités suivants :

Chemins de fer, 24 ; Agriculture, immigration et colonisation, 34 ; Industries, 35.

12e VOLUME.—SESSION 1878

(Réélu le 1 mai 1878.)

Fait partie des comités suivants :

Chemins de fer ; Agriculture, immigration et colonisation, 31.

13e VOLUME.—SESSION 1879.

Fait partie des comités suivants :

Chemins de fer ; Agriculture, immigration et colonisation, 40.

14e VOLUME.—SESSION 1880.

Lettre de l'hon. M. *Flynn*, du 13 mai 1880, à l'hon. Arthur *Turcotte*, Orateur, li
mant du décès de *Onulphe Pelletier*, écr., le 10 mai 1880, 2.

BIBLIOTHÈQUE UNIVERSITÉ DE SHERBROOKE

PICARD, M. Jacques :—Elu, le 10 septembre 1867, député des comtés de RICHMOND et WOLFE.

1er VOLUME.—SESSION 1867-68.

Fait partie des comités suivants :

Dépenses contingentes ; Agriculture, immigration et colonisation, 7 ; Tingwick, 112.

Pétitions présentées :

de John McDonald et autres, de Weedon, 14 ; demandant de l'aide pour un chemin, 17.

de George Goodenough et autres, de Ham-Sud, 36 ; demandant de l'aide pour parachever un chemin entre Ham-Sud et Weedon, 41.

de J. Z. C. Miquelon et autres, de St-Camille, 36 ; demandant de l'aide pour parachever un chemin depuis le centre de ce township jusqu'au chemin Gosford, dans le township de Dudswell, 41.

du Révérend H. C. Hamelin et autres de Weedon, 38 ; demandant un octroi pour parachever le chemin de Watton à Wolfston, 42.

de Louis Lemire et autres de Tingwick, comté d'Arthabaska, 59 ; demandant à être annexés au township de Watton, 70.

de Thomas MacKee et autres, de Melbourne,—de B. Miquelon et autres, de Ste-Camille, 89,—du Révérend George Vaillancourt et autres, de St-Hippolyte, 102, —de John Hetherington et autres, de Melbourne, 113 ; demandant que le tracé Robinson soit choisi pour y faire passer le chemin de fer Intercolonial, 93, 118, 122.

de Pierre Masson et autres, de Ham-Nord, 102 ; demandant l'abolition des conseils locaux, 117.

du Révérend L. N. Francœur et autres de Wolfstown,—et du Révérend L. N. Vanasse et autres, de St-Gabriel de Stratford, 117 ; demandant de l'aide pour des chemins 128.

de Michel Blais et autres, de Ham-Nord, 126 ; demandant de l'aide pour quatre ponts dans le dit township, 130.

Bill présenté :

pour annexer une partie du township de Tingwick au township de Watton, 81.

2e VOLUME.—SESSION 1869.

Fait partie des comités suivants :

penses contingentes ; Agriculture, immigration et colonisation, 16 ; Notariat, 43 ; Tingwick, 45 ; Bill pour changer les limites des comtés de Chateauguay et Napierville, 109 ; Bill concernant la vente des propriétés foncières par les municipalités, 140.

PICARD, M. JACQUES :—(*Suite.*)

Présente le rapport du comité spécial sur le bill pour annexer une partie du townsh de Tingwick au township de Wotton, 73.

Présente le rapport du comité spécial sur le bill concernant la vente des propriétés fo cières par les municipalités, 154.

Présente le rapport du comité spécial sur le bill pour valider certains actes notari 198.

Pétitions présentées :

De Thomas Dohan et *al.*, du township de Melbourne, 8,—de E. S. Darche et *al.*, Ham Nord et Ham Sud, 35,—de la municipalité des townships de Melbour et Brompton Gore, 44,—du Rév. Adolphe Barolet et *al.*, de Garthby,—de D nald MacIver et *al*, de Weedon, 46,—et de Williamson et *al.*, de Melbour 79 ; demandant de l'aide pour des chemins, 14, 39, 51, 87.

De Thos. Mackie et *al.*, actionnaires et officiers de la Compagnie pour l'exploitation la fonte des minerais de St-François, 14 ; demandant la réduction du fo social de la dite compagnie, 21.

De Henry Porter et *al.*, de Weedon, 14 ; demandant qu'une partie du township de W don sois annexée au township de Ham-Sud, 21.

De U. Bonneville et *al.*, du township de Wolfstown, 44 ; demandant à être annexé district judiciaire d'Arthabaska pour les fins de la justice en matière civile.

De J. B. Bishop et *al.*, de Dudswell et Weedon, 51,—et de J. B. Bell et *al.*, de St 64 ; demandant qu'un acte d'incorporation soit accordé à la Compagnie du min de fer de Sherbrooke et des townships de l'Est et pour autres fins, 51, 6

De Horace Gilbert et *al.*, de Weedon, 50 ; demandant qu'un acte d'incorporatio soit pas accordé à la Compagnie du chemin de fer de Sherbrooke et des t ships de l'Est, mais à la Compagnie du chemin de fer de la Vallée de St F çois, 58.

Bills présentés :

Bill pour rendre valides tous les actes notariés qui n'étaient point contresignés l la promulgation du Code civil pour cause de décès du second notaire d contresigner tels actes, 25.

Bill pour annexer une partie du township de Tingwick au township de Wotton, 3

Bill pour reduire le capital de la Compagnie pour l'exploitation et la fonte des rais de St-François, 48.

Bill pour expliquer la 11e section de l'acte 27 Vict. ch. 9, concernant la vente de priétés foncières par les municipalités, 52.

Bill pour pourvoir à la tenue de la Cour de circuit dans le comté de Wolfe, 65.

Bill pour annexer une partie du township de Tingwick au township de Wotton, 8

Motion :

Que le bill concernant la vente des propriétés financières par les municipalité amendé (à la 3ème lecture) ; motion adoptée, 207.

BIBLIOTHÈQUE UNIVERSITÉ DE SHERBROOKE

PICARD, M. JACQUES :—(*Suite.*)

Divers :

Ordonné, Que M. *Picard* ait la permission de retirer le bill pour annexer une partie du township de Tingwick au township de Wotton, 74.

3e VOLUME.—SESSION 1869-70.

Fait partie des comités suivants :

Dépenses contingentes ; Agriculture, 13 ; Code municipal, 21 ; Compagnies à fonds social, 41 ; Vente des terres par les municipalités, 92 ; Bill pour pourvoir à l'interdiction des ivrognes d'habitude, 102.

Présente le rapport du comité spécial sur le bill pour amender l'acte 27 Vict., ch. 9, concernant la vente des terres par les municipalités, 104.

Pétitions présentées :

De J. B. Bishop et autres, de Dudswell, 85,—et de J. Williamson et autres, de Melbourne, 92 ; demandant de l'aide pour des chemins, 92, 98.

Bills présentés :

Bill pour rendre valides certains actes notariés, 23.

Bill pour annexer une partie du township de Tingwick au township de Watton, pour les fins de la représentation, 23.

Bill pour amender l'acte 27e Vict., ch. 9, concernant la vente des terres par les municipalités, 40.

Bill pour amender le ch. 18 des S. R. B. C., en ce qui regarde la construction et la réparation des églises, presbytères et cimetières, 108.

4e VOLUME.—SESSION 1870.

Fait partie des comités suivants :

Dépenses contingentes ; Agriculture, 10 ; Manufactures, 53 ; Protection des forêts contres les incendies, 57 ; Chemins de fer, 103.

Pétition présentée :

Du Rév. Geo. Vaillancourt et autres du township de St George de Windsor, 162 ; demandant la remise des intérêts dus sur le prix d'achat de leurs terres, 172.

5e VOLUME—SESSION 1871.

(Réélu par acclamation le 20 juin 1871.)

Fait partie des comités suivants :

Dépenses contingentes ; Comptes publics, 11 : Agriculture, immigration et colonisation, 12.

PICARD, M. JACQUES :—(*Suite.*)

Pétitions présentées :

De U. Bonneville et *al.*, du township de Wolfstown, dans le comté de Wolfe, et du township d'Ireland, dans le comté de Mégantic, 16,—et de Eusèbe Brodeur et *al.*, du township de Stratford, 29 ; demandant de l'aide pour des chemins, 32, 36.

Du Rév. Chs. Bellemare et *al.*, des paroisses de St-Gabriel de Stratford et de Saint-Olivier de Garthby, 32 ; demandant la remise de ce qu'ils doivent au Gouvernement, 36.

De W. Ritchie et *al.*, notaires, du district de St-François 42 ; demandant des amendements à l'acte concernant la profession de Notariat, 60.

De R. H. G. Chapman et *al.*, 118 ; demandant de l'aide pour un chemin dans le township de Kingsbury, 122.

Du Rév. V. Charest et *al.*, des townships de Sainte-Camille et Stoke, dans les comtés de Wolfe et Richmond. 136 ; demandant de l'aide pour un chemin de Ste-Camille à Brompton Falls, 151.

6e VOLUME.—SESSION 1872.

Fait partie des comités suivants :

Dépenses contingentes ; Comptes publics, 13 ; Agriculture, 13 ; Comité spécial d'élection Joliette, 100.

Prête serment comme membre d'un comité d'élection (Joliette), 105.

Pétitions présentées :

De Charles Lemire et *al.*, de Ham-nord,—et de S. E. McCully et *al.*, de Windsor et Stoke, 22,—et de Benjamin Hurtubise, de St-Gabriel de Stratford, 71 ; demandant de l'aide pour des chemins, 28, 83.

De C. E. Wurtele et autres des townships de Windsor et Brompton, 30 ; demandant un acte d'incorporation sous le nom de " La compagnie du pont de Windsor et Brompton," 39.

Bills présentés :

Bill pour incorporer la Compagnie du pont de Windsor et de Brompton, 54.

Bill pour changer le nom de la paroisse de St-Urbain, 67.

7e VOLUME—SESSION 1873-74.

Fait partie des comités suivants :

Dépenses contingentes ; Comptes publics ; Agriculture, immigration et colonisation, 26.

BIBLIOTHÈQUE UNIVERSITÉ DE SHERBROOKE

PICARD, M. JACQUES :—(*Suite.*)

8e VOLUME—SESSION 1874-75.

Fait partie des comités suivants :

Dépenses contingentes ; Comptes publics ; Agriculture, immigration et colonisation, 25 ; Notariat, 45.

Pétitions présentées :

De James Mairs et *al.*, de Melbourne, 80 ; demandant de l'aide pour un chemin, 84.

De la municipalité du canton de Dudswell, 80 ; demandant de l'aide pour un pont sur la rivière St-François, 84.

Adresse :

Correspondance au sujet de l'octroi auquel a droit la Cie du chemin de fer de la Vallée des rivières Missisquoi et Noire, 140.

9e VOLUME.—SESSION 1875.

(Réélu le 30 juin 1875.)

Fait partie des comités suivants :

Dépenses contingentes, 17 ; Comptes publics ; Agriculture, immigration et colonisation, 18 ; Notariat, 27.

Divers :

Reçoit la permission de s'absenter du 15 au 19 novembre, 20.

10e VOLUME.—SESSION 1876.

Fait partie des comités suivants :

Comptes publics ; Agriculture, immigration et colonisation, 24 ; Notariat, 69.

Pétitions présentées :

Du Rév. A. Barolet et *al.*, de Weedon, 57 ; demandant de l'aide pour le Québec-Central, 66.

De Authony Byron et *al.*, de Stoke, 74 ; demandant de l'aide pour le Québec-Central, 78.

De T. G. Goodenough et *al.*, de Ham Sud, 123 ; demandant de l'aide pour le Québec-Central, 127.

11e VOLUME—SESSION 1877-78.

Fait partie des comités suivants :

Comptes publics ; Agriculture, 34 ; Scellés et inventaires, 60 ; Code municipal, 68.

PICARD, M. JACQUES :—(*Suite.*)

Pétition présentée :

De la municipalité du township de Broughton, 46 ; demandant des amendements à l'article 1080 du Code municipal, 54.

12e VOLUME—SESSION 1878.

(Réélu le 1er mai 1878.)

Fait partie des comités suivants :

Comptes publics ; Agriculture, immigration et colonisation, 31.

Pétitions présentées :

De A. Grenier et autres, de Garthby, 81 ; demandant de l'aide pour un chemin dans ce township, 89.

De Jean Blais et autres de Wolfstown,—et de Louis Morin et autres, de Ham Nord, 89 ; demandant de l'aide, 96.

De Elie Charland et autres, des comtés de Wolfe et Richmond, 130.

13e VOLUME.—SESSION 1879.

Fait partie des comités suivants :

Comptes publics ; Agriculture, 40 ; Mines d'or ; Notariat, 181 ; Bill concernant la ligne de division entre les comtés de Compton et de Beauce, 247.

Pétitions présentées :

De John Hethrington et *al.*, de Melbourne et autres cantons, 20 ; demandant un acte leur permettant de construire un pont de péage sur la rivière St-François, 35.

De William Beattie et *al.* des cantons de Melbourne, Brompton et Gore, 188 ; demandant un octroi additionnel pour la Cie du chemin de fer de la vallée des rivières Missisquoi et Noire, 202.

Du Rév. P. B. Champagne et *al.*, de St-Luc de Stratford,—de M. A. O. Bergeron et *al.*, de St-Julien de Wolfestown,—de F. X. Charland et *al.*, de St-Adrien,—et de Auguste Grenier et *al.*, de Garthby, 277 ; demandant de l'aide pour des chemins, 282.

Interpellations au Ministère :

Argents de colonisation :—Objection,—M. l'Orateur décide que cette interpellation n'est pas conforme à la règle 29 et ne peut être faite, 141.

Chemins de colonisation :—Sur objection ; déclarée hors d'ordre. 151. Autre interpellation sur le même sujet, aussi déclarée hors d'ordre par M. l'Orateur, 169.

Gardes-Forestiers, vont-ils être démis ? 298.

Richard, J. B. et Beaulieu, Alfred, gardes-forestiers, ont-ils fait rapport ? 298.

BIBLIOTHÈQUE UNIVERSITÉ DE SHERBROOKE

PICARD, M. JACQUES :—(*Suite.*)

Motion :

Amendement (à la motion pour subsides), que cette Chambre regrette que le gouvernement n'ait pas avisé à venir en aide aux chemins de fer de la rive sud de St-Laurent sans toutefois augmenter la somme totale des subventions autorisées par les statuts ; négativé, 278.

Divers :

Le député de Wolfe et Richmond étant arrivé après la mise aux voix d'un amendement à une question et pendant que le greffier inscrivait les noms des députés qui votaient en faveur de l'amendement ; et le dit député ayant demandé que son nom fut inscrit ; et objection étant faite que ce procédé est irrégulier ; M. l'Orateur déclare que, quoique ce procédé fut très irrégulier, cependant ce député pouvait faire inscrire son vote du consentement de la Chambre ; et, avec le consentement de la Chambre, la question est lue de nouveau, M. *Picard* vote en faveur de l'amendement, 307.

14e VOLUME.—SESSION 1880.

Fait partie des comités suivants :

Comptes publics ; Agriculture, immigration et colonisation, 20 ; Notariat, 62.

Bills présentés :

Bill pour amender le Code municipal de la province de Québec, 86.

Bill pour détacher une certaine partie de la paroisse de St-Hippolyte, canton de Watton, comté de Wolfe et l'annexer à la paroisse de St Camille, 165.

Interpellations au Ministère :

Rapatriement :—Demande qu'un bureau d'informations soit établi à Sherbrooke, 214.

Trois-Rivières ;—Est-ce l'intention de completer le *loopline*, de—? 42.

Adresses :

Arpenteurs :—Liste de tous les—, employés aux travaux du cadastre, du 1er juillet 79 au 30 juin 80, 209.

Employés sur le chemin de fer du Nord :—Etat de tous les—, 33.

Quesnel, Auguste :—Documents se rapportant à la suspension de—écr., comme shérif du district d'Arthabaska, 89. Réponse, 187. Imprimée, 303. (*Document No. 34.*)

Roselin, Louis-Honoré :—Documents se rapportant à la destitution de—, comme garde-forestier, 216. Réponse, 298. (*Document No. 67.*)

15e VOLUME—SESSION 1881.

Fait partie des comités suivants :

Agriculture, immigration et colonisation ; Comptes publics, 18 ; Notariat, 84.

PICARD, M. JACQUES :—(*Suite.*)

Pétitions présentées:

De Jérôme Adolphe Chicoyne et *al.*, 11 ; demandant un acte d'incorporation sous le nom de " La Compagnie de colonisation et de crédit des cantons de l'Est ", 22.

Des syndics de la paroisse de St-Gabriel de Stratford, 11 ; demandant la passation d'un acte pour modifier leur acte de répartition d'église, 22.

Du Rév. N. M. Huot et *al.*, de St-Vital de Lambton et autres paroisses, 47 ; demandant de l'aide pour le chemin de Price et Bull's Head, 60.

Du Révérendissime Evêque catholique romain de Sherbrooke et *al*, 59 ; demandant des amendements aux lois des licences, 65.

De James Beattie et *al.*, de Brompton, 59 ; demandant des amendements aux lois de l'éducation, 65.

Du Rév. H. W. Couture et *al.*,—du Rév. J. Oct. Soucy et *al.*, —de Henry H. Havard et *al.*, —de Louis Beaudoin et *al.*,—de Edouard Croteau et *al.*, tous du comté de Beauce,—et de E. Bélanger et autres, des comtés de Beauce et Mégantic demandant que le bill pour amender la charte du chemin de fer " Québec Central " devienne loi, 139.

Bill présenté :

Bill pour autoriser les syndics de la paroisse de St-Gabriel de Stratford à modifier et refaire leur acte de répartition d'église et d'autres bâtisses du culte, 49.

16e VOLUME.—SESSION 1882.

(Réélu le 2 décembre 1881.)

Fait partie des comités suivants :

Comptes publics ; Agriculture, 17 ; Code municipal, 31 ; Notariat, 84 ; Cie d'Assurances de la province, 127 ; Chasse, 168 ; Bill ayant rapport aux douze comtés, 254.

Pétitions présentées :

De la Cie d'assurance mutuelle contre le feu des comtés de Richmond, Drummond, Arthabaska, 7 ; demandant qu'il lui soit permis de continuer l'exploitation de ses affaires dans toutes les parties de cette province, etc., 16.

De la Cie du pont de St-François, 23 ; demandant un acte pour étendre les pouvoirs et privilèges de la dite compagnie, 33.

De Jean-Cyrille Bédard, de Richmond, 32 ; demandant un acte l'autorisant à construire et à maintenir des estacades en travers de la rivière Saint-François, 47.

De la municipalité du village de Richmond, 53 ; demandant que le dit village soit incorporé en ville, 77.

De la corporation des cantons de Melbourne, Brompton et Gore, 57 ; demandant que le bill pour étendre les privilèges et pouvoirs de la Cie du pont de St-François devienne pas loi, 82.

BIBLIOTHÈQUE UNIVERSITÉ DE SHERBROOKE

PICARD, M. JACQUES :—(*Suite.*)

Bills présentés :

Bill pour ratifier et confirmer certaines procédures de la Cie d'Assurance mutuelle contre le feu, des comtés de Richmond, Drummond et Yamaska, et pour conférer certains pouvoirs spéciaux à la dite compagnie, 42.

Bill pour autoriser Jean Cyrille Bédard à construire et maintenir des estacades en travers de la rivière de St-François, près de Maher's Mill, dans le canton de Melbourne, etc., 60.

Bill pour étendre les privilèges et pouvoirs de la Cie du pont de St- François, 60.

Bill pour incorporer la ville de Richmond, 88.

Interpellations :

Whitton :—Le gouvernement a-t-il pris les moyens d'assurer aux colons de—et autres townships, la possession paisible des terres qu'ils occupent comme *Squatters* ? 30.

Cie du chemin de fer de la Vallée des rivières Noire et Missisquoi,—Le gouvernement a-t-il l'intention d'augmenter le subside à la—? 61.

Adresse :

Cie des terres et de colonisation de la Puissance du Canada,—Document se rapportant à la vente par le gouvernement à la—, de terrains situés dans les cantons de l'Est, 56.

17e VOLUME.—SESSION 1883.

Fait partie des comités suivants :

Comptes publics ; Agriculture, immigration et colonisation, 41 ; Code municipal, 48.

Pétitions présentées :

De Evariste Bougie et *al.*, du canton de Brompton, 46.

Du Collège de St François, 46.

Bills présentés :

Bill amendant les lois concernant l'instruction publique en autant qu'elles se rapportent à la ville de Richmond, 35.

Bill pour amender l'acte 33 Vict., ch. 33, concernant les voitures pour chemins d'hiver, 75.

Bill pour changer le nom de la partie Est du canton de Tingwick, en celui de municipalité de St-Rémi de Tingwick, 157.

PICARD, M. JOSEPH :—(*Suite.*)

Interpellations au Ministère :

Cie de Colonisation et des terres de la Puissance :—Le gouvernement a-t-il pu constater quel était le 1er juin 1882 le nombre de familles amenées d'Europe par la— 35.

Whitton :—Est-il vrai que le gouvernement a consenti à accepter les colons établis depuis plusieurs années dans—pour les colons que la Cie de colonisation des terres était tenue d'établir sur ses terres ? 36. Est-il vrai que cette compagnie a poursuivi en déguerpissement quinze colons établis depuis plusieurs années dans Whitton, 36.

Motions :

Amendement pour renvoyer de nouveau à un comité général le bill concernant la pétition de droit ; débats repris, amendement négativé, 73.

Amendement (au comité des comptes publics) au sujet de l'audition des comptes d'administration du Q. M. O. et O. ; adopté, 162.

Adresse :

Cie de colonisation des terres de la Puissance :—Documents relatifs aux opérations de la—, 103. Réponse, 181. (*Document No. 54.*) *Impression ordonnée, 216*

Divers :

Appelé à remplacer temporairement M. l'Orateur au fauteuil, 202.

18e VOLUME—SESSION 1884.

Fait partie des comités suivants :

Comptes publics, 51 ; Agriculture, 52 ; Code municipal, 103.

Bills présentés :

Bill pour amender les lois concernant l'Instruction Publique, en tant qu'elles se rapportent à la ville de Richmond, 41.

Bill pour amender l'acte 33 Vic., ch. 33, concernant les voitures pour chemins d'hiver 52.

Bill concernant les voitures d'hiver dans certains comtés, 145.

Motion :

Que le bill concernant les voitures pour chemins d'hiver soit inscrit sur l'Ordre du Jour pour être pris de nouveau en considération par un comité général demain (vendredi, le 25 courant) ; négativé, 116.

Interpellations au Ministère :

Cancellations :—Est-ce réellement l'intention du gouvernement de canceller les deux cents ventes de terre faites à des colons dans le comté de Wolfe ? 42.

Lynch, M. W. H.—Au sujet de son appareil pour la fabrication domestique du beurre 219.

BIBLIOTHÈQUE UNIVERSITÉ DE SHERBROOKE

PICARD, M. JACQUES :—(*Suite.*)

19e VOLUME—SESSION 1885.

Fait partie des comités suivants :

Comptes publics ; Industries, 35 ; Code municipal, 67.

Interpellation au Ministère :

Cie des terres et de la colonisation de la Puissance :—L'ordre en conseil du 7 août 1881, accordant 100,000 acres de terre à cette Cie, a-t-il été rescindé ou modifié ? 197.

Adresse :

Irlande :—Correspondances, mémoires et rapports, entre le gouvernement ou aucun de ses officiers ou agents, et M. Charles Pacaud et certains colons, au sujet du lot No. 17, du 1er rang du canton d'Irlande, 258.

20e VOLUME.—SESSION 1886.

Fait partie des comités suivants :

Comptes publics ; Industries, 30 ; Code municipal, 33.

Pétitions présentées :

De François Brière et *al.*, du canton de Weedon : demandant qu'une certaine partie du canton de Weedon soit érigée en municipalité de village, 34.

Du Rév. A. D. Jobin et *al.*, de Ste-Luce (Disraëli) et des cantons Gartby et Statford, 24.

De W. B. Ives et *al.*, 73 ; demandant un acte incorporant une compagnie pour la construction d'un chemin de fer, partant de ou près de Victoriaville, dans le comté d'Arthabaska et se raliant au chemin de fer Québec-Central dans le comté de Wolfe, 86.

De Etienne Fortin et *al.*, du canton de Weedon, 73 ; demandant que le Bill pour ériger une partie de Weedon en municipalité de village ne devienne pas loi, 86.

Du Conseil de ville de la ville de Richmond, 110 ; demandant un acte pour amender le chap. 103 des statuts de cette province, 45 Vic., concernant la ville de Richmond ; reçue et lue et renvoyé au comité des ordres permanents, 111.

Bills présentés :

Bill pour ériger une partie de la paroisse de St Janvier de Weedon en municipalité de village, 70.

Bill incorporant la Cie du chemin de fer des comtés d'Arthabaska et Wolfe, 115.

Bill amendant le chapitre 103 de l'acte de cette province, 45 Victoria, 146.

PICARD, M. JACQUES :—(*Suite.*)

Interpellations au Ministère :

Bois coupé par les squatters, 266.

Dominion Land Company, 267.

Squatters, certains privilèges seront-ils accordés aux—? 266.

Motion :

Amendement à la motion de M. *Faucher de St-Maurice* pour un comité spécial pour examiner le projet d'une ligne courte passant par les comtés du sud ; Objection ; M. l'Orateur décide que l'amendement n'est pas dans l'ordre, 175.

Divers :

Pour décision de M. l'Orateur sur objection soulevée contre M. *Picard*, 176 ; Voir *Würtele, l'hon. M.* ; *No. 33 de ses décisions* ; *20e Vol.* ; *Session, 1886.*

21e VOLUME—SESSION 1887.

(Réélu le 14 octobre 1886.)

Fait partie des comités suivants :

Ordres permanents, 34 ; Comptes publics, 38.

Pétition présentée :

Du Conseil de ville de la ville de Richmond, 80 ; demandant des amendements à l'acte d'incorporation de la dite ville, 87.

Bill présenté :

Bill amendant l'acte incorporant la ville de Richmond, 96.

Interpellations au Ministère :

Compagnie des terres et de colonisation de la Puissance :—La—a-t-elle rempli ses conditions d'établissement ? 59.

Remise aux colons :—Sera-t-il fait une—sur les intérêts qu'ils doivent ? 90.

Divers :

Objection est faite, par l'hon. M. *Gagnon*, que M. *Picard*, qui a la parole, ne se restreint pas, dans son discours, à discuter l'amendement qui est devant la Chambre,—M. l'Orateur maintient l'objection, 148.

22e VOLUME.—SESSION 1888.

Fait partie des comités suivants :

Ordres permanents ; Comptes publics, 45.

BIBLIOTHÈQUE UNIVERSITÉ DE SHERBROOKE

PICARD, M. JACQUES :—(*Suite.*)

Pétitions présentées :

De Henry Aylmer, et autres, de Richmond, 95 ; demandant l'incorporation de la Cie électrique du comté de Richmond, 107.

Du Rév. A. A. Gignac et autres, de Stoke,—et du Rév. George Vaillancourt et autres, de Richmond, 140 ; demandant que le bill projeté pour amender la loi des licences soit adopté, 158.

Interpellations au Ministère :

Ponts en bois :—Le gouvernement a-t-il l'intention de venir en aide à la construction des—sur les rivières de plus de 40 pieds de largeur ? 410.

Remise aux colons—pourquoi une—, n'a-t-elle pas été faite, ainsi qu'il avait été promis ? 163.

Motion :

Motion en amendement pour renvoyer de nouveau à un comité général le bill concernant les terres publiques, négativée, 371.

23e VOLUME.—SESSION 1889.

Fait partie des comités suivants :

Législation ; Comptes publics, 26 ; Agriculture, 27. Bills privés, 126.

Interpellations au Ministère :

Beauchêne, M. Ferd.—d'Arthabaska :—Est-il à l'emploi du gouvernement ? 129.

Carrier, Achille :—Est-il actuellement à l'emploi du gouvernement ? 129.

Coupe de bois :—Le gouvernement se propose-t-il d'empêcher les colons de couper du bois de commerce en dehors de leurs défrichements ? 309.

Droits de coupe de bois :—Est-ce l'intention du gouvernement de remettre au colons de bonne fois, le surplus des—? 309.

Grains de semence :—Est-ce l'intention du gouvernement de venir en aide aux colons de certains diocèses au moyen de—? 272.

Pont sur la rivière St-François ;—Est-ce l'intention du gouvernement d'accorder une aide aux citoyens du canton de Weedon pour construire un—? 375.

Remise des droits de coupe de bois :—Est-ce l'intention du gouvernement de faire une —? 272.

Motions :

Pour renvoyer de nouveau à un comité général le bill pour amender les lois concernant les terres publiques ; débats ; 69, 84, 85 ; motion amendée, 98.

Sous-amendement proposé et adopté à la motion pour la formation d'un comité spécial chargé d'étudier la position financière des commissions des chemins à barrières, 81.

Amendement à la motion pour que la Chambre se forme de nouveau en comité des subsides ; négativé, 391.

PICARD, M. JACQUES :—(*Suite.*)

Adresses et ordres de la Chambre :

Glasgow Colonization Land & Timber Company :—Etat indiquant tous les lots octroyés par lettres-patentes, en 1888 et 1879, à cette compagnie, 142. Réponse, 377. (*Document No. 166.*)

Richmond and Wolfe :—Rapports faits par les officiers du Département de l'agriculture sur les chemins de colonisation dans les comtés de—, depuis février 1887, 164. Réponse, 237. (*Document No. 121.*)

Remise des droits de coupes de bois :—Documents à l'effet de faire—, en faveur des colons établis de bonne foi sur les terres de la Couronne, 398.

24e VOLUME.—1er SESSION 1890.

Fait partie des comités suivants :

Pour préparer les listes des comités permanents, 37 ; Législation, 41 ; Agriculture : Bills privés ; Comptes publics, 72 ; Bill ayant rapport aux 12 comtés, 268.

Pétition présentée :

Du Révérend Ed. Brunel, et *al.*, des cantons de Bulstrode, et Stanfold, 79 ; demandant le rappel de la clause des 30 mois accordés aux commerçants de bois par la loi des terres, de 1888, 99.

Interpellations au Ministère :

Cadastrage du comté de Wolfe :—Est-il complété et quel en est le coût ? 332.

Dion, Dominique, de Wotton :—Au sujet d'un règlement pour coupe de bois sur un lot appartenant à—? 378.

Dominion Bridge Company :—Combien a-t-elle reçu pour le pont en fer de St-Raymond ? 389.

Droit de couper le bois marchand :—Un lot de terre patenté depuis 1888 est-il sujet à la clause des 30 mois quant au—? 100.

Morin, M. Honoré :—Pourquoi certains travaux dans d'Israëli n'ont-ils pas été donnés à—? 115.

Pont en fer à St-Raymond :—Combien a reçu la *Dominion Bridge Company* pour le— 389.

Wolfe :—Le cadastrage du comté de—est-il complété, et quel est le coût des travaux 332.

Motions :

Amendement (lors du concours dans l'item des subsides pour dépenses des arpentages des terres de la Couronne)—que cette Chambre est d'opinion que ces dépenses devraient être réduites d'au moins $15,000 ; négativé, 511.

Amendement à la seconde lecture du bill expliquant la loi relative à la coupe du bois marchand dans certains cas ; négativé, 282.

BIBLIOTHÈQUE UNIVERSITÉ DE SHERBROOKE

PICARD, M. JACQUES :—(*Suite.*)

Adresses et Ordres de la Chambre :

Ecorce de pruche :—Correspondance entre le département des terres et M. Uldoric Houle de Bulstrode, de M. A. Girouard, de Stanfold, et *als.*, touchant la permission de peler de l'écorce de pruche sur le lot No. 14, du 14ème rang du canton de Bulstrode, comté d'Arthabaska, 363. Réponse, 478. (*Document No. 235.*)

Remise des droits de coupe de bois ;—Documents adressés au gouvernement depuis l'année 1886, à l'effet de faire remise des droits de coupes de bois, en faveur des colons établis de bonne foi sur les terres de la Couronne. (Ordre du 20 mars 1889, page 398.) Réponse, 120. (*Document No. 48.*)

Richard, J. B. :—Copie de la demande de J. C. Richard, arpenteur provincial, de Wotton, pour l'obtention de lettres-patentes de certains lots de Saint-Hippolyte, dans le canton de Wotton, 339. Réponse, 359. (*Document No. 174.*)

Richmond et Wolfe :—Etat détaillé relatif aux chemins et ponts de colonisation, dans chacun des comtés de Richmond et Wolfe, sur lesquels des travaux ont été faits, durant la saison dernière, à même les octrois de colonisation votés pour l'année fiscale de 1889 et 1890, 339. Réponse, 397. (*Document No. 189.*)

25e VOLUME.—2ème SESSION 1890.

(Réélu, le 17 juin 1890.)

Fait partie des comités suivants :

Ordres permanents ; Agriculture, immigration et colonisation, 27.

Motion :

Amendement (à la motion de M. *Bernatchez*, pour concours dans le second rapport du comité permanent d'agriculture),—que ce rapport soit renvoyé de nouveau à ce comité ; adopté, 50.

Ordre de la Chambre :

Bissonnette, M. Octave —Correspondance et documents au sujet de la concession du No. 38, du 2ème rang du canton de Price, à M. Octave Bissonnette, en novembre 1886, 274.

PILON, M. Joseph :—Elu, le 14 octobre 1886, député du comté de Bagot.

21e VOLUME—SESSION 1887.

Fait partie des comités suivants :

Bills privés ; Agriculture ; Industries, 38 ; Impressions, 210.

Pétitions présentées :

De J.-Bte L'Heureux, de Saint-Pie, 41 ; demandant un acte l'autorisant à construire un pont de péage sur la branche sud de la Rivière Yamaska, dans la paroisse de Saint-Pie, 52.

De Eusèbe Maheu et *al.*.—de Edmond Beauregard et *al.*,—de Joseph Masse et *al.*,—de Joseph Charbonneau et *al.*,—de Félix Rocheleau et *al.*,—de Joseph Gladu et *al.*, —de Henri Bélanger et *al.*,—de Narcisse Blais et *al.*, tous de la paroisse de Saint-Pie, 79 ; demandant respectivement que le Bill autorisant J.-Bte L'Heureux à construire un pont sur la rivière Yamaska, ne devienne pas loi, 87.

Bills présentés :

Bill pour amender l'acte des licences de Québec de 1878 et ses amendements, 88.

Bill pour amender certaines dispositions du Code municipal, 108.

Bill pour amender le ch. 26 des S. R. pour le B. C., concernant les abus préjudiciables à l'agriculture, 267.

Interpellation au Ministère :

Bureau de le Trésorerie—, combien de temps a-t-il siégé ? 174.

Motion :

Sous-amendement à la motion pour concours dans les résolutions des subsides ; adopté, 275.

Adresses et Ordres de la Chambre :

Acton :—Documents relatifs à la dette du canton d'—au fonds d'emprunt municipal, 92.

Chartier, Rév. M. :—Correspondance entre le gouv. et le—du Séminaire de St-Hyacinthe au sujet de l'établissement d'une station agronomique, 63. Réponse, 109. Impression ordonnée, 224. (*Document No. 53.*)

Chemins de colonisation :—Copie des ordres en conseil par lesquels le Lieutenant-Gouverneur en conseil a indiqué comme—les chemins qui ont été faits depuis le 30 juin 1883, 46. Réponse, 154. Impression ordonnée, 224. (*Document No. 64.*)

Elections :—Rapport du greffier de la coronne en chancellerie indiquant le nombre de votes donnés en faveur de chaque candidat lors de la dernière élection dans chaque division où un poll a été tenu, 76.

Kempt, O. B. :—Copie des trois derniers rapports de—sur l'agence des bois et terres de la couronne dans le comté de Bonaventure ; et copie du rapport de W. Maguire, 46. Réponse, 98. (*Document No. 46.*)

BIBLIOTHÈQUE UNIVERSITÉ DE SHERBROOKE

PILON, M. JOSEPH :—(*Suite*)

Loranger, Canton :—Liste des personnes qui ont pris des lots dans le—; Rapport fait par A. B. Filion, etc., 46. Réponse, 210. (*Document No. 86.*)

Remises aux colons :—Etat détaillé des remises faites aux colons depuis le 1er juillet 1885, 46.

Sociétés de colonisation :—Copie de tous les certificats fournis par les— ; sur lesquels certificats certaines sommes mentionnées à la page 9 des Comptes publics ont été payées, 51.

22e VOLUME.—SESSION 1888.

Fait partie des comités suivants :

Agriculture ; Bills privés ; Industries, 45 ; Licences, 127 ; Acte médical, 129 ; Code municipal, 120.

23e VOLUME.—SESSION 1889.

Fait partie des comités suivants :

Agriculture, 27 ; Bills privés, 26 ; Industries, 27 ; Chemins à barrières, 81 ; Code municipal, 55.

Nommé *Président* du comité permanent des *Industries*, 52 ; présente le 1er rapport, 52.

Nommé *Président* du comité spécial sur les *Chemins à barrières*, 100 ; présente le 1er rapport, 100 ; le second rapport, 285.

Présente le 6e rapport du comité permanent d'*Agriculture*, 349.

Pétitions présentées :

Du Rév. F. X. Brassard et autres, de Stoke,—et du Rév. D. Bellemare et autres, de Chesham, 25 ; demandant que la retrocession à la couronne de certains terrains, 30.

Du Rév. J. L. Tourigny et autres, 25 ; demandant que la paroisse de Ste-Christine de Bagot soit érigée en municipalité distincte, 30.

Bill présenté :

Bill érigeant la paroisse de Sainte-Christine en municipalité locale et l'annexant au comté de Bagot, pour les fins municipales et scolaires, 71.

Interpellations au Ministère :

Choquette et Frère :—N'y a-t-il pas erreur dans l'*item* chargé à MM—, à la page 101 des Comptes publics pour 1888 ? 235.

Fécularie :—Est-ce l'intention du gouvernement d'accorder une certaine somme pour aider l'industrie de la—? 271.

Motion :

Que le second rapport du comité spécial pour s'enquérir de la position financière des Commissions des chemins à barrières soit adopté ; amendement de M. *Dechêne* (L'Islet) proposé et adopté ; motion principale, ainsi amendée, adoptée, 378.

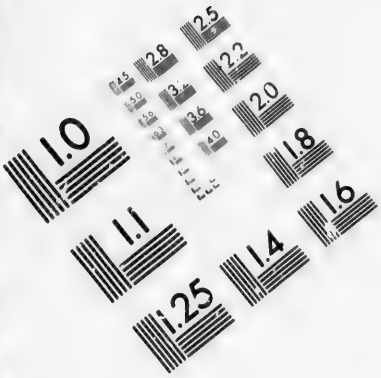

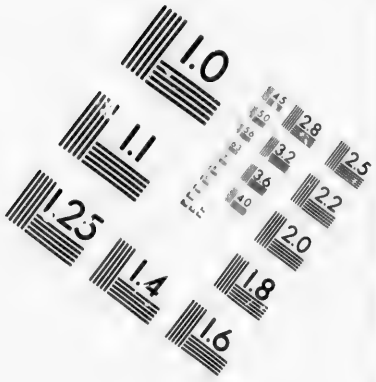

IMAGE EVALUATION TEST TARGET (MT-3)

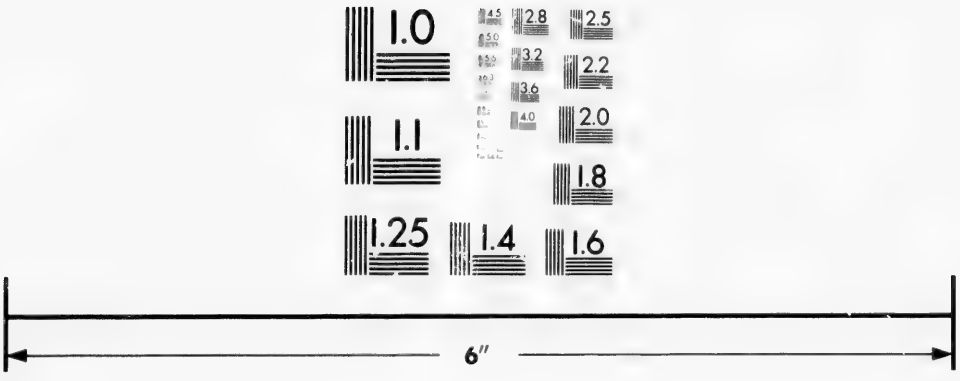

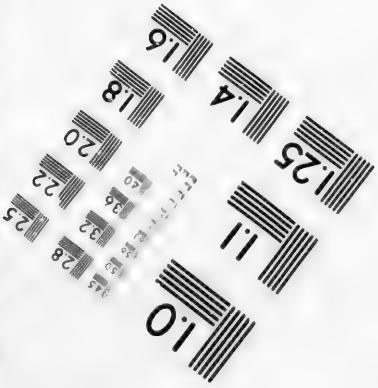

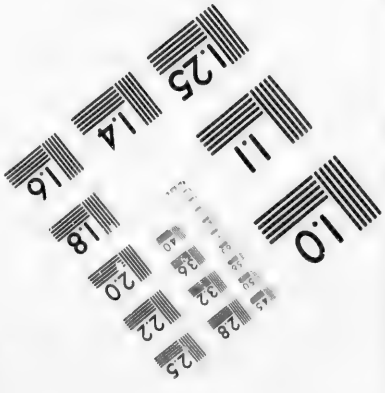

Photographic Sciences Corporation

23 WEST MAIN STREET
WEBSTER, N.Y. 14580
(716) 872-4503

PILON, M. JOSEPH :—(*Suite.*)

Adresses et Ordres de la Chambre :

Lacoste, l'hon. Alexandre :—Documents sur lesquels a été basé l'ordre d'émettre des lettres patentes en faveur de—, en date du 4 décembre 1888, pour 1176 acres de terre dans le canton de Marchand, 238.

Stanstead :—Correspondance entre le gouvernement et Ozro Baldwin, écr., depuis la session 1888, au sujet de la distribution des grains de semence dans le comté de —, 398. Réponse, 402. (*Document No. 178.*)

24e VOLUME.—1ère SESSION 1890.

Fait partie des comités suivants :

Pour préparer l'adresse en réponse au discours du Trône, 34 ; Agriculture ; Bills privés ; Industries, 72 ; Code municipal, 113.

Nommé *Président* du comité permanent des *Industries* ; présente le premier rapport, 110.

Pétitions présentées :

De la municipalité du village de Acton-Vale, comté de Bagot, 28 ; demandant à être érigée en ville, sous le nom de "Acton," 39.

De Eugène Jodoin et *al.*, de Ste-Christine, 29 ; demandant un acte érigeant en municipalité locale et scolaire, la paroisse de Ste-Christine, 39.

Du Révérend F.-X. Lessard et *al.*, de St-Wenceslas,—du Révérend A. Longval et *al.* de Ste-Marie de Blandford—du Révérend A. B. Prince et *al.*, de Ste-Eulalie,—du Révérend A. E. Julien et *al.*, de St-Léonard, comté de Nicolet,—et du Révérend J. N. C. Lafond et *al.*, de Ste-Anne du Sault,—du Révérend Chs. Ed Mailhot et *al.*, de St-Louis de Blandford, comté d'Arthabaska, 79 ; demandant respectivement l'incorporation de la Compagnie du chemin de fer de colonisation des comtés de Nicolet, Arthabaska, Lotbinière et Lévis, 99.

Bills présentés :

Bill constituant la ville d'Acton en corporation, 74.

Bill érigeant la paroisse de Ste-Christine en municipalité locale pour les fins municipales et scolaires et l'annexant dans le même but au comté de Bagot, 125 ; honorairs remis, 308.

Bill relatif à l'érection civile des paroisses en cette province, 92.

Interpellations au Ministère :

Baldwin, M. Ozro :—Le gouvernement a-t-il reçu de lui, depuis 1888, d'autres promesses de support, que celle ci-après citée ? 438.

Cadastres et arpentages :—Le gouvernement a-t-il payé, pour travaux ordonnés pour-avant le 1er février 1887 ? 446.

BIBLIOTHÈQUE UNIVERSITÉ DE SHERBROOKE

PILON, M. JOSEPH :—(*Suite.*)

Durocher :—Combien de fois M. Isidore Brien—, a-t-il été condamné à l'amende de 1882 à 1887 ? 389.

Magistrats de district :—Le traitement mentionné dans le projet de loi relatif aux—, sera-t-il accordé à d'autres qu'à ceux du district de Montréal ? 108.

Ordres et adresses de la Chambre :—Quel est le nombre des—, faisant partie des archives du département des terres depuis 1888 ? 455.

Motions :

Seconde l'adresse en réponse au discours du Trône, 24, 29.

Sous-amendement (à la motion pour concours dans l'item des subsides pour faire face aux salaires du gouvernement civil) ; adopté, 402.

Que le bill relatif à l'érection civile des paroisses en cette province, soit lu la seconde fois ; négativée, 347.

Adresses et Ordres de la Chambre :

Agriculture :—Etat comparatif des sommes dépensées par le gouvernement de cette province, pour favoriser l'agriculture, directement ou indirectement, durant les années depuis 1882 à 1889, et les montants des budgets, pour les mêmes fins, pour les années 1889-90 et 1890-91, 363.

Barnard, E. A. :—Etat détaillé de toutes les sommes payées à M. E. A. Barnard, secrétaire actuel du Conseil de l'agriculture, pour dépenses de voyage, depuis le premier juillet 1883, 219. Réponse, 275. (*Document No. 137.*)

Barnard, E. A. :—Etat détaillé de toutes les sommes payées à M. E. A. Barnard, en sus de son salaire et de ses dépenses de voyage, depuis le 1er juillet 1882, 254.

Cent acres :—Liste de toutes les demandes adressées au gouvernement pour l'octroi des cent acres de terre, aux pères et mères de douze enfants vivants, 440.

Egan :—Copie du jugement du Conseil Privé d'Angleterre dans les affaires des colons d'Egan, 123.

Lacoste, l'honorable Alexandre :—Documents sur lesquels a été basé l'ordre d'émettre des lettres patentes en faveur de l'honorable Alexandre Lacoste, en date du 4 décembre 1888, pour 1176 acres des terres de la Couronne situées dans le canton de Marchand. (Ordre du 25 février 1889, page 238). Réponse, 16. (*Document No. 18.*)

Leclerc & Barnard :—Copie des circulaires du Dr Leclerc et de M. A. E. Barnard, envoyées en 1886 et 1889, au sujet des constitutions des cercles agricoles, 219. Réponse, 253. (*Document No. 121.*)

Owens, W :—Documents sur lesquels sont appuyées certaines concessions des terres de la Couronne, obtenues par W. Owens, écuyer, dans le comté d'Argenteuil, 343.

Picard, Jacques :—Documents sur lesquels sont appuyées certaines concessions de terres de la Couronne obtenues par Jacques Picard, député de Wolfe et Richmond, 340.

Poupore, Messieurs :—Documents sur lesquels sont appuyées certaines concessions des terres de la Couronne, obtenues par les Messieurs Poupore, dans le comté de Pontiac, 341.

PILON, M. JOSEPH :—(*Suite.*)

Rivière des Hurons :—Correspondance relative au creusage de la rivière des Hurons dans les comtés de Rouville et St-Hyacinthe, 85. Réponse, 121. (*Document No. 72.*)

Travail des départements :—État comparatif montrant le travail fait dans chaque département, dans les années 1886, 1887, 1888 et 1889, donnant tous renseignements faisant voir l'augmentation ou la diminution qui a pu se produire dans les affaires de ces départements durant ces années, 86.

Divers :

Interpellations de M. *Baldwin* relatives à M. *Pilon*, 432, 442.

25ème VOLUME—2ème SESSION 1890.

Ordre de la Chambre demandé à une session antérieure :

Agriculture :—Etat comparatif des sommes dépensées par le gouvernement de cette province, pour favoriser l'agriculture, directement ou indirectement durant les années depuis 1882 à 1889, et les montants des budgets, pour les mêmes fins, pour les années 1889-90 et 1890-91. (Ordre du 12 mars 1890, 363.) Réponse, 16. (*Document No. 18.*) *Impression ordonnée, 306.*

Barnard, E. A. :—Etat détaillé de toutes les sommes payées à M. E. A. Barnard, en sus de son salaire et de ses dépenses de voyage, depuis le premier juillet 1882 (Ordre du 20 février 1890, 254.) Réponse, 17. *(Document No. 24.)*

Travail des départements :—Etat comparatif montrant le travail fait dans chaque département, dans les années 1886, 1887, 1888 et 1889, donnant tous renseignements faisant voir l'augmentation ou la diminution qui a pu se produire dans les affaires de ces départements durant ces années. (Ordre du 20 janvier 1890, 85.) Réponse, 37. (*Document No. 40.*)

BIBLIOTHÈQUE UNIVERSITÉ DE SHERBROOKE

PINAULT, M. Louis-Félix :—Elu, le 17 juin 1890, député du comté de MATANE.

25e VOLUME.—2e SESSION 1890.

Fait partie des comités suivants :

Bills privés ; Chemins de fer, 27.

Bills présentés :

Bill amendant la cédule No. 25 des Statuts refondus de la province de Québec, relativement au notariat, 67. Sanctionné, 343. (54 Vic., ch. 33.)

Bill amendant les articles 1543 et 1998 du Code civil, tel qu'amendés par les articles 5811 et 5821 des S. R. de la P. Q., 87. Sanctionné, 343. (54 Vic., ch. 39.)

Bill amendant l'article 3632 des S. R. de la province de Québec, concernant le notariat, 187.

Ordres de la Chambre :

Asiles d'aliénés :—Copie de tous les écrits, rapports, articles de journaux et autres documents semblables et à la disposition du gouvernement, concernant les asiles d'aliénés dans cette province, 39, 41. Réponse, 97. (*Document No. 53.*)

Buies, M. Arthur :—Copie des rapports de M. Arthur Buies sur les comtés de Témiscouata, Rimouski et Matane, 141. Réponse, 141. (*Document No 69.*) Impression ordonnée, 152.

POIRIER, M. Joseph :—E'u, le 1er mai 1878, député du comté de BEAUCE.

12e VOLUME—SESSION 1878.

Fait partie des comités suivants :

Agriculture ; Industries, 31 ; Mines d'or de la Beauce, 34.

Pétitions présentées :

De Louis St-Onge et *al.*, de St-François, 11 ; demandant la nomination d'un comité d'enquête au sujet de l'exploitation des mines d'or de la Beauce, 16.

De Louis Lavallée et *al.*, de Ste-Marie, 91 ; demandant de l'aide pour des chemins et pour un pont, 101.

Motion :

Que la pétition (ci-dessus) de Louis St-Onge et *al.*, soit renvoyée à un comité spécial adoptée, 34.

13e VOLUME.—SESSION 1879.

Fait partie des comités suivants :

Agriculture ; Industries, 40 ; Mines d'or, 121 ; Bill concernant la ligne de division entre les comtés de Compton et de Beauce, 247.

Pétitions présentées :

Du Rév. Jos. Oct. Soucy et *al.*, de St-Ephrem de Tring,—d'Alexandre Morissette et de St Côme de Kennebec,—du Rév. L. Caron et *al.*, de St-Sébastien,—du Rév. F. H. Huot et *al.*, de St-Vital de Lambton,—et de la municipalité de St-Hen ré de Shenley, tous du comté de Beauce, 39 ; demandant de l'aide pour des ch mins, 49.

De Alexandre Morissette et *al.*, de St-Côme de Kennebec, 73 ; demandant de l'a pour le chemin Langevin, 85.

De S. Garon et *al.*, de Gayhurst,—de John Brennan et *al.*, de Frampton-Ouest,—et Félix Audet et *al.*, de Gayhurst, Roxborough et Whitton, 106 ; demandant l'aide pour des chemins, 109.

Du Rév. J. O. Soucy et *al.*, de Tring, 121 ; demandant de l'aide pour des chemins,

Du Rév. J. A. Chaperon et *al.*, du comté de Beauce, 121 ; demandant de l'aide pour " Québec Central, " 132.

Interpellation au Ministère :

Lévis & Kennebec :—Au sujet du subside payable à la Cie du—, 257.

14e VOLUME.—SESSION 1880.

Fait partie des comités suivants :

Agriculture, immigration et colonisation ; Industries, 20.

BIBLIOTHÈQUE UNIVERSITÉ DE SHERBROOKE

POIRIER, M. JOSEPH :—(*Suite.*)

Pétitions présentées :

Du Rév. B. Bernier et *al.*, de St-George, Jersey, Linière et Shenley, 9 ; demandant de l'aide pour des chemins, 22.

Du Rév. J. F. A. Chaperon et *al.*, de Ste-Marie,—et de Pierre Pâquet et *al.*, de St-George, 124,—de Alex. Stewart et *al.*, 137,—et de Godfroi Grégoire et *al.*, tous du comté de Beauce, 228 ; demandant qu'aucun changement ne soit fait dans la régie actuelle du chemin de fer de Lévis et Kennébec, 137, 139, 241.

15e VOLUME.—SESSION 1881.

Fait partie des comités suivants :

Agriculture immigration et colonisation ; Industries, 18.

Pétitions présentées :

De la municipalité de la paroisse de St-Honoré de Shenley, 7, 17 ;—du Rév. L. M. Morisset et *al.*, de St-Côme de Kennebec ;—de Napoléon Drapeau et *al.*, de St-Vital de Lambton, 35, 48 ; demandant de l'aide pour des chemins.

De David Roy, de St-George, 59 ; demandant la passation d'un acte l'autorisan construire un pont de péage sur la rivière Chaudière, 65.

De l'hon. C. H. Pozer et *al.*, de St-George, 73 ; demandant que le bill pour autoriser David Roy à construire un pont de péage sur la rivière Chaudière, ne devienne pas loi, 90.

Du Rév. B. Bernier et *al.*, de St-George, 120 ; demandant que le bill pour autoriser David Roy à construire un pont sur la rivière Chaudière devienne loi, 136.

Du Rév. J. F. A. Chaperon et *al.*, du comté de Beauce, 77 ; demandant de l'aide pour l'établissement d'une école polytechnique, à Québec, sous la direction des Frères des écoles chrétiennes, 98.

De A. G. Bussière et *al.*, de St-George et de Linière, 77 ; demandant que le bill pour amender la charte du *Quebec-Central* ne devienne pas loi, 97.

Du Rév. J. Bourassa et *al.*,—de Paul Nadeau et *al.*,—et de F. X. Savoie et *al.*, 77, 98, —et du Rév. B. Bernier et *al.*, de St-George, 201, 217 ; demandant des amendements aux lois des licences.

De Joseph Bolduc et *al.*, de St-Victor de Tring,—du Rév. N. M. Huot et *al.*,—de W. Thériault et *al*, de St-Vital de Lambton,—du Rév. S. Garon, de St-Sébastien, —du Rév. H. Desruisseaux et *al.*, de St-Evariste de Forsyth, 146, 149 ;—de Barnabé Parent et *al.*, 165, 178 ;—et de Z. Vézina et *al.*, tous du comté de Beauce, 120, 136 ; demandant que le bill pour amender la charte du chemin de fer "Québec-Central", devienne loi.

Bill présenté :

pour autoriser David Roy, de St-George, à construire un pont de péage sur la rivière Chaudière. 81.

POULIN, M. Etienne :—Elu, le 2 décembre 1881, député du comté de ROUVILLE.

16e VOLUME.—SESSION 1882.

Fait partie des comités suivants :

Privilèges et élections ; Chemins de fer ; Agriculture ; Industries, 17 ; Conférence avec le Conseil, 245.

Pétition présentée :

Du Révd. F. X. Jeannotte et *al.*, de Ste Marie de Monnoir, 7 ; demandant un acte d'incorporation sous le nom de l'Orphelinat de Marieville, 16.

De Victor Langelier et *al.*, du village de St Césaire, 76 ; demandant l'incorporation de l'Union St Joseph de St Césaire, 82.

Bills présentés :

Bill pour incorporer l'Orphelinat de Marieville, 54.

Bill pour incorporer l'Union St Joseph de St Césaire, 94.

17e VOLUME.—SESSION 1883.

Fait partie des comités suivants :

Privilèges et élections ; Chemins de fer, 40 ; Agriculture, immigration et colonisation, Industries, 44.

Pétition présentée :

Des Filles de la charité de l'Orphelinat de Marieville, 49.

18e VOLUME.—SESSION 1884.

Fait partie des comités suivants :

Privilèges et élections ; Chemins de fer ; Bills privés, 51 ; Agriculture ; Industries, 52 ; Code municipal, 103.

Pétition présentée :

De Pierre Lambert et *al.*, 22 ; demandant un acte pour annexer un certain terrain à la paroisse de St-Damase, dans le comté de St Hyacinthe, à la Paroisse de St Jean-Baptiste de Rouville, 32.

Bills présentés :

Bill pour amender les articles 639 et 640 du Code municipal, 69.

Bill pour amender l'article 556 du Code de procédure civile, 85.

Bill pour annexer certaine partie de la municipalité de la paroisse de St Damase à la municipalité de la paroisse de St-Jean Baptiste, 63.

BIBLIOTHÈQUE UNIVERSITÉ DE SHERBROOKE

POULIN, M. ETIENNE :—(*Suite.*)

Motions :

Amendement à la motion de M. *Demers* pour copie du rapport de M. A. E. Barnard sur le fonctionnement de sa ferme modèle à Varennes ; adopté, 146.

Amendement (à la motion pour concours dans les amendements faits par le Conseil législatif au bill ci-dessus, relatif à la paroisse de St-Damase),—qu'il soit envoyé un message au Conseil avec les raisons pour lesquelles cette Chambre ne concoure pas dans leurs amendements ; adopté, 244.

Amendement pour renvoyer de nouveau à un Comité général, le bill du Conseil législatif, amendant les actes concernant le Département de l'agriculture et des travaux publics ; négativé, 346.

Ordre de la Chambre :

Barnard, E. A, :—Etat des sommes payées depuis 1870 à—, 135. Réponse, 216. (*Document No. 97.*)

Interpellations au Ministère :

M. *Poulin* ayant fait l'interpellation suivante :—" Est-ce l'intention du gouvernement de faire reviser et réduire, pendant cette session, le tarif actuel exorbitant des notaires ? "—Objection est faite, par M. *Gagnon*, que cette interpellation ne peut être faite, parce qu'elle comporte une expression d'opinion sur un fait discutable ; M. l'Orateur décide que l'interpellation est irrégulière et ne peut être permise, 168.

Tarif des notaires :—Est-ce l'intention du gouvernement de faire reviser et réduire, pendant cette session, le tarif des notaires ? 190.

19e VOLUME.—SESSION 1885.

Fait partie des comités suivants :

Bills privés ; Agriculture, immigration et colonisation, 35.

Pétitions présentées :

De Léandre Noiseux et *al.*, de la paroisse de St-Damase, 32 ; demandant qu'une certaine partie de territoire soit détachée de la municipalité de St-Damase, comté de St-Hyacinthe, pour être annexée à la paroisse de St-Jean-Baptiste de Rouville, pour toutes les fins civiles, judiciaires et autres, 39.

De l'Union St-Jean-Baptiste, de St-Césaire, 49 ; demandant un acte d'incorporation, 57.

Des Sœurs de la Charité de l'Hospice Ste-Elisabeth de Farnham, 78.

Bills présentés :

Bill pour annexer certaine partie de la municipalité de St-Damase, à la municipalité de St-Jean-Baptiste, 58.

Bill incorporant la Société St-Jean-Baptiste de St-Césaire, 62.

Bill amendant l'acte 46 Vic., ch. 32 (Code du Notariat), 101.

POULIN, M. ETIENNE :—(*Suite.*)

Motion :

Propriétés vendues par le Shérif :—Motion pour un état du nombre de—, en 1884, dans chaque district, prix de chaque lot, etc.; motion retirée, 258.

Adresses et Ordres demandés :

Ecoles de réforme :—Etat indiquant la répartition de certaines sommes déboursées pour les—, en 1884, 128.

Farnham :—Copie des documents relatifs à la ligne de division entre le canton de— et la Seigneurie de St-Hyacinthe, 175.

20e VOLUME.—SESSION 1886.

Fait partie des comités suivants :

Bills privés ; Agriculture, immigration et colonisation, 30.

Bills présentés :

Bill pour amender l'article 556 du Code de procédure civile, 31 ; Bill retiré, 211.

Bill pour amender le Code du notariat, 70.

Bill pour amender l'article 556 du Code de procédure civile, 211.

Interpellations au Ministère :

Cadastre du comté de Missisquoi, 268.

Terrains dans l'Ange-Gardien vendus à un nommé Allsopp, 268.

Motions :

Propose qu'il y a urgence pour la passation du bill pour amender le code du Notariat; motion négativée, 351.

Propose que les règles 19 et 24 des Ordres permanents soient suspendues à l'égard du bill pour amender le Code du notariat ; motion négativée, 352.

Adresse :

Blaicklock et Kempt :—Copie des rapports de MM.—, au sujet de certains terrains dans l'Ange-Gardien, comté de Rouville, 285, 355.

BIBLIOTHÈQUE UNIVERSITÉ DE SHERBROOKE

POULIOT, M. Charles-Eugène:—Elu, le 17 juin 1890, député du comté de TÉMISCOUATA.

25e VOLUME.—2e SESSION 1890.

Fait partie des comités suivants :

Ordres permaments ; Agriculture, immigration et colonisation, 27.

Présente le 10e rapport du comité permanent des *Ordres permanents*, 206 ; 11e, 243.

Bills présentés :

Bill pour amender les articles 218, 219 et 496 du Code de procédure civile, 171.

Bill pour amender les articles 1114 et et 1115 du Code de procédure civile, 171.

Motions :

Sous-amendement (à l'amendement de M. *LeBlanc* à la motion pour seconde lecture du bill concernant l'émission des débentures provinciales pour pourvoir au paiement de la dette non consolidée de la province), qu'en consentant à la seconde lecture de ce projet de loi, cette Chambre désire faire honneur aux engagements légitimes de la province, contractés avant 1887, et depuis, tant pour la construction des chemins de fer, le palais législatif et le palais de justice de Québec la construction d'une prison, l'extension du palais de justice et les réparations des écoles normales Jacques-Cartier et McGill, à Montréal, la construction d'une école normale à Québec et autres travaux publics, que pour les écoles du soir, les ponts en fer, l'empierrement des chemins ruraux, le paiement des sommes nécessaires au règlement de la question dite des Biens des Jésuites, et autres causes d'importance majeure ; adopté, 311.

Que cette Chambre autorise l'impression du rapport de M. H. A. Turgeon sur la vallée de la Squateck, et celui de M. C. E. D'Amours, et que ces deux rapports soient publiés à la suite du rapport de M. Buies, dont ils sont le complément ; adoptée, 339.

Amendement pour renvoyer à six mois le comité général sur le bill relatif à la succession de feu l'honorable Chs. Séraphin Rodier ; négativé, 107.

Ordres de la Chambre :

Fraserville :—Lettres ou autres documents échangés depuis 1889 entre la ville de Fraserville ou autres personnes et le gouvernement, relativement aux déboursés faits par la ville de Fraserville, pour la construction du palais de justice du district de Kamouraska, 72. Réponse, 174. (*Document No. 77.*)

Squateck :—Rapports faits au département des terres de la Couronne concernant les terrains de la vallée de la Squateck et autres, en arrière du lac de Témiscouata, 141. Réponse, 245. (*Document No. 106.*)

POUPORE, M. John :—Elu, par acclamation, le 5 septembre 1867, député du comté de PONTIAC.

1er VOLUME.—SESSION 1867-68.

Prête serment et prend son siège, 2,

Fait partie des comités suivants :

Privilèges et élections ; Comptes publics, 7 ; Acte municipal, 34 ; Coupe de bois sur les terres publiques, 35 ; Mesurage et déchargement du charbon, 49 ; Tingwick, 112.

Pétition présentée :

De Terrence Duff et *al.*, de l'Isle aux Allumettes, 59 ; demandant de l'aide pour un pont, 70.

2e VOLUME.—SESSION 1869.

Fait partie des comités suivants :

Privilèges et élections, 15 ; Comptes publics, 16 ; Tingwick, 45 ; Bill concernant les loteries, 88 ; Incendies dans le district de Gaspé, 104.

Pétitions présentées :

De James Davis et *al.*, du township de Onslow, 8 ; demandant des changements dans quelques rangs du dit township, 15.

De James E. Judgson et *al.*, de Hitchfield, 53 ; demandant que la partie du dit township connu sous le nom de " *Little Litchfield* " soit érigée en municipalité séparée, 60.

De Terrence Duff et *al.*, des townships de l'Isle des Allumettes, Mansfield, Walthan Chichester et Sheen, comté de Pontiac, 67 ; demandant de l'aide pour un pont 76.

3e VOLUME.—SESSION 1869-70.

Fait partie des comités suivants :

Privilèges et élections ; Comptes publics, 13 ; Administration de la justice dans le N guenay, 119.

Pétition présentée :

De William G. Walsh et *al.*, des townships de Allean et Cawood, comté de Pontiac, demandant de l'aide pour un chemin, 59.

4e VOLUME.—SESSION 1870.

Fait partie des comités suivants :

Privilèges et élections ; Comptes publics, 10.

BIBLIOTHÈQUE UNIVERSITÉ DE SHERBROOKE

POUPORE, M. JOHN :—(*Suite.*)

Pétitions présentées :

De W. O'Meara et *al.*, du comté de Pontiac, 111 ; demandant de l'aide pour un chemin de fer, 121.

Du Conseil municipal de comté de Pontiac, 121 ; demandant que toute ligne de chemin de fer, construite le long de la Rive nord, soit sous le contrôle de la province de Québec et pour d'autres fins, 123.

Du Conseil de ville de la Ville du Portage du Fort, 123 ; demandant un octroi de terres pour un chemin de fer sur la Rive nord, de Québec à la Rivière Creuse, 138.

5e VOLUME.—SESSION 1871.

(Réélu, le 6 juillet 1871.)

Fait partie des comités suivants :

Privilèges et élections ; Comptes publics, 11.

Pétition présentée :

De Chs. P. Treadwell, de l'Orignal, 136 ; demandant un octroi de terres pour la colonisation et pour autres fins, 150.

6e VOLUME.—SESSION 1872.

Fait partie des comités suivants :

Privilèges et élections, 12 ; Comptes publics, 13.

Pétition présentée :

De la municipalité du township de l'Isle aux Allumettes, comté de Pontiac, 52 ; demandant de l'aide pour la construction d'un pont sur la rivière Ottawa, 64.

7e VOLUME.—SESSION 1873-74.

Fait partie des comités suivants :

Privilèges et élections, 25 ; Comptes publics, 26.

Pétition présentée :

Du Conseil municipal du comté de Pontiac, 17 ; demandant des amendements aux lois électorales et pour autres fins, 24.

8e VOLUME.—SESSION 1874-75.

Par lettre en date du 8 octobre 1874, M. *Poupore* informe M. l'Orateur *Blanchet* qu'il résigne son siège, 3.

POUPORE, M. William-Joseph :—Elu, le 6 mars 1882, député du comté de PONTIAC.

16e VOLUME.—SESSION 1882.

Fait partie des comités suivants :

Certificat de son élection ; Prête serment et prend son siège, 32.

Pétitions présentées :

De C. H. McIntosh et *al.*, 103 ; demandant l'incorporation de la Cie du chemin de fer de colonisation d'Ottawa, 107.

De Joseph Smith, du canton de Hull, 173 ; demandant un comité pour s'enquérir des faits relatifs à une réclamation faite par lui, pour pertes et dommages causés par une erreur dans l'arpentage et le plan de la rivière du Moine, 183.

Bill présenté :

Bill pour incorporer la Cie du chemin de fer de colonisation de l'Outaouais, 117.

Interpellations :

Pontiac :—Est-ce l'intention du gouvernement d'octroyer cette année au comté de—pour les fins de la colonisation une plus forte somme que celle octroyée les années précédentes ? 61.

Pontiac et Pacifique :—Est-ce l'intention du gouvernement de payer à la Cie du chemin de fer de jonction de—le subside mentionné dans l'acte 44-45 Vic., ch. 2, section 19 ? 148.

Pontiac :—Est-ce l'intention du gouv. de faire remise aux colons du comté de—des intérêts dûs par eux, dans le cas où ils paieraient le capital ? 171.

Adresses :

Pontiac et Pacifique :—Relativement à l'octroi d'un subside à la Cie du chemin de fer d'embranchement de—, 75.

Smith, Joseph :—Concernant la réclamation de—pour indemnité demandée pour pertes et dommages à lui causés par une erreur dans l'arpentage et le plan de la rivière Du Moine, 187. Réponse, 227. Imprimée, 361. (*Document No. 55.*)

Divers :

Appelé à remplacer temporairement M. l'Orateur au fauteuil, 113.

17e VOLUME—SESSION 1883.

Fait partie des comités suivants :

Chemins de fer ; Bills privés, 40 ; Code municipal, 48.

Pétitions présentées :

De l'hon. George Bryson et *al.*, 28 ; demandant l'incorporation de la Cie du chemin de fer du Lac Témiscamingue, 35.

Du Révérendissime évêque Anglican de Montréal et autres, 59 ; demandant un acte autorisant la vente de la propriété de l'école Nationale, en la cité de Québec, 68.

BIBLIOTHÈQUE UNIVERSITÉ DE SHERBROOKE

POUPORE, M. W.-J. :—(*Suite.*)

Bills présentés :

Bill pour incorporer la Cie du chemin de fer du Lac Témiscamingue, 64.

Bill pour permettre au titulaire et aux custodes de l'Eglise de St-James, Hull, de disposer d'une certaine propriété immobilière et d'en placer les produits, 91.

Divers :

Appelé à remplacer temporairement M. l'Orateur au fauteuil, 89, 132.

18e VOLUME.—SESSION 1884.

Fait partie des comités suivants :

Pour préparer l'adresse en réponse au discours du Trône, 37 ; Pour préparer les listes des comités permanents, 39 ; Chemins de fer ; Bills privés, 51 ; Agriculture ; Code municipal, 103.

Présente le 5e rapport du comité permanent des *Chemins de fer*, 142.

Motion :

Seconde l'adresse en réponse au discours du Trône, 24.

19e VOLUME.—SESSION 1885.

Fait partie des comités suivants :

Impressions, 44 ; Agriculture, 35 ; Frontières Nord et Nord-Ouest, 97.

Pétition présentée :

De D. R. Barry et *al.*, du comté de Pontiac, 114.

Motion :

Sous-amendement à la motion de l'hon M. *Turcotte* au sujet des troubles du Nord-Ouest ; adopté. 124.

20e VOLUME.—SESSION 1886.

Fait partie des comités suivants :

Impressions, 18 ; Frontières Nord et Nord-Ouest, 24 ; Comptes publics ; Agriculture, 30 ; Bills privés, 104.

Présente le 20 rapport du comité permanent des *bills privés*, 303.

Pétitions présentées :

De H. M. McLean et *al.*, du canton de Eardley, 73,—du Rév. D. Leduc et *al.*—et de Mathias Keon et *al.*, du district d'Ottawa, 78 ; demandant que le chef-lieu judiciaire du district d'Ottawa ne soit pas transféré d'Aylmer à Hull, 86, 92.

POUPORE, M. W.-J. :—(*Suite.*)

Bill présenté :

Bill (du Conseil législatif) pour encourager l'exploitation des gaz combustibles en cette province, 425.

Interpellation au Ministère :

Palais de justice et prison de Pontiac :—Demande d'aide pour—, 351.

Adresse :

Terres à bois :—Copie de toute correspondance ayant rapport à l'acte 46 Vict., ch. 9 ; aussi, état distinguant les—, de celles propres à la colonisation, 216.

21e VOLUME.—SESSION 1887.

Fait partie des comités suivants :

Chemins de fer ; Bills privés ; Agriculture, 38 ; Débats de la Chambre, 45.

Pétition présentée :

De Henry Meyers et *al.*, représentant la branche de Sawyerville de *The Montreal Auxiliary of the British and Foreigh Bible Society*, 120 ; demandant que le bill relatif au serment et à l'adminstration du serment ne devienne pas loi, 135.

Interpellations au Ministère :

Limites dans Ontario :—Quel est le montant de rente foncière, par mille carré, payé pour—? 173.

Territoire sans licence, quelle proportion exploitée ? 173.

Territoire sous licences, quelle proportion boisée en épinette et en pin ? 173.

22e VOLUME.—SESSION 1888.

Fait partie des comités suivants :

Agriculture ; Bills privés ; Chemins de fer, 45 ; 166 ; Acte des journaliers de navires, 246.

Pétition présentée :

Du Révd A. Brunet et *al.*, du Portage du Fort, 44 ; demandant l'incorporation de la Cie du chemin de fer du Portage du Fort et de l'embranchement de Bristol, 50.

Bills présentés :

Bill constituant en corporation municipal les cantons de Guigues, Duhamel et Lavallochère, 154.

Bill constituant en corporation la Compagnie du chemin de fer du Portage du Fort et de l'embranchement de Bristol, 82.

BIBLIOTHÈQUE UNIVERSITÉ DE SHERBROOKE

POUPORE, M. W. J. :—(*Suite.*)

Interpellations au Ministère :

Manuel des inspecteurs agraires, de M. J. A. Gagnon, sera-t-il distribué en anglais? 206. Le même manuel, traduit par M. Colfer sera-t-il imprimé? 261.

Protéger les forêts contre le feu—Est-ce l'intention du gouvernement de présenter une loi semblable à celle qui existe dans Ontario pour—? 410

Adresses et Ordres demandés :

Forêts—Correspondance au sujet de la protection des—contre le feu, 218. Réponse, 267. (*Document No. 83.*)

Gardes-forestiers—Instructions données aux—du district d'Ottawa, en 1886-87, 326. Réponse, 393. (*Document No. 96.*)

Phosphate—Dernier rapport de l'ingénieur des mines sur l'industrie du—sur la rivière du Lièvre, 326. Réponse, 404. (*Document No. 103.*)

23e VOLUME.—SESSION 1889.

Fait partie des comités suivants :

Agriculture, 27 ; Chemins de fer, 26 ; Industries, 27 ; Bibliothèque, 51.

Pétition présentée :

Du Conseil municipal du village du Portage du Fort, 139 ; demandant un acte pour mieux définir les limites du dit village ; lue et reçue, 140.

Bill présenté :

Bill pour enlever tout doute au sujet des limites du Portage du Fort, province de Québec, et les mieux déterminer, 145.

Interpellations au Ministère :

Chapeau :—Le gouvernement a-t-il reçu une pétition demandant que la Cour de Circuit à—, ne soit pas abolie? 46.

Pontiac :—Est-ce l'intention du gouvernement de construire un palais de justice et une prison dans le comté de—? 277.

Ordres de la Chambre :

Chapeau :—Correspondance relative à l'abolition de la Cour de circuit à—, 47. Réponse, 88. (*Document No. 56a.*) Réponse supplémentaire, 114. (*Document No. 56b.*)

Juge des magistrats de district :—Correspondance au sujet de l'augmentation de la juridiction des—, dans le district d'Ottawa, 328.

Réserve forestière :—Etat indiquant quelle partie abolie l'année dernière a été arpentée depuis le 12 juillet 1888, 163.

POUPORE, M. W.-J :—(*Suite.*)

24e VOLUME.—1ère SESSION 1890.

Fait partie des comités suivants :

Agriculture ; Chemins de fer ; Industries, 72 ; Bibliothèque, 106 ; Code municipal, 113 ; Bill ayant rapport au 12 comtés, 268, 273.

Pétitions présentées :

De Michæl Hughes et *al.*, du canton de Litchfield, 69 ; demandant que le dit canton ne soit pas divisé, 79.

Du conseil municipal des cantons unis de Leslie, Clapham et Huddersfield, 69 ; demandant qu'aucun subside ne soit accordé à la Compagnie de chemin de fer "Bristol et Portage du Fort" avant que le chemin de fer P. P. J. R. ne soit terminé, 79.

Interpellation au Ministère :

Bryson :—Est-ce l'intention du gouvernement de construire un palais de Justice à— 250.

Motions :

Amendement à la résolution relative à la coupe du bois marchands, 131 ; déclaré hors d'ordre, 141.

Sous-amendement à l'amendement de l'honorable M. *Mercier* (à la motion de M. *Bernier* chez que le rapport du comité des Privilèges et Elections soit adopté, et que le siège de *P. E. LeBlanc*, écr., soit déclaré vacant),—qu'il soit résolu que le rapport du comité ne soit pas adopté ; négativé, 493.

Adresses et Ordres de la chambre :

Chapeau, village :—Documents reçus par le gouvernement pendant et depuis la dernière session, relativement à la réinstallation d'une cour de circuit à Chapeau village, 116. Réponse, 202. (*Document No. 100.*)

Cour de magistrats de district :—Copie de toutes pétitions et correspondances au sujet de l'augmentation de la juridiction de la cour des magistrats de district. (Ordre du 11 mars 1889, page 328). Réponse, 17. (*Document No. 30.*)

Réserve forestière :—Etat indiquant quelle partie de la réserve forestière, abolie l'année dernière, a été arpentée depuis le 12 juillet dernier ; dans quels districts ont été faits ces arpentages ; combien de lots ont été vendus de ces nouveaux arpentages depuis cette date. (Ordre du 13 février 1889, page 163.) Réponse. (*Document No. 53.*)

Shawville, cour de magistrat :—Documents reçus par le gouvernement, pendant et depuis la dernière session, relativement à la création d'une cour de magistrats de district, à Shawville, P. Q., 116. Réponse, 139. (*Document No. 84.*)

BIBLIOTHÈQUE UNIVERSITÉ DE SHERBROOKE

POUPORE, M W.-J. :—(*Suite.*)

Divers :

Pour décision de M. l'Orateur ayant rapport à M. *Poupore*, 130 ; Voir *Marchand, l'honorable F. G. ; No. 17 de ses décisions, 24 Vol. ; 1ère Session 1890.*

25è VOLUME.—2ème SESSION 1890

(Réélu, par acclamation, le 10 juin 1890.)

Fait partie des comités suivants :

Pour préparer les listes des comités permanents, 19 ; Comptes publics ; Chemins de fer, 27 ; Bibliothèque, 31 ; Code municipal, 37 ; Société des débardeurs de Québec, 249 ; Chemins à barrières de la Rive Nord, 275.

Nommé *Président* du comité spécial sur le bill pour abroger l'acte incorporant la Société bienveillante des journaliers de navires de Québec ; présente le 1er rapport, 252 ; le second, 275.

Pétition présentée :

De Andrew Thomson-White et autres, tous de la ville de Pembroke, comté de Renfrew, province d'Ontario, 45 ; demandant un acte d'incorporation sous le nom de " *The Smith's Creek Improvement Company* ", 52.

Bills présentés :

Bill constituant en corporation *The Smith's Creek Improvement Company*, 62.

Bill constituant en corporation la ville d'Aylmer, 74. Sanctionné, 343. (54 Vic., ch. 84.)

Interpellation au Ministère :

Juges de paix :—Est-ce l'intention de leur distribuer les " Ouvrages de droit criminel pour les Juges de paix " ? 120.

Ordres de la Chambre :

Chapeau, Cour de circuit à—:—Copie de toutes requêtes reçues par le gouvernement demandant le rétablissement de la Cour de circuit à Chapeau, 213.

Magistrats, Cours de—:—Etat de toutes les cours de magistrats des nouveaux districts, depuis 1882 jusqu'à présent ; nom de chaque magistrat, ainsi que le traitement qui lui est alloué, 72. Réponse, 90. (*Document No. 49.*)

Orignaux :—Copie de tous rapports ou documents concernant la destruction illicite des orignaux dans cette province, 182.

POUPORE, M. W.-J. :—(*Suite.*)

Motions :

Amendement (à la motion pour seconde lecture du bill pour amender et refondre la loi des mines),—que cette Chambre regrette que....le gouvernement persiste à vouloir imposer des taxes sur nos mines, dont le développement n'est encore que dans l'enfance, aussi qu'au lieu d'encourager les prospecteurs à faire de nouvelles découvertes, le gouvernement a l'intention d'imposer de nouvelles charges à cette classe de personnes, dont l'effet sera d'arrêter les explorations et le développement de nos ressources minières ; qu'en conséquence, ce bill ne soit lu que dans six mois ; négativé, 306, 309.

Qu'il soit résolu de demander au gouvernement de faire des lois qui mettent l'exploitation de nos forêts et de nos mines sur le même pied qu'elle se trouve dans les pays les plus avancés de l'Europe et de l'Amérique ; débat, ajourné, 138 ; Débat repris ; Motion adoptée, 270.

Amendement pour renvoyer à 6 mois la seconde lecture du bill concernant le paiement des gages des ouvriers, 143 ; adopté, 144.

BIBLIOTHÈQUE UNIVERSITÉ DE SHERBROOKE

POZER, M. Christian-Henry :—Elu, le 16 septembre 1867, député du comté de BEAUCE.

1er VOLUME.—SESSION 1867-68.

Fait partie des comités suivants :

Lois expirantes ; Comptes publics, 7 ; Chemins de fer, 40 ; Compagnie des mines de charbon et des pêcheries de Gaspé, 69.

Pétitions présentées :

Du Conseil municipal du comté de Beauce, 41 ; demandant que le chef-lieu ainsi que le bureau d'enregistrement du dit comté soient transférés en la paroisse de St-Joseph, comté de Beauce, 47.

De David Cathcart et *al.*, de Jersey, 47 ; demandant de l'aide pour un pont sur la rivière du Loup, 50.

De Joseph Denys et *al.*, de St-François,—et de Pierre Paquet et *al.*, de St-Georges, 48, —de F. E. Moore et *al.*, de St-Frédéric, 67,—et du Rév. J. Nelligan et *al.*, de St-Joseph, 77 ; demandant que le tracé Robinson soit choisi pour y faire passer le chemin de fer Intercolonial, 53, 74, 83.

Du Rév. J. Nelligan et *al.*, de St-Joseph, 77 ; demandant de l'aide pour un chemin, 83.

2e VOLUME.—SESSION 1869.

Fait partie des comités suivants :

Chemins de fer, 15 ; Lois expirantes ; Comptes publics, 16.

Pétitions présentées :

De David G. Pozer et *al.*, de St-Georges, 30 ; demandant de l'aide pour un pont sur la rivière Famine, 35.

De G. Perron et *al.*, de St-Frédéric, 30 ; demandant des amendements à la loi des jurés, 35.

Du Révérend L. B. Hallé et *al.*, des townships de Lambton, Price, Aylmer et Gayhurst 37 ; demandant un octroi d'argent pour l'établissement d'une cour de circuit dans la paroisse de St-Vital de Lambton, 42.

De Isaac Dostie et *al.*, d'Adstock, 41 ; demandant l'annexion d'une partie du dit township à la municipalité de St-Ephrem de Tring, 47.

De Pierre Boulé et *al.*,—et de Laurent Chouinard et *al.*, tous de Shenley, 41 ; demandant qu'une partie du dit township soit annexée à la municipalité de St-Ephrem de Tring, 47.

De Pierre Dupont et *al.*, des townships de Lambton et Aylmer, 41 ; demandant de l'aide pour un pont, 47.

POZER, M. C.-H. :—(*Suite.*)

Du Révérend H. Desruisseaux et *al.*, des townships de Lambton, Price, Aylmer, Gayhurst, Forsyth et Shenley, 44 ; demandant qu'un acte d'incorporation ne soit pas accordé à la Compagnie du chemin à lisses de Sherbrooke et des townships de l'Est, 51.

De la municipalité du township de Tring, 46 ; demandant de l'aide pour des chemins, 51.

De la municipalité de St-Victor de Tring, 135 ; demandant un acte pour venir en aide à la municipalité des townships de Chénier et de Tingwick ; reçue et lue, 140.

Du Révérend N. M. Huot et *al.*, de St-Pierre de Broughton,—de Pierre Paquet et *al.*, de St-Georges,—de Alexandre Cathcart et *al.*, de Linière,—de Michael Foley et *al.*, de St-François,—du Révérend H. Grenier et *al.*, de St-Elzéar,—de Henri Jobin et *al.*, de Ste-Marie,—et de Damase Mathieu et *al.*, de St-Victor de Tring, tous du comté de Beauce, 169 ; demandant des amendements à loi des jurés, 179.

Adresses :

Petits Jurés, Beauce :—Demandant, pour le district de Beauce, un état indiquant le montant reçu pour le paiement des petits jurés et aussi le montant payé à chacun de ces jurés, &c, 52.

Rodrigue, Narcisse :—Demandant la pétition de Narcisse Rodrigue et *al.*, de la Seigneurie Rigaud-Vaudreuil au sujet de la mise en opération des lettres-patentes DeLéry 62.

Motion :

Motion pour une adresse demandant copie de tous rapports faits par R. Pope, écuier, inspecteur des mines d'or de la Beauce, au sujet des sentences par lui prononcées ainsi que tous les états qu'il a transmis au gouvernement quant à l'application des amendes par lui prélevées ; négativée, 63.

Divers :

Reçoit la permission de s'absenter, 104.

3e VOLUME.—SESSION 1869-70.

Fait partie des comités suivants :

Chemins de fer ; Lois expirantes ; Comptes publics, 13.

Pétitions présentées :

De la municipalité du township de Forsyth, 45,—du Rév. F. Catellier et *al.*, des townships de Jersey et Marlow,—du Rév. F. Catellier et *al.*, du township de Jersey et de la paroisse de St-Georges,—du Rév. F. Catellier et *al.*, de la paroisse de St-Georges et des townships de Linière et Jersey, 70,—de Pierre Dupont et *al.*, des paroisses de St. Vital de Lambton et St. Sébastien d'Aylmer, comté de Beauce, 89 ; demandant de l'aide pour des chemins, 52, 86, 96,

De Jean Doyon et *al.*, de Tring et autres townships, 50 ; demandant la passation d'un acte pour diviser les dits townships en trois municipalités, 59.

BIBLIOTHÈQUE UNIVERSITÉ DE SHERBROOKE

POZER, M. C.-H. :—(*Suite.*)

Du Rév. H. Desruisseaux et *al.*, de la paroisse de St-Evariste de Forsyth, 91,—de Charles Gagnon et *al.*, de St-Vital de Lambton, 97,—et de Joseph Denys et *al.*, de St-François, 126 ; tous du comté de Beauce ; demandant un juge résidant dans le district de Beauce, 98, 100.

De John O'Farrell, de la cité de Québec, avocat, 139 ; demandant que le bill pour amender l'acte des mines d'or ne devienne pas loi, et que le pétitionnaire soit entendu à la barre de la Chambre en personne ou par conseil avant la seconde lecture du dit bill, 145.

Bill présenté :

Bill pour ériger les townships de Tring, Forsyth, Adstock, Dorset et une partie du township de Shenley, dans le comté de Beauce, en municipalités locales, 90.

4e VOLUME.—SESSION 1870.

Fait partie des comités suivants :

Chemins de fer ; Lois expirantes ; Comptes publics, 10 ; Terres publiques, 137.

Pétitions présentées :

De la municipalité du township de Forsyth, 18—deux pétitions du Révérend F. Gagné et *al.*, du township de Broughton, 31,—du Rév. Chs. Hallé et *al.*, d'Aylmer et Gayhurst, 41,—de la municipalité de la paroisse de St-Vital de Lambton, 107,—du Rév. Chs. Hallé et *al.*, d'Aylmer et autres townships, 111 ; demandant de l'aide pour des chemins 20, 36, 55, 114, 121.

De la municipalité de la paroisse de Ste Marie,—et de Charles Lacroix et *al.*, de Ste-Marie, 41, du Rév. L. H. Grenier et *al.*, de St-Elzéar, 58 ; demandant que la section 88 du Code municipal ne devienne pas loi, 55, 68.

Des municipalités d'Aylmer et Gayhurst, 41 ; demandant que les ventes de certains lots de terre dans le township de Gayhurst soient annulées, 55.

De F. X. Dulac et *al.*, de St-Georges, 71 ; demandant de l'aide pour construire un pont sur la rivière Famine, 91.

Du Rév. Chs. Hallé et *al.*, de Lambton et autres townships, 144 ; demandant que l'intérêt sur le prix d'achat de leurs terres leur soit remboursé ; reçue et lue, 145,—de M. Mathieu et *al.*, de St-François, 171 ; demandant la même chose, 175.

Bill présenté :

Bill pour abroger l'acte d'amendement des mines d'or de 1870, 124.

Adresse :

Beauce :—Demandant correspondance relative à la nomination de surintendants de chemins et ponts de colonisation, dans le comté de Beauce, depuis le 1er juillet dernier, 40.

POZER, M. C. H. :—(*Suite.*)

Motions :

Que la seconde lecture du bill pour amender les actes d'amendements des mines d'or de 1868 et 1870 soit renvoyée a six mois ; négativée, 165.

Que le bill pour abroger l'acte d'amendement des mines d'or de 1870 soit lu la seconde fois ; motion négativée, 173.

Propose que la pétition du Rév. Louis Hallé et *al.*, de Lambton ; demandant que l'intérêt sur le prix d'achat de leurs terres leur soit remis, soit renvoyée au comité permanent d'agriculture etc. ; motion négativée, 160.

5e VOLUME.—SESSION 1871.

(Réélu par acclamation, le 1 juillet 1871.)

Fait partie des comités suivants :

Chemins de fer ; Lois expirantes ; Comptes publics, 11.

Pétitions présentées :

Du Rév. F. Catellier et *al.*, de la paroisse de St-Georges, Beauce, 7 ; demandant de l'ai de pour construire un pont sur la rivière Famine, dans le comté de Beauce, 17.

Du Rév. Charles Hallé et *al.*, des townships d'Aylmer, Gayhurst et Spaulding, 46 ; de mandant de l'aide pour un chemin dans le township de Gayhurst, 63.

De F. X. Dulac et *al.*, de St Georges et du chemin de Kennebec, comté de Beauce, 77 demandant l'abolition de la taxe sur les érablières, 95.

Du Rév. Frs. Ed. Moore et *al.*, de St-Frédéric, comté de Beauce, 77 ; demandant d l'aide pour un chemin de colonisation dans le township de Broughton, 94.

Du Rév. S. Dassylva et *al.*, de la paroisse de St-Ephrem de Tring et du township d'A stock, 97 ; demandant de l'aide pour un chemin de Forsyth à Adstock, 114.

De F. Xavier Pepin et *al.*, des townships de Tring et Adstock,—de Vital Cloutier *al.*, de St-Victor de Tring,—de F. X. Rodrigue et *al.*, de St-Ephrem de Tring, de Martin Mathieu et *al.*, des townships de Tring, Watford et Cranbourne, du Rév. J. R. Desjardins et *al.*, du township de Linière,— du Rév. Frs. E Moore et *al.*, de la paroisse de St. Frédéric et du township de Broughton, 93, de Pierre Bégin et *al.*, du township de Shenley, 129,—du Rév. Chs. Hallé et des townships d'Aylmer et Gayhurst,—du Rév. J. B. Villeneuve et *al.*, de paroisse de St-Victor de Tring,—et de P. Cadieux et *al.*, des townships de Lam ton et Price, toutes du comté de Beauce, 122 ; demandant respectivement la mise d'une partie des rentes et intérêts dûs au gouvernement sur les terres leur localité, et un délai pour le paiement du capital fixé par les règlements tuellement en force, 108, 129, 136.

Du Rév. L. A. Martel et *al.*,—et de J. Achille Fortin et *al.*, tous de la paroisse de Joseph, comté de Beauce, 77 ; demandant respectivement que le juge de la Co Supérieure, nommé pour ce district, soit tenu d'y résider, et qu'il ne soit nommé de magistrat stipendiaire pour le dit district, 94.

BIBLIOTHÈQUE UNIVERSITÉ DE SHERBROOKE

POZER, M. C.-H. :—(*Suite.*)

Du Rév. J. F. A. Chaperon et *al.*, de la paroisse de Ste-Marie,—de Pierre Paquet et *al.*, et de Reginald A. D. King et *al.*, de la paroisse de St-Georges, tous du comté de Beauce, 97 ;—du Rév. Frs. Ed. Moore et *al.*, de St-Frédéric, 108, et du Rév. J. B. Villeneuve et *al.*, de St-Victor de Tring, 114 ;—du Rév. J. R. Desjardins et *al.*, de la paroisse de St-Côme, 122 ;—de F. S. A. Bélanger et *al.*, de St-Vital de Lambton, 129 ;—de Cyrille Vallée et *al.*, de St-Pierre de Broughton, 133 ;—de Martin Matie et *al.*, de St-François, tous du comté de Beauce, 136 ; demandant que le Juge de la Cour supérieure pour les districts de Montmagny et Beauce soit tenu de résider dans les limites du district de Beauce, et qu'un magistrat stipendiaire ne soit pas nommé pour le dit district, 114, 118, 129, 136, 146, 150.

Adresse :

Jurés :—Demandant un état montrant les montants reçus sous l'autorité du chap. 16 de la 31e Vict., pour le paiement des petits jurés ; aussi, les montants payés aux dits jurés, distinguant les montants payés aux jurés de chaque municipalité et les montants reçus de chaque municipalité, 168.

6e VOLUME.—SESSION 1872.

Fait partie des comités suivants :

Chemins de fer ; Lois expirantes, 12 ; Comptes publics, 13.

Pétitions présentées :

De la municipalité du township de Forsyth, 26 ; demandant de l'aide pour un chemin dans le dit township, 28.

Du Rév. Chs. Hallé et *al.*, des townships de Lambton, Aylmer, Gayhurst, 39 ; demandant de l'aide pour l'ouverture du chemin Gayhurst, 48.

Du Rév. T. L. H. Grenier et *al.*, de la paroisse de Saint-Elzéar, 63 ; demandant des amendements au Code municipal, 75.

De la municipalité de la paroisse de St-Vital de Lambton, 82,—du Rév. L. Dasylva et *al.*, de la paroisse de St-Victor de Tring, 98,—et deux pétitions de la municipalité du township de Shenley, 133 ; demandant respectivement de l'aide pour des chemins, 99, 109, 146.

Motion :

Pour renvoyer de nouveau à un comité de toute la Chambre le bill pour amender la loi relative à la constitution de la Cour supérieure ; négativée, 129.

7e VOLUME.—SESSION 1873-74.

Fait partie des comités suivants :

Chemins de fer, 25 ; Lois expirantes ; Comptes publics, 26.

POZER, M. C.-H. :—(*Suite.*)

Pétitions présentées :

De Norbert Dostie et *al.*, du township de Broughton, 24 ; demandant qu'une partie du dit township soit annexée à la municipalité de la paroisse de St-Victor de Tring, 30.

De Augustin Richard et *al.*, de la paroisse de St-Sévérin, 24 ; demandant qu'une partie de la dite paroisse soit annexée au comté de Beauce, 30.

De David Lessard, 37 ; demandant que le géolier de la prison commune du district de Beauce soit destitué, et que le pétitionnaire soit reinstallé à sa place, 45.

Du Rév. Joseph Hoffman et autres,—du Rév. L. A. Martel et autres,—du Rév. P. Dasylva et autres,—du Rév. B. C. Guy et autres,—de Augustin Perron et autres,—de Félix Thivierge et autres,—de Samuel Landry et autres,— de Thomas Nadeau et autres,—de C. Lacroix et autres,—de Prosper Gilbert et autres—de Joseph Vachon,—et autres,—de François Lambert et autres, 55 ; demandant respectivement un juge résident pour le district de Beauce, 60.

Du Rév. F. Catellier et autres,—et de P. Cadieux et autres, tous deux du district de Beauce, 67 ; demandant respectivement un juge résident pour le district de Beauce, 75.

De Zéphirin Bureau, et de Dame Marie-Louise Jane Lafleur, épouse de Pantaléon Cadieux, et de Hubert Langlois, tous de la paroisse de Saint-Vital de Lambton, 67 ; demandant respectivement que certaines patentes accordée à Félix Fortier, pour lots de terre, soient annulées, et qu'elles soient accordées aux dits pétitionnaires, 75.

Bill présenté :

Bill pour annexer au comté de Beauce une partie de la paroisse de St-Séverin pour les fins d'enregistrement, 47.

Divers :

Informe M. l'Orateur, par lettre en date du 17 janvier 1874, qu'il résigne son mandat pour le comté de Beauce, 79.

BIBLIOTHÈQUE UNIVERSITÉ DE SHERBROOKE

PREFONTAINE, M. Raymond :—Elu, le 7 juillet 1875, député du comté de CHAMBLY.

9e VOLUME.—SESSION 1875.

Fait partie des comités suivants :

Privilèges et élections ; Ordres permanents ; Bills privés, 17 ; Agriculture, 18 ; Assurances mutuelles contre le feu, 23 ; Code de procédure civile, 37.

Pétitions présentées :

Du Rév. Alf. Tranchemontagne et *al.*, de St-Joseph de Montréal, 13 ; demandant de l'aide pour l'Asile Nazareth, 17.

De la Cie hydraulique et manufacturière de la rivière Richelieu, 20 ; demandant des amendements à son acte d'incorporation, 25.

Du Conseil de villle de la ville de Longueuil, 20 ; demandant des amendements à son acte d'incorporation, 25.

Bills présentés :

Bill pour amender l'acte 37 Vict., ch. 49, incorporant la ville de Longueuil, 31.

Bill pour amender l'acte d'incorporation de la Cie hydraulique et manufacturière de la Rivière Richelieu, (36 Vict., ch. 74), 34.

Motion :

Sous-amendement (aux résolutions concernant la construction du chemin de fer Q. M. O. & O.) proposé et négativé, 106.

Adresse :

Middlemis :—Documents ayant rapport à la cause dite " M. le Procureur-Général Church *vs* John Rollo Middlemiss, " envoyés et reçus par le gouvernement ou aucun de ses membres en leur qualité officielle depuis l'expiration du délai de quinze jours pour donner avis d'appel dans la dite cause, 68.

10e VOLUME.—SESSION 1876.

Fait partie des comités suivants :

Privilèges et élections ; Chemins de fer ; Bills privés : Agriculture, 24 ; Code de procédure, 68 ; Code municipal, 69 ; Profession médicale, 106 ; Taxation municipale, 153.

Pétitions présentées :

Des Sœurs de la Charité (dites Sœurs grises) de la ville de Longueuil, 29 ; demandant de l'aide pour leur hopital et pour une salle d'asile dans la dite ville, 38.

De Joseph Courtemanche et *al.*, de Chambly, 142.

PRÉFONTAINE, M. RAYMOND :—(*Suite.*)

Bill présenté :

Bill pour amender l'article 51 du Code municipal, 65.

Adresse :

Montréal :—Pour copie des dépositions prises devant M. le Commissaire Hemming lors de l'enquête tenue par lui à Montréal, sur l'administration du bureau et de la Cour de Police à Montréal ; et copie du rapport du dit commissaire, etc., 39. Réponse, 130. (*Document No. 25.*)

11e VOLUME.—SESSION 1877-78.

Fait partie des comités suivants :

Chemins de fer ; Bills privés, 24 ; Privilèges et élections ; Agriculture, 34 ; Code municipal, 68 ; Code civil, 121 ; Taxation municipale, 142.

Pétitions présentées :

De la Cie d'Assurance mutuelle contre le feu des comtés de Chambly, Laval et Jacques-Cartier, 31 ; demandant un acte d'incorporation 33.

De Richard-John Devins, de Montréal, 31 ; demandant un acte l'autorisant à vendre et aliéner certains immeubles, 33.

Des Sœurs de la Charité de la ville de Longueuil, 32 ; demandant que leur allocation annuelle soit continuée, 47.

Du Rév. A. Thibault, de la paroisse de St-Joseph de Chambly, 61 ; demandant que l'allocation annuelle en faveur de l'Hôpital de St-Joseph de Chambly soit continuée, 66.

Des Sœurs de la Charité du village du Bassin de Chambly, 61 ; demandant de l'aide, 66.

Bills présentés :

Bill pour autoriser la vente de certains immeubles substitués par le testament de feu Peter Devins, 52.

Bill concernant la Cie d'assurance mutuelle contre le feu des comtés de Chambly, Laval et Jacques-Cartier, 63.

Motions :

Que..... cette Chambre est d'opinion qu'il est désirable que la composition de cette Législature soit modifiée par l'abolition du Conseil législatif, 106 ; motion négativé par un amendement, 107.

Pour une adresse au sujet de la location du chemin de fer Q. M. O. et O. ; négativée 174.

BIBLIOTHÈQUE UNIVERSITÉ DE SHERBROOKE

PRÉFONTAINE, M. RAYMOND :—(*Suite.*)

Adresses :

Employés :—Pour un état contenant les noms des personnes nommées à des emplois publics depuis le 1er janvier 1876, avec le montant de leurs salaires respectifs, etc., 78.

Montréal, Portland et Boston :—Pour un état indiquant quel montant a été payé à la Compagnie du chemin de fer,—depuis le 1er janvier 1876 etc., 121.

Régistrateurs :—Pour copies de tous ordres en conseil fixant et déterminant le tarif des régistrateurs en cette province, 169.

13e VOLUME.—SESSION 1879.

(Réélu, le 26 juin 1879.)

Certificat de son élection ; Prête serment et prend son siège, 22.

Fait partie des comités suivants :

Bills privés ; Comptes publics, 40 ; Code municipal, 60 ; Acte électoral de 1875, 84 ; Bureau d'enregistrement de Laprairie, 89 ; Barreau, 147.

Pétitions présentées :

Du Rév. A. Thibault de St-Joseph de Chambly, 39 ; demandant de l'aide pour l'Hôpital de Chambly, 48.

Des Sœurs de la Charité de la ville de Longueuil, 39 ; demandant que leur allocation annuelle soit continuée, 48.

De la Cie du chemin de fer de Québec et du Lac St-Jean, 73 ; demandant des amendements à son acte d'incorporation, 85.

Du Rév. A. Thibault et autres, du comté de Chambly, 73 ; demandant de l'aide pour la culture de la vigne dans cette province, 85.

Bill présenté :

Bill pour amender le Code municipal de cette province, 60.

Interpellations au Ministère :

Arrangement pour le transport des passagers et du fret sur le M. P. & Boston, 245.

Bachand, J. C. régistrateur pour Bagot et Hippolyte Corneiller, officier du revenu pour Joliette, ont-ils été demis de leurs fonctions ? 149.

Inspection des écoles, 118.

Ces deux interpellations sont déclarées hors d'ordre par M. l'Orateur, 149.

Ces deux interpellations sont déclarées hors d'ordre par M. l'Orateur, 149.

De Salaberry, Charles, comme garde-forestier, 257.

Paiement des terrains sur le parcours, dans la ville de Longueuil du chemin de fer Montréal, Portland et Boston, 245.

Prolongement dans Pontiac du Q. M. O. & O., 245.

Réduction des taxes pour tribunaux, 180.

Subside additionnel à la Cie Montréal, Portland et Boston, 245.

PRÉFONTAINE, M. RAYMOND :—(*Suite.*)

Divers :

Motion de l'hon. M. *Chapleau* demandant que l'élection de *Chambly* soit déclarée nulle, etc. 21. Autre motion demandant que le Greffier de la couronne en chancellerie comparaisse devant la Chambre avec documents concernant cette élection ; déclarée hors d'ordre, 22 ; autres motions déclarées hors d'ordre, 23. Autre motions au sujet de cette élection, 45. Ordre au greffier de la couronne en chancellerie de comparaitre devant la Chambre avec la commission de *Moïse Boutillier*, écr ; comparait et met devant la Chambre divers documents, papiers, etc., 44. Ordre au dit greffier de comparaître avant le retour de l'élection de Chambly et les documents qui s'y rapportent ; il comparait et est interrogé, 174. Les questions et les réponses devant être imprimées dans les Votes et Délibérations et les Journaux de cette Chambre, 176.

Adresses :

Bachand, J. C.—Documents relatifs à la destitution de—comme régistrateur pour Bagot, 180. Réponse, 244. Imprimée, 244. (*Document No. 78.*)

Corneiller, Hypolite :—Documents relatifs à la destitution de—comme officier du revenu pour Joliette, 180. Réponse, 242. Imprimée, 242, 345. (*Document No. 79.*)

Inspecteurs des bureaux publics et des prisons et asiles :—Documents concernant la nomination et la démission de MM. Tassé et Desaulniers et la nomination de MM. Walton Smith et de A. de Martigny, 78. Réponse, 120. (*Document No. 52.*)

Joliette :—Etat constatant le coût de deux termes de la Cour criminelle de septembre 1878 dans le district de—117. Réponse, 243. (*Document No. 80.*)

Ottawa :—Documents relatifs à un terme de la Cour criminelle tenu l'hiver dernier pour le district d'Ottawa, 117. Réponse, 276. (*Document No. 96.*)

14e VOLUME.—SESSION 1880.

Fait partie des comités suivants :

Ordres permanents ; Bills privés ; Comptes publics, 20 ; Code municipal, 89 ; Chemins de fer, 159.

Pétitions présentées :

De la Cie manufacturière et hydraulique de la rivière Richelieu, 55 ; demandant des amendements à son acte d'incorporation, 77.

De George-Arthur Hughes, de Montréal, 55 ; demandant à être admis à la profession d'avocat, 77.

Du Conseil de ville de la ville de Longueuil, 77 ; demandant des amendements à son acte d'incorporation, 84.

BIBLIOTHÈQUE UNIVERSITÉ DE SHERBROOKE

PRÉFONTAINE, M. RAYMOND :—(*Suite*)

De la Cie du Grand Tronc et *al.*, de St-Antoine de Longueuil, 77 ; demandant que leur propriétés ne soient pas annexés à la municipalité de la ville de Longueuil, 85.

De la Cie de navigation de Longueuil, 102 ; demandant des amendements à son acte d'incorporation ; reçue et lue, 113.

Du Rév. George Thibault et *al.*,—de B. P. Lamarre et *al.*,—de Antoine Achin et *al.*, —de Toussaint Bétournay et *al.*,— de Alexis Faurange et *al.*, tous du comté de Chambly, 130 ;—de Antoine Gauthier et *al.*,—et de François Bourdon et *al.*, 137, demandant que l'acte d'incorporation de la Cie du chemin de fer du Sud-Est du Tunnel soit accordé, 137, 139.

De Giovani Cerini et *al.*, de la ville de Longueuil, 164 ; demandant de l'aide pour la culture de la vigne, 178.

Bills présentés :

Bill pour autoriser George-H. Hughes, écr., à être admis comme procureur et avocat par le Barreau de la province de Québec, 97.

Bill amendant l'acte incorporant la Cie hydraulique et manufacturière de la rivière Richelieu, 97.

Bill amendant l'acte incorporant la ville de Longueuil, 97.

Bill amendant l'article 1188 du Code de procédure civile du Bas Canada, 97.

Bill pour amender l'acte pour rendre saisissable une partie des salaires des employés publics 155.

Bill pour exempter de la saisie la moitié des gages des ouvriers, 155.

Bill pour protéger les fromageries et les beurreries en cette province, 178.

Bill pour amender l'acte incorporant la Cie de navigation de Longueuil, (du Conseil législatif), 244.

Bill pour amender et refondre l'acte d'incorporation de la ville de Longueuil, 37 Vic., ch. 49, et l'acte qui l'amende, 39 Vic., ch. 46, 174.

Interpellations au Ministère :

Annonces publiées dans les journaux français de Montréal, 81.

Annonces, défense au shérif de Montréal de publier les—dans la *Patrie*, 81.

Annonces pour bills privés non publiées dans la *Patrie*, 81.

Cadastres de Chambly, Laprairie, etc., plans des—manquant dans le bureau du shérif à Montréal, 130.

De Salaberry, Chs. :—Au sujet d'un monument national à—, 88.

Empierrement des chemins— : Au sujet de l'aide pour—, 81.

Employés publics :—Au sujet de l'intervention des—, dans les élections, 88.

Hurteau, Isidore :—Par qui lui a été payée une certaine somme en rapport avec le chemin de fer M. P. et B. ? 82. Quels étaient ses droits pour recevoir cette somme ? 82.

PRÉFONTAINE, M. RAYMOND :—(*Suite.*)

Licences, au sujet de l'octroi des licences d'auberges, 88.

Montréal, Portland & Boston :—Au sujet des réclamations contre le—, 82.

Robidoux, J. E. :—Au sujet de son enquête sur Palais de Justice, Montréal, 82.

Sénécal, L. A. :—Quel est son salaire comme surintendant du Q. M. O. & O. ? 81.

Sénécal, L. A. :—Au sujet des brefs de saisie-arrêt à lui signifiés, 82.

Motion :

Amendement pour renvoyer de nouveau à un comité général le bill pour amender la loi des licences de Québec, 1878 ; négativé, 257.

Adresses :

Chemins à barrières :—Documents concernant la révocation de l'ancienne commission des—de Montréal, 106. Réponse, 114. (*Document No. 22.*)

Employés :—Noms et salaires des nouveaux—nommés par le gouvernement depuis le 2 octobre 1879, 83.

Montréal, palais de justice :—Soumissions pour le bois, le charbon, le pain et la viand pour le— et la prison de—, 274.

Roy, Dr G. E. :—Documents relatifs aux accusations portées contre le—assistant-m decin de l'hospice des aliénés, St-Jean de Dieu, 186.

Roy, Dr. G. E. :—Correspondance concernant la destitution du—et de la nominati de son remplaçant, 187.

Ste-Scholastique :—Documents relatifs à la révocation des commissaires des petites ca ses pour—, 188. Réponse, 237. (*Document No. 49.*)

Ste-Geneviève :—Documents relatifs à la révocation de la Cour des Commissaires de 238. Réponse, 262. (*Document No. 54.*)

Viger, F. E. :—Documents relatifs à la destitution de—sur la section de St-Jerôme de son remplacement par un nommé Cummings, 106. Réponse, 187. (*Docum No. 40.*)

15e VOLUME.—SESSION 1881.

Fait partie des comités suivants :

Ordres permanents ; Chemins de fer ; Bills privés, 17 ; Comptes publics, 18 ; Code procédure civile, 39.

Pétitions présentées :

De Louis Normandin et *al.*, 7 ; demandant des amendements aux lois concernant l registrement et le notariat, 17.

Du Conseil de ville de la ville de Longueuil, 26 ; demandant des amendements à acte d'incorporation, 35.

BIBLIOTHÈQUE UNIVERSITÉ DE SHERBROOKE

PRÉFONTAINE, M. RAYMOND :—(*Suite.*)

De Aimé Sénécal et *al.*, de Varennes, 78 ; demandant que le bill pour détacher de la municipalité de Varennes, trois isles situées dans le fleuve St-Laurent ne devienne pas loi, 97.

Du Rév. G. Lamarche et *al.*, de St-Bruno,—de L. J. Normand et *al.*, de Longueuil, 78, 97,—de T. Sauriol et *al.*, de St-Bruno,—du Rév. P. Fortin et *al.*, de St-Basile le Grand, 109, 121,—du Rév. M. Piette et *al.*, de Boucherville, 120, 136,—et de T. Sauriol et *al.*, de St-Bruno, 129, 146 ; demandant que le bill concernant l'Université Laval ne devienne pas loi.

Bills présentés :

Bill pour exempter de la saisie la moitié des gages des journaliers, 28.

Bill pour amender l'acte pour rendre saisissable une partie des salaires des officiers et employés publics, 28.

Bill pour amender l'article 515 du Code municipal, 43.

Bill pour confirmer les droits de propriété de Jean Olivier Chevrefils, dans les lots connus et désignés sous les numéros officiels 104, 105 et 110 du cadastre de la paroisse de Ste-Anne du Bout de l'Isle, dans le comté de Jacques-Cartier, 32.

Bill amendant l'Union Sucrière Franco-Canadienne, 92.

Bill pour amender et refondre l'acte d'incorporation de la ville de Longueuil et l'acte qui l'amende (du Conseil législatif), 174.

Bill concernant les chemins de péages entre Longueuil et Chambly, 219.

Interpellations au Ministère :

Barrières de péage :—Est-ce l'intention du gouvernement de présenter un bill pourvoyant à l'abolition des—, dans l'Isle de Montréal ? 82.

Chemins à barrières :—Les Syndics des—, de Montréal, ont-ils fait des rapports au gouvernement ? 213.

Greffiers-rapporteurs :—Au sujet du paiement des comptes des—, 82.

Laberry :—Demande d'aide pour le monument de—, 228.

Adresses :

Chemins à barrières —Concernant certains comptes détaillés devant être fournis par les Syndics des—de Montréal, 95. Réponse, 148. (*Document No. 46*)

Bills d'emprunt municipal :—Au sujet des sommes dues par les municipalités du Bassin de Chambly et la ville de Longueuil au—, 94.

Chelaga :—A propos de la pose d'une barrière sur la rue Ontario, dans les limites du village d'—, par le Q. M. O. & O., 84. Réponse, 167. (*Document No. 49.*)

PRICE, M. William-Evan :—Elu le 20 juillet 1875, député des comtés unis de CHICOUTIMI et SAGUENAY.

9e VOLUME.—SESSION 1875.

(N'a pas pris son siège de la session.)

10e VOLUME.—SESSION 1876.

Fait partie des comités suivants :

Chemins de fer ; Bills privés ; Agriculture, 24 ; Chasse, 55.

Pétition présentée :

De David A. Price et *al.*, de la municipalité de Bagotville, 84 ; demandant que l'acte 39 Vict., ch. 45, soit amendé, 104.

Motion :

Que la 119e règle de cette Chambre soit suspendue en autant qu'elle se rapporte à la pétition suscitée ; adoptée, 104.

11e VOLUME.—SESSION 1877-78.

Fait partie des comités suivants ;

Chemins de fer ; Bills privés, 24 ; Agriculture, 34.

Pétitions présentées :

De Louis Goudreau et *al.*, de Bagotville, 57 ; demandant des amendements à l'acte érigeant le village de Bagotville en municipalité séparée (34 Vict., ch. 45), 61.

De J. F. Langlois et *al.*, de Alma Island, 60 ; demandant de l'aide pour un pont, 67.

12e VOLUME.—SESSION 1878

(Réélu le 1er mai 1878.)

Fait partie des comités suivants :

Chemins de fer ; Comptes publics, 31.

Pétitions présentées :

Des municipalités des cantons de Grande-Baie, Jonquière, Chicoutimi, Laterrière, Tremblay,—des municipalités de Bagotville,—du village de Chicoutimi, S demandant du délai pour le remboursement des sommes prêtées pour grains de semence, 92.

13e VOLUME.—SESSION 1879.

Fait partie du comité suivant :

Chemins de fer, 40.

BIBLIOTHÈQUE UNIVERSITÉ DE SHERBROOKE

PRICE, M. W.-E :—(*Suite.*)

Pétitions présentées :

De la municipalité du village de Chicoutimi, 13 ; demandant à être érigée en ville, 16.

Du Rév. B. E. Leclerc et *al.*, de la Vallée du Lac St-Jean, 13 ; demandant de l'aide pour la continuation du chemin de fer du Lac St-Jean, 16.

Du Séminaire de Chicoutimi, 34 ; demandant un acte d'incorporation, 41.

Interpellation au Ministère :

Chemin sur le coté nord de la rivière St-Laurent jusqu'à la Pointe des Monts ;—Est-ce l'intention de compléter ce chemin ? 326.

Bills présentés :

Bill pour incorporer le Séminaire de Chicoutimi, 50.

Bill pour ériger la municipalité du village de Chicoutimi en ville, sous le nom de " Ville de Chicoutimi, " 44.

14e VOLUME.—SESSION 1880.

M. *Wm. Evan Price*, par lettre en date du 13 février 1880, informe M. l'Orateur *Turcotte*, qu'il résigne son siège, comme membre pour la division électorale de *Saguenay et Chicoutimi*, 2.

RACICOT, M. Ernest:—Elu, le 1er mai 1878, député du comté de Missisquoi.

12e VOLUME.—SESSION 1878.

Fait partie des comités suivants :

Pour préparer l'adresse en réponse au discours du Trône, 21 ; Privilèges et élections ; Bills privés ; Agriculture ; Industries, 31 ; Gages des ouvriers, 52.

Bills présentés :

Bill pour amender l'article 1669 du Code civil, 37.

Bill pour amender la section 239 de l'acte des clauses générales des corporations de ville, 40 vict., ch. 29, 37.

13e VOLUME.—SESSION 1879.

Fait partie des comités suivants :

Privilèges et élections, 39 ; Bills privés ; Agriculture ; Industries, 31 ; Code municipal, 60 ; Enregistrements, 41 ; Ferme de Notre-Dame des Anges, 89 ; Profession médicale, 185 ; Barreau, 147 ; Bill concernant la ligne de division entre les comtés de Compton et de Beauce, 247.

Présente le 1er rapport du comité spécial sur le Barreau, 174 ; le 2e, 232.

Pétitions présentées :

De l'Hospice de St. Elizabeth de Farnham Ouest, 16 ; demandant de l'aide, 20.

De Henry Dion Young, de Montréal, 58 ; demandant un acte l'autorisant à pratiquer comme dentiste, 79.

Bills présentés :

Bills concernant les contrats faits en fraude de créanciers et pour amender à ce sujet l'article 1040 du Code civil et les articles 68, 615, 1058 et 1198 du Code de procédure civile, 75.

Bill pour amender l'acte concernant les petits jurés dans les causes criminelles, 166.

Motion :

Propose l'adresse en réponse au discours du Trône, 14.

Adresse :

Whitman, H. M. :—Copie d'un rapport fait par—au sujet de poursuites personnelles en vertu de la loi des licences jusqu'au 29 novembre 1879, et des remarques de l'inspecteur du revenu du district de Bedford, accompagnant le dit rapport, 77. Réponse, 103. (*Document No. 36.*)

Divers :

Appelé à remplacer temporairement M. l'Orateur au fauteuil, 24, 238.

BIBLIOTHÈQUE UNIVERSITÉ DE SHERBROOKE

RACICOT, M. ERNEST :—(*Suite.*)

14e VOLUME.—SESSION 1880

Fait partie des comités suivants :

Privilèges et élections ; Bills privés ; Agriculture ; Industries, 20 ; Chemins de fer, 159.

Pétitions présentées :

Des Commissaires de la Cie du chemin de fer de Montréal, Portland, et Boston, 9 ; demandant que le subside de $4,000 par mille, en conformité de la 40e Vic., ch. 3., S. 30 et du rapport de M. Chandler, ingénieur, leur soit accordé, 22.

De J. Brigham et *al.*, 55 ; demandant que le bill pour autoriser T. D. Whitcher à pratiquer la médecine ne devienne pas loi, 78.

De la Cie de sucre de betteraves de la province de Québec, 66 ; demandant des amendements à un acte d'incorporation, 84.

Bills présentés :

Bill pour amender l'acte concernant les jurés et jurys, 32.

Bill incorporant la Cie de sucre de betteraves et pour d'autres objets, 94.

Bill concernant la taxe municipale, 98.

15e VOLUME.—SESSION 1881.

Fait partie des comités suivants :

Privilèges et élections ; Chemins de fer ; Bills privés, 17 ; Agriculture ; Industries, 18 ; Code de procédure civile, 39.

Pétitions présentées :

Deux pétitions des municipalités des paroisses de St George de Henryville, comté d'Iberville, et de St George de Clarenceville, comté de Missisquoi, 26 ; demandant la passation d'un acte ordonnant la réouverture d'une route dans la paroisse de St-George de Henryville, 35.

De l'Hospice de Ste Elizabeth de Farnham, 35 ; demandant de l'aide, 47.

De O. Choppin et *al.*, 63 ; demandant l'incorporation de l'Union Sucrière franco-Canadienne, 78.

De " *The Mason Machine Works*, ",—et de " *The Wason Manufacturing Company* ; " 71 ; demandant respectivement que le bill pour amender la charte du chemin de fer Québec Central ne devienne pas loi, 90.

De la Cie du chemin de fer de Jonction du Lac Champlain et du St Laurent,—de la Cie du chemin de fer de Montréal, Portland et Boston,—et de la Cie du chemin de fer du Sud-Est, demandant respectivement que le bill pour incorporer la Cie du chemin de fer de Montréal et Sorel ne devienne pas loi, et pour autres fins, 102.

RACICOT, M. ERNEST :—(*Suite.*)

De M. Mailhot et *al*,, de Farnham, 156 ; demandant que le bill concernant l'Université Laval ne devienne pas loi, 165.

De Paul Guillemette et *al.*, de St Elie, et de Elie Houde et *al.*, de St Etienne, 54 ; demandant que le bill pour partager la division d'enregistrement des Trois-Rivières en deux divisions d'enregistrement ne devienne pas loi, 65.

Bills présentés :

Bill pour amender les différents actes concernant le Notariat, 19.

Bill pour incorporer la Cie Canadienne d'éclairage électrique, 81.

Bill pour amender de nouveau le Code municipal, 99.

Divers :

Appelé à remplacer temporairement M. l'Orateur au fauteuil, 175.

Adresse :

Manufacture de Sucre de betterave,—Documents relatifs aux subsides accordés pour l'établissement d'une—,170. Réponse, 218. (*Document No. 68*).

BIBLIOTHÈQUE UNIVERSITÉ DE SHERBROOKE

RAINVILLE, M. Henri B. :—Elu, le 17 juin 1890, député de la division No. 3 DE MONTRÉAL.

25e VOLUME.—2e SESSION 1890.

Fait partie des comités suivants :

Bills privés ; Chemins de fer, 27.

Pétitions présentées :

Du Bureau des commissaires d'écoles catholiques romains de la cité de Montréal, 9 ; demandant un acte l'autorisant à émettre des débentures et pour autres fins, 14.

De la Corporation de la cité de Montréal, 27 ; demandant la nomination d'un inspecteur des élévateurs, 36.

De Dame Angélique Lapierre, en sa qualité d'exécutrice testamentaire de la succession de feu l'honorable Charles Séraphin Rodier, 28 ; demandant un acte lui accordant des pouvoirs plus étendus et pour autres fins, 36.

De J. K. Ward et *al.*, tous de la cité de Ste-Cunégonde, de Montréal, 31 ; demandant des amendements à la charte de la dite cité, 42.

De Joseph-Oscar Fournier, de la ville de St-Jean, 49 ; demandant un acte autorisant le Barreau de cette province à l'admettre au nombre de ses membres, 60.

De Joseph N. Létourneau, docteur en médecine de la cité de Montréal, 49 ; demandant un acte le déclarant membre du Collége des médecins et chirurgiens de la province de Québec, 60.

De l'honorable Joseph Rosaire Thibaudeau, sénateur et *al.*, tous de la cité de Montréal, 49 ; demandant un acte d'incorporation sous le nom de " *The Provincial Agency (limited)*, 60.

De C. A. Geoffrion et *al.*, tous de la paroisse de St-Michel de Vaudreuil, 49 ; demandant un acte les constituant en corporation de village, 60.

Du Bureau des commissaires d'écoles protestantes de la cité de Montréal, 49 ; demandant un acte les autorisant à émettre des débentures, 60.

De la Compagnie " *The Royal Electric Company* ", 49 ; demandant des amendements à sa charte, 60.

Du Bureau des commissaires d'écoles catholiques romaines de la cité de Montréal, 49 ; demandant un acte déclarant final l'acte de partage entre les héritiers Boudrias, 60.

De " *The Montreal Safe Deposit Company,* " 49 ; demandant des amendements à sa charte, 60.

Bills présentés :

Bill rendant définitif un partage entre les héritiers Boudrias, 70. Sanctionné, 342. (54 Vict., ch. 97.)

Bill autorisant les Bureaux de commissaires d'écoles de la cité de Montréal, à émettre des obligations, 55. Sanctionné, 342. (54 Vic., ch. 53.)

RAINVILLE, M. H.-B. :—(*Suite.*)

Bill relatif à la succession de feu l'honorable Charles Séraphin Rodier, 55. Sanctionné, 342. (54 Vic., ch. 96.)

Bill modifiant la loi constituant en corporation la cité de Ste-Cunégonde de Montréal, 50. Sanctionné, 342. (54 Vic., ch. 81.)

Bill constituant en corporation le village de Dorion, (St-Michel de Vaudreuil,) 70. Sanctionné, 343. (54 Vic., ch. 51.)

Bill (du Conseil législatif) pour l'admission de Joseph Oscar Fournier à la pratique du droit, après eux-mêmes, 146. Sanctionné, 341. (54 Vic., ch. 102.)

Bill (du Conseil législatif) pour déclarer Joseph Narcisse Létourneau, membre du Collége des médecins et chirurgiens de la province de Québec, 140. Sanctionné, 341 (54 Vic., ch. 103.)

Bill (du Conseil législatif) amendant l'acte 52 Vic , ch. 72, constituant en corporation la Compagnie dite *Montreal Safe Deposit Co.*, 140. Sanctionné, 341. (54 Vic., ch. 75.)

Bill (du Conseil législatif) amendant l'acte 47 Vic., ch. 55, constituant en corporation la Compagnie royale d'électricité, 175. Sanctionné, 341. (54 Vict., ch. 76.)

Bill (du Conseil législatif) pour incorporer la Compagnie provinciale d'agence, (limitée), 176. Sanctionné, 341. (54 Vic., ch. 77.)

Ordre de la Chambre :

Laurentides :—Correspondance échangée entre les municipalités de Ste-Anne des Plaines, St-Lin, la ville des Laurentides et le gouvernement, au sujet de leurs souscriptions au fonds capital de la Compagnie de chemin de fer des Laurentides, 79, 80. Réponse, 297. (*Document No. 117.*)

BIBLIOTHÈQUE UNIVERSITÉ DE SHERBROOKE

RHEAUME, M. Jacques-Philippe :—Elu, par acclamation, le 24 août 1867, député de la division électorale de QUÉBEC-EST.

1er VOLUME.—SESSION 1867-68.

Fait partie du comité suivant :

Bills privés, 7.

Nommé l'un des *présidents* des Comités d'élections, 30.

Pétitions présentées :

De P. G. Huot et *al.*, de Québec, 20 ; demandant de l'aide pour le chemin de Stoneham et de faire diviser les terres le long du dit chemin, 24.

De François Kérouac et *al.*, de Québec, 29 ; demandant un acte d'incorporation sous le nom de "l'Union St-Joseph de St-Sauveur de Québec," 34.

De John Lemesurier et *al.*,—et de J. B. R. Dufresne et *al.*, de St. Roch de Québec-Sud, 34 ; demandant que le tracé Robinson soit choisi pour y faire passer le chemin de fer Intercolonial, 38.

De la municipalité de la paroisse de St-Roch de Québec-Sud. 47 ; demandant des amendements à l'acte 25 Vict., ch. 47 concernant la paroisse de St-Roch, 51.

De J. O. Côté, d'Ottawa, 47 ; demandant que la Chambre achète un certain nombre d'exemplaires d'un ouvrage qu'il a publié, intitulé : "*Political appointements and Elections of Canada from 1841 to 1865*, 51.

De J. B. Hamel et *al.*, de St-Roch et de St-Sauveur de Québec, 50 ; demandant un emprunt de $400,000 pour rebâtir leurs demeures détruites par le grand incendie de 1866, 54.

Bills présentés :

Bill pour amender la section 36 de l'acte 29 et 30 Vict., chap. 57, incorporant la cité de Québec, 30.

Bill pour incorporer la société appelée, " l'Union St-Joseph de St-Sauveur de Québec, 52.

Bill pour amender l'acte passé dans la 28eme année du règne de Sa Majesté, chap. 28. intitulé : " Acte pour étendre les pouvoirs de la municipalité de la paroisse de St-Roch de Québec-Sud et pour changer le nom d'incorporation de la dite municipalité en celui de " La Corporation de la paroisse de St-Sauveur, " et pour d'autres fins y mentionnées, 84.

Motion :

Motion pour une adresse concernant la destruction des bois,—Amendement de l'honorable M. *Chauveau* proposé et adopté ; motion, ainsi amendée, adoptée, 79.

RHÉAUME. M. J.-P. :—(*Suite.*)

2e VOLUME.—SESSION 1869.

Fait partie des comités suivants :

Bills privés, 16 ; Notariat, 43 ; Bill concernant le Barreau, 62 ; Chasse, 79 ; Bill concernant l'incendie de la cour et de la prison de Kamouraska, 140.

Nommé *Président* de comité d'élections, 69.

Fait partie d'une délégation chargée de présenter une adresse de bienvenue et de félicitations au Gouverneur-Général, *Sir John Young*, 20.

Pétitions présentées :

De Etienne Hallé et Louis Picard, de Québec, 46 ; demandant à être remboursés des dépenses qu'ils ont faites pour ouvrir un chemin d'hiver jusqu'au lac Jacques Cartier, 51.

De la municipalité de la paroisse de St-Roch de Québec, 50 ; demandant des amendements à l'acte pour étendre les pouvoirs de la municipalité de St-Roch de Québec sud et pour autres fins, 57.

De Charles Ryan et *al.*, de Québec, 64 ; demandant un acte d'incorporation, 68.

De John Davidson et *al.*, de Québec, 79 ; demandant la nomination d'un inspecteur pour le pain et le bois dans la dite cité, 86.

De Félix Bigaouette et *al.*, de St-Roch de Québec.Sud, 93 ; demandant que le bill pour amender l'acte pour étendre les pouvoirs de la municipalité de St Roch de Québec-Sud ne devienne pas loi ; reçue et lue, 93.

De Sa Grâce l'Archevêque de Québec, 132 ; demandant l'établissement de maisons de réforme et d'industrie, 141.

Du comité de surveillance des quartiers Montcalm et St-Jean, Québec, 161 ; demandant que le nombre des membres du Conseil de ville de la dite cité ne soit pas réduit et pour d'autres fins ; reçue et lue, 161.

Bills présentés :

Bill pour amender l'acte passé dans la 28e année du règne de Sa Majesté, ch. 28 intitulé : " Acte pour étendre les pouvoirs de la municipalité de la paroisse de St Roch de Québec-Sud " et changer le nom collectif de la dite municipalité en celui de " La corporation de St-Sauveur " et pour d'autres fins y mentionnées.

Bill pour étendre les pouvoirs de la municipalité de la paroisse de St-Roch de Québec Sud et changer le nom collectif de la dite municipalité en celui de " la Corporation de la paroisse de St-Sauveur, " 84.

Bill pour incorporer la Société bienveillante des arrimeurs de Québec, 100.

Adresse :

Pont Dorchester :—Demandant un rapport du trésorier de la commission des chemins à barrières de la Rive Nord établissant le revenu du pont Dorchester, ainsi que les revenus et les dépenses de chaque chemin sous le contrôle des commissaires des chemins à barrières pour 1855, 66, 67 et 1868, 131.

RHÉAUME, M. J.-P. :—(*Suite.*)

3e VOLUME.—SESSION 1869-70.

Fait partie des comités suivants :

Bills privés, 13 ; Chemin Gosford au Lac St-Jean, 25.

Pétitions présentées :

De la municipalité de la paroisse de St. Sauveur, 91 ; demandant que le bill pour annexer une partie de la municipalité de St. Roch-Sud à St. Roch-Nord ne devienne pas loi, 97.

De F. X. Langevin et *al.*, de la cité de Québec, 99.

De J. A. Tapin et *al.*, de la cité de Québec, 103 ; demandant que le bill pour amender les actes et ordonnances relatives à la cité de Québec, et à l'aqueduc de la dite cité, ne soit pas adopté, 111.

Motion :

Que la seconde lecture du bill pour annexer une partie de la municipalité de St-Roch-Sud à St-Roch-Nord soit renvoyée à six mois ; négativée, 155.

4e VOLUME.—SESSION 1870.

Fait partie des comités suivants :

Bills privés, 10 ; Pétition Louis Picard, 40 ; Cour du Recorder Québec, 60 ; Chasse, 89

Présente le rapport du comité spécial auquel a été renvoyée la pétition de Louis Picard, 87.

Présente le rapport du comité spécial sur le bill de *chasse*, 97.

Pétitions présentées :

De la municipalité de la paroisse de St-Roch, de Québec-Sud, 12 ; demandant que les limites de la cité de Québec ne soient pas agrandies, 14.

De Ed. Lemieux et *al.*, de la cité de Québec, 23 ; demandant un acte d'incorporation sous le nom de " L'Union St-Valier de Québec, " 28.

De George Grenier et *al.*, de la cité de Québec, 28 ; demandant des amendements aux lois de la chasse, 35.

De Très Rév. C. F. Cazeau et *al.*, de Québec, 58 ; demandant que la section 62 de la 36e George III soit abrogée, 68.

De la Société amicale de Québec, 91 ; demandant des amendements à son acte d'incorporation ; reçue et lue, 92.

De la municipalité de la province de Québec, 103 ; demandant que les limites de la cité de Québec ne soient pas agrandies ; reçue et lue, 104.

RHÉAUME, M. J.-P. :—(*Suite.*)

Bills présentés :

Bill pour incorporer l'Union St Valier de Québec, 33.

Bill pour amender de nouveau les lois de la chasse en cette province, 59.

Bill pour prolonger l'incorportion de " La Société Amicale de Québec, " et pour amender et frauder les divers actes concernant la dite Société, 92.

5e VOLUME—SESSION 1871.

(Réélu par acclamation le 9 juin 1871.)

Prête serment et prend son siège, 2.

Fait partie des comités suivants :

Bills privés, 11 ; Privilèges et élections, 12 ; Chasse, 68 ; Saisie de salaires des officiers publics, 157.

Pétitions présentées :

De Joseph Lachance et *al.*, de la cité de Québec, 12 ; demandant un acte d'incorporation sous le nom de " La Société Bienveillante des Cordonniers de Québec, 16.

De la municipalité de la paroisse de St-Roch de Québec-Sud, 97 ; demandant que le nom de la dite municipalité soit changé en celui de " Municipalité de St-Sauveur de Québec, " et pour d'autres fins, 114.

Bill présenté :

Bill pour incorporer la Société bienveillante des Cordonniers de Québec, 41.

6e VOLUME.—SESSION 1872.

Fait partie des comités suivants :

Bills privés ; Privilèges et élections, 12 ; Chasse, 85 ; Industries, 34.

Présente le rapport du comité spécial sur le bill de *chasse*, 114.

Pétitions présentées :

De P. N. Poitevin et *al.*, de Québec, employés dans les bureaux du protonotaire de la cour supérieure et du greffier de la cour de circuit, 56, demandant une augmentation de salaire, 64.

De J. B. R. Dufresne, député protonotaire de la cour supérieure, à Québec, 108 ; demandant une augmentation de salaire, 121.

De Louis-Jules Élanger, député-greffier de la cour de circuit à Québec, 121 ; demandant une augmentation de salaire, 133.

Bill présenté :

Bill pour amender de nouveau les lois de la chasse en cette province, 50.

7e VOLUME.—SESSION 1873-74.

Par lettre du 5 février 1873, adressée à M. l'Orateur *Blanchet* et mise par celui-ci devant la Chambre le 4 décembre 1883, M. *Rhéaume* l'informe qu'il résigne son siège et cesse d'être le député de la division électorale de *Quebec-Est*, 2.

Charles-Alphonse-Pantaléon Pelletier, écr., élu à sa place, 5.

BIBLIOTHÈQUE UNIVERSITÉ DE SHERBROOKE

RHODES, L'honorable William :—Elu, le 27 décembre 1888, député du comté de MÉGANTIC.

23e VOLUME.—SESSION 1889.

Nommé, le 7 décembre 1888, *Commissaire de l'Agriculture et de la Colonisation.*

Certificat de son élection, 24 ; Prête serment et prend son siège, 15.

Fait partie des comités suivants :

Agriculture, 27 ; Comptes publics, 26 ; Pour préparer l'adresse en réponse au discours du Trône, 23.

Nommé *Président* du comité permanent d'*Agriculture*, 66 ; présente les rapports, 206, 267.

De la Compagnie d'entrepôt de Québec, (*Quebec Warehouse Company*), 17 ; demandant des amendements à son acte d'incorporation, 29.

De O. B. C. Richardson et *al.*, 125 ; demandant l'incorporation de la Cie du chemin de fer et de navigation du Lac St-François, 133.

Bills présentés :

Bill amendant l'article 1080 du Code municipal concernant certaines dispositions exceptionnelles, 46.

Bill pour réduire le capital-actions de la Compagnie d'entrepôt de Québec, (du Conseil législatif), 150.

Bill incorporant la Compagnie du chemin de fer de navigation du Lac St. François, 141.

Bill créant des concours régionaux et un ordre provincial de mérite agricol, 195.

Bill créant des concours provinciaux d'agriculture et de distinctions provinciales de mérite agricol, 120

Bill amendant la loi des manufactures de Québec, 120.

Motions :

Pour que la Chambre se forme en comité général sur certaines résolutions accompagnant le bill concernant les concours régionaux d'agriculture et les distinctions provinciales de mérite agricol, adoptées ; 146, 195.

Informe la Chambre que le Lieutenant-Gouverneur recommande certaines mesures, 195.

24e VOLUME.—1ère SESSION 1890.

Fait partie des comités suivants :

Agriculture ; Comptes publics, 72 ; Bill ayant rapport aux 12 comtés, 268, 274.

Nommé *Président* du comité permanent d'agriculture ; présente le 1er rapport de ce comité, 237.

Présente le rapport du comité spécial concernant l'augmentation de la représentation à l'Assemblée législative pour les divisions électorales d'Ottawa et de Wolfe et Richmond, 274.

RHODES, L'HONORABLE WILLIAM :—(*Suite.*)

Pétitions présentées :

De Peter Hall et *al.*, 79 ; demandant un acte d'incorporation sous le nom de *Quebec and Boston Air Line Railway Company*, 99.

De Evan John Price et *al.*, de la paroisse de St-Colomb de Sillery, 132 ; demandant que certaines dispositions contenues dans le bill pour amender la charte de la cité de Québec ne devienne pas loi, 143.

Bills présentés :

Bill portant privilége aux pères ou mères de familles ayane douze enfants vivants, 67.

Bill amendant la loi relative à la formation des sociétés de colonisation, 76.

Bill concernant la protection des ponts de colonisation et autres, 76.

Bill concernant la largeur des chemins et rues dans les cités, villes et villages, 38.

Bill constituant en corporation la Compagnie du chemin de fer *Quebec and Boston Air Line*, 132.

Bill amendant la loi concernant les concours provinciaux d'agriculture et les distinctions provinciales de mérite agricole, 292.

Motions :

Que la Chambre se forme en comité général pour considérer certaines résolutions ;—
Relatives aux pères de familles ayant douze enfants vivants, 37, 67, 76 ;—
Relatives à la formation des sociétés de colonisation, 37, 45, 76 ;—
Relatives à la protection des ponts de colonisation et autres, 37, 46.

Divers :

Informe la Chambre que le Lieutenant-Gouverneur recommande certaines mesures, 4
46.

Met devant la Chambre le document suivant :

Agriculture et colonisation :—Rapport général du Commissaire de l'—, pour l'année e
pirée le 30 juin 1889, 127. (*Document No. 2.*)

BIBLIOTHÈQUE UNIVERSITÉ DE SHERBROOKE

RICHARD, M. Jean-Baptiste-Treflé-Richard :—Elu, le 2 décembre 1881, député du comté de Montcalm.

16e VOLUME—SESSION 1882.

Fait partie des comités suivants :

Agriculture ; Industries, 17.

Pétition présentée :

De Noé Forget et *al.*, du canton de Doncaster, 46 ; demandant de l'aide pour la Cie du chemin de fer de colonisation du Nord de Montréal, 58.

Interpellation au Ministère :

Wexford & Chertsey :—Est-ce l'intention du gouvernement d'accorder cette année pour la colonisation des cantons de—, un octroi plus considérable que celui des années passées ? 50.

Motion :

Amendement pour renvoyer de nouveau à un comité général le bill pour confirmer la vente de la section Ouest du Q. M. O. & O. ; négativé, 142.

Adresse :

Rivard, M. :—Documents concernant la destitution de—comme inspecteur du revenu pour le district de Joliette, 229. Réponse, 254. (*Document No. 58.*)

17e VOLUME.—SESSION 1883.

Fait partie des comités suivants :

Agriculture, immigration et colonisation ; Industries, 41.

Pétition présentée :

De J. E. Dugas et *al.*, du canton de Chertsey, 109.

Interpellation au Ministère :

Octroi de colonisation :—Est ce l'intention d'accorder cette année, aux cantons de Wexford, de Chertsey et de Rawdon, un—plus considérable que ceux des autres années ? 112.

Adresse :

Boutu, Régis :—Documents concernant la promesse d'un octroi de certains lots de terre faite à—,de St-Donat, Montcalm, 92. Réponse, 127. (*Document No 41.*)

18e VOLUME—SESSION 1884.

Fait partis des comités suivants :

Agriculture, immigration et colonisation ; Industries, 52.

RICHARD, M. J.-B.-T. R. :—(*Suite.*)

Interpellations au Ministère :

Cies de chemins de fer :—Est-ce l'intention du gouvernement de prolonger le délai accordé aux—pour fournir la preuve de leurs ressources pour la construction respective de leurs chemins ? 134.

La Chute :—Est-ce l'intention du gouvernement d'aider à la construction d'un chemin de fer partant de—, et traversant le comté de Montcalm ? 66.

19e VOLUME—SESSION 1885.

Fait partie des comités suivants :

Ordres permanents, 30 ; Agriculture, immigration et colonisation, 35.

Pétition présentée :

De F. Dugas et *al.*, du comté de Montcalm, 164.

20e VOLUME.—SESSION 1886.

Fait partie des comités suivants :

Bills privés, 29 ; Agriculture, immigration et colonisation, 30 ; Ordres permanents, 16.

Pétition présentée :

De Joseph Cloutier et autres, 69 ; demandant l'incorporation d'une compagnie pour construire et exploiter un chemin de fer, de l'Assomption à St-Jacques de l'Achigan, 78.

Bill présenté :

Bill incorporant la Cie du chemin de fer de St-Jacques de l'Achigan, 134.

21e VOLUME.—SESSION 1887.

(Réélu le 14 octobre 1886.)

Accepte la charge d'agent des terres de la Couronne pour la division de l'Assomption 5. Nouveau bref d'élection émis : L'hon. M. *Taillon* élu, 6. Voir *Taillon*.

BIBLIOTHÈQUE UNIVERSITÉ DE SHERBROOKE

RINFRET dit MALOUIN, M. Rémi-Ferdinand :—Elu, le 17 août 1874, député de la division électorale de QUÉBEC-CENTRE.

8e VOLUME—SESSION 1874-75.

Certificat de son élection, 10 ; Prête serment et prend son siège, 13.

Fait partie des comités suivants :

Bills privés, 25 ; Statistiques hygiéniques et mortuaires, 36 ; Prêt aux incendiés de Québec, 97.

Pétitions présentées :

Des Dames directrices de la Société charitable des Dames catholiques romaines de Québec, 32 ; demandant que leur allocation annuelle soit augmentée, 38.

Des Révdes Sœurs de l'Asile du Bon Pasteur Québec, 14 ; demandant de l'aide, 18.

9e VOLUME—SESSION 1875.

(Réélu le 7 juillet 1875.)

Fait partie des comités suivants ·

Bills privés, 17 ; Agriculture, 18 ; Statistiques hygiéniques et mortuaires, 27 ; Profession médicale, 82.

10e VOLUME.—SESSION 1876.

Fait partie des comités suivants :

Bills privés, 24 ; Industries, 25 ; Profession médicale, 106.

Pétitions présentées :

De Honoré Lecomte et *al.*, de Québec, 32 ; demandant un acte d'incorporation sous le nom de "Union des menuisiers de Québec, 47.

De la Corporation de la cité de Québec, 52 ; demandant des amendements à son acte d'incorporation, 57.

De l'Asile des orphelins, Québec, en rapport avec l'Eglise d'Angleterre, 67 ; demandant que son allocation annuelle soit continuée, 74.

Bills présentés :

Bill pour incorporer la société appelée "l'Union des menuisiers de Québec, " 60.

Bill pour amender les divers actes incorporant la cité de Québec, pour changer la présente taxe sur la propriété foncière et pour prélever un nouvel emprunt, 97.

RINFRET dit MALOUIN, M. R.-F :—(*Suite.*)

Adresse :

Commissaire des Incendies :—Pour un état indiquant séparément le nombre d'enquêtes tenues par le commissaire des incendies dans la cité de Québec, dans la ville de Lévis, et dans les municipalités de la banlieue ainsi que le coût de chacune de ces enquêtes, 180.

Divers :

Remarque étant faite que M. *Rinfret* a signifié hier son intention d'abandonner le bill pour amender les divers actes incorporant la cité de Québec, la question est posée de savoir si un membre a le droit d'abandonner une mesure qui a été avancée jusqu'au point où se trouve le présent bill ; M. l'Orateur décide qu'un bill qui a été abandonné par son promoteur appartient à la Chambre et peut être repris par tout autre membre, 172.

11e VOLUME—SESSION 1877-78.

Fait partie des comités suivants :

Bills privés, 24 ; Industries, 35.

Pétitions présentées :

De Henry Fry et *al.*, de Québec, 24 ; demandant un acte d'incorporation sous le nom de " *Quebec Young Men's Christian Association*," 28.

De la Société historique et littéraire,—et de *The Women's Christian Association*, tou de Québec, 32 ; demandant que leur allocation annuelle soit continuée, 47.

De la Corporation de la cité de Québec, 61 ; demandant des amendements à son ac d'incorporation, 66.

De la Loge Stadacona No. 26 de l'Ordre Indépendant des Bons Templiers, de la cité Québec, 161,—et de *The Rine Total Abstinence Club* de Québec, 111 ; demandant la fermeture de la buvette (*Bar Room*) du Parlement, 66, 119.

Bills présentés :

Bill pour incorporer *The Quebec Young Men's Christian Association*, 52.

Bill pour amender les actes concernant l'incorporation de la cité de Québec, 77.

Motion :

Amendement (à la motion de M. *Turcotte* pour transporter le siège du gouvernement Trois-Rivières),—motion principale déclarée hors d'ordre, 143.

12e VOLUME.—SESSION 1878.

Fait partie des comités suivants :

Chemins de fer ; Bills privés, 31 ; Mines d'or de la Beauce, 35.

BIBLIOTHÈQUE UNIVERSITÉ DE SHERBROOKE

RINFRET dit MALOUIN, M. R.-F. :—*(Suite.)*

Pétitions présentées :

De A. Joseph et *al.*, directeurs et actionnaires de la Cie des mines d'or de Léry, 30 ; demandant à être entendus devant tout comité qui sera nommé concernant les mines d'or de la Beauce, 36.

De la Corporation de la cité de Québec, 32 ; demandant des amendements à l'acte d'incorporation de la dite cité, 36.

Bill présenté :

Bill pour amender les divers actes incorporant la cité de Québec, 62.

Divers :

Appelé à remplacer temporairement M. l'Orateur au fauteuil, 16, 52.

13e VOLUME.—SESSION 1879.

Fait partie des comités suivants :

Bills privés, 40 ; Mines d'or, 121 ; Profession médicale, 113.

Pétitions présentées :

e la Société ecclésiastique de St-Joseph, 33 ; demandant leur acte d'incorporation, 41.

e la Société littéraire et historique de Québec, 33 ; demandant que son allocation annuelle soit continuée, 42.

e l'Institut Canadien, Québec, 41 ; demandant que son allocation annuelle soit continuée et augmentée, 48.

e *The Women's Christian Association*, Québec, 48 ; demandant que son allocation annuelle soit continuée, 79.

J. O. Brousseau et *al.*, de Québec, 109 : demandant que le bill pour incorporer la Compagnie de l'élévateur de Québec ne devienne pas loi, 116.

la Corporation de la cité de Québec, 178 ; demandant des amendements à la loi des licences, 199.

Bills présentés :

l incorporant la Société ecclésiastique de St-Joseph, dans le diocèse de Québec, 49.

autorisant *The Scandinavian Church* à tenir des régistres de baptêmes, mariages et sépultures, 50.

Divers :

pelé à remplacer temporairement M. l'Orateur au fauteuil, 56, 165, 219, 224, 266, 283, 308, 309, 323, 351, 355.

RINFRET dit MALOUIN, M. R.-F. :—(*Suite.*)

14e VOLUME.—SESSION 1880.

Fait partie du comité suivant :

Bills privés, 20.

Pétitions présentées :

De la Corporation de la cité de Québec, 77 ; demandant des amendements à son acte d'incorporation, 84.

De la Corporation de la cité de Québec, 84 ; demandant qu'aucune modification ne soit faite à la souscription par la cité de Québec à la Compagnie du chemin de fer de Québec au Lac St-Jean, 96.

De l'Institut littéraire et historique de Québec, 139 ; demandant que son allocation annuelle soit continuée, 153

Bill présenté :

Bill pour amender les actes incorporant la cité de Québec, 110.

Interpellation :

Q. M. O. & O. :—Le gouvernement a-t-il l'intention de placer des barrières sur les rues traversées par le—dans St-Roch de Québec ? 60.

Divers :

Appelé à remplacer temporairement M. l'Orateur au fauteuil, 91, 108, 180, 209, 2[illegible] 244, 283, 299.

15e VOLUME—SESSION 1881.

Fait partie du comité suivant :

Bills privés, 17.

Pétitions présentées :

De la Corporation de la cité de Québec, 59 ; demandant des amendements à son [illegible] d'incorporation, 64.

De l'Institut Canadien de Québec, 89 ; demandant que son allocation annuelle soit [illegible] tinuée et augmentée, 102.

De John A. Purdee et *al.*,—de P. A. Kennedy et *al.*,—et de J. E. Woodley et *al.*, [illegible] de Québec, 97 ; demandant des amendements aux lois des licences, 110.

De la Corporation de la cité de Québec, 120 ; demandant que le bill pour amender actes incorporant le *Québec Central* ne devienne pas loi, 122.

De Wm. Hossack et *al.*, de Québec, 135 ; demandant des amendements aux lois cernant l'éducation, 156.

BIBLIOTHÈQUE UNIVERSITÉ DE SHERBROOKE

RINFRET dit MALOUIN, M. R.-F. :—(*Suite*)

Bill présenté :

Bill pour amender de nouveau les actes incorporant la cité de Québec, 222.

Adresse :

Q. M. O. & O. :—Etat des recettes pour transport du fret et des passagers sur le—du 1er juillet 1880 au 30 avril 1881, 34. Réponse, 50. Imprimée, 208. (*Document No. 23.*)

Divers :

Appelé à remplacer temporairement M. l'Orateur au fauteuil, 117, 119, 170, 234, 257.

16e VOLUME.—SESSION 1882.

(Réélu le 2 décembre 1881.)

Fait partie des comités suivants :

Privilèges et élections ; Industries, 17 ; Profession médicale, 50.

Bill présenté :

Bill pour amender de nouveau les actes incorporant la cité de Québec, 230.

Interpellations :

Palais de Justice, au sujet de la construction du—, à Québec, 129.

Parc à bois à Québec :—Quel est le montant payé à Mr. Beaulieu pour une partie du parc à bois du gouvernement, au Palais ? 241.

17e VOLUME—SESSION 1883.

Fait partie des comités suivants :

Chemins de fer ; Bills privés, 40 ; Industries, 41.

Pétitions présentées :

The Women's Christian Association, de Québec, 28 ; demandant que son allocation annuelle soit continuée, 35

La Corporation de la cité de Québec, 122 ; demandant des amendements à son acte d'incorporation, 126.

Bills présentés :

Pour amender et refondre les statuts concernant la corporation de la cité de Québec, 146.

Pour amender de nouveau les actes qui incorporent la cité de Québec, 247.

RINFRET dit MALOUIN, M. R.-F. :—*(Suite.)*

Interpellation au Ministère :

Police :—Est-ce l'intention du gouvernement de mettre fin à l'arrangement qu'il a avec la cité de Québec, au sujet de la—, ? 285.

Adresse :

Police :—Documents au sujet de l'entretien, à frais communs, par le gouvernement et la corporation de Québec, d'un certain nombre d'hommes c' e, 288.

18e VOLUME—SESSION 1884.

Fait partie des comités suivants :

Chemins de fer, 51 ; Industries, 52.

Pétitions présentées:

De *The Women's Christian Association*, de Québec, 32.

De la Corporation de la cité de Québec, 62 ; demandant un acte pour amender et refondre les statuts concernant la corporation de la cité de Québec et la Cour du Recorder de la dite cité, 68.

Bill présenté :

Bill pour amender et refondre les Statuts concernant la corporation de la cité de Québec et la Cour du Recorder de la dite cité, 78.

Motion :

Amendement (à la motion pour concours dans certaines résolutions concernant les subsides),—que cette Chambre désire qu'aucune réclamation pour dommages résultant de l'exploitation du chemin de fer de Québec, Montréal, Ottawa et Occidental, ne soit réglée ou payée avant un vote préalable à la Législature ou un jugement d'une cour ; négativé, 325.

Ordre de la Chambre :

Québec :—Tableau indiquant les noms et la résidence des juges de paix dans— qui se sont qualifiés, 204. Réponse, 216. *(Document No. 95.)*

19e VOLUME—SESSION 1885.

Fait partie des comités suivants :

Chemins de fer ; Industries, 35.

Pétitions présentées :

De l'Union St-Joseph de St-Jean Baptiste de Québec, 30 ; demandant un acte d'incorporation, 34.

De *The Women's Christian Association*, de Québec, 44.

De la Cie des mines d'or de De Léry, 57 ; demandant un acte d'incorporation, 61.

RINFRET dit MALOUIN, M. R.-F. :—(*Suite.*)

Bills présentés :

Bill incorporant l'Union St-Joseph de St-Jean-Baptiste de Québec, 48. Honoraire remis, 193.

Bill incorporant la Cie des mines d'or de De Léry, 67.

Interpellation au Ministère :

Palais de Justice de Québec :—Pour quelle raison l'entrepreneur ne procède-t-il pas à la construction du—? 158.

Motions :

Sous-amendement à la motion pour 3e lecture du bill relatif aux dépenses de la commission chargée de faire une enquête concernant le chemin de fer de Q. M. O. et O.; négativé, 151.

Amendement à la seconde lecture du bill amendant l'acte concernant la construction du palais de Justice de Québec, 45 Vict., ch. 26 ; négativé, 256.

Ordre de la Chambre :

Gardiens des bâtisses du Parlement :—Etat indiquant le nombre des—nommés depuis l'explosion, en octobre dernier, 160. Réponse, 255. (*Document No. 82.*)

20e VOLUME.—SESSION 1886.

Fait partie des comités suivants :

Chemins de fer ; Bills privés, 29 ; Industries, 30 ; Hygiène, 182 ; Bureau d'enregistrement Tadoussac, 347 ; Frontière Ouest, Nord et Est, 427.

Pétitions présentées :

De la Corporation de la cité de Québec, 91 ; demandant un acte l'autorisant à émettre des obligations ; reçue et lue, 103.

De R. Rinfret et *al.*, des faubourgs St-Jean-Baptiste et St-Louis, en la cité de Québec et de la Banlieue de Québec, 240 ; demandant que la paroisse de St-Jean-Baptiste de Québec soit érigée civilement ; reçue et lue, 245.

Bills présentés :

Bill pour autoriser la Corporation de Québec à émettre des débentures, 114.

Bill pour ériger la paroisse de St-Jean-Baptiste de Québec, 249 ; honoraire remis, 349.

Interpellation au Ministère :

Règlements de la quarantaine :—Le gouv. verra-t-il à faire observer strictement les—? 193.

RINFRET dit MALOUIN, M. R.-F. :—(*Suite.*)

Motions :

Amendement à la motion pour comité des subsides, (somme dépensée pour le palais de justice et la prison de Sherbrooke) ; négativé, 223.

Amendement à la motion pour comité des subsides (exhibition provinciale à Québec) ; négativé, 365.

Motion pour remise de l'honoraire payé sur le bi.. pour autoriser la corporation de Québec à émettre des débentures ; débats, ajournés, 423.

Divers :

Pour décision de M. l'Orateur sur objection soulevée par M. *Rinfret*, 400 ; Voir *Würtele, l'hon. M.* ; No. 48 de *ses décisions* ; *20e Vol. ; Session 1886.*

21e VOLUME—SESSION 1887.

(Réélu le 14 octobre 1886.)

Fait partie des comités suivants :

Comptes publics ; Industries, 38 ; Bureau d'examinateurs pour professions libérales, 141.

Pétitions présentées :

De Ephrem Dugal et *al.*, 15 ; demandant un acte d'incorporation sous le nom de " l'Union musicale de Québec, 21.

De la Corporation de la cité de Québec, 56 ; demandant des amendements à son acte d'incorporation et aux actes qui l'amendent, 72.

De Philias Gauvin et *al.*, bouchers et commerçants licenciés de la cité de Québec, 56 ; demandant que le bill pour favoriser la vente de certains produits agricoles ne devienne pas loi, 72.

De A. Pilt et *al.*, marchands, de la cité de Québec, 184,—et de Zéphirin Paquet et *al.*, marchands et commerçants de la cité de Québec ; demandant que le bill pour abolir les taxes prélevées sur les commis-voyageurs, ne devienne pas loi, 205, 226.

De Sir N. F. Belleau et *al.*, 237 ; demandant que le Bill expliquant l'acte 12 Vict. chap. 115, et amendant les actes concernant la commission des chemins à barrières de la Rive Nord, ne devienne pas loi, 245.

Bills présentés :

Bill pour incorporer l'Union Musicale de Québec, 42.

Bill pour amender de nouveau les actes qui incorporent la cité de Québec, 108.

Bill expliquant l'acte 12 Vic., ch. 115, et amendant les actes concernant la Commission des chemins à barrières de la Rive Nord, 206.

Interpellation au Ministère :

Ecole des arts, Québec : —Sur un montant suffisant pour terminer la bâtisse de l'—

RINFRET dit MALOUIN, M. R.-F. :—(*Suite.*)

Adresse :

Education :—Correspondance entre le gouvernement et les évêques de la province, depuis 1879, concernant l'—, 216. Réponse, 284. (*Document No. 106.*)

Divers :

Appelé à remplacer temporairement M. l'Orateur au fauteuil, 147.

22e VOLUME.—SESSION 1888.

Fait partie des comités suivants :

Comptes publics ; Industries, 45 ; Acte médical, 129.

Pétitions présentées :

De la Corporation de la cité de Québec, 92 ; demandant des amendements à sa charte, 107.

Du Conseil de la Chambre de Commerce de Québec, 169 ; demandant des amendements au bill amendant de nouveau les actes incorporant la cité de Québec, 187.

De Henry R. Grey et *al.*, membres de l'Association Pharmaceutique de la province de Québec, 187 ; demandant que certaines dispositions de l'acte médical de cette province ne deviennent pas loi, 204.

Bill présenté :

Bill amendant de nouveau les actes qui constituent en corporation la cité de Québec 122.

Interpellation au Ministère :

Ecole des arts :—Est-ce l'intention du gouvernement de faire voter un montant d'argent pour terminer la bâtisse de l'— ? 163

23e VOLUME.—SESSION 1889.

Fait partie des comités suivants :

Comptes publics, 26 ; Industries, 27 ; Chemins de fer, 26 ; Traverse entre Québec et Lévis, 115.

Pétition présentée :

Du Collège des médecins et chirurgiens de la province de Québec, 26 ; demandant que tout appliquant qui désire être exempté de certaines formalités de la loi pour être admis à la pratique de la profession médicale, soit tenu de fournir l'opinion du dit bureau sur les raisons qui motivent sa demande, 29.

RINFRET dit MALOUIN, M. R.-F. :—(*Suite.*)

Interpellation au Ministère :

Compagnie du chemin de fer du Pacifique :—Le gouvernement va-t-il l'obliger à continuer sa ligne jusqu'au quai Allan, quartier Champlain, Québec ? 236.

Motion :

Pour renvoyer à six mois la seconde lecture du bill pour amender et refondre les lois concernant la Cour du Recorder de la cité de Québec, 354 ; négativée, 355.

Divers :

Subsides :—Rapporte, du comité des subsides, diverses résolutions, 221, 245, 338, 357.

24e VOLUME.—1er SESSION 1890.

Fait partie des comités suivants :

Chemins de fer ; Industries ; Comptes publics, 72 ; Association pharmaceutique, 171.

Pétitions présentées :

De l'Union typographique No. 159 de Québec,—et de l'Assemblée Champlain, No. 10581 des Chevaliers du travail, Québec 39 ; demandant : 1. Un acte définissant la responsabilité des patrons ; 2. La nomination de un ou de plusieurs officiers, dans chaque district judiciaire, pour poursuivre en justice toutes personnes violant les lois, soit locales ou fédérales ; 3. Un acte assurant aux manœuvres le montant de leur salaire, et que toutes personnes donnant des contrats soient tenues de voir que la main-d'œuvre soit payée ; 4. Que le Lieutenant-Gouverneur et les maires soient seuls autorisés d'appeler les milices en temps d'émeute, 73.

De la Corporation de la cité de Québec, 91 ; demandant les amendements à sa charte et aux actes qui l'amendent, 104.

Bill présenté :

Bill amendant les lois concernant la Corporation de la cité de Québec, 126.

Interpellation au Ministère :

Hôpital de marine et des émigrés, Québec :—Demandant certains renseignements concernant l'— ? 377.

25e VOLUME.—2ème SESSION 1890.

(Réélu, par acclamation, le 10 juin 1890.)

Fait partie du comité suivant :

Industries, 27.

Pétitions présentées :

Huit pétitions de Joseph Blondeau et *al.*, tous citoyens de la cité de Québec, 116 ; demandant la passation d'une loi annulant la loi constituant légalement la Société bienveillante des débardeurs de Québec, 127.

BIBLIOTHÈQUE UNIVERSITÉ DE SHERBROOKE

RINFRET dit MALOUIN, M. R.-F. :—(*Suite.*)

Bill présenté :

Bill pour abroger l'acte incorporant la Société bienveillante des journaliers de navires de Québec, 153. Sanctionné, 343. (54 Vic., ch. 72.)

Motion :

Que l'ordre du jour pour la seconde lecture du bill pour abroger l'acte incorporant la Société bienveillante des journaliers de navires, de Québec, soit rescindé et que ce bill soit renvoyé à un comité spécial ; objection ; M. l'Orateur laisse à la Chambre l'initiative de l'action à prendre sur ce bill ; amendement de l'hon. M. *Mercier* pour renvoyer de nouveau ce bill au comité des ordres permanents, adopté, 211.

Adresse :

Journaliers de navires :—Correspondance et documents au sujet de la Société bienveillante des journaliers de navires, de Québec, ainsi que des procédures dans la cause de Sa Majesté la Reine, contre la dite société, et dans la cause Paradis *vs* la dite société, etc., 138. Réponses, 148, 175. (*Documents No. 74a et 74b.*)

RIOPEL, M. Louis-Joseph :—Elu, le 2 décembre 1881, député du comté de BONAVENTURE.

16e VOLUME.—SESSION 1882.

Fait partie des comités suivants :

Privilèges et élections ; Bills privés, 17 ; Chemins de fer, 24.

Pétitions présentées :

Du comte de Dunmore et *al.*, demandant l'incorporation de la Compagnie de chemin de fer de la "Baie des Chaleurs," 47.

Du Rév. N. Levesque et *al.*, de Port Daniel,—du Rév. J. A. P. Fortin et *al.*, de St. Godefroi,— de W. Maguire et *al.*, de N.-D. de Paspébiac,—du Rév. P. N. Thivierge et *al.*, de St-Bonaventure,—du Rév. J. N. Chrétien et *al.*, de St.-Charles de Capla,—du Rév. J. F. Audet et *al.*, des SS. Anges de Cascapédiac,—du Rév. J. Gagné et *al.*, de Ste Brigitte de Maria,—du Rév. F. A. Blouin et *al*, de St. Joseph de Carleton,—du Rév. P. Moreau et *al.*, de St. Jean l'Evangéliste,—du Rév. L. C. H. Tremblay et *al.*, de St. Alexis de Matapédiac, 46, 59,—et du Rév. Oct. Drapeau et *al.*, de Ste-Anne de Ristigouche, 104, 107 ; demandant de l'aide pour le Séminaire de St. Germain de Rimouski.

De W. McPherson et *al*,—de Jeremiah Jones et *al*,—du Rév. N. Levesque et *al*, tous du Canton de Port Daniel,—de Philip Actesan et *al*,—de Ed. Bein et *al*, tous de l'Anse au Gascon,—de L. Robitaille et *al*, de New Carlisle,—de Walter C. Ross et *al*, de Hopetown,—du Rév. Cyp. Larivée et *al*,—de LeBoutillier Brothers,—de Charles Robin et Cie, tous de Paspébiac,—de Edward Legallais et *al*—et de Andrew S. Young et *al*, tous de Shegawake, 82, 93,—du Rév. F. A. Blouin et *al*, et de N. Arseneau et *al*, tous de Carleton,—de Joseph Doherty et *al* ; et de Daniel Brown et *al*, tous d'Ecumine,—du Rév. P. N. Thivierge et *al*,—et de Z. Bourdages et al, tous de St. Bonaventure,—du Rév. J. N. Chrétien et *al* ; de David Kerr et al.,—et de N. Dion et *al*, tous de St-Charles de Caplan ; de Robert Fair et *al*, de Black Cape,—de André LeBlanc et *al.*,—et du Rév. P. Lindsay et *al*, tous de New-Richmond,—du Rév. J. Gagné et *al*,—de Maria,—du Rév. P. Moreau et *al*, de Shoolbred,—du Rév. J. F. Audet et *al*, des Saints Anges de Cascapédiac,—de J. Robinson et *al*, de Ristigouche,—de W. Smith et *al* de New-Carlisle,—et de Octave Martin et *al*, de St. Alexis de Métapédiac, 106, 115 ; demandant respectivement que le bill pour incorporer la Compagnie du chemin de fer de la Baie des Chaleurs devienne loi.

Bill présenté :

Bill pour incorporer la Cie du chemin de fer de la Baie des Chaleurs, 55.

17e VOLUME—SESSION 1883.

M. Riopel élu, (1er juin 1882) membre de la Chambre des Communes, 12.

BIBLIOTHÈQUE UNIVERSITÉ DE SHERBROOKE

ROBERT, M. Victor :—Elu, le 18 septembre 1867, député du comté de ROUVILLE.

1er VOLUME.—SESSION 1867-68.

Fait partie des comités suivants :

Lois expirantes, 7 ; Acte municipal, 34 ; Chambres des Notaires, 85.

Pétitions présentées :

Du Rév. Edouard Crevier, de Ste-Marie de Monnoir, 20 ; demandant une allocation annuelle en faveur de l'Hospice de Ste-Croix, 24.

De la Corporation du Collége de Monnoir, 34 ; demandant une allocation annuelle, 38.

De Pierre Desautels et *al.*, de St-Jean-Baptiste, 126 ; demandant que le tracé Robinson soit choisi pour y faire passer le chemin de fer Intercolonial, 130.

2e VOLUME.—SESSION 1869.

Fait partie du comité suivant :

Lois expirantes, 16.

Pétitions présentées :

Du Rév. P. L. Paré et *al.*, de l'Ange Gardien et St-Césaire, 20 ; demandant de l'aide pour un chemin, 27.

De Ambroise Lemonde et *al.*, de St-Jean-Baptiste, 20,—de F. Larose et *al.*, de St-Hilaire, 35,—de Antoine Lemonde et *al.*, de St-Jean-Baptiste, 37,—et de Félix Rainville et *al.*, de Ste-Angèle, tous du comté de Rouville 42 ; demandant des amendements à l'acte municipal, 27, 39, 42.

De Ambroise Lemonde et *al.*, de St-Jean Baptiste, 37 ; demandant qu'il ne soit fait aucun changement à l'acte concernant les voitures pour chemins d'hiver, 42.

3e VOLUME.—SESSION 1869-70.

Fait partie des comités suivants :

Lois expirantes, 13 ; Bill pour pourvoir à l'interdiction des ivrognes d'habitude, 101.

Bill présenté :

Bill (du Conseil législatif) pour protéger les manufactures de fromage et de beurre dans cette province, 99.

4e VOLUME.—SESSION 1870.

Fait partie du comité suivant :

Lois expirantes, 10.

Pétition présentée :

Du Collége commercial et industriel de St-Césaire, comté de Rouville, 55 ; demandant de l'aide, 62.

ROBERT, M. VICTOR :—(*Suite.*)

5e VOLUME—SESSION 1871.

(Réélu le 5 juillet 1871.)

Fait partie des comités suivants :

Lois expirantes, 11 ; Agriculture, 29 ; Amélioration des chemins publics, 41 ; Comité spécial élection l'Islet, 158.

Prête serment comme membre d'un comité d'élection, 162.

Pétitions présentées :

De l'Hospice de Sainte-Croix, de Sainte-Marie de Monnoir, 35 ; demandant que leur allocation annuelle soit continuée, 40.

Du Rév. Thomas Johnson et *al.*,—de François-Xavier Ménard et *al.*, tous de la paroisse de Saint-Paul d'Abbottsford, comté de Rouville, 42 ; demandant un acte d'incorporation pour construire un chemin de fer, de la Baie de Missisquoi jusqu'aux eaux du Saint-Laurent, 60.

Des Sœurs de la Présentation de Marie, du diocèse de Saint-Hyacinthe, Sainte-Marie de Monnoir, 42 ; demandant de l'aide pour le couvent de Sainte-Marie de Monnoir, 60.

De Zéphirin Brodeur et *vl.*, de l'Ange Gardien, 77 ; demandant l'abolition du Conseil législatif, 94.

Du Rév. P. L. Paré et *al.*, de l'Ange Gardien, 77 ; demandant de l'aide pour l'empierrement des chemins, 94.

6e VOLUME.—SESSION 1872.

Eait partie des comités suivants :

Lois expirantes, 12 ; Agriculture, 13 ; Code municipal, 39.

Pétitions présentées :

De l'Hospice Sainte-Croix, de St-Marie de Monnoir, 14 ; demandant de l'aide, 19.

Des Sœurs de la Présentation de Marie, du diocèse de Saint-Hyacinthe, Sainte-Marie de Monnoir, 16 ; demandant de l'aide pour le couvent de Sainte-Marie de Monnoir, 19.

De Jacques Fournier, de la paroisse de l'Ange-Gardien, 52 ; demandant la passation d'un acte l'autorisant à prélever des droits de péage sur un pont sur la rivière Yamaska, 64.

Du Rév. P. L. Paré et *al.*, de la paroisse de l'Ange-Gardien, 56 ; demandant la remise des frais du bill demandé par Jacques Fournier, 64.

Du Rév. H. Provencal et *al.*, de la paroisse de Saint-Césaire, ; demandant que le bill pour amender les divers actes concernant la Compagnie du chemin de fer de Jonction des comtés du Sud-Est devienne loi ; reçue et lue, 140.

BIBLIOTHÈQUE UNIVERSITÉ DE SHERBROOKE

ROBERT, M. VICTOR :—(*Suite.*)

Bill présenté :

Bill pour autoriser Jacques Fournier, cultivateur, de l'Ange-Gardien, district de Saint-Hyacinthe, à exiger des péages sur un pont qu'il a construit sur la rivière Yamaska, 77.

7e VOLUME.—SESSION 1873-74.

Fait partie des comités suivants :

Lois expirantes ; Agriculture, immigration et colonisation, 26 ; Code municipal, 115.

8e VOLUME—SESSION 1874-75.

Faits parties des comités suivants :

Lois expirantes ; Agriculture, immigration et colonisation, 25.

Pétition présentée :

Des Révdes sœurs de la Charité de l'Hospice de Ste-Croix, Ste-Marie de Monnoir, 14 ; demandant que leur allocation annuelle soit continuée et augmentée, 18.

Bill présenté :

Bill pour valider certaines ventes de meubles de succession, (du Conseil législatif), 139.

9e VOLUME.—SESSION 1875.

(Réélu le 7 juillet 1875.)

Fait partie des comités suivants :

Lois expirantes, 17 ; Agriculture ; Industries, 18 ; Flottage du bois de corde sur la rivière St-François, 114.

Pétitions présentées :

De Narcisse Baillargeon et *al.*, du village de Richelieu, 13,—du Rév. L. C. Blanchard et *al.*, de Ste-Angèle, 14,—et de Joseph N. Poulin et *al.*, de Ste-Marie, 19 ; demandant que le chemin de fer de M. P. et B. soit mis sur le même pied que les autres chemins de sa classe, maintenant en construction; en lui accordant un égal subside, 17, 19, 22.

Des Dames Religieuses, administratrices de l'Hospice Ste-Croix, Ste-Marie de Monnoir, 19 ; demandant que leur allocation annuelle soit augmentée, 22.

De J. B. Jourdain et *al.*, de St-Jean-Baptiste de Rouville, 35 ; demandant de l'aide pour le chemin de fer de Montréal, Portland et Boston, 42.

Du Rév. L. H. Provencal et *al.*, de St-Césaire, 52 ; demandant un acte d'incorporation sous le nom de " Collège Commercial de St-Césaire," 58.

Bill présenté :

Bill pour incorporer le Collège de St-Césaire, 97.

ROBERT, M. VICTOR :—(*Suite.*)

Adresse :

Compagnies de chemins de fer :—Etat des sommes payées aux—qui ont droit à u subside en vertu du chap 2 de la 38e Vict., ainsi que copie des demandes d'aide des compagnies ou des particuliers pour des chemins de fer et les noms de compagnies qui se sont conformées à la loi, 24.

10e VOLUME.—SESSION 1876.

Fait partie des comités suivants :

Lois expirantes ; Agriculture, 24 ; Industries, 25 ; Flottage du bois de corde sur rivière St-François, 48.

11e VOLUME.—SESSION 1877-78.

Fait partie des comités suivants :

Agriculture ; Lois expirantes, 34 ; Industries, 35.

Pétitions présentées :

Du Rév. J. A Provençal et *al.*, de St-Césaire,—du Rév. J. Bessette et *al.*, de St-P d'Abbottsford, 53,—et du Rév. L. C. Blanchard et *al.*, de Ste-Angèle de M noir, tous du comté de Rouville, 126 ; demandant respectivement de l pour faire des explorations pour constater s'il existe des mines de charbon d la paroisse de St-Paul d'Abbottsford, 56, 135.

BIBLIOTHÈQUE UNIVERSITÉ DE SHERBROOKE

ROBERTSON, M. Joseph-Gibb :—Elu, le 31 août 1867, député du comté de SHERBROOKE.

1er VOLUME.—SESSION 1867-68.

Fait partie des comités suivants :

listes des membres, 6 ; Bills privés, 7 ; Dépenses contingentes, 7 ; Acte municipal, 34 ; Mesurage et déchargement du charbon, 49 ; Notariat, 16 ; Société d'agriculture, 111 ; Tingwick, 112.

Pétitions présentées :

la municipalité du township d'Ascot,—et du Conseil de ville de la ville de Sherbrooke, 17 ; demandant des amendements à l'acte municipal de 1860, 22.

la Compagnie du chemin de fer de la Vallée de Massawippi, 17 ; demandant des amendements à son acte d'incorporation, 22.

Bills présentés :

pour amender l'acte d'incorporation de la Compagnie du chemin de fer de la Vallée de Massawappi, 27.

2e VOLUME.—SESSION 1869.

Fait partie des comités suivants :

gé de préparer l'adresse en réponse au discours du Trône, 11 ; Chargé de préparer les listes des membres devant faire partie des comités permanents, 13 ; Bills privés ; Dépenses contingentes ; Agriculture, 16 ; Chargé de préparer une adresse de bienvenue et de félicitations au Gouverneur-Général, *Sir John Young*, 19 ; Tingwick, 45.

Pétitions présentées :

J. Brydges et *al.*, de Sherbrooke, 8,—et du Conseil de ville de la ville de Sherbrooke, 20 ; demandant un acte d'incorporation pour la construction d'un chemin à lisses, 15, 26.

Conseils municipaux des comtés de Stanstead, Compton, Richmond, Wolfe, Drummond, Arthabaska et Shefford, 8 ; demandant des amendements à l'acte municipal, 15.

Société d'agriculture de la ville de Sherbrooke, 8 ; demandant l'établissement de sociétés d'agriculture dans chaque district judiciaire, 15.

municipalité du township d'Oxford,—et de Willes Whittie at *al.*, du township d'Oxford, 44 ; demandant de l'aide pour des chemins, 51.

W. Heneker et *al.*, de Sherbrooke, 64 ; demandant qu'un acte d'incorporation soit accordé à la Compagnie de chemin de fer de Sherbrooke et des townships de l'Est et pour autres fins, 68.

norable J. Sanborn et *al.*, de Sherbrooke, 79,—et de Charles Brooks et *al.*, du ownship d'Ascot, 132 ; demandant des amendements au bill concernant le notariat, 86, 141.

BIBLIOTHÈQUE UNIVERSITÉ DE SHERBROOKE

ROBERTSON, L'HONORABLE J.-G :—(*Suite.*)

Bills présentés :

Bill pour incorporer la Compagnie du chemin à lisses de Sherbrooke et des townships de l'Est, 40.

Bill pour régler le mesurage des billots de sciage, 65.

Adresses :

Employés :—Demandant un tableau de tous les officiers ou employés dans les différents départements du service civil, 22.

Motion :

Que l'honoraire payé sur le Bill pour amender les actes concernant la Corporation de la cité de Québec soit remboursé ; motion adoptée, 205.

3e VOLUME.—SESSION 1869-70.

Lettre de MM. Chauveau et Ouimet informant M. l'Orateur que le siège de *Joseph Gibb Robertson* est devenu vacant par son acceptation de la charge de *Trésorier de la Province*, 3.

(Nommé *Trésorier* le 25 octobre 1869.)

(Réélu par acclamation le 5 novembre 1869).

Certificat de son élection, 4 ; Prêtre serment et prend son siége, 7.

Fait partie des comités suivants :

Dépenses contingentes ; Impressions ; Comité conjoint des impressions ; Comptes publics ; Agriculture, immigration et colonisation, 13 ; Code municipal, 41 ; Compagnies à fonds social, 41 ; Bill pour pouvoir à l'interdiction des ivrognes d'habitude, 102

Présente le 1er rapport du comité permanent des *impressions*, 36 ; Second, 61 ; Troisième, 86 ; Quatrième, 92, Cinquième, 104.

Pétitions présentées :

Du Conseil de ville de la ville de Sherbrooke, 99 ; demandant des amendements à l'acte municipal, 101.

De M. Buzzell et autres, du township d'Oxford, 99 ; demandant de l'aide pour des chemins, 101.

Du Rév. J. H. Graham et autres, le Principal et les Syndics du Collège de St-François, Richmond, 117 ; demandant de l'aide, 117.

Bills présentés :

Bill concernant l'indemnité des membres de la Législature et le salaire de l'Orateur de l'Assemblée législative, 34.

Bill pour autoriser un prêt aux Syndics des chemins à barrières de Québec, pour la réparation du pont Dorchester, 100.

ROBERTSON, L'HONORABLE J.-G. :—(*Suite.*)

Bill concernant l'émission des licences, 100.

Bill pour amender la loi concernant les timbres sur les procédures judiciaires et les enregistrements, 122.

Bill des subsides, 114.

Motions :

Que les Comptes publics pour 1869 soient imprimés, 14. Qu'ils soient renvoyés au comité des comptes publics, 14.

Que la Chambre se forme en comité général sur une résolution concernant l'indemnité des membres et le salaire de l'Orateur de l'Assemblée législative, 27.

Que la 1ère résolution (rapportée du comité des subsides),—concernant la construction d'une Ecole normale,—soit renvoyée de nouveau à un comité général ; motion adoptée, 90.

Que la Chambre se forme en comité des voies et moyens, 102.

Met devant la Chambre les documents suivants :

Opinions légales :—Etat des opinions légales, rapports de conseil et mandats spéciaux préparés par l'auditeur, tel que requis par la clause 47, 31e Vict., chap. 9,12. (*Appendice No. 1.*)

Comptes publics :—Comptes publics pour l'année fiscale, finissant le 30 juin 1869, 14. (*Documents de la Session, No 1.*)

4e VOLUME.—SESSION 1870.

Fait partie des comités suivants :

Dépenses contingentes ; Impressions ; Comité conjoint des impressions ; Comptes publics ; Agriculture, 10 ; Manufactures, 53 ; Arbitrage des dettes et des biens de la ci-devant province du Canada, 101.

Inclut le 1er rapport du comité conjoint des *Impressions*, 43 ; Second, 97 ; Troisième, 124 ; Quatrième, 165.

Pétitions présentées :

L. Harvey et *al.*, de Sherbrooke, 11 ; demandant que la dite ville soit détachée du comté de Compton pour les fins municipales et que d'autres townships lui soient annexés pour les fins électorales et municipales, 14.

Municipalité du township d'Oxford,—et de B. Pomroy et *al.*, de Compton, 13,—de J. B. Paddon et *al.*, d'Ascot, 21,—de C. Millier et *al.*, de Sherbrooke et autres lieux, 31, —de A. G. Martin et *al.*, de Clifton, 62 ; demandant un acte pour ériger les townships de Compton, Ascot et Oxford et la ville de Sherbrooke, en une municipalité séparée et pour autres fins, 17, 26, 36, 68.

Corporation de Bishop's College, 18 ; demandant des amendements à son acte d'incorporation, 21.

ROBERTSON, L'HONORABLE J.-G. :—(*Suite.*)

De C. E. Towle et *al.*, du comté de Compton, 79 ; demandant un octroi de terre pour la Cie du chemin de fer international de St-François et Mégantic, 91.

Des officiers en charge de l'Eglise St-George, Montréal, 144 ; demandant qu'il ne soit pas permis aux épiciers de vendre au verre des boissons enivrantes, 162.

Bills présentés :

Bill pour amender l'acte d'incorporation des compagnies de cimetières de 1870, 27.

Bill pour refondre et amender la loi concernant les licences et les devoirs et obligations des personnes tenues d'en être munies, 27.

Bill pour ériger la division d'enregistrement de Sherbrooke en une municipalité de comté séparée, 52.

Bill pour constituer en corporation la Compagnie des pouvoirs d'eau de Sherbrooke, 52.

Bill des subsides, 93.

Bill (du Conseil législatif) pour amender la loi concernant les compagnies d'assurance mutuelle, 119.

Bil (du Conseil législatif) concernant *The Bishop's College*, 119.

Motions :

Que la Chambre se forme en comité pour prendre en considération les voies et moyens de prélever les subsides à accorder à Sa Majesté 93.

Que les amendements faits par le Conseil législatif au bill pour amender l'acte pour incorporer une école de grammaire à Frelishsburg soient amendés ; adoptée, 168.

Met devant la Chambre les documents suivants :

Arbitrage :—Correspondance relative à l'arbitrage entre Québec et Ontario en vertu de l'Acte de l'Amérique Britanique du Nord, 1867, 26. (*Document No. 11.*)

Cautionnements :—Etat renfermant la liste des officiers publics du gouvernement de la province de Québec qui ont souscrit des cautionnements ou obligations ou donné des garanties en vertu de l'acte 32 Vict., ch. 9, 19. (*Document No. 10.*)

Comptes publics de la province de Québec pour l'année fiscale finissant le 31 juin 1870, 9. *Impression ordonnée, 9.* (*Document No. 1.*)

Incendies dans les districts d'Outaouais et du Saguenay :—Mandats spéciaux émis depuis le 1er juillet 1870 en rapport avec les secours qui doivent être accordés aux victimes des incendies dans ces districts, 9. (*Appendi*

Opinion légales :—Etat des opinions légales, rapports de [illegible] éciaux, [illegible] (*Appendice No. 2.*)

Prison de réforme :—Etat du montant total des dépenses et des [illegible]nus de la Prison de reforme de la province pour l'année 1869 et pour les dix mois maintenant écoulés de l'année courante, avec de plus le montant probable des dépenses et revenus pour les deux mois restant de 1870 etc., etc. Renvoyé au comité des impressions, 27. (*Document No. 12.*) Rapport supplémentaire dito, 37. (*Document No. 12.*)

BIBLIOTHÈQUE UNIVERSITÉ DE SHERBROOKE

ROBERTSON, L'HONORABLE J.-G. :—(*Suite.*)

5e VOLUME.—SESSION 1871.

(Réélu par acclamation le 9 juin 1871.)

Fait partie des comités suivants :

Bills privés ; Dépenses contingentes ; Comptes publics ; Impressions, 11 ; Agriculture, 11 ; Comité conjoint des impressions, 13 ; Industries, 110 ; Saisie des salaires des officiers publics, 157.

Présente le 1er rapport du comité conjoint des *Impressions*, 115 ; le 2ème, 152.

Pétition présentée :

Du Conseil de Ville de la ville de Sherbrooke, 29 ; demandant la passation d'un acte pour donner force de loi à une souscription de $1000, pour venir en aide aux incendiés de Chicago, 36.

Bills présentés :

Bill pour permettre à la corporation de la ville de Sherbrooke de rendre valide une certaine contribution faite dans le but de venir en aide aux victimes de l'incendie de Chicago, 58.

Bill pour amender l'acte de cette province, 32 Vict., ch. 52, concernant la subvention à être accordée à certains chemins de fer de colonisation, 110.

Bill pour amender l'acte des licences de Québec, 122.

Bill des subsides, 132.

Motions :

Que la Chambre se forme en comité pour prendre en considération les subsides, 30,—les résolutions concernant la subvention à être accordée à certaines compagnies de chemins de fer, 113,—certaines résolutions concernant les poudrières et l'emmagasinage de la poudre, 124,—concernant les voies et moyens, 125,—concernant les licences, 137.

Que les mesures qui sont entre les mains des membres du gouvernement soient placées sur les ordres du jour immédiatement après les autres mesures, tous les jours, pour le reste de la session, les jours du gouvernement exceptés, 73.

Met devant la Chambre les documents suivants :

Cautionnements des employés publics :—Etat renfermant la liste des officiers publics du gouvernement de la province de Québec, qui ont donné des cautionnements ou obligations, ou garanties, entre le 3 novembre 1870 et le 14 novembre 1871, en vertu de l'acte 32 Vic., chapitre, 32, 9.

Comptes publics :—Comptes publics de la province de Québec, pour l'année fiscale finissant le 30 juin 1871 ; renvoyés au comité des impressions, 40. (*Document de la session No. 1.*)

BIBLIOTHÈQUE UNIVERSITÉ DE SHERBROOKE

ROBERTSON, L'HONORABLE J.-G :—(*Suite.*)

Estimés :—Pour l'année financière finissant le 30 juin 1873 ; Renvoyés au comité des subsides, 65. Estimés supplémentaire, 119. (*Document No. 14.*)

Fonds d'emprunt municipal :—Rapport spécifiant quelles municipalités, dans la province de Québec, ont emprunté sur le crédit du fonds consolidé d'emprunt municipal du Bas-Canada, les montants ainsi empruntés par chaque municipalité, la date de chaque emprunt, et la balance due par chaque municipalité sur les intérêts et le capital, jusqu'au 30 juin dernier, 46. (*Document No. 9.*)

Mandats spéciaux :—Etat des opinions légales, rapports de conseil et mandats spéciaux préparé par l'Auditeur, tel que requis par la clause 47, 31 Vict., chap. 9, 13.

6e VOLUME.—SESSION 1872.

Fait partie des comités suivants :

Bills privés ; Dépenses contingentes, 22 ; Impressions ; Comptes publics ; Agriculture ; Comité conjoint des impressions, 13 ; Industries, 34 ; Saisie des salaires des officiers publics, 59 ; Code municipal, 37 ; Règles de la Chambre, 157.

Présente le 1er rapport du comité conjoint des *impressions*, 42 ; 2e, 48 ; 3e, 113 ; 146 ; 5e, 180.

Pétitions présentées :

Du Conseil de ville de la ville de Sherbrooke, 9 ; demandant la passation d'un acte pour exempter des taxes, pour une période de vingt ans, la propriété de la Compagnie " *The Paton Manufacturing Company of Sherbrooke,* " 19.

De la Compagnie du chemin à lisses de Sherbrooke, des townships de l'Est et Kennebec, 39 ; demandant respectivement des amendements à son acte d'incorporation, 48.

Bills présentés :

Bill pour amender l'acte incorporant la Compagnie du chemin à lisses de Sherbrooke des cantons de l'Est et Kennébec, 57.

Bill pour confirmer certains prêts d'argent faits par le gouvernement, pour achat de grains de semence dans les comtés de Chicoutimi et Charlevoix, 105.

Bill pour amender l'acte du département du Trésor, 109.

Bill des subsides, 180.

Motions :

Que la Chambre procède à prendre en considération le discours du Trône, et que partie du discours qui a trait aux subsides soit renvoyée à un comité pour le Vendredi suivant ; adoptée, 15.

Pour comité général sur résolution,—qu'il est expédient d'exonérer tous officiers personnes concernés dans l'émission d'un mandat spécial de vingt mille trois piastres à certaines municipalités dans les comtés de Chicoutimi et Charlevoix à titre de prêt, pour achat de grains de semence, 20, 102, 105.

ROBERTSON, L'HONORABLE J.-G. :—(*Suite.*)

Pour comité général sur voies et moyens, 120, 126, 130.

Pour comité général sur résolutions concernant la vente des liqueurs spiritueuses, vineuses et fermentées, 124, 141, 143, 149.

Que le Trésorier de la province soit autorisé à payer aux employés des différents départements du Gouvernement civil, qui n'ont pas reçu d'augmentation de salaire dans les estimés votés durant la présente session de cette Chambre, sous forme de bonus, un montant égal à un mois de salaire, pris sur les diverses appropriations pour l'année courante, et entré dans les comptes publics en la matière ordinaire ; adoptée, 139.

Que M. l'Orateur, dans les trois jours de l'ouverture de la prochaine session de cette Chambre, présente un état en détail de l'augmentation des salaires accordée aux officiers et employés de cette Chambre, montrant pour chacun, le salaire actuel et l'augmentation ; adoptée, 201.

Met devant la Chambre lee documents suivants :

Cautionnements :—Etat renfermant la liste des officiers publics du gouvernement de la province de Québec, qui ont donné des cautionnements ou obligations, ou garanties entre le 15 novembre 1871 et le 14 novembre 1872, 23.

Comptes publics :—Comptes publics de la province de Québec pour l'année fiscale finissant le 30 juin 1872 ; renvoyés au comité des impressions, 16. (*Document No. 1.*) Estimés pour l'année financière finissant le 31 juin 1874 ; renvoyés au comités des subsides, 58. (*Document No. 13.*) Estimés supplémentaires, 110. (*Document No. 13.*)

Mandats spéciaux :—Etat des opinions légales, rapports de conseil et mandats spéciaux préparés par l'auditeur tel que requis par la clause 47, 31e Vict., chap. 9., 9.

Divers :

Annonce à la Chambre que le Lieutenant-Gouverneur donne son assentiment à la reconsidération de certaines resolutions des subsides, 118.

Sur motion de M. Robertson, en comité des subsides, certaines resolutions sont amendées, 119.

Informe la Chambre que le Lieutenant-Gouverneur recommande certaines resolutions concernant la vente des liqueurs spiritueuses, 141.

7e VOLUME—SESSION 1873-74.

Fait partie des comités suivants :

Bills privés : Dépenses contingentes ; Impressions : Industries, 26 ; Saisie des salaires des officiers publics, 39.

Président du comité conjoint des *Impressions*, 81 ; présente le 1er rapport, 81 ; le second, 123.

ROBERTSON, L'HONORABLE J.-G. :—(*Suite.*)

Pétitions présentées :

De l'Asile des Dames protestantes, Québec, 36 ; demandant que son allocation annuelle soit continuée et augmentée, 45.

De *The Quebec* (*Provincial*) *Temperance and Prohibitory League, 55* : demandant de l'aide pour l'Asile Belmont, 60.

De H. C. Wilson et *al.*, 74 ; demandant de l'aide pour le Lycée des Dames de Compton (*Compton Ladies' College*), 92.

Bills présentés :

Bill pour amender l'acte des licences de Québec, 35.

Bill des subsides, 114.

Motions :

Que cette partie du discours du Trône qui a rapport aux subsides soit renvoyée au comité général sur les subsides, 36.

Que la Chambre se forme en comité général sur certaines résolutions,—concernant l'acte des licences, 57. Lors du concours sur le rapport du comité sur ces résolutions, propose que la première résolution soit amendée ; adoptée, 119.

Que cette Chambre concoure dans le 1er rapport du comité conjoint des impressions ; adoptée, 91.

Met devant la Chambre les documents suivants :

Estimés :—Pour l'année financière finissant le 30 juin 1875 ; aussi, estimés des sommes requises pour rencontrer les dépenses durant l'année fiscale pour lesquelles les montants déjà votés par la 36e Vict., chap. 1, ne sont pas suffisants; renvoyés au comité des subsides, 65. (*Document No. 17.*)

Officiers publics :—Etat renfermant la liste des—du gouvernement qui ont donné des cautionnements ou obligations en garantie depuis le 15 novembre 1872 au 18 décembre 1873, 49.

Opinion légales :—Etat des opinions légales, rapports de conseil et mandats spéciaux sous l'autorité de la clause 47, 31 Vict., chap. 9, préparé par l'auditeur en conformité d'icelle, 16.

Divers :

Licences :—Remet à M. l'Orateur un message du Lieutenant-Gouverneur, transmettant à l'Assemblée législative un acte amendant l'acte des licences de Québec, 118.

8e VOLUME.—SESSION 1874-75.

Fait partie des comités suivants :

Pour préparer la liste des comités permanents 14 ; Pour préparer l'adresse en réponse au discours du Trône, 23 ; Bills privés ; Dépenses contingentes ; Impressions ; Comptes publics ; Agriculture ; Industries, 25 ; Comité conjoint des impressions, 26 ; Prêt aux incendiés de Québec, 97.

Présente le premier rapport du comité conjoint des *impressions*, 81 ; le second, 206.

BIBLIOTHÈQUE UNIVERSITÉ DE SHERBROOKE

ROBERTSON, L'HONORABLE J.-G. :—(*Suite.*)

Pétitions présentées :

De la Cie du chemin de fer de Sherbrooke, les cantons de l'Est et Kennébec, 19 ; demandant des amendements à son acte d'incorporation, 24.

De Charles King et *al.*, de Sherbrooke, 27 ; demandant un acte d'incorporation sous le nom de "La Cie du Gaz de Sherbrooke," 35.

Du Révérendissime Evêque catholique romain de Sherbrooke et *al.*, 27 ; demandant de l'aide pour un Orphelinat et un Hôpital dans cette ville, 35.

De l'honorable Mathew Cochrane et *al.*, de Compton, 49 ; demandant un acte d'incorporation sous le nom de "*The Eastern Township and Land Improvment Company*,' 55.

De Samuel J. Foss et *al.*, de Sherbrooke, 49 ; demandant un acte d'incorporation sous le nom de " La Compagnie manufacturière de Sherbrooke, " 55.

De l'honorable M. Doherty et *al.*, de Sherbrooke, 49 ; demandant de l'aide pour un hôpital dans la dite ville, 55.

Bills présentés :

Bill pour amender l'acte d'incorporation de la Cie du chemin de fer de Sherbrooke, des cantons de l'Est et Kennébec, 33.

Bill pour incorporer la Cie du gaz de Sherbrooke, 39.

Bill pour incorporer la Cie manufacturière de Sherbrooke, 39.

Bill pour incorporer la Cie des terres et d'amélioration des cantons de l'Est, 62.

Bill pour accorder un nouvel aide à certaines compagnies de chemins de fer et pour d'autres fins, 184.

Bill pour amender de nouveau l'acte des licences de Québec, 34 Vict., ch. 2, et les actes qui l'amendent, 188.

Bill des subsides, 228.

Motions :

Qu'à l'avenir cette Chambre nommera les comités des subsides et des voies et moyens au commencement de chaque session, aussitôt que l'adresse en réponse au discours du Trône aura été adoptée ; adoptée, 31.

Que la Chambre se forme en comité général pour considérer certaines résolutions,—concernant la base d'un contrat avec les Sœurs de l'Asile de la Providence, 68 ; —concernant l'octroi d'une aide additionnelle à certaines compagnies de chemins de fer, 133 ;—concernant les licences, 187 ;—concernant les voies et moyens, 200 ;—au sujet d'un prêt de $50,000 à l'Asile de Beauport, 209 ;—au sujet des dépenses du comité special sur l'affaire des Tanneries, 237.

Divers :

Informe la chambre que le Lieutenant-Gouverneur recommande certaines mesures, 133, 209, 237.

ROBERTSON, L'HONORABLE J.-G. :—(*Suite.*)

Met devant la Chambre les documents suivants :

Asiles des aliénés :—Rapport pour 1873-74 des médecins directeurs-propriétaires de l'— de Québec, 90. Imprimée, 206. (*Document No. 26.*)

Bons provinciaux :—Montant des—qui ont été vendus, d'après une annonce qui a paru dans le *Times* de Londres, du 4 juillet 1874, montant retiré de la vente de ces bons, etc., 44. Imprimée, 44. (*Document No. 11.*)

Cies de chemins de fer :—Copie de tous rapports faits par des—; sommes payées à ces compagnies, etc., 119. (*Document No. 31.*)

Comptes publics :—De la province de Québec, pour l'année fiscale finissant le 30 juin 1874, 14. Imprimés, 14. (*Document No. 1.*)

Estimés pour l'année courante et pour l'année finissant le 30 juin 1876, 117. Estimés supplémentaires, 198. (*Document No. 19.*)

Licences :—Correspondance entre le gouv. et les commissaires des—à, Montréal, pendant les derniers six mois, 90. (*Document No. 25.*)

Mathieu, Michel :—Etat détaillé des montants déposés, avec numéros et titres des causes, noms des parties, etc., par—shérif du district de Richelieu, 97. (*Document No. 28.*)

Officiers publics :—Liste des—du gouvernement qui ont donné des cautionnements ou garanties, depuis le 18 décembre 1873 jusqu'au 12 décembre 1874, 28. Imprimé, 29.

Opinions légales :—Etat des opinions légales, rapports de conseil et mandats spéciaux préparé par l'auditeur de la province, 14. Imprimé, 15.

Taché, chemin :—Etat indiquant le nom et la résidence de ceux qui ont acheté des lots de terre sur le—depuis la date de son ouverture jusqu'au 5 août 1873, 33. (*Document No. 10.*)

9e VOLUME.—SESSION 1875.

(Réélu par acclamation le 30 juin 1875.)

Fait partie des comités suivants :

Pour préparer les listes des comités permanents, 7 ; Pour préparer l'adresse en réponse au discours du Trône, 11 ; Bills privés ; Dépenses contingentes, 17 ; Impressions ; Comptes publics ; Industries, 18 ; Code municipal, 85.

Présente le 1er rapport du comité conjoint des *impressions*, 65.

Pétitions présentées :

Du Révérendissime Evêque catholique romain et *al.*, de Sherbrooke, 5 ; demandant de l'aide pour un hôpital dans la dite ville, 13.

Du Conseil de ville de la ville de Sherbrooke, 5 ; demandant à être incorporé, 13.

De la Cie manufacturière Paton, de Sherbrooke, 62 ; demandant des amendements à son acte d'incorporation ; reçue et lue, 62.

BIBLIOTHÈQUE UNIVERSITÉ DE SHERBROOKE

ROBERTSON, L'HONORABLE J.-G. :—(*Suite.*)

Bills présentés :

Bill pour incorporer la ville de Sherbrooke, 24.

Bill pour amender de nouveau l'acte des licences de Québec, 54.

Bill pour autoriser la Cie manufacturière Paton de Sherbrooke à émettre du stock préférentiel, 66.

Bill pour amender la loi concernant les octrois en argent à certains chemins de fer, 150.

Bill des subsides, 153.

Bill pour autoriser l'émission de bons provinciaux pour payer les subsides accordés aux compagnies de chemins de fer, 154.

Motions :

Pour que la Chambre se forme en comité général pour considérer certaines résolutions ; concernant l'achat de provisions pour les habitants des Isles de la Magdeleine, 44,—les licences, 48,—les licences, 69, 97,—la construction du chemin de fer Q. M. O. & O., 95,—les chemins de fer, 149,—les voies et moyens de prélever les subsides accordés à Sa Majesté,—le prêt de $60,000 aux Sœurs de la Providence, Montréal, 157,—l'achat d'un terrain à Montréal pour la construction de l'Ecole Normale Jacques-Cartier et la vente de la propriété du gouvernement située sur la rue Notre-Dame, Montréal, 159.

Met devant la Chambre les documents suivants :

Comptes publics :—Etat des—de la province de Québec pour l'année fiscale expirée le 30 juin 1875, 15. Imprimée, 15. (*Document No. 1.*)

Cautionnements :—Etat des—donnés par des officiers publics du gouvernement, du 12 décembre 1874 au 11 novembre 1875, 15.

Estimés supplémentaires pour l'année courante et pour l'année fiscale finissant le 30 juin 1877 ; renvoyés au comité des subsides, 67. (*Document No. 21.*)

Estimés supplémentaires pour l'année fiscale finissant le 30 juin 1867, 137. (*Document No. 21.*)

Recettes et dépenses de la province :—Etat des—, depuis le 1er juillet jusqu'au 15 novembre 1875, 73. Imprimée, 76.

Divers :

Informe la Chambre que le Lieutenant-Gouverneur recommande certaines mesures, 44, 48, 69, 95, 97, 149, 157, 159.

10e VOLUME—SESSION 1876.

Fait partie des comités suivants :

Bills privés ; Comptes publics, 24 ; Industries ; Impressions, 25 ; Taxation municipale, 153.

ROBERTSON, L'HONORABLE J.-G. :—(*Suite.*)

Pétitions présentées :

De la Cie du chemin de fer " Québec Central, " 19 ; demandant des amendements à son acte d'incorporation, 23.

Du Rev. J. F. Stevenson et autres, Montréal, 21 ; demandant un acte d'incorporation sous le nom de " *The Emmanuel Congregational Church*," 25.

Du Rév. P. Brassard et autres, de Winslow, 23 ; demandant de l'aide pour le Québec Central, 27.

Du Révérendissime Evêque catholique romain de Sherbrooke et autres, 51 ; demandant de l'aide pour leur hôpital, 58.

De la Faculté de médecine de l'Université McGill, 62 ; demandant que son allocation annuelle soit continuée, 71.

De la Cie de viande et de produits canadiens de Sherbrooke, 94 ; demandant des amendements à son acte d'incorporation, 97.

Bills présentés :

Bill pour amender l'acte d'incorporation de la Cie le " Québec Central, " 30.

Bill pour incorporer l'Eglise Emmanuel (Congrégationnelle), Montréal, 38.

Bill pour autoriser la Cie de viandes et de produits canadiens à émettre des bons privilégiés, 104.

11e VOLUME—SESSION 1877-78.

Fait partie des comités suivants :

Bills privés, 24 ; Comptes publics, 34 ; Industries, 35 ; Taxation municipale, 142 ; Acte des chemins de fer de Québec, 197.

Pétitions présentées :

Des bureaux des commissaires des écoles catholiques et protestantes de la cité de Sherbrooke, 21 ; demandant des amendements à l'acte de la dernière session amendant la loi concernant l'instruction publique en ce qu'elle concerne la cité de Sherbrooke, 28.

De Robert G. Leckie et *al.*, 28 ; demandant un acte d'incorporation sous le nom de " *The Orford Nickel and Copper Company* ", 33.

De E. Clark et autres, du district de St-François, 57 ; demandant un acte d'incorporation sous le nom de " Compagnie de nickel et de phosphate de Sherbrooke," 62.

Des Syndics de l'Eglise Américaine presbytérienne de Montréal, 57 ; demandant des amendements à son acte d'incorporation, 63.

De la municipalité du canton d'Orford, 57 ; demandant des amendements à l'article 1088 du Code municipal, 63.

Du maire, des échevins et citoyens de la cité de Sherbrooke 62 ; demandant que les dispositions du bill pour prohiber la construction de bâtisses en bois dans les cités et les villes, ne soient pas appliquées à la cité de Sherbrooke et pour autre fins, 70.

BIBLIOTHÈQUE UNIVERSITÉ DE SHERBROOKE

ROBERTSON, L'HONORABLE J.-G. :—(*Suite.*)

De la Société d'agriculture de la cité de Sherbrooke, 76 ; demandant des amendements à l'acte concernant l'agriculture, 104.

Du Club pour la protection de la pêche et de la chasse de la province de Québec, 170 ; demandant que certaines parties du bill pour amender la loi de la chasse ne deviennent pas loi, et pour d'autres fins, 173.

Bills présentés :

Bill pour amender la loi concernant l'instruction publique par rapport à la cité de Sherbrooke, 25.

Bill pour autoriser les ministres de l'Eglise appelée *The Reformed Episcopal Church of Canada*, dans la province de Québec, à célébrer des mariages et à tenir des registres des baptêmes, mariages et sépultures, 48.

Bill pour amender l'acte 32 Vict., chap. 89 intitulé : " Acte pour incorporer l'Institution protestante pour les sourds-muets et les aveugles, " 48.

Bill pour autoriser *The Adams Tobacco Co.*, à faire un emprunt, 48.

Bill pour incorporer " *The Orford Nickel et Copper Company,* " 58.

Bill pour incorporer la Cie des mines de nickel et de phosphate de Sherbrooke, 67.

Bill pour amender l'acte incorporant les syndics de l'Eglise américaine presbytérienne de Montréal, 67.

Divers :

Appelé à remplacer temporairement M. l'Orateur au fauteuil, 65, 183, 196.

12e VOLUME—SESSION 1878.

(Réélu par acclamation, le 24 avril 1878.)

Fait partie des comités suivants :

Chemins de fer ; Bills privés ; Comptes publics, 31.

13e VOLUME.—SESSION 1879.

Fait partie des comités suivants :

Chemins de fer ; Bills privés ; Comptes publics, 40 ; Bill concernant la ligne de division entre les comtés de Compton et de Beauce, 247.

Présente le rapport du comité spécial sur le bill concernant la ligne de division entre les comtés de Compton et de Beauce, 247.

Pétitions présentées :

D. H. A. Elkins et *al.*, de Sherbrooke, 16 ; demandant des amendements à la loi des licences, 20.

De la Corporation de la cité de Sherbrooke,—de la municipalité de canton d'Ascot,—et de la municipalité du Village de Lennoxville, 138 ; demandant une aide additionnelle pour la Cie du chemin de fer International, 153.

ROBERTSON, L'HONORABLE J.-G. :—(*Suite.*)

Du Conseil de ville de la ville de Sherbrooke, 12 ; demandant des amendements à son acte d'incorporation, 16.

Du Révérendissisme Evêque anglican de Québec et *al.*, 12 ; demandant un acte incorporant *The Bishop's College School Association*, 16.

Du Révérendissime Evêque catholique romain de Sherbrooke, 12 ; demandant un acte d'incorporation sous le nom de Séminaire de St-Charles Borromée de Sherbrooke, 16.

Bills présentées :

Bill pour incorporer le Collège de St-Charles Borromée de Sherbrooke, 43.

Bill pour incorporer *The Bishop's College School Association*, 43.

Bill pour amender l'acte d'incorporation de la cité de Sherbrooke, 43.

Divers :

Ayant accepté, le 30 octobre 1879, la charge de *Trésorier de la Province*, son siège est déclaré vacant ; mandat émis pour une nouvelle élection, 363.

14e VOLUME.—SESSION 1880.

Réélu le 20 novembre 1879 ; Certificat de son élection, 3.

Fait partie des comités suivants :

Pour préparer l'adresse en réponse au discours du Trône, 14 ; Chemins de fer ; Bills privés ; Comptes publics ; Agriculture ; Industries, 20 ; Règles de la Chambre, 30 ; Employés de la Chambre et du Conseil, 253.

Présente le 1er rapport du comité permanent des *Comptes publics*, 78.

Présente le 1er rapport du comité spécial sur le bill concernant les employés permanents de la Chambre et du Conseil, 300.

Nommé Commissaire de l'Economie interne de la Chambre en remplacement de l'hon. M. *Lynch*, 12.

Pétitions présentées :

Du Lieut-Col. Charles King et *al.*. de Sherbrooke, 9 ; demandant l'incorporation de *The International Mining Company*, 22.

De Ths. S. Morey et *al.*, de Sherbrooke, 17 ; demandant l'incorporation de *The Sherbrooke Water & Gaz Company*, 30.

De Charles C. Colby et *al.*, 55 ; demandant l'incorporation de *The Huronian Mining Smelting Company*, 77.

De Charles C. Colby et *al.*, 55 ; demandant l'incorporation de *The Orford Chem... Company*, 77.

De R. W. Heneker et *al.*, demandant que le bill pour abroger les actes pour faciliter la reprise des terres abandonnées ne devienne pas loi, 109.

BIBLIOTHÈQUE UNIVERSITÉ DE SHERBROOKE

ROBERTSON, L'HONORABLE J.-G. :—(*Suite.*)

Bills présentés :

Bill pour incorporer la Cie de gaz et d'eau de Sherbrooke, 48.

Bill pour incorporer la Cie minière internationale, 48.

Bill pour amender de nouveau les actes concernant les dépôts judiciaires et autres, 48.

Bill pour incorporer *The Orford Chemical Company*, 93.

Bill pour incorporer *The Huronian Mining et Smelting Company*, 93.

Bill pour autoriser l'émission des débentures provinciales pour le paiement des subsides des chemins de fer et pour compléter le chemin de fer de Q. M. O. & O., 121.

Bill pour amender de nouveau l'acte des licences de Québec, 1878, 200.

Bill concernant le fonds consolidé d'emprunt municipal du Bas-Canada, 211.

Bill concernant les employés permanents du Conseil législatif et de l'Assemblée législative de cette province, 220.

Bill des subsides, 232.

Motions :

Pour que la Chambre se forme en comité général sur divers sujets savoir : Subsides à accorder à sa Majesté, 39,—sur voies et moyens, 39, 227,—sur émission de débentures provinciales pour payer subsides aux chemins de fer, 108,—sur subsides pour indemnité aux membres, 121,—sur résolutions concernant les licences, 194, —sur fonds d'emprunt municipal, 209,—sur résolution concernant les employés permanents de la Chambre et du Conseil, 219.

Que le Trésorier soit autorisé à dépenser une somme n'excédant pas $100,000 en attendant que le bill des subsides soit voté ; adoptée, 227.

Met devant la Chambre les documents suivants :

Économie interne de la Chambre :—Rapport de la Commission de l'—, 17. (*Appendice No. 2*, page 329.)

Estimés pour l'année courante et estimés supplémentaires pour l'année fiscale finissant le 30 juin 1881, 98, 222. (*Document No. 1.*)

Ordres en Conseil et mandats spéciaux :—Rapport de l'auditeur, 18. Imprimé, 18.

Recettes et dépenses de la province du 1er juillet 1879 au 31 mai 1880, 88. (*Appendice No. 4.*)

Divers

Informe la Chambre que le Lieutenant-Gouverneur recommande certaines mesures, 121, 294.

15e VOLUME.—SESSION 1881.

Fait partie des comités suivants :

Pour préparer l'adresse en réponse au discours du Trône, 13 ; Chemins de fer ; Bills privés, 17 ; Agriculture ; Comptes publics ; Industries, 18 ; Pour examiner les Journaux du Conseil législatif, 296.

Nommé Commissaire de l'économie interne de la Chambre, 37.

ROBERTSON, L'HONORABLE J. G. :—(*Suite.*)

Pétitions présentées :

Du Rév. Arch. Duff et *al.*, de Sherbrooke, 71 ; demandant des amendements à la loi de licences, 90.

De *The Orford Nickel and Copper Company*, 78 ; demandant des amendements à son acte d'incorporation, 81.

De H. D. Lawrence et *al.*, de Sherbrooke, 102 ; demandant de l'aide pour *The Eastern Townships Poultry and Pet Stock Association*, 110.

De Wm. McCurdy et *al.*, d'Ascot, 108 ; demandant des amendements aux lois concernant l'éducation, 121.

Bills présentés :

Bill amendant l'acte incorporant *The Orford Nickle and Copper mining Company*, 9

Bill des subsides, 283.

Motion :

Pour que la Chambre se forme en comité général sur certaines résolutions concernant le fonds de retraite des employés publics, 291, 296.

Adresse :

Incendie de Québec :—Demandant au Lieutenant-Gouverneur d'autoriser le paiement de $10,000 pour venir en aide aux victimes de l'incendie qui a eu lieu à Québec le 8 juin 1881, 184.

Divers :

Informe la Chambre que le Lieutenant-Gouverneur recommande certaines mesures, 2

Met devant la chambre les documents suivants :

Cautionnements :—Liste des officiers publics qui ont donné des—depuis le 1er j 1880 au 30 avril 1881, 22. Imprimé, 23.

Comptes publics :—Etat des—de la province pour l'année fiscale finissant le 30 j 1880, 22. (*Document No. 3.*) Imprimé, 22.

Estimés pour l'année courante et l'année finissant le 30 juin 1882 ; renvoyés au co des subsides, 127. (*Document No. 1.*) Estimés supplémentaires ; renvoyés à comité, 202, 234.

16e VOLUME.—SESSION 1882.

(Réélu par acclamation le 25 novembre 1881.)

Fait partie des comités suivants :

Chemins de fer ; Bills privés ; Comptes publics, 17 ; Profession médicale, 50 ; Co gnies d'assurance de la province, 127 ; Conférences avec le Conseil, 245. Bill ayant rapport aux douze comtés, 254.

Présente le 4e rapport du comité permanent des *bills privés*, 93 ; le 5e, 98 ; le 7e, le 23e, 192.

BIBLIOTHÈQUE UNIVERSITÉ DE SHERBROOKE

ROBERTSON, L'HONORABLE J.-G. :—(*Suite.*)

Pétitions présentées :

De G. F. Bowen et *al.*, demandant un acte d'incorporation sous le nom de "*The Sherbrooke Mining and Smelting Company,*" avec pouvoir d'acquérir et exploiter la propriété minière et faire des opérations de fonte en la Province de Québec avec bureau principal à Sherbrooke, P. Q., 15.

De E. C. Bowen et *al.*, 6 ; demandant la passation d'un acte afin d'incorporer une compagnie dans le but d'acquérir et exploiter les carrières de pierre, d'ardoise, de chaux, de marbre ou de phosphate, dans les limites de cette province, sous le nom de "*The Canada Lime and Phosphate Company*", 15.

De la Compagnie d'Assurance Mutuelle contre le feu, des comtés de Stanstead et de Sherbrooke, 6 ; demandant un acte spécial d'incorporation, et pour avoir le pouvoir de continuer à transiger des affaires dans toute cette partie de la province de Québec et de la rive sud du St-Laurent, 16.

De Charles Lionais et *al.*, 93 ; demandant l'incorporation de la Cie pour l'extraction et le traitement des métaux de Sherbrooke, 104.

Des commissaires d'écoles du canton de Cleveland, 145 ; demandant que certaines clauses du bill pour incorporer la ville de Richmond ne deviennent pas loi, 157

Bills présentés :

Bill pour incorporer la Compagnie de chaux et phosphate du Canada, 42.

Bill pour incorporer la Cie pour l'extraction et le traitement des métaux à Sherbrooke, 43.

Bill concernant la Cie d'Assurance mutuelle contre le feu des comtés de Stanstead et Sherbrooke et pour autres fins, 43.

Bill pour incorporer la Cie de Sherbrooke pour l'extraction et le traitement des minerais de fer, 108.

Bill pour incorporer *The Sherbrooke Turf Club*, 131.

17e VOLUME.—SESSION 1883.

Fait partie des comités suivants :

Mines de fer ; Bills privés, 40 ; Comptes publics, 41.

Pétitions présentées :

De la Cie de nickel et de cuivre d'Orford ; demandant des amendements à son acte d'incorporation ; reçue et lue, 84.

De Willis Russell et *al.* ; demandant l'incorporation de *The Russell Chateau St-Louis Hôtel Company*, 84.

De George Frederic Bowen et John Short, du district de St-François ; demandant des amendements au Code du Notariat, 210.

ROBERTSON, L'HONORABLE J.-G. :—(*Suite.*)

Bills présentés :

Bill pour changer le nom de *The Orford Nickel & Copper Company, 91.*

Bill pour incorporer la Cie appelée *Russell Chateau St-Louis Hotel Co.*, 91.

Bill pour incorporer la Cie du chemin de fer de Massawippi et Jonction de Magog, 101

18e VOLUME.—SESSION 1884.

Accepte, le 23 janvier 1884, la charge de *Trésorier de la province* ; nouveau bref d'élection émis, 10.

(Réélu par acclamation le 9 février 1884.)

Certificat de son élection, 11 ; Prête serment et prend son siège, 12.

Nommé membre de la Commission d'économie interne de la Chambre, 16.

Fait partie des comités suivants :

Pour préparer l'adresse en réponse au discours du Trône, 37 ; Chemins de fer ; Bills privés ; Comptes publics, 51.

Présente le 1er rapport du comité permanent des *comptes publics*, 84.

Pétitions présentées :

De la Corporation de la cité de Sherbrooke, 22 ; demandant des amendements à l'acte d'incorporation de la dite cité, 32.

De R. D. Morkill et Fils et autres, de la cité de Sherbrooke, 22 ; demandant certains amendements à la charte de la dite cité, 32.

De Frederick T. Ansell, de la cité de Sherbrooke, 22 ; demandant un acte autorisant l'Association Pharmaceutique de la Province de Québec à l'admettre à l'exercice de la profession de chimiste et droguiste dans la Province, 32.

De L. H. Guay et autres, de la cité de Sherbrooke, 31 ; demandant un acte d'incorporation sous le nom de " Socoiété Union St-Joseph des Artisans de Sherbrooke, 46. "

De *The Paton Manufacturing Company*, de la cité de Sherbrooke, 40 ; demandant l'abrogration de l'acte 39e Victoria, chap. 67, 50.

De la Compagnie de l'Hôtel Chateau St-Louis, 46 ; demandant un amendement à sa charte afin de réduire son capital, 51.

Bills présentés :

Bill amendant l'acte 39 Vict., chap. 50, incorporant la cité de Sherbrooke, tel que déjà amendé par l'acte 40 Vict., chap. 27, et l'acte 42-43 Vict., chap. 60, 59.

Bill pour incorporer la Société " Union St-Joseph des Artisans, de Sherbrooke, 59

Bill abolissant les actions préférentielles du fonds social de la " Compagnie manufacturière Paton " émises en vertu de l'autorité de l'acte de cette Province 47 Vict., chap. 67, révoquant le dit acte, 59.

BIBLIOTHÈQUE UNIVERSITÉ DE SHERBROOKE

ROBERTSON, L'HONORABLE J.-G. :—(*Suite.*)

Bill amendant l'acte 36 Vict., chap. 74, qui crée la Compagnie de l'Hôtel du Château Saint-Louis, 59.

Bill autorisant l'Association Pharmaceutique de la Province de Québec, à admettre Frederick T. Ansell, à l'exercice de la profession de chimiste et de droguiste, dans la Province de Québec, après examen, 59.

Bill concernant les subsides aux chemins de fer et certaine garantie d'intérêt par la Province, 332.

Bill concernant les subsides aux compagnies de chemins de fer et certaines garanties d'intérêts, par la Province de Québec, 341.

Bill concernant la subvention accordée à la Compagnie pour la fabrication du sucre de betteraves, de la province de Québec, et l'encouragement de la fabrication du sucre de betteraves en cette province, 365.

Bill des subsides, 374.

Motions :

Pour que la Chambre se forme en comité général sur résolutions :—

Concernant les subsides à certaines compagnies de chemins de fer, 338.

Concernant la subvention accordée à la Compagnie pour la fabrication du sucre de betteraves, de la province de Québec, 363.

Concernant le montant à payer pour les dépenses des deux comités chargés de s'enquérir des faits contenus et allégués dans les déclarations de l'honorable membre pour St-Hyacinthe et de l'honorable membre pour Chambly, 370.

Pour prendre en considération les subsides, 39, 149, 163, 202, &c.

Pour prendre en considération les voies et moyens, 39 ; 136 : 137 ; 362 ; 374.

Drill shed :—Que la condition concernant la contribution, par le gouvernement de la Puissance, de la somme de soixante mille piastres pour la construction d'un manège (*Drill Shed*), à Québec, pour servir en même temps aux expositions provinciales et autres, décrétée par l'article 195 de la cédule B, de l'acte 46 Vict., chap. 1, soit abrogée et qu'en conséquence, le Trésorier de la Province soit autorisé à payer, durant la présente année financière, pour les fins exprimées dans le dit article 195, la somme de quinze mille piastres, sans condition quant à la dite contribution du gouvernement de la Puissance, le tout, autrement, en conformité du dit article ; adoptée, 175.

Adresses au Lieutenant-Gouverneur :

Dépenses contingentes :—Demandant à Son Honneur de vouloir bien émettre son mandat pour la somme de $18,000 pour faire face aux dépenses contingentes de la Chambre, 64.

Demandant à Son Honneur de vouloir bien émettre son mandat pour la somme de $5,000 pour faire face aux dépenses contingentes du Conseil Législatif, 69.

ROBERTSON, L'HONORABLE J. G. :—(*Suite.*)

Met devant la chambre les documents suivants :

Assemblée Législative :—Recettes et dépenses de l'—, du 1er juillet 1882 au 30 juin 1883, 16.

Assurances :—Premier rapport de l'Inspecteur des—, pour 1883, 58. (*Document No. 11.*)

Cautionnements :—Etat des—donnés par les officiers publics, du 19 janvier 1883 a : 26 mars 1884, 18. (*Imprimé* 19.)

Comptes publics :—Etat des comptes publics pour l'année expirée le 30 juin 1883, 45. (*Document No. 3.*)

Estimés :—Estimés pour l'année courante (supplémentaires) et estimés pour l'année financière finissant le 30 juin 1885 ; renvoyés au comité des subsides, 149. (Voir *Subsides* (*Document No. 1.*) Autres estimés supplémentaires pour 1884, et estimés supplémentaires 1885 ; renvoyés au comité des subsides, 343.

Fonds d'amortissement :—Un état faisant voir, depuis 1874, le montant mis de côté pour le fonds d'amortissement, 126. Réponse, 207. (*Document No. 92.*)

Fonds d'emprunt municipal :—Etat des sommes reçues en paiement des montants dus au—, 205. Réponses, 268, 301. (*Document No. 102.*)

Québec, Montréal, Ottawa et Occidental :—Etat du payement de la somme de $90,621.00 portée à la page 11 des Comptes publics, 1882-83, 66. Réponse, 79. (*Document No. 34.*)

Q. M. O. & O. :—Compte détaillé de l'*item* dépenses de construction du chemin de fer de—, page 11 et 109 des Comptes publics, etc. ; (Ordre du 8 Fév. 1883)—*Imprimé*, 123. (*Document No. 27.*)

Q. M. O. & O. :—Etat des sommes payées pour le chemin de—depuis le 1er juillet 188 jusqu'au 1er août 1883, 76. Reponse, 129. (*Document No. 34.*)

Q. M. O. & O. :—Etat général de la caisse d'administration du chemin de fer de— 28 février au 31 décembre 1880, 153. (*Appendice No.* 1. *Page* 387.)

Recettes et dépenses :—de la Province, provenant de toutes sources du 1er juillet au 31 mars 1884, 56. *Imprimé*, 56. (*Document No. 31.*)

Recettes et dépenses :—du 30 juin 1867 au 30 juin 1883, 125. Réponse, 180. *Imprimé, 181.* (*Document No. 84.*)

Recettes et dépenses de l'Assemblée législative, du 1er juillet 1882 au 30 juin 1883,

Recettes et paiements de la Province :—Etat détaillé de certains *items* qui se trouvent dans l'état des—, du 1er juillet 1883 au 31 mars 1884, 101. Réponse 126. (*Document No. 62.*)

Divers :

Informe la Chambre que le Lieutenant-Gouverneur recommande certaines mesures, 350, 370, 372.

ROBERTSON L'HONORABLE J.-G. :—(*Suite.*)

19e VOLUME.—SESSION 1885.

Fait partie des comités suivants :

Chemins de fer ; Comptes publics, 35.

Pétitions présentées :

De l'Hon. John-Henry Pope et *al.*, 49 ; demandant un acte d'incorporation sous le nom de l'Association agricole des Cantons de l'Est, " 58.

De la Corporation de la cité de Sherbrooke ; demandant nn acte amendant les statuts relatifs à l'incorporation de la dite cité ; reçue et lue, 95.

Bills présentés

Bill incorporant l'Association agricole des cantons de l'Est, 66.

Bill amendant les actes relatifs à l'incorporation de la cité de Sherbrooke, 101.

Bill pour amender l'acte pour établir un fonds de retraite et de secours en faveur des fonctionnaires de l'enseignement primaire, 232.

Bill concernant la construction du palais de justice de Québec, 48 Vic., ch. 26, 256.

Bill des subsides, 294.

Motions :

Sur que la Chambre se forme en comité général :—

En comité des voies et moyens, 14, 293.

Sur résolutions concernant un prêt en faveur de l'Hopital protestant des aliénés, 226.

Sur résolutions concernant la construction du palais de justice de Québec, 255.

Sur résolutions concernant l'indemnité des commissaires des enquêtes nommés en vertu de l'acte 47 Vic., ch. 3, 290.

Sur résolutions des subsides, 67, 78, 83, 88, 105, 117, 168, 185, 207, 211, 250, etc.

Divers :

Que la chambre que le Lieutenant-Gouverneur recommande certaines mesures, 226, 255, 290.

Mis devant la chambre les documents suivants :

Etat :—Liste des municipalités tenues au paiement de l'entretien des—, en 1883-84, 174. Réponse, 209. (*Document No. 78.*)

Impression des comptes :—Etat faisant connaître s'il y a un système régulier et effectif d'—dans les départements publics, 173. Réponse, 174. *Impression ordonnée*, 178. (*Document No. 58.*)

Paiements:—Etat des—donnés par les officiers publics, du 27 mars 1884 au 14 mars 1885, 41.

ROBERTSON, L'HONORABLE J.-G. :—(*Suite.*)

Charlebois, A. :—Copie des mandats autorisant les payements de certaines sommes à— pour ameublement, 58. Réponse, 194. (*Document No. 69.*)

Comptes publics :—Etat des comptes publics pour l'année expirée le 30 juin 1884, 48. (*Document No. 3.*)

Estimés :—Estimés pour l'année courante (supplémentaires) et estimés pour l'année financière finissant le 30 juin 1886; renvoyés au comité des subsides, 67. (Voir *Subsides.*) (*Document No. 1.*) Autres estimés supplémentaires pour 1885, et estimés supplémentaires pour 1886 ; renvoyés au comité des subsides, 270.

Fonds de pension :—Liste des officiers publics qui ont contribué au—; montant payé, arrérages, etc, etc., 82. Réponse, 183. (*Document No. 61.*)

Fonds d'emprunt municipal :—Motion pour un état de toutes les sommes reçues de municipalités endettées au—, salaire du Commissaire, etc, ; débats ajournés, 93. Débats repris ; Motion adoptée, 103. Réponse, 156. (*Document No. 49.*)

Rapports en Conseil, etc. :—Etat des rapports de Conseil et Mandats spéciaux préparés en vertu de la clause 47, chap. 9, 31 Vict. 30.

Remises d'amendes :—Etat des—, confiscations, taxes, etc, du 30 mars 1884 au 13 avril 1885, 159. Réponse, 183. (*Document No. 60.*)

Remises d'amendes :—Droits, péages, confiscations, pénalités, remis par le Lieutenant-Gouverneur depuis le 18 février 1884, 36.

Revenu :—Etat du—provenant de toutes sources perçu par la Province, des cités de Montréal, Québec, etc, durant l'année finissant le 30 juin 1884, 70. Réponse, 94. (*Document No. 67.*)

20e VOLUME.—SESSION 1886.

Fait partie des comités suivants :

Chemins de fer, 29 ; Comptes publics, 30.

Pétitions présentées :

De l'honorable J. G. Robertson et *al.*, de la cité de Sherbrooke, 11 ; demandant une charte d'incorporation sous le nom de "*The Sherbrooke Young Men's Christian Association*," 16.

De R. W. Heneker et *al.*, manufacturiers et chefs d'atelier, de la cité de Sherbrooke, demandant que le paragraphe 5 de l'article 458 du Code de procédure civile soit amendé de manière à exempter de la saisie les gages des journaliers, apprentis, etc., etc, 31.

De la Société de construction permanente de Sherbrooke, 38 ; demandant un acte changeant son nom en celui de " Compagnie de prêts et d'hypothèques de Sherbrooke, " et étendant ses pouvoirs, 46.

De la Convention de l'Université de Bishop's College,—et de la Corporation de Bishop's College, Lennoxville, 86 ; demandant respectivement que les amendements à la charte de "*The Montreal Diocesan Theological College*," ne deviennent pas la

De la Cie du chemin de fer Québec-Central, 113 ; demandant des amendements à sa charte, 14.

ROBERTSON, L'HONORABLE J.-G. :—(*Suite.*)

Bills présentés :

Bill concernant le département du Trésor, 19.
Bill incorporant *The Sherbrooke Young Men's Christian Association*, 40.
Bill changeant le nom de la Société permanente de construction de Sherbrooke en celui de Cie de prêts et d'hypothèques de Sherbrooke, 54.
Bill amendant la charte de la Cie du chemin de fer le Québec-Central, 146.
Bill pour affecter au paiement de la dette consolidée de la province la somme accordée par le gouvernement de la puissance du Canada au gouvernement de la province de Québec en vertu du Statut fédéral 47 Vic., ch. 8., 204.
Bill pour amender la loi des licences de 1878 et ses amendements, 205.
Bill incorporant la Cie du pont de Sherbrooke, 286.
Bill des subsides, 407.

Motions :

Que la Chambre se forme en comité général pour prendre en considération certaines résolutions :—
Concernant les subsides, 14, 129, 154, 161, 161, 185, 187, 209, 221, 222, etc.
Concernant les voies et moyens, 16, 403, 406.
Concernant l'octroi à propos d'un chemin de fer par le gouvernement local, 130, 190, 202.
Concernant certaines licences pour la vente des liqueurs enivrantes, 155, 204, 205.

Divers :

Informe la Chambre que le Lieutenant-Gouverneur recommande certaines mesures, 190, 204.

Adresse :

Hull :—Priant Son Honneur d'émettre son mandat pour la somme de $1000 pour aider à soulager la détresse des victimes de l'incendie de la cité de Hull, 171.

Met devant la Chambre les documents suivants :

Ordonnés :—Etat des sommes reçues des municipalités pour l'entretien des—, etc., 61. Réponse, 149. (*Document No. 34.*)
Codification :—Sommes payées pour la première et seconde Commissions de la—des lois au 30 mai 1886, 407. (*Document No. 79.*)
Comptes publics :—Etat des—, de la Province de Québec, pour l'année financière finissant le 30 juin 1885, 25. (*Document No. 3.*)
Dettes de l'ancienne province du Canada :—Etat détaillé des dettes de—qui forment la somme de $73,096,088.84 assumée par la Puissance du Canada, savoir : 62,500,000 par la section 112 de l'Acte Am. B. du N. 1867 et $10,596,088.84 par l'acte fédéral 36 Vict., ch. 30. (Ordre du 30 avril 1885.) Réponse, 70. Impression ordonnée, 70. (*Appendice, No. 1.*)

BIBLIOTHÈQUE UNIVERSITÉ DE SHERBROOKE

ROBERTSON, L'HONORABLE J.-G :—(*Suite.*)

Dette de la Province :—Etat de la dette réelle de la province depuis le 30 juin 1885, etc., etc., 58. Réponse, 250. Impression ordonnée, 348. (*Document No. 53.*)

Dette non consolidée :—Etat de la—, qui a produit les $18,955.79 d'intérêts payés depuis le 1er juillet 1885, 98. Réponse, 115. (*Document No. 28.*)

Emprunts :—Etat des sommes payées à même les emprunts autorisés par la 45e Vict., ch. 18 et 46 Vic., ch. 11, 197. Réponse, 220. Impression ordonnée, 348. (*Document No. 44.*)

Fonds de bâtisses et de jurés :—Liste des municipalités qui sont arriérées dans le payement au—61. Réponse, 272. (*Document No. 60.*)

Fonds d'emprunt municipal :—Etat du—, du Bas-Canada, 115. (*Document No. 31.*)

Impressions, annonces, etc., :—Etat des sommes payées, en 1885, dans chaque département pour—, annonces et papeterie, 61. Réponse, 115, 425. Impression ordonnée, 348. (*Documents Nos 27a* et *27b.*)

Licences, Acte fédéral des—:—Etat des sommes payées pour faire déclarer l'inconstitutionalité de l'acte des licences fédéral, etc., 57. Réponse, 95. Impression ordonnée, 348. (*Document No. 22.*)

Recettes et dépenses :—Etat détaillé, de toutes les recettes et les dépenses de la province, depuis le 1er juillet 1885, 23. Réponse, 287. (*Document No. 66.*)

Recettes et dépenses :—Etat détaillé de la somme de $17,535.57 entrée sous "Divers," dans l'état des—de la Province, depuis le 1er juillet 1885, 95. Réponse, 100. (*Document No. 23.*)

Réclamations contre le gouvernement :—Motion pour un état de tous les montants payés sur réclamations depuis le 30 juin 1885 ; amendement (pour réclamations antérieures,) adopté ; motion adoptée telle qu'amendée, 157. Réponse, 213. Impression ordonnée, 348. (*Document No. 42.*)

Sherbrooke :—Détail de la somme payée par la ville de—, à compte du fonds d'emprunt municipal, 198. Réponse, 244. *Impression ordonnée, 348.* (*Document No. 51.*)

Sommes payées par la province :—Etat total des—, depuis 1867 jusqu'à 1885, pour écoles de réformes et d'industries, chemins de fer, colonisation, etc., etc, 177. Réponse, 228. (*Impression ordonnée, 348.*) (*Document No. 46.*)

Taxe sur exhibits :—Etat des sommes payées par la Province pour faire déclarer l'inconstitutionalité de la—, etc., 37. Réponse, 187. (*Impression ordonnée, 348.*) (*Document No. 38.*)

21e VOLUME.—SESSION 1887.

(Réélu par acclamation, le 7 octobre 1886.)

Fait partie des comités suivants :

Bills privés ; Comptes publics, 38.

ROBERTSON, L'HONORABLE J.-G. :—(*Suite.*)

Pétitions présentées :

De William Angus et *al.*, de Sherbrooke, 21 ; demandant un acte d'incorporation sous le nom de *The Dominion Lime Company*, 27.

De l'Université du Collège Bishop, de Lennoxville, 47 ; demandant le privilège de conférer certains dégrés, 56.

De Thomas Hawkins et *al.*, représentant la branche d'Hochelaga de " *The Montreal Auxiliary of the British and Foreign Bible Society*, " 114 ; demandant que le bill relatif au serment et à l'administration du serment ne devienne pas loi, 135.

Bill présenté :

Bill incorporant *The Dominion Lime Company*, 42.

22e VOLUME.—SESSION 1888.

Fait partie des comités suivants :

Bills privés ; Comptes publics, 45 ; Licences, 127 ; Comité chargé de préparer une adresse de bienvenue au Gouverneur-Général, Lord *Stanley of Preston* 181.

Pétitions présentées :

De R. W. Heneker et *al.*, de Sherbrooke, 29 ; demandant un acte d'incorporation sous le nom de " l'Hôpital protestant de Sherbrooke, " 37.

De la Campagnie de cuivre et de souffre d'Orford, 29 ; demandant des amendements à sa charte, 37.

De la Corporation du Collège Bishop, Lennoxville,—et de la Convocation de l'Université du Collège Bishop, Lennoxville, 49 ; demandant respectivement des amendements aux lois de l'éducation, 58.

De la Compagnie de marbre de Sherbrooke et de la Compagnie de chaux et de marbre de Dudswell, 49 ; demandant des amendements à leurs chartes de manière à étendre leurs pouvoirs, 58.

De la Compagnie du Pont de Windson et Brompton, 49 ; demandant des amendements a sa charte, 58.

De la Compagnie de chaux Dominion, 78 ; demandant des amendements à son acte d'incorporation, 101.

De la Faculté médicale du Collège Bishop, 152 ; demandant que certaines dispositions de l'acte médical ne deviennent pas loi, 161.

Bills présentés :

Bill constituant en corporation *The Dominion Lime Company*, 122.

Bill amendant la charte de la Compagnie *Orford Copper and Sulphur Company*, 62

Bill augmentant les pouvoirs de la Compagnie de marbre de Sherbrooke, et de la compagnie de chaux et de marbre de Dudswell, 62.

Bill constituant en corporation l'Hôpital protestant de Sherbrooke, 62.

Bill amendant la charte de la Compagnie du pont de Windsor et Brompton, 62.

ROBERTSON, L'HONORABLE J.-G. :—(*Suite.*)

Motion :

Remise de l'honoraire payé sur le bill constituant en corporation l'Hôpital protestant de Sherbrooke, 231.

23e VOLUME.—SESSION 1889.

Fait partie des comités suivants :

Bills privés ; Comptes publics, 26 ; Chemins de fer, 26.

Pétitions présentées :

De la Corporation de la cité de Sherbrooke, 17 ; demandant des amendements à la charte, 29,

De *The Congregational College of British North America*, 29 ; demandant un acte l'autorisant à changer son nom en celui de *The Congregational College of Canada*, 44.

Bills présentés :

Bill amendant le Statut 39 Vict., ch. 50, incorporant la cité de Sherbrooke, 79.

Bill amendant l'acte 27 et 28 Vict., ch. 162 des Statuts de l'ancienne province, du Canada, 67. Honoraire remis, 182.

Interpellation au Ministère :

Indemnité pour les biens des Jésuites :—Affectera-t-elle le fonds d'éducation supérieure ? 389.

Motion :

Pour renvoyer de nouveau à un comité de toute la Chambre le bill concernant la loi des licences de Québec ; négativée, 403.

Divers :

Déclaration en rapport avec l'accusation portée par l'*Electeur*, dans son No. du 7 mars 1889, contre l'ex-gouvernement *Ross-Taillon*, 384.

24e VOLUME.—1ère SESSION 1890.

Fait partie des comités suivants :

Bills privés ; Chemins de fer ; Comptes publics, 72 ; Bill ayant rapport aux douze comtés, 268, 274.

Nommé délégué de la Chambre pour rencontrer les délégués du Conseil pour conférer au sujet du bill amendant la loi relative aux inhumations, 446.

Présente deux rapports du comité spécial sur le bill (No 141), concernant l'augmentation de la représentation à l'Assemblée législative, pour les divisions électorales d'Ottawa et de Wolfe et Richemond, 272.

Présente le 2e rapport du comité permanent des *bills privés*, 111.

BIBLIOTHÈQUE UNIVERSITÉ DE SHERBROOKE

ROBERTSON, L'HONORABLE J.-G. :—(*Suite.*)

Pétitions présentées :

De la Compagnie de chaux et de marbre de Dudswell et de la Compagnie de chaux de la Puissance, 15 ; demandant un acte fusionnant ces deux compagnies sous le nom de *Dominion Lime Company*, 39.

De la Corporation du Collège Bishop, Lennoxville, 15 ; demandant un acte l'autorisant à disposer de certains immeubles, 38.

De William J. Murray et *al.*, de la Côte St. Antoine ; demandant des amendements au bill pour changer le nom de la municipalité de la Côte St. Antoine, la constituant en corporation, et pour d'autres fins ; lue et reçue, 260.

Bills présentés :

Bill permettant à la Corporation du Collège Bishop de disposer d'un immeuble, 75.

Bill fusionnant la Compagnie dite " *The Dominion Lime Company* " et la Compagnie connue sous le nom de " *The Dudswell Lime and Marble Company*, 92. "

Bill (du Conseil législatif) pour amender l'acte concernant les inhumations, 307.

Motions :

Amendement (à l'adresse en réponse au discours du Trône),—règlement des biens des Jésuites ; négativé par un sous-amendement de l'honorable M. *Mercier*, 32.

Amendement (à la motion pour comité des subsides,)—que cette Chambre regrette que le gouvernement n'ait pas jugé à propos de soumettre, pendant cette session, un projet de loi amendant la loi des licences ; négativé, 497.

Que la Chambre a appris avec regrets la mort de M. Gaspard Drolet ; qu'elle désire exprimer à Mde. Drolet et à sa famille sa vive sympathie à l'occasion de la perte irréparable qu'elles viennent de faire ; adoptée *nemine contradicente*, 140.

Adresses et Ordres de la Chambre :

Fonds d'emprunt municipal :—Documents relatifs au fonds d'emprunt municipal réclamé des cantons de Stanstead, Magog et Bolton, avec un état des sommes respectives réclamées de ces cantons, en vertu de la loi de 1880, 296. Réponse, 265. (*Document No. 132.*)

Lettres de crédit :—Liste complète des lettres de crédit ou promesses de paiement futur venant des différents départements du service civil, depuis le 1er janvier 1889 ; ainsi que les noms des personnes en faveur de qui ces lettres de crédit ont été délivrées, le montant de chacune, etc., 84. Réponse, 304, 329. (*Documents Nos. 153a et 153b*). *Impression ordonnée*, 475.

Magistrats de district :—Correspondance entre les magistrats de district de la province et le gouvernement, au sujet de l'augmentation de leur traitement, 386. Réponse, 444. (*Document No. 215.*)

ROBERTSON, L'HONORABLE J.-G. :—(*Suite.*)

25e VOLUME.—2e SESSION 1890.

(Réélu, le 17 juin 1890.)

Fait partie des comités suivants :

Pour préparer les listes des comités permanents, 19 ; Bills privés ; Comptes publics, 27 ; Société des débardeurs de Québec, 240.

Pétitions présentées :

Des Révds Adam Burwash et H. C. Barnes de Sherbrooke, 81 ; demandant séparément des amendements à la loi des licences, 92.

De R. G. Bray et *al.*,—de Isaie Thérien et *al.*,—de R. W. Heneker et *al.*, 104 ; et de R. H. Tylee et *al.*, des cantons d'Ascot et de Lennoxville, 127,—de George Picken et *al.*,—de W. Smith et *al.*,—et de Robert Hooper et *al.*, 252 ; demandant séparément qu'aucune taxe ne soit mise sur les produits des mines en cette province, et que l'article 1544 des Statuts révisés de Québec soit remis en vigueur, 116, 138, 269.

Bills presentés :

Bill interprétant et modifiant l'article 1080 du Code municipal, 39.

Bill faisant revivre et étendant l'exemption des taxes municipales pour certaines propriétés minières, accordée en vertu de l'article 1544 des S. R. de la P. Q., 342. (54 Vic., ch. 16.)

Bill pour amender le Code de procédure civile, relativement aux enquêtes, 112. Sanctionné, 343. (54 Vic., ch. 43.)

Motions :

Amendement (à la motion pour 3e lecture du bill concernant l'émission de débentures provinciales pour pourvoir au paiement de la dette non consolidée de la province —que ce bill soit renvoyé à un comité général pour y insérer une clause à l'effet que les obligations dont l'émission est autorisée par la présente loi devront être offertes à la compétition publique par le gouvernement à un taux minimum fixe qui devra être mentionné dans les avis offrant ces obligations en vente ; négativé par un sous-amendement de M. *Desmarais*, 313.

Adresses :

Actif et passif de la province :—Etat complet de l'actif et du passif de la province, afin de mettre la Chambre au courant de la situation financière actuelle, 41. Réponse, 114. (*Document No. 55.*)

Lettres de crédit :—Liste complète des lettres de crédit ou promesses de futur paiement émises par les départements du service administratif, respectivement, depuis le 1er mars 1890 jusqu'à ce jour, 41.

BIBLIOTHÈQUE UNIVERSITÉ DE SHERBROOKE

ROBIDOUX, M. Joseph-Emery :—Elu, le 25 mars 1884, député du comté de CHATEAUGUAY en remplacement de feu Edouard Laberge, décédé le 22 août 1883.

18e VOLUME.—SESSION 1884.

Certificat de son élection, 39 ; Prête serment et prend son siège, 35.

Fait partie des comités suivants :

Bills privés, 51 ; Agriculture, 52 ; Code municipal, 103 ; Chasse, 164 ; Acte électoral, 171 ; Augmentation de Caxton, 258 ; Mousseau et Bergeron, 309.

Bill présenté :

Bill pour amender l'article 923 du Code civil, 132.

Interpellations au Ministère :

Beaudry, M. :—Le gouvernement est-il informé que—, protonotaire de Beauharnois, a donné sa démission ? 375.

Smith :—Combien le gouvernement a-t-il payé pour la traduction en français d'un pamphlet écrit en anglais par le professeur—sur les arts et manufactures ? 375.

Motions :

Amendement (à la motion pour comité des subsides) ;—qu'il est du devoir de cette Chambre de blâmer les ministres d'avoir donné un avantage indu et illégal à M de Molon, en fixant d'avance le prix des terres qui lui seraient adjugées quelles que fussent les enchères, au détriment des enchérisseurs de bonne foi ; et d'avoir fait remettre à *Louis-Adélard Sénécal* une somme de $3,000, déclarée forfaite au profit de la Couronne ; débats, 257 ; débats repris, amendement négativé, 258.

Amendement (lors du concours dans l'item des subsides pour faire face aux dépenses des frais d'exploitation, &c., du Q. M. O. & O.)—que cette Chambre ne comprend pas comment elle peut-être appelée à payer encore des dépenses de trafic sur un chemin vendu le 14 mars 1882 et livré le 1er juillet 1882 ; négativé, 331.

Adresse :

Beauharnois :—Documents ayant rapport au dernier terme de la Cour criminelle à— 234.

19e VOLUME.—SESSION 1885.

Fait partie des comités suivants :

Codification des statuts, 34 ; Agriculture, 35 ; Rapports des gardes-chasse, 175 ; Code civil et Code de procédure civile, 223.

Pétitions présentées :

H. A. Germain, assistant-greffier de la Cour du recorder de la cité de Montréal, 32 ; demandant un acte autorisant le Barreau de la province de Québec à l'admettre, après examen, au nombre de ses membres, 39.

Robert F. A. Bruyère et Jean E. A. Bruyère, 57 ; demandant la passation d'un acte pour déclarer valable une vente de biens substitués, faite par autorité de justice et pour d'autres fins, 61.

ROBIDOUX, M. J.-E. :—(*Suite.*)

De Ludger Plessis Bélair et *al.*, 75 ; demandant la passation d'un acte pour faire résilier et mettre à néant certaine substitution créée par la donation de Demoiselle Catherine Poitras à Ludger Bélair et *al.*, en date du 8 août, 1868, 79.

De Messieurs McIntyre Fils & Cie., et *al.*, marchands de gros et banquiers, de Montréal 95 ; demandant des amendements à l'article 1543 du Code civil, 105.

De Ant. Hébert et *al.*, du comté de Chateauguay 194 ; demandant des amendements à l'article 1061 du Code de procédure civile, 212.

Bills présentés :

Bill autorisant le Barreau de la province de Québec à admettre, après examens, Henri Arsène Germain au nombre de ses membres, 48.

Bill concernant la substitution créée par le testament de feu Jean-Baptiste Bruyère, 6

Bill autorisant la résiliation et la mise à néant de la substitution créée par un acte de donation de Demoiselle Catherine Poitras en faveur des enfants de Ludger Plessis Bélair et *al.*, 96.

Interpellations au Ministère :

Employés du gouvernement s'occupant d'élection :—Est-il à la connaissance du gouv que quelques-uns de ses employés s'occupent de l'élection fédérale dans le comté de Lévis ? 70.

Norton Creek :—Est-ce l'intention du gouv. d'approprier aucune somme sur les fonds la colonisation, au creusement de—, dans le comté de Chateauguay, 222 ?

Motions :

Sous-amendement pour renvoyer de nouveau à un comité général le bill relatif aux penses de la commission chargée de faire une enquête concernant le chemin fer de Q. M. O. & O. ; négativé, 150.

Amendement pour renvoyer à trois mois la seconde lecture du bill amendant certa actes concernant l'instruction publique ; négativé, 270.

Divers :

M. l'Orateur dépose sur le bureau de la Chambre le mémoire contenant les vues de sieurs *Joly* et *Robidoux*, deux des Commissaires nommés en vertu de l'Acte Victoria, chapitre 3, pour faire l'enquête au sujet de certaines accusations tées relativement à l'octroi du contrat pour la construction du Palais Légis lequel mémoire a été déposé par eux entre les mains de M. l'Orateur le 28 dernier, 90. Impression ordonnée, 91. (*Appendice No. 2 page 327.*)

20e VOLUME.—SESSION 1886.

Fait partie des comités suivants :

Bills privés, 29 ; Législation ; Agriculture, 30 ; Codification des Statuts, 57 ; Ba 211.

BIBLIOTHÈQUE UNIVERSITÉ DE SHERBROOKE

OBIDOUX, M. J.-E. :—(*Suite.*)

Bills présentés :

ll pour amender le Code municipal, 64.

ll concernant l'enregistrement des procurations dans certains cas, 99.

Pétitions présentées :

Théophile Daunais et autres, censitaires de la Seigneurie de La Prairie de la Madeleine, 73 ; demandant que le bill pour étendre les limites du village de La Prairie ne devienne pas loi, 86.

Edouard Hébert et *al.*, 91 ; demandant que le bill pour étendre les limites du village de Laprairie ne devienne pas loi, 106.

Interpellation au Ministère :

rton Creek :—Le gouvernement va-t-il aider au creusement de—? 279.

Motions :

Prairie :—Résolutions concernant l'expropriation d'une partie de la Commune de —241. Amendement de M. *Robidoux* à ces résolutions ; 242. Amendement négativé, 242.

endement à la motion pour comité des subsides, (vente du chemin de fer du Nord) 368 ; négativé, 371.

endement à la motion pour concours dans les résolutions des subsides (dépenses pour chemins de fer) ; négativé, 386.

Adresses et Ordres de la Chambre :

, Geo. H. :—Copie de la lettre de—, de Waterloo, application pour une ile dans le lac de Brompton, 216. Réponse, 271. (*Document No. 57.*)

eau, Marie :—Correspondance, etc., relative à l'internement et la détention de—, dans l'Asile de St-Jean de Dieu, 72. Réponse, 93. (*Document No. 21.*)

Divers :

décisions de M. l'Orateur sur objections soulevées par et contre M. *Robidoux*, 195, 206, 218, 241 ; Voir *Würtele, l'hon. M.* ; *Nos. 35, 36, 37, de ses décisions* ; *20e Vol.* ; *Session de 1886.*

21e VOLUME—SESSION 1887.

le 14 octobre 1886.)

ait partie des comités suivants :

préparer l'adresse en réponse au discours dn Trône, 28 ; Privilèges et élections ; Bills privés ; Législation, 38 ; Bureau des examinateurs pour professions libérales, 141 ; Impressions, 210.

Président du comité permanent de Législation et lois expirantes ; présente le 1er rapport, 84 ; 5e, 211 ; 6e, 233 ; 7e, 291.

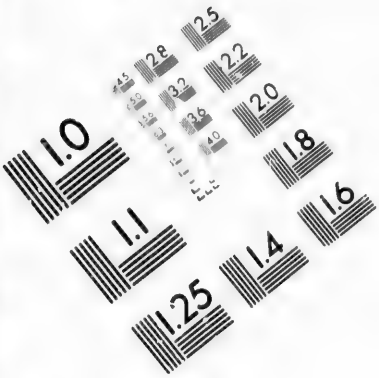

IMAGE EVALUATION TEST TARGET (MT-3)

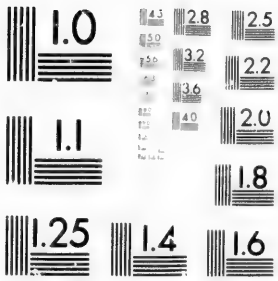

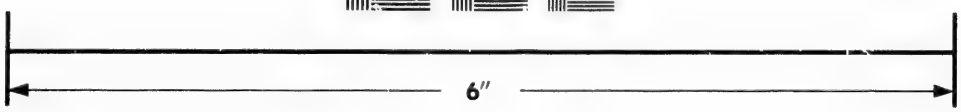

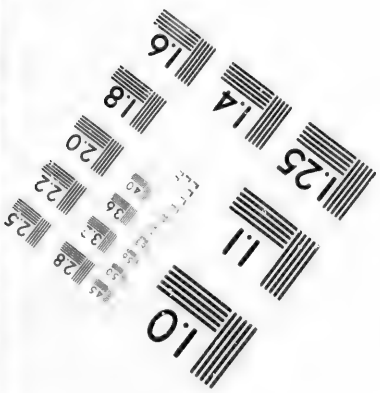

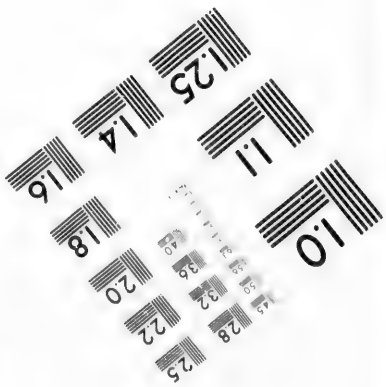

Photographic Sciences Corporation

23 WEST MAIN STREET
WEBSTER, N.Y. 14580
(716) 872-4503

ROBIDOUX, M. J.-E. :—(*Suite.*)

Pétitions présentées :

De l'honorable Rosaire Thibodeau et *al.*, de Montréal, 21 ; demandant un acte d'incorporation sous le nom de " Cie de prêts et de Mont de Piété, 27.

De H. Beaugrand et *al.*, de Montréal, 21 ; demandant un acte incorporant le Club de raquettes " le Trappeur, " 36.

Bills présentés :

Bill concernant l'enregistrement des procurations en certains cas, 34.

Bill pour amender l'acte 39 des clauses générales des corporations de ville, 34.

Bill concernant la procédure en matière commerciale, 34.

Bill incorporant l'Association connue sous le nom de le Club de raquettes le Trappeur de Montréal, 43.

Bill incorporant la Cie de prêts et de mont de piété, 43.

Bill (du Conseil législatif) pour amender l'acte concernant le Barreau de la province de Québec, 49-50 Vic., ch. 34, 288.

Adresse :

St-Sacrement :—Copie des documents relatifs à la demande faite par la paroisse de— d'une aide en argent pour la construction de certains ponts, 235. Réponse, 236. (*Document No. 100.*)

22e VOLUME.—SESSION 1888.

Documents mis devant la Chambre relatifs à son élection contestée, 16.

Fait partie des comités suivants :

Comité chargé de préparer l'adresse en réponse au discours du Trône, 41 ; Privilèges et élections ; Bills privés ; Législation et Lois expirantes, 45 ; Bibliothèque, 166 ; Impressions, 152.

Nommé *Président* du comité de *Législation*, 55 ; présente divers rapports, 55, 101, 156, 259, 267, 327, 393.

Pétitions présentées :

De James Blouin et *al.*, 92 ; demandant l'incorporation de la Cie du chemin de fer de St-Chrysostôme, 106.

De la Cie du chemin de fer, de Lachine et Hochelaga, 92 ; demandant des amendements à son acte d'incorporation, 106.

De Edouard-Honoré Tellier, 54 ; demandant un acte autorisant le Barreau à l'admettre, après examen, au nombre de ses membres, 61.

Bills présentés :

Bill concernant le Barreau de la province de Québec, 266.

Bill amendant l'acte refondu des chemins de fer de Québec, 1880, 141.

ROBIDOUX, M. J.-E. :—(*Suite.*)

Bill pour protéger la race chevaline contre la morve et le farcin, 111.

Bill concernant la Cie de chemin de fer de Lachine et Hochelaga, 122.

Bill (du Conseil Législatif) incorporant la Compagnie électrique du comté de Richmond, 303.

Bill concernant la Cie du chemin de fer de St-Chrysostôme, 124.

Bill amendant la section 96 de l'acte 49-50 Vict., chap. 34, 266.

Ordre de la Chambre :

Châteauguay :—Copie de tous les rapports faits, depuis 1876, par les inspecteurs du gouvernement sur la tenue du bureau d'enregistrement du comté de—, 330.

Motions :

Remise de l'honoraire sur le bill concernant E. H. Tellier, 330.

Officiers de Justice—Sous-amendement proposé lors de la seconde lecture d'une résolution relative à certains—du district de Montréal ; adopté, 148.

23e VOLUME.—SESSION 1889.

Fait partie des comités suivants :

Privilèges et élections ; Législation et Lois expirantes, 26 ; Bibliothèque, 51 ; Impressions, 51.

Nommé *Président* du comité de *Législation*, 45 ; présente divers rapports de ce comité 45, 95, 133, 250, 208, 255, 279, 356.

Présente le 1er rapport du comité conjoint de la *Bibliothèque*, 255.

Pétitions présentées :

De Henry Clark, de Westfield, Etat de Connecticut, E. U., 36 ; demandant qu'un exécuteur testamentaire soit nommé à la succession de feu Horace-Dryden Clark, 52.

De la corporation des huissiers du district de Montréal,—et de R. Laflamme et autres, avocats de la cité de Montréal 260 ; demandant que l'acte constituant en corporation les huissiers du district de Montreal, ne soit pas révoqué, 269.

Bills présentés :

Bill amendant la 64e section de l'acte électoral, 54.

Bill pour amender l'acte concernant le département de l'agriculture et des travaux publics, 53.

Bill pour amender et refondre les lois concernant l'Association des dentistes de la province de Québec, 53.

Bill amendant la loi concernant les chemins de fer, 53.

Bill nommant un fidéi-commissaire à la succession de feu Horace Dryden Clark, 67.

Lois d'expropriations, 54.

ROBIDOUX, L'HONORABLE J.-E :—(*Suite.*)

Bill amendant la loi concernant la procédure quant à certaines matières commerciales et autres requérant célérité, 53.

Bill amendant l'article 1571 dn Code Civil relatif à la signification des transports, 157.

Bill amendant l'article 926 des statuts refondus de la Province de Québec, 54.

Bill amendant l'article 5905 des S. R. P. Q., concernant la révision des jugements, 80.

Bill abrogeant les articles 692, etc., et la sous-section 2 de l'article 5931 de s S. R. P. Q. 102.

Bill amendant l'article 5960 des S. R. P. Q. 134.

Motions :

Que le bill pour amender la section 926 des S. R. P. Q., soit lu la seconde fois et sur objection faite par l'hon. M. *Lynch*, que ce bill aurait dû être précédé de résolutions, M. l'Orateur déclare qu'il donnera sa décision à une séance ultérieure, 93. Décide que l'objection est mal fondée ; bill renvoyé au comité de legislation, 169.

Pour renvoyer de nouveau à un comité général le bill pour amender la loi électorale ; débat ajourné, 139, 143, 144, 156. Débat repris ; amendement adopté, 168.

Pour renvoyer de nouveau à un comité général le bill pour amender et refondre les lois concernant les dentistes ; motion négativée, 241.

Amendement de M. *Robidoux* (à la motion de M. *David* portant,—que le comité d'enquête *in re* L'*Electeur vs Ross-Taillon*, ayant ordonné à M. Pacaud de répondre à certaines questions à lui posées par le comté, cette Chambre maintient la décision du comité),—que M. Pacaud ne soit pas tenu de répondre, 347. Débat ajourné, 348. Débat repris ; amendement adopté, 350.

Que l'honoraire payé sur le bill nommant un fidéi-commissaire à la succession de Horace Dryden Clark soit remis ; motion négativée, 401.

Ordre de la Chambre :

Régistrateurs :—Noms des—, qui ont négligé de transmettre au Trésorier de la Province le montant dû au gouvernement, 63. Réponse, 280. (*Document No. 136.*)

24e VOLUME.—1ère SESSION 1890.

(Nommé, le 9 mai 1890, *Secrétaire et Régistraire* de la Province.)

Fait partie des comités suivants :

Privilèges et élections ; Législation et Lois expirantes, 72 ; Bibliothèque et Impressions, 106.

Nommé *Président* du comité permanent de *Législation* ; présente divers rapports de ce comité, 123, 163, 281, 358, 370, 400.

Pétitions présentées :

De Dame Abigail Kimpton, épouse de Moïse Dubuc,—et de Dame Sarah Kimpton, épouse de J. Longpré ; 79, demandant un acte incorporant le dit village en ville, 99.

De la municipalité du village de Buckingham, 79 ; demandant un acte incorporant le dit village en ville, 99.

ROBIDOUX, L'HONORABLE J.-E. :—(*Suite*)

Du Révérend A. R. W. N. Seers et *al.*, de St-Jean-Chrysostôme, St-Urbain, St-Isidore, Ste Clothilde, St-Antoine Abbé, Havelock Franklin, et Hinchinbrooke, 91.

Bills présentés :

Bill autorisant la vente de certains immeubles substitués par Alphonse Kimpton *et uxor*, 117.

Bill constituant en corporation la ville de Buckingham, 112.

Bill concernant le département de l'agriculture et des travaux publics, 100.

Bill concernant l'appropriation, 100.

Bill pour amender l'article 5960 des Statuts refondus de la province de Québec, qui amende l'article 772 du Code de procédure civile, 100.

Bill amendant l'article 1571 du Code civil, relatif à la signification des transports de créances et droits d'actions, 100.

Bill amendant le Code de procédure civile, relatif aux matières sommaires, 100.

Bill amendant le Code de procédure civile, relativement à la révision et l'exécution des jugements, 112.

Bill amendant le Code de procédure civile de manière à permettre de prendre la preuve par sténographie dans les causes *ex parte*, 112.

Bill pour lever des doutes relativement à l'application de la loi concernant l'expropriation dans la cité de Montréal, 118.

Bill remettant en force et amendant l'acte d'incorporation de la Compagnie du chemin de fer de St-Jean et Sorel et ses amendements, 127.

Bill amendant l'article 844 des Statuts refondus de la province de Québec, 261.

Bill amendant la loi relative à la corporation des huissiers du district de Montréal et au cautionnement qu'ils doivent fournir, 263.

Bill refondant les lois relatives à la ville de St-Jean, 127.

Motions :

Sous-amendement (lors du concours sur l'item des subsides pour faire face aux dépenses de l'administration de la Justice) ; adopté, 271.

Que cette Chambre est d'avis que la construction d'un pont métallique sur le St-Laurent, à ou près de Québec, serait grandement avantageuse à cette province et à la Puissance en Général et qu'une adresse bâsée sur cette résolution soit présentée à Son Honneur le Lieutenant-Gouverneur ; objecté qu'avis n'a pas été donné de cette motion ; M. l'Orateur déclare l'objection fondée, 425. Motion de nouveau proposée ; amendement de l'hon M. *Taillon* négativé et sous-amendement de l'honorable M. *Mercier* adopté, 436 ; amendement de M. *Nantel* proposé et négativé ; motion principale, telle qu'amendée, adoptée, 437.

Adresse au Lieutenant-Gouverneur :

nt sur le St-Laurent :—Pour une adresse basée sur résolutions,—que cette Chambre approuverait toute mesure qui lui serait soumise pour aider à la construction d'un pont sur le St-Laurent, à ou près de Québec, 437.

ROBIDOUX, L'HONORABLE J.-E. :—(*Suite.*)

Adresses et Ordres de la Chambre :

Conseils de la Reine :—Correspondance au sujet de la nomination des conseils de la Reine, 314.

"Esquisse générale de la province :—Correspondance échangée au sujet de la distribution de la brochure du Premier ministre, intitulée "Esquisse générale de la province de Québec," 254. Réponse, 334. (*Document No. 166.*) *Impression ordonnée, 476.*

Divers :

Pour décisions de M. l'Orateur sur objections soulevées par ou contre M. *Robidoux*, 279, 425 ; voir *Marchand, l'hon. F. G.* ; *Nos. 21 et 29 de ses décisions* ; *Vol. 24* ; *1ère session 1890.*

25e VOLUME.—2e SESSION 1890.

(Réélu, le 17 juin 1890.)

(Nommé, le 22 août 1890, *Procureur-Général* de la Province.)

Fait partie des comités suivants :

Pour préparer l'adresse en réponse au discours du Trône, 23 ; Privilèges et élections Comptes publics ; Législation, 27 ; Bibliothèque ; Impressions, 31.

Pétitions présentées :

De Frédéric Pratt, gentilhomme, et de Dame Maria Albina Thibault, son épouse, 42 ; demandant un acte validant leur mariage, 45.

Du Rév. Joseph Antoine Rivest et *al.*, 42 ; demandant un acte d'incorporation sous le nom de la Compagnie de l'Aqueduc Bourget de Rigaud, 45.

De Alphonse Desjardins et *al.*, tous de la cité de Montréal, 45 ; demandant un acte d'incorporation sous le nom de la Compagnie du chemin de fer de Montréal et de raccordement du Pacifique, 53.

De John W. Hopkins et *al.*, tous architectes, de la cité de Montréal et de la cité de Québec, 45 ; demandant un acte d'incorporation sous le nom de l'Association des architectes de la province de Québec, 53.

De Sir Donald Smith et *al.*, 48 ; demandant un acte d'incorporation sous le nom de "*The Royal Canadian Trust and Fidelity Company*," 60.

Bills présentés :

Bill à l'effet de légaliser certains registres de l'état civil tenus par le missionnaire catholique de Notashkuan, sur la côte du Labrador, 15. Sanctionné, 341. (54 Vic., ch. 51.)

Bill amendant la loi relative à la preuve prise par sténographie, 15. Sanctionné, 341. (54 Vic., ch. 46.)

ROBIDOUX, L'HONORABLE J.-E. :—(*Suite.*)

Bill pour amender les Statuts refondus de la province de Québec, concernant l'Orateur de l'Assemblée législative, 15. Sanctionné, 341. (54 Vic., ch. 8.)

Bill amendant les S. R. de la P. Q., relativement à l'interprétation des statuts, 84.

Bill pour amender les S. R. de la P. Q., concernant le service civil, 51. Sanctionné, 341. (54 Vic., ch. 11.)

Bill modifiant le Code de procédure civile, au sujet des appels, 87. Sanctionné, 341. (54 Vic., ch. 48.)

Bill concernant l'enregistrement des donations et des titres portant création de substitution, 15.

Bill pour enlever tout doute quant à l'application de l'article 5460 des S. R. de la P. Q. à la liquidation des sociétés de construction, 45.

Bill amendant le chapitre deuxième de l'acte 52 Vic., relativement à la représentation de l'Assemblée législative, 94. Sanctionné, 342. (54 Vic., ch. 7.)

Bill constituant en corporation l'Association dite *The Royal Canadian Trust and Fidelity Company*, 56.

Bill validant, quant aux effets civils, le mariage contractée entre Frédéric Pratt et Marie Albina Thibault, 65. Réservé pour la sanction du Gouverneur-Général, 344.

Bill constituant en corporation la Compagnie de l'aqueduc Bourget de Rigaud, 55.

Bill constituant en corporation l'Association des architectes de la province de Québec, 63. Sanctionné, 342. (54 Vic., ch. 59.)

Bill constituant en corporation la Compagnie du chemin de fer de Montréal et de la jonction du Pacifique, 63. Sanctionné. 343. (64 Vic., ch. 93.)

Bill amendant de nouveau la loi des jurés, 94. Sanctionné, 343. (54 Vic., ch. 24.)

Bill concernant l'expropriation, 140. Sanctionné, 343. (54 Vic., ch. 24.)

Bill amendant certains dispositions du Code de procédure civile et des Statuts refondus, 153. Sanctionné, 343. (54 Vic., ch. 41.)

Bill amendant l'article 6013 des S. R. de la P. Q., relatif aux magistrats de districts 207. Sanctionné, 344. (54 Vic., ch. 49.)

Bill relatif aux enquêtes par sténographie dans les causes civiles, 286.

Bill (du Conseil législatif) nommant les membres du Conseil législatif juges de paix *ex-officio*, 219.

Motions :

Que cette Chambre se forme en comité général sur résolutions :—
Relativement aux traitements des sous-chefs des départements publics, 47, 48.
Concernant les sténographes officiels, 276, 288.

Que le bill amendant les statuts revisés concernant le service civil soit lu la seconde fois ; adopté, 68.

ROBIDOUX, L'HONORABLE J.-E. :—(*Suite.*)

Que l'ordre du jour pour la seconde lecture du bill pour amender l'acte des élections contestées de Québec soit rescindé et que ce bill soit de nouveau renvoyé à un comité général avec instruction de l'amender ; adoptée, 191.

Divers :

Nommé membre de la Commission de l'économie interne de la Chambre, 10.

Informe le Greffier de la Couronne en chancellerie que le siége de *Charles Langelier*, Ecr., est devenu vacant par le fait de sa nomination comme *Président* du *Conseil exécutif* et requérant qu'un nouveau bref soit émis pour *Montmorency*, 3.

Informe la Chambre que le Lieutenant-Gouverneur recommande certaines mesures, 47, 286.

ROBILLARD, M. Joseph:—Elu, le 1er mai 1878, député du comté de BERTHIER.

12e VOLUME.—SESSION 1878

Fait partie du comité suivant :

Ordres permanents, 31.

13e VOLUME.—SESSION 1879.

Fait partie du comité suivant :

Ordres permanents, 39.

Pétitions présentées :

Des Sœurs de la Providence de St-Joseph de Lanoraie, 19 ; demandant de l'aide, 35.

Du Rév. Jos Brien et *al.*, de St-Damien, 178 ; demandant de l'aide pour un chemin, 200.

14e VOLUME.—SESSION 1880.

Fait partie du comité suivant :

Ordres permanents, 20.

Interpellation au Ministère :

St-Gabriel de Brandon :—Au sujet du refus du surintendant de payer la part de l'octroi pour éducation qui revient à la paroisse de—, 264.

15e VOLUME—SESSION 1881.

Documents relatifs à son élection contestée ; (Appendice No. 2, page 315.)

Son élection est annulée, en vertu d'un jugement de la Cour Supérieure du district de Montréal, du 30 novembre 1880, 316.

Il subit une nouvelle élection et est réélu le 31 décembre 1880 ; Certificat de son élection ; Prête serment et prend son siège, 2.

Fait partie des comités suivants :

Ordres permanents, 17 ; Crédit foncier, 57.

Pétitions présentées :

Du Rév. Aug. Provost et *al.*, de Lavaltrie, 47, 60,—de l'hon. A. H. Pâquet et *al.*, de St Cuthbert,—du Rév. C. A. Loranger et *al.*, de Lanoraie,—de F. Adelone Coté et *al.*, de St-Barthélemi, 71, 90;—du Rév. Jos St-Aubin et *al.*, de St. Norbert, 109, 121,—du Rév. J.-B Champeaux et *al.*,—et du Rév. D. Piché et *al.*, 146, 165,—et du Rév. Jos St. Aubin et *al.*, de St-Cuthbert, 156, 165 ; demandant que le bill concernant l'Université Laval ne devienne pas loi.

Du Rév. Joseph Brien et *al.*. de St-Damien, 77 ; demandant de l'aide pour un chemin, 98.

ROBILLARD, M. JOSEPH :—(*Suite.*)

Du Couvent de Ste-Marie de la Providence, de St Joseph de Lanoraie, 77 ; demandant de l'aide, 98.

Des Sœurs des Saints noms de Jésus et de Marie, de St-Barthelemi, 89 ; demandant un octroi pour leur maison d'éducation, 102.

De F. Adéline Coté et *al.*, de St-Barthélemi, 245 ; demandant de l'aide pour macadamiser une route du village à la station du chemin de fer, 260.

16e VOLUME—SESSION 1882.

(Réélu le 2 décembre 1881.)

Fait partie du comité suivant :

Industries, 17.

Pétitions présentées :

Du Couvent de Ste-Marie de la Providence, de St-Joseph de Lanoraie, 7 ; demandant que son allocation annuelle soit continuée, 16.

Du Rév. V. Clément et *al.*, de St-Norbert, 28 ; demandant de l'aide pour des chemins, 48.

Du Rév. Ed. M. Moreau et *al.*, de St-Barthelemy, 153 ; demandant que la loi de la chasse ne soit pas amendée, 165.

Interpellations :

Lanoraie :—Le gouvernement se propose-t-il de faire circuler régulièrement à l'avenir les convois sur le chemin de fer de jonction à Lanoraie au Village de Lanoraie ? 61.

Joliette à St-Gabriel de Brandon :—Le gouv. entend-il continuer les travaux du chemin de fer de—? 148.

17e VOLUME.—SESSION 1883.

Fait partie du comité suivant :

Industries, 41.

Pétitions présentées :

Des Sœurs de la Providence de St-Joseph de Lanoraie, 32 ; demandant que leur allocation annuelle soit continuée, 38.

De George Champagne et *al.*, du comté de Berthier, 94 ; demandant des amendements à la loi de chasse, 99.

ROBILLARD, M. JOSEPH :—(*Suite.*)

18e VOLUME—SESSION 1884.

Fait partie des comités suivants :

Industries, 52 ; Bills privés, 64 ; Chasse, 164.

Pétitions présentées :

Du Conseil de ville de la Ville de Berthier, 40 ; demandant des amendements à l'acte d'incorporation de la dite ville, 50.

De la Supérieure du couvent de la province de St-Joseph de Lanoraie, 111.

Bill présenté :

Bill pour amender certains actes concernant l'incorporation de la ville de Berthier et lui donner des pouvoirs additionnels, 60.

Interpellation au Ministère :

Embranchement de Berthier :—Est-il à la connaissance du gouvernement que depuis près de quatre mois il n'y a plus de train sur l'—? 79.

19e VOLUME—SESSION 1885.

Fait partie du comité suivant :

Chemins de fer, 35.

Pétition présentée :

Du Couvent de la Providence, de St-Joseph de Lanoraie, 57.

20e VOLUME.—SESSION 1886.

Fait partie des comités suivants :

Chemins de fer, 29 ; Industries, 30.

ROBITAILLE, M. Théodore:—Elu, le 7 juillet 1871, député du comté de BONAVENTURE.

5e VOLUME.—SESSION 1871.

Prête serment et prend son siège, 29.

Fait partie des comités suivants :

Bills privés ; Lois expirantes ; Comptes publics, 11 ; Agriculture, immigration et colonisation, 13.

Adresse :

Mines de charbon et pêcheries de Gaspé :—Demandant les requêtes signées par Théodore Robitaille et *al.*, ainsi que toutes les autres requêtes ou papiers concernant le rachat, par le gouvernement, des terres de la Compagnie pour l'exploitation des mines de charbon et des pêcheries de Gaspé, 40.

Divers :

Bonaventure :—Pétition de J. R. Hamilton, etc., contre Théodore Robitaille, écuyer, 23. Cautionnement nul, 158.

6e VOLUME.—SESSION 1872.

Fait partie des comités suivants :

Bills privés ; Lois expirantes, 12 ; Comptes publics, 13 ; Agriculture, 13 ; Isles de la Madeleine, 40.

Pétitions présentées :

De Théodore Robitaille, R. H. Montgomery et *al.*, de New-Carlisle, 9 ; demandant un acte d'incorporation sous le nom de "Compagnie du chemin de fer de la Baie des Chaleurs," 16.

Du Rév. J. O. Perron et *al.*, de la Pointe-aux-Esquimaux, 6 ; demandant l'érection civile de leur paroisse, 9.

Bills présentés :

Bill pour incorporer la Cie du chemin de fer de la Baie des Chaleurs, 27.

Bill pour l'érection civile des paroisses de St-Pierre de la Pointe-aux-Esquimaux et de St-Ulbade, 184.

Divers :

M. l'Orateur fait rapport que, dans l'affaire de la pétition de John Robinson Hamilton, Bélonie LeBlanc dit Bourquette et Norman McLeod Carswell, se plaignant de l'illégalité de l'élection et du rapport de l'élection de Théodore Robitaille, écuyer, comme membre pour représenter la division électorale de Bonaventure, il a taxé les frais et dépens encourus par le membre siégeant pour opposer la dite pétition à la somme de cent douze piastres, à être payée par le dit pétitionnaire au dit membre siégeant, 9.

ROBITAILLE, M. THÉODORE :—(*Suite.*)

7e VOLUME.—SESSION 1873-74.

Fait partie des comités suivants :

Bills privés ; Lois expirantes ; Comptes publics ; Agriculture, 26 ; Iles de la Magdeleine, 44.

Divers :

M. *Robitaille*, par lettre du 7 janvier 1874, transmise à M. l'Orateur le 17 du même mois, l'informe qu'il résigne son mandat pour le comté de Bonaventure, 112.

ROCHELEAU, M. ANTOINE :—Elu, le 14 octobre 1886, député du comté de CHAMBLY.

21e VOLUME—SESSION 1887.

Fait partie des comités suivants :

Comptes publics ; Agriculture ; Industries, 38 ; Impressions, 210.

Pétitions présentées :

De L. E. Morin et *al.*, —et de J. A. Demers et *al.*, 135 ; demandant respectivement un subside en faveur de la Compagnie du chemin de fer de Montréal et Sorel, et que ce subside soit affecté au paiement de certaines dettes de la dite compagnie, 152.

Du Rév. J. Primeau et *al.*, de Boucherville, 149.

De C. A. Demers et *al.*, de Boucherville, 175.

Bill présenté :

Bill (du Conseil législatif) concernant la transcription des anciens régistres de l'état civil, 162.

Interpellations au Ministère :

Chambly :—Pourquoi le résultat de l'élection du 14 octobre 1886, dans le comté de—, n'a-t-il pas été publié plus tôt dans la *Gazette Officielle* ? 109.

Code municipal, avec dernières modifications, 90.

Dansereau, Clément Arthur ,—Remboursement dû par—, 61.

Adresses et Ordres de la Chambre :

Clercs sessionnels :—Etats pour les années 1884-85-86-87 du nombre de—de la Chambre et des départements ; nombres de bills présentés, etc., etc., 270.

Fonds d'emprunt municipal :—Correspondance se rattachant à la réclamation du gouvernement contre la ville de Longueuil et le corporation du Bassin de Chambly au sujet du—, 55.

Lacoste, Globenski et Bisaillon :—Etat de toutes les sommes payées, à quelque titre que ce soit, depuis le 30 juin 1880 à MM.—, 247.

22e VOLUME—SESSION 1888.

Fait partie des comités suivants :

Agriculture ; Comptes publics ; Industries, 45.

Pétitions présentées :

De l'Œuvre et fabrique de la paroisse de Longueuil ; demandant la révocation des sections 229 et 230 de l'acte 44-45 Victoria, chap. 75, 61.

Du conseil municipal du comté de Chambly, 57 ; demandant un acte mettant la traverse du fleuve St-Laurent entre Montréal et Longueuil à la charge de la ville de Longueuil, et pour autres fins, 61.

ROCHELEAU, M. ANTOINE :—(*Suite.*)

De R. A. Préfontaine et autres, 92 ; demandant un acte d'incorporation sous le nom de " La Compagnie manufacturière de Chambly, 107.

Du Rév. C. M. Lesage, 92 ; demandant la passation d'un acte autorisant les Sœurs Grises de l'Hôpital Général de Montréal, à vendre un certain terrain dans la paroisse de St-Joseph de Chambly, 107.

De la Compagnie du chemin de fer de la Vallée de l'Ottawa et de la Gatineau, 92 ; demandant des amendements à l'acte 50 Vict., chap. 69, 107.

Bills présentés :

Bill constituant en corporation la Cie manufacturière de Chambly, 123.

Bill abrogeant les articles 229 et 230 de l'acte constituant en corporation la ville de Longueuil, 97.

Bill amendant l'article 239 de l'acte constituant en corporation la ville de Longueuil, 97.

Bill autorisant les Sœurs Grises de l'Hôpital Général, Montréal, à vendre un lopin de terre dans la paroisse de Chambly, 124.

Interpellation au Ministère :

Lacoste & Cie, MM. :—Le gouvernement a-t-il fait un règlement final avec—au sujet de la collection des taxes sur les corporations commerciales ? 163.

Ordres de la Chambre :

Corporations commerciales :—Correspondance relativement à la perception des arrérages des—, 165.

Motions :

Remise de l'honoraire sur le bill concernant les Sœurs Grises de l'Hôpital Général, Montréal, 262.

Remise de l'honoraire sur le bill amendant l'article 239 de l'acte incorporant la ville de Longueuil, 262.

Motion pour remise de l'honoraire payé sur le bill abrogeant les articles 229 et 230 de l'acte constituant en corporation la ville de Longueuil ; Motion négativée, 262.

Remise de l'honoraire payé sur le bill constituant en corporation les Frères de l'Instruction chrétienne, 246.

23e VOLUME.—SESSION 1889.

Fait partie des comités suivants :

Agriculture ; Industries, 27 ; Comptes publics, 26.

Pétitions présentées :

De T. Willet et autres, de la paroisse de Chambly,—de Antoine Rocheleau et autres, de St-Hubert,—de H. A. Brault et autres, de Longueuil,—de Jacques D. Guilbeault et autres, de Ste-Anne et de St-Joseph de Sorel, 82 ; demandant respectivement des amendements à la loi de la chasse, 86.

ROCHELEAU, M. ANTOINE :—(*Suite.*)

Bills présentés :

Bill pour amender l'article 533 du Code municipal, 256.

Bill amendant l'acte d'incorporation de la ville de Longueuil, 96. Honoraire remis, 31

Interpellation au Ministère :

Compagnie du chemin de fer Montréal et Sorel :—Sur les $112,000 à elle payées par gouvernement, quel montant a été payé à des personnes du comté de Chambl 155.

24e VOLUME.—1er SESSION 1890.

Fait partis des comités suivants :

Agriculture ; Chemins de fer ; Industries ; Comptes publies, 72 ; Code municipal, 1

Pétitions présentées :

De Charles M. Bruce et autres, 91 ; demandant un acte d'incorporation sous le nom *The People's Street Railway Company*, 104.

De George-Wilfrid Parent et autres, de la cité de Montréal, 131 ; demandant un a d'incorporation sous le nom de " Compagnie de Montréal Sud et Longue 143.

Bill présenté :

Bill constituant en corporation la Compagnie de Montréal Sud et de Longueuil, 16

Interpellation au Ministère :

Mur d'enceinte du Palais législatif :—Y a-t-il eu un plan de fait pour le—? 233.

Ordre de la Chambre :

Education :—Etat comparatif des sommes dépensées par le gouvernement de province, pour favoriser l'éducation directement ou indirectement, depuis, 387. Réponse, 472. (*Document No 232.*)

Gardes-forestiers :—Tableau indiquant le nombre actuel des surintendants gardes-f tiers ; le nombre de ceux employés par le gouvernement précédent, 237. Rép 338. (*Document No. 172.*) Impression ordonnée, 476.

Limites à bois : —Etat détaillé des ventes de limites à bois de réserves forestières, a par année, depuis 1875 à 1890, le prix payé pour chaque mille carré et la tité de mille vendus à chaque vente, 164, 165. Réponse, 298. (*Documen 150.*)

Divers :

Documents relatifs à son élection contestée, 4 ; Lus et insérés dans les Journaux Chambre ; son élection est maintenue, 5.

25e VOLUME.—2e SESSION 1890.

(Réélu, le 17 juin 1890, député de CHAMBLY.)

Fait partie des comités suivants :

Comptes publics ; Agriculture, 27 ; Code municipal, 37 ; Sous-comité d'agricu 110.

Motion :

En comité d'agriculture propose certaine résolution concernant l'ensillage ; s 197.

CHON, M. Alfred :—Elu, le 14 septembre 1887, député du comté d'Ottawa.

22e VOLUME.—SESSION 1888.

ification de son élection, 12 ; Prête serment et prend son siége, 34.

Fait partie des comités suivants :

privés ; Chemins de fer, 45 ; Licences, 127 ; Bibliothèque, 166 ; Comité chargé de préparer l'adresse en réponse au discours du Trône, 41.

ose l'adresse en réponse au discours du Trône, 38.

Bills présentés :

mendant l'acte 36 Vict., ch. 25, concernant les Compagnies à fonds social, 130.

mendant l'acte d'incorporation de la Compagnie du chemin de fer de la Vallée de l'Ottawa et de la Gatineau, 123.

23e VOLUME.—SESSION 1889.

ait partie des comités suivants :

rivés ; Chemins de fer, 26 ; Bibliothèque, 51 ; Remplacé par M. *Dumais* dans le comité des *chemins de fer*, 45

te divers rapports du comité permanent des *bills privés*, 116, 125.

étition présentée :

E. Beaudry et *al.*, d'Aylmer, 78 ; demandant l'incorporation de la Societé St-Jean-Baptiste de bienfaisance d'Aylmer, 86.

lls présentés :

endant la loi relative au Barreau de la province de Québec, 46.

endant les articles 941 et 998 du Code municipal, 46.

stituant en corporation la Société St-Jean-Baptiste d'Aylmer, 96. Honoraire remis, 224.

24e VOLUME.—1ère SESSION 1890.

nts relatifs à son élection contestée, 26. Lus et insérés dans les Journaux de la Chambre ; son élection est annulée le 30 décembre 1888, 26.

25e VOLUME.—2ème SESSION 1890.

e 17 juin 1890.)

partie des comités suivants :

re, immigration et colonisation ; Industries, 27 ; Chemins à barrières de la ve Nord, 275.

ROCHON, M. ALFRED :—(*Suite.*)

Bills présentés :

Bill amendant l'article 2144*a* du Code civil, tel qu'amendé par la 52ème Vict., chap 55.

Bill modifiant la constitution de la Législatnre de la province de Québec, en ce rapport au Conseil législatif, 118.

Bill pour amender l'article 4705 des S. R. de la P. Q., relativement aux pouvoirs raux des compagnies à fonds social, 344. Sanctionné, 344. (54 Vic., ch. 3

Ordre de la Chambre :

Réserve forestière :—Copie de toute lettre adressée au gouvernement, au sujet de de la réserve forestière et la réserve perpétuelle des pins, 253. Réponse (*Document No. 116.*)

SS, l'Honorable David-Alexander :—Elu, le 1er mai 1878, député du comté de QUÉBEC.

12e VOLUME.—SESSION 1878.

mé, le 8 mars 1878, *Procureur général* de la province.)

Fait partie des comités suivants :

préparer l'adresse en réponse au discours du Trône, 21 ; Pour préparer les listes des comités permanents, 23 ; Bibliothèque, 26 ; Pour préparer adresse au Gouverneur-Général *Lord Dufferin*, à l'occasion de son départ pour l'Angleterre, 28 ; Privilèges et élections ; Lois expirantes, 31 ; Code municipal, 33 ; Gages des ouvriers, 72 ; Acte électoral de 1875, 65.

ll présenté :

ur pourvoir à l'abolition des cours de magistrats de district, 27.

13e VOLUME.—SESSION 1879.

it partie des comités suivants :

éparer l'adresse en réponse au discours du Trône, 21 ; Bibliothèque, 36 ; Privilèges et élections, 39 ; Lois expirantes, 40 ; Code municipal, 60 ; Profession médicale, 113 ; Barreau, 147.

tion présentée :

lics des chemins à barrières de la Rive Nord, 263 ; demandant que le bill pour corporer la Cie du chemin de Québec et Montmorency ne devienne pas loi, 5.

présentés :

pourvoir à l'institution, en cette province, de poursuites contre la Couronne pétition de droit, et concernant la procédure dans les poursuites où la Coune est concernée, 33.

mender l'acte concernant la juridiction de la Cour de circuit dans certains ricts, 85.

mender les acticles 2 et 3 du Code de procédure civile, concernant les jours -juridiques, 85.

mender le Code civil au sujet des privilèges et hypothèques, 221.

nant la fermeture des auberges le dimanche, et à certaines heures les autres , 233.

mender l'acte 31 Victoria, chap. 9, concernant le département du trésor et venues, dépenses et comptes publics, 233.

ROSS, L'HONORABLE DAVID-A. :—(*Suite.*)

Motion :

Pour renvoyer de nouveau à un comité général le bill concernant les poursuites cont la Couronne par pétition de droit ; adopté, 99.

14e VOLUME.—SESSION 1880.

Fait partie des comités suivants :

Privilèges et élections ; Lois expirantes, 20 ; Bibliothèque, 21 ; Règles de la Chamb 30.

Pétitions présentées :

De Dame Marie Anne Claire Symes, Marquise de Bassano, épouse de N. A. C. M. Maret, marquis de Bassano, 21 ; demandant l'autorisation de vendre certai immeubles substitués, 37.

De H. Stanley Smith et *al.*, de Québec, 40 ; demandant l'incorporation de *The Que Rackett Club*, 56.

De John Fraser, de Montréal, 45 ; demandant qu'une commission royale soit charg de s'enquérir des affaires de la succession de feu Hugh Fraser, 67.

Bills présentés :

Bill pour autoriser Marie Anne Claire Symes Maret, marquise de Bassano à vendre c tains immeubles substitués, 48.

Bill pour incorporer *The Quebec Rackett Club*, 68.

Interpellation au Ministère :

Licences pour chercher de l'or,—au sujet de l'ordre donné à M. Duchesnay, insp teur, concernant les—, 167.

Motion :

Que l'honoraire payé sur le bill incorporant le Racket Club, de Québec, soit rem négativée, 218.

15e VOLUME.—SESSION 1881.

Fait partie des comités suivants :

Priviléges et élections, 17 ; Lois expirantes ; Bibliothèque, 18 ; Code de procédu civile, 39.

Pétitions présentées :

De John Fraser, de Montréal, 22 ; demandant qu'une commission royale soit nomm pour examiner l'état des affaires de la succession de feu Hugh Fraser, 31.

De la municipalité scolaire de St-Sauveur de Québec et *al.*, 26 ; demandant des am dements aux lois de l'éducation, 35.

ROSS, L'HONORABLE DAVID-A. :—*(Suite.)*

Du conseil municipal du comté de Québec, 31 ; demandant un acte pour annexer une partie de St-Edmond de Stoneham à la municipalité des cantons unis de Stoneham et Tewkesbury, 35.

De George Smith et *al.*, 59 ; demandant des amendements aux lois de l'éducation, 65.

Bill présenté :

Bill pour annexer à la municipalité des cantons unis de Stoneham et Tewkesbury certaine partie de la paroisse de St-Edmond de Stoneham, 101.

Adresse :

Q. M. O. & O. :—Etat détaillé des sommes portées au débit du compte de construction et de matériel du chemin de fer—que l'on trouve dans les comptes publics de 1880, 68. Réponse, 85. Imprimée, 209. (*Document No. 30.*)

Divers :

Déclaration de l'hon. M. *Ross* contre quelques-uns des membres de cette Chambre et du Gouvernement ; l'hon. M. *Paquet* proteste contre l'intervention irrégulière que l'on semble vouloir établir dans les affaires personnelles des députés et des ministres, 52 ; Débats ajournés 53. Debats repris ; motion adoptée, 27. Rapport adopté, 297. Pour détails, voir *Paquet*, page 1174.

ROSS. M. James :—Elu, le 3 septembre 1867, député du comté de COMPTON.

1er VOLUME.—SESSION 1867-68.

Prête serment et prend son siège, 16.

Fait partie des comités suivants :

Chemins de fer ; Agriculture, immigration et colonisation, 7 ; Acte municipal, 24 ; Tenure des terres aux Isles de la Madeleine, 79 ; Société d'agriculture, 111 ; Tingwick, 112.

Pétitions présentées :

Du conseil municipal du comté de Compton, 48 ; demandant des amendements à l'acte municipal, 53.

Du Rév. F. X. Vanasse *al.*, de Winslow, 53 ; demandant de l'aide pour un chemin dans les townships de North Winslow et North Whitton, 60.

2e VOLUME.—SESSION 1869.

Fait partie du comité suivant :

Chargé de préparer l'adresse en réponse au discours du Trône, 11 ; Chemins de fer, 15 ; Agriculture, immigration et colonisation, 16 ; Tingwick, 45.

Fait partie d'une délégation chargée de présenter une adresse de bienvenue et de félicitations au Gouverneur-Général, *Sir John Young*, 20.

Pétitions présentées:

De B. Pomroy et *al.*, de Cookshire, 13 ; demandant un acte d'incorporation pour la construction d'un chemin à lisses, 15.

De A. S. Martin et *al.*, de Clifton, 26 ;—de Allen McKenzie et *al.*, de Winslow,—de F. Paquet et *al.*, du township de Hereford, 44, —de John Graham et *al.*, de Hamden, Whitton et Marston ;—et la petition de William Sawyer et *al.*, de Newport, 50, —de I. B. McDonald et *al.*,—et de John McIver et autres, tous des townships unis de Whitton, Hampden et Marston, 64 ; demandant de l'aide pour des chemins, 30, 51, 58, 69.

De la municipalité du township de Bury,—et de la municipalité du township de Lingwick, 46,—de A. W. Pope et *al.*, des townships de Eaton, Westbury, Clifton et Newport,—et du Révérend F. X. Vanasse et autres de Winslow-Nord et Winslow-Sud, 50,—de J. Harris et *al*, du township d'Ascot, 64 ; tous du comté de Compton ; demandant qu'un acte d'incorporation ne soit pas accordé à la Compagnie du chemin de fer de Sherbrooke et des townships de l'Est, mais à la Compagnie du chemin de fer de la Vallée de St-François, 51, 57, 68.

ROSS, M. JAMES :—(*Suite.*)

De Norman McDonald et *al.*, de Whitton, 90,—de Narcisse Roy et *al.*, de Hereford, 107,—et de la municipalité du township de Lingwick, 141 ; demandant de l'aide pour un chemin, 100, 121, 149.

Bills présentés :

Bill intitulé : " Acte concernant le bureau d'agriculture et les sociétés d'agriculture, 22.

Bill pour incorporer la Compagnie du chemin de fer de la vallée du St-François, 43.

Divers :

Seconde l'adresse en réponse au discours du Trône, 9.

3e VOLUME.—SESSION 1869-70.

Fait partie des comités suivants :

Pour préparer l'adresse en réponse au discours du Trône, 10 ; Liste des membres devant faire partie des comités permanents, 12 ; Chemins de fer ; Agriculture, 13 ; Code municipal, 21.

Pétitions présentées :

De Roger Taylor et *al.*, de Clifton, 101,—et de Alexandre Fauteux et *al.*, de Clifton et Buckland, 116 ; demandant de l'aide pour un chemin, 108, 125.

4e VOLUME.—SESSION 1870.

Fait partie des comités suivants :

Chemins de fer ; Agriculture, 10 ; Terres publiques, 137.

Pétitions présentées :

De l'hon. J. S. Sanborn et *al.*, de Sherbrooke, 18,—de la municipalité des townships de Ditton, Chesham et Clinton, 34,—de John Johnston et *al.*, du township d'Ascot, 41,—de L. Pope et *al.*, du township de Bury,—de Angus Smith et *al.*, du township de Winslow,—et de la municipalité du township de Lingwick, 55,—de S. A Hurd et *al.*, du township de Eaton,—et de Allen McLeod et *al.*, des townships de Marston et Whitton, 103 ; demandant que les limites du comté de Compton ne soient pas changées, 21, 39, 55, 62, 111.

De L. Pope et *al.*, 21 ; demandant que la concurrence de juridiction entre les Cours de circuit de comté et les Cours de circuit de district soit abrogée, 26.

De l'honorable J. S. Sanborn et *al.*, de Sherbrooke, 55,—et de S. A. Hurd et *al.*, du township de Eaton, 96 ; demandant un octroi de terre pour la Cie du chemin de fer international de St-François, 62, 96.

ROSS, M. JAMES :—(*Suite.*)

De Narcisse Richard et *al.*, de St-Romain de Winslow, 96 ; demandant de l'aide pour des chemins, 108.

De Colin Noble et *al.*, de Winslow et autres townships, 111,—de Angus Morrisson et *al.*, de Tingwick,—et de L. Pope et *al.*, de Bury, 121 ; demandant de l'aide pour un chemin de fer, 121, 123.

Motions :

Pour renvoyer de nouveau à un comité de toute la Chambre le bill concernant le Code municipal ; motion retirée, 50.

Pour renvoyer de nouveau à un comité de toute la Chambre le bill concernant le Code municipal ; négativée, 86.

ROSS, L'honorable John-Jones :—Elu, le 3 septembre 1867, député du comté de CHAMPLAIN.

Le 2 novembre 1867, est nommé Conseiller Législatif pour la division Shawinigan.

Prête serment le 27 décembre 1867.

L'honorable *Jean-Charles Chapais* élu à sa place, par acclamation, le 16 décembre 1867.

ROY, M. Charles-François :—Elu, le 12 février 1869, député du comté de KAMOURASKA.

2e VOLUME.—SESSION 1869.

Bref en date du 21 janvier 1869,—Rapport du bref le 17 février 1869, 46.
Certificat de son élection, 46. Prête serment et prend son siège, 46.

Fait partie du comité suivant :

Incendies dans le district de Gaspé, 104.

Pétition présentée :

De Joseph Sirois et *al.*, de St-Onésime d'Ixworth, 59 ; demandant un acte reconnaissant la nouvelle ligne de démarcation entre les paroisses de St-Onésime et Ste-Louise, telle que fixée par le décret canonique du 28 décembre dernier, 68.

3e VOLUME.—SESSION 1869-70.

Fait partie des comités suivants :

Agriculture, immigration et colonisation, 15 ; Code municipal, 21 ; Chemin Gosford au Lac St Jean, 25.

Pétition présentée :

Du Rév. J. B. Perras et *al.*, des paroisses de St. André, St. Alexandre et Ste. Hélène, comté de Kamouraska, 50 ; demandant de l'aide pour construire une jetée, 24.

Bill présenté :

Bill pour exempter les ministres du culte, dans l'exercice de leurs fonctions, de payer les péages sur les ponts et chemins, 111.

4e VOLUME.—SESSION 1870.

Fait partie des comités suivants :

Adresse en réponse au discours du Trône, 7 ; Listes des membres, 9 ; Comptes publics; Agriculture, 10 ; Manufactures, 53 ; Protection des forêts contre les incendies, 87 ; Terres publiques, 137.

Pétition présentée :

De Théodore Lévêque et *al.*, de la paroisse de St. Pacôme, 173.

Motions :

Propose l'adresse en réponse au discours du Trône, 6.

Que les résolutions pour venir en aide à certaines lignes de chemin de fer soient renvoyées à un comité de toute la Chambre avec instruction de les amender ; motion adoptée, 146.

ROY, M. C.-F. :—(*Suite.*)

Que la pétition de Théodore Levêque et *al.*, (ci-dessus mentionnée) soit maintenant reçue ; et objection étant faite que cette pétition n'est pas dans l'ordre ; M. l'Orateur décide que la pétition n'est pas dans l'ordre attendu que la 68e règle de cette Chambre, qui exige qu'il y ait au moins trois signatures d'apposées sur la feuille qui contient la prière de la pétition, n'a pas été observée, 173.

5e VOLUME—SESSION 1871.

(Réélu le 16 juin 1871.)

Fait partie des comités suivants :

Chemins de fer ; Comptes publics, 11 ; Agriculture, 12 ; Comité général des élections, 46 ; Industries, 110.

Prête serment comme membre d'un comité d'élection, 69.

Pétitions présentées :

Des Sœurs de la charité de l'Hospice de Sainte-Anne Lapocatière, 29 ; demandant de l'aide pour compléter la construction de leur Hospice et une allocation annuelle, 36.

De Amable Bernier, de St-Onésime, 63 ; demandant des amendements à la loi concernant les jurés, 67.

6e VOLUME.—SESSION 1872.

Fait partie des comités suivants :

Chemins de fer, 12 ; Comptes publics ; Agriculture, 13 ; Isles de la Madeleine, 40.

Pétition présentée :

Des Sœurs de la Charité de l'Hospice St-Joseph de Ste-Anne Lapocatière, 6 ; demandant que leur allocation annuelle soit continuée, 9.

Motion :

Sous-amendement proposé à la motion pour renvoyer de nouveau à un comité de toute la Chambre le bill pour amender le Code municipal ; adopté, 187.

7e VOLUME.—SESSION 1873-74.

Fait partie des comités suivants :

Chemins de fer, 25 ; Comptes publics ; Agriculture, 26 ; Isles de la Magdeleine, 38.

Pétitions présentées :

De Edouard Bégin, 36 ; demandant qu'il soit passé un acte autorisant la Chambre des notaires à l'admettre comme notaire, après examen, 45.

De Firmin H. Proulx, de la paroisse de Sainte-Anne de la Pocatière, 36 ; demandant de l'aide pour " *La Gazette des Campagnes,* " 45.

ROY, M. C.-F. :—(*Suite.*)

Bill présenté :

Bill pour autoriser la Chambre provinciale des notaires à admettre, après examen, Edouard Bégin, commme notaire, 68.

8e VOLUME.—SESSION 1874-75.

Fait partie des comités suivants :

Comptes publics ; Agriculture, 25 ; Assurances mutuelles, 37 ; Isles de la Madeleine, 18 ; Coupe de bois dans Jersey, 91.

Présente le rapport du comité spécial concernant les licences pour coupe de bois accordées sur certains lots dans le canton de Jersey, 121.

9e VOLUME.—SESSION 1875.

Fait partie des comités suivants :

Bibliothèque, 15 ; Ordres permanents, 17 ; Comptes publics ; Agriculture, 18 ; Assurances mutuelles contre le feu, 23.

Présente divers rapport du comité permanent d'*agriculture*, 26, 94, 171.

Pétition présentée :

De Firmin H. Proulx, 38 ; demandant de l'aide pour la publication de "La Gazette des Campagnes," 46.

Adresse :

Middlemiss :—Copie de la déclaration et du jugement final dans la cause du Procureur-Général *vs* Middlemiss, ci-devant pendante dans la cour supérieure, à Montréal, 59.

10e VOLUME.—SESSION 1876.

Fait partie des comités suivants :

Pour préparer les listes des comités permanents, 19, 22 ; Pour préparer l'adresse en réponse au discours du Trône, 20 ; Bibliothèque, 22 ; Ordres permanents ; Comptes publics ; Agriculture, 24.

Présente divers rapports du comité permanent d'*agriculture*, 52, 156.

Pétition présentée :

De Firmin H. Proulx, éditeur et propriétaire de la Gazette des Campagnes, 25 ; demandant de l'aide pour cette publication, 29.

Adresse :

Terres de la Couronne :—Pour un état indiquant le nombre de lots de la Couronne vendus pour des fins de colonisation dans chaque comté et non payés, en tout ou en partie ; le montant des arrérages tant en capital qu'intérêt dû au gouvernement sur ces lots, 56.

11e VOLUME.—SESSION 1877-78.

Le 7 février 1877, M. *Roy* informe M. l'Orateur qu'il résigne son siège pour la division électorale de Kamouraska, 1.

SAINT-HILAIRE, M. Elie :—Elu, le 9 janvier 1882, député des comtés-unis de CHICOUTIMI et SAGUENAY.

16e VOLUME.—SESSION 1882.

Fait partie des comités suivants :

Chemins de fer ; Agriculture ; Industries, 17 ; Code municipal, 31 ; Conférence avec le Conseil, 356.

17e VOLUME—SESSION 1883.

Fait partie des comités suivants :

Chemins de fer, 40 ; Agriculture, immigration et colonisation ; Industries, 41.

Pétition présentée :

De l'hon. Thos. McGreevy et *al.*, 49 ; demandant un acte d'incorporation pour construire un chemin de fer de Chicoutimi au Lac St-Jean, 59.

Bills présentés :

Bill incorporant la Cie du chemin de fer du Saguenay et du Lac St-Jean, 64.

Bill pour amender la 32 Vic., ch. 23, concernant les magistrats de district de cette province, 67.

Interpellations au Ministère :

Conseil d'agriculture :—Le gouvernement a-t-il l'intention de mettre à effet les suggestions faites à la dernière session par le comité d'agriculture concernant l'organisation du— ? 39.

Fortin, M. Siméon :—Est-ce l'intention d'encourager, par un octroi, la manufacture de fromage de gruyère de—, à St-Alphonse, ? 170.

18e VOLUME—SESSION 1884.

Fait partie des comités suivants :

Chemins de fer, 51 ; Agriculture, immigration et colonisation ; Industries, 52.

Interpellation

Député de Kamouraska :—L'honorable—, a-t-il l'intention de proposer à cette Chambre les résolutions dont il a donné avis de motion, le 15 avril dernier, et qui se trouvent depuis ce temps sur les Ordres du Jour, au sujet du chemin de fer de Québec et du Lac St-Jean ? Et quand veut-il faire cette proposition ? 273.

19e VOLUME—SESSION 1885.

Fait partie des comités suivants :

Agriculture, immigration et colonisation, 35 ; Frontières Nord et Nord-Ouest, 97.

SAINT-HILAIRE, M. ELIE :—(*Suite*)

Pétition présentée :

Des Dames Religieuses Hospitalières de la Miséricorde de Jésus, de Chicoutimi, 32 ; demandant un acte d'incorporation, sous le nom de Communauté de l'Hôtel-Dieu St-Valier, de Chicoutimi, 39.

Bills présentés :

Bill pour modifier la loi 32 Vic., ch. 23, concernant les magistrats de district en cette province, 33.

Bill incorporant l'Hôtel-Dieu St-Valier, à Chicoutimi, 47. Honoraire remis, 160.

Interpellations au Ministère :

Maison de pension :—Ceux qui tiennent—pour loger les voyageurs, sans vendre de liqueurs spiritueuses ou de tempérance, sont-ils tenus de prendre licence ? 33.

Québec et Lac St-Jean :—Le gouvernement entend-il mettre à exécution la garantie de partie du payement des rails pour le chemin de—? 69.

Motion :

Pour un état des revenus du gouvernement provenant de la vente des limites à bois, des droits de coupe, rentes, licences, ventes de terres, contributions municipales, timbres judiciaires et d'enregistrement et de toutes autres sources, dans le district électoral de Chicoutimi et Saguenay, depuis 1867 jusqu'à 1885, etc., etc. ; motion retirée, 46.

20e VOLUME.—SESSION 1886.

Fait partie des comités suivants :

Pour préparer l'adresse en réponse au discours du Trône, 13 ; Frontières Nord et Nord-Ouest, 24 ; Agriculture, 30 ; Bureau d'enregistrement à Tadoussac, 347 ; Frontières Ouest, Nord et Est, 427.

Pétitions présentées :

De Onésime Boullianne et autres, du comté de Saguenay, 16 ; demandant qu'un bureau d'enregistrement soit établi à Tadoussac pour le comté de Saguenay en le détachant à cette fin du comté de Charlevoix, 31.

De Pierre Paradis et autres, de Bagotville, 16 ; demandant un acte pour amender la section 8 du chapitre 45 de la 39 Victoria, des Statuts de Québec, 31.

De Ovide Bossé, régistrateur de la 1ère division d'enregistrement de Chicoutimi et Calixte Hébert, régistrateur de la seconde division, 16 ; demandant que le cautionnement des régistrateurs soit réduit par un acte à $2000 lorsque le revenu de leur bureau ne dépassera pas $1000 par année, 31.

SAINT-HILAIRE, M. ELIE :—(*Suite.*)

Du Révérendissime Evêque catholique romain de Chicoutimi et autres, du comté de Chicoutimi, 33 ; demandant que les comtés unis de Chicoutimi et Saguenay soient divisés en trois districts électoraux, de manière à donner à chacun d'eux un membre à l'Assemblée législative, 46.

De Ovide Bossé, shérif, du district de Chicoutimi, 33 ; demandant un amendement à la section 13 du chap. 25 de la 43-44 Victoria, de Québec, au sujet des annonces pour propriétés vendues par le shérif, 46.

De J. H. Ashton et *al.*, 38 ; demandant un acte d'incorporation sous le nom de " *The Ste-Marguerite Salmon Club*," 46.

De J. A. Gravel et *al.*, du village de Bagotville, 53 ; demandant que la section 8 du chap. 45 de la 39 Vic., ne soit pas amendée, 70.

Du Révérend H. H. Cimon et autres, de St-Joseph d'Alma,—du Révérend Joseph G. Paradis et autres, de St-Gédéon,—de Eustache Tremblay et autres, de Hébertville,—de Anicet Tremblay et autres, de St-Bruno,—du Rév. F.-X. Belley et *al.*, de St-Prime, 91 ; demandant respectivement que le district électoral de Chicoutimi et Saguenay soit divisé en trois comtés distincts, ayant chacun un représentant au parlement, 106.

Bills présentés :

Bill pour amender le chapitre 102 de la 19ième et 20ième Vict., statuts du Canada, 35.

Bill amendant les lois sur l'instruction publique de manière à établir un bureau d'examinateurs à N. D. du Lac St-Jean, 32.

Bill incorporant le St-Marguerite Salmon Club, 54.

Bill amendant la section 8 du chapitre 45 de la 39 Victoria, des statuts de Québec, 55.

Bill pour établir un bureau d'enregistrement à Tadoussac, pour le comté de Saguenay, et détacher à cette fin ce dernier, de la première division d'enregistrement du comté de Charlevoix, 64.

Bill pour amender l'article 176 du Code de procédure civile, 108.

Interpellation au Ministère :

Chemin maritime depuis Tadoussac jusqu'aux limites du comté de Saguenay ;—Le gouvernement va-t-il faire parachever le— ? 49.

Motion :

Seconde l'adresse en réponse au discours du Trône, 11.

Propose que l'ordre du jour pour la deuxième lecture du bill pour établir un bureau d'enregistrement à Tadoussac soit déchargé et que ce bill soit traité à toutes ses phases comme bill public, sujet néanmoins à être référé au comité des ordres permanents, pour constater si les avis convenables ont été donnés, ou si l'on peut se dispenser de ces avis, et après sa deuxième lecture, à être référé à un comité spécial ; adopté, 240.

SAINT-HILAIRE, M. ELIE :—(*Suite.*)

Divers :

M. *St-Hilaire* s'étant levé pour adresser la parole, et objection étant faite par M. *Gagnon*, que l'honorable député de Chicoutimi et Saguenay ne peut parler avant que M. l'Orateur ait proposé la motion à la Chambre ; M. l'Orateur renvoie l'objection et invite l'honorable député à continuer son discours, 13. Voir *Würtele, l'hon.* ; *No. 3 de ses décisions, 20e Vol.* ; *Session 1886.*

21e VOLUME.—SESSION 1887.

(Réélu le 21 octobre 1886.)

Fait partie des comités suivants :

Chemins de fer ; Agriculture ; Industries, 38 ; Remplacé par M. *Laliberté*, dans ce dernier comité, 76.

Nommé *Président* du comité des chemins de fer ; présente divers rapports de ce comité, 52, 66, 80, 93, 142, 152, 159, 272, 287.

Pétition présentée :

De Stanislas Tremblay et *al.*, des paroisses de St-Alphonse et de la Grande Baie, 52 ; demandant des amendements à l'acte d'incorporation du village de Bagotville, 57.

Motion :

Pour renvoyer à trois mois la seconde lecture du bill pour amender le Code du Notariat ; négativée, 78.

Adresses :

Gauthier, M. :—Correspondance relative à la nomination du successeur de feu—comme membre du conseil d'agriculture, 36. Réponse, 54. Impression ordonnée, 254. (*Document No. 31.*)

Québec et Lac St-Jean :—Correspondance depuis le 1er juillet 1886, au sujet du parachèvement du chemin de fer de—, 51. Réponse, 82. Impression ordonnée, 113. (*Document No. 40.*)

22e VOLUME—SESSION 1888.

Lettre à M. l'Orateur *Marchand*, en date du 14 mai 1888, l'informant du décès de M. *St-Hilaire*, 29. (Décédé à Québec, le 12 mai 1888.)

SANDERS, M. Thomas :—Elu, le 22 juin 1871, député du comté de HUNTINGDON.

5e VOLUME—SESSION 1871.

Fait partie du comité suivant :

Dépenses contingentes, 11.

Pétition présentée :

De la Société bienveillante des ouvriers protestants-unis, Montréal, 133 ; demandant que le bill concernant le Cimetière de Notre-Dames-des-Neiges ne devienne pas loi, et pour autres fins, 140.

6e VOLUME.—SESSION 1872.

Fait partie des comités suivants :

Dépenses contingentes, 12 ; Code municipal, 37.

Pétitions présentées :

Du Rév. V. Plinguet et *al.*, de la paroisse de la Visitation de l'Isle du Pads,—du Rév. J. J. Desautels et *al.*, de la paroisse de Saint-Damien de Brandon, toutes du comté de Berthier,—du Rév. Frs. Marcoux et *al.*, de la paroisse de Saint-Régis,—du Rév. F. X. Geoffroy et *al.*, de la paroisse de Saint-Romain de Hemmingford,—de F. Woods et *al.*, de la paroisse de Saint-Joseph de Huntingdon,—du Rév. J. J. A. Vinet et *al.*, de la paroisse de Saint-Anicet, toutes du comté de Huntingdon,—du Rév. Théo. Pépin et *al.*, de la paroisse de Saint-Antoine Abbé, des comtés de Huntingdon et Châteauguay, 74 ; demandant que les conclusions de la pétition de la corporation du Collège Ste-Marie, à Montréal pour l'établissement d'une Université à Montréal soient accordées, 75.

7e VOLUME.—SESSION 1873-74.

Fait partie du comité suivant :

Dépenses contingentes, 26.

Pétitions présentées :

De John Tyo et *al.*, du township de Dundee, 59 ; demandant de l'aide pour un chemin dans le dit township, 67.

De *The Montreal District Orange Lodge*, L. O. A. B. A. ; demandant que certains amendements insérés dans le bill pour amender l'acte d'incorporation de la cité de Montréal, ne deviennent pas loi, 91.

8e VOLUME—SESSION 1874-75.

Lettre à M. l'Orateur, en date du 28 avril 1874, l'informant de la mort de *Sanders* et lui demandant d'émettre un bref pour le comté de Huntingdon. (Décédé le 21 mars 1874.)

SAWYER, M. William :—Elu, le 5 juillet 1871, député du comté de Compton.

5e VOLUME—SESSION 1871.

Fait partie des comités suivants :

Chemins de fer, 11 ; Agriculture, immigration et colonisation, 12.

Pétitions présentées :

De Narcisse Rosa et *al.*, de St-Romain de Winslow, 29 ; demandant de l'aide pour des chemins, 36.

De la Compagnie du chemin de fer International de St-François et Mégantic, 63 ; demandant un acte lui donnant le droit d'accepter un certain octroi de terre au lieu du subside en argent auquel elle a droit par l'acte pour l'encouragement des chemins à lisses de colonisation, 67.

De James Ross et *al.*, des townships de Lingwick, Hampton et Marston, comté de Compton, 136 ; demandant de l'aide pour un chemin dans les dits townships, 151.

6e VOLUME.—SESSION 1872.

Fait partie des comités suivants :

Chemins de fer, 12 ; Agriculture, 13 ; Adresse en réponse au discours du Trône, 7 ; Industries, 44 ; Code municipal, 37.

Pétition présentée :

De Laurent Bélanger et *al.*, de la paroisse de St. Romain de Winslow, 6 ; demandant de l'aide pour un chemin, 9.

Adresse :

Etat complet de toutes les terres reprises dans les cantons de Emberton, Ditton et Marston, dans le comté de Compton, depuis le premier janvier 1867, avec le montant des montants faits sur icelles, 59.

Motion :

Pour répondre l'adresse en réponse au discours du Trône, 10.

7e VOLUME.—SESSION 1873-74.

Fait partie des comités suivants :

Pour préparer l'adresse en réponse au discours du Trône, 20 ; Chemins de fer, 25 ; Agriculture, 26 ; Industries, 26.

Pétition présentée :

De John Cairns et *al.*, du township de Clifton Est, 23 ; demandant de l'aide pour des chemins, 31.

SAWYER, M. WILLIAM :—(*Suite.*)

8e VOLUME.—SESSION 1874-75.

Fait partie des comités suivants :

Chemins de fer ; Agriculture ; Industries, 25.

Pétitions présentées :

De John L. Johnson et autres, 49 ; demandant un acte d'incorporation sous le nom *The Canadian Meat & Produce Company*, 55.

De E. H. Cairns et autres, de Clifton-Est et Randville, 52 ; demandant de l'aide p des chemins, 61.

Du Révérend R. Larue et *al.*, du canton de Clifton, 74 ; demandant de l'aide pour chemin, 84.

Bill présenté :

Bill pour incorporer la Cie canadienne de viande et de produits alimentaires (limi 63.

9e VOLUME.—SESSION 1875.

Fait partie des comités suivants :

Chemins de fer, 17 ; Agriculture ; Industries, 18 ; Code municipal, 85.

Pétitions présentées :

De la municipalité de la paroisse de St-Romain de Winslow, 13 ; demandant de pour un chemin, 17.

Du Révérendissime Evêque anglican de Québec et *al.*, 37 ; demandant un acte corporation sous le nom de "*Compton Ladies' College*," 46.

Bill présenté :

Bill pour incorporer "*The Compton Ladies' College*," 54.

Adresse :

Ditton :—Etat des terres dont la vente a été annulée, depuis le 1er janvier 1875 les cantons de Ditton, Hampden, Whitton, Marston et Ditchfield, 114.

10e VOLUME—SESSION 1876.

Fait partie des comités suivants :

Chemins de fer ; Agriculture, 24 ; Industries, 25 ; Taxation municipale, 153.

11e VOLUME—SESSION 1877-78.

Fait partie des comités suivants :

Chemins de fer, 24 ; Agriculture, 24 ; Industries, 25 ; Code municipal, 68 ; T municipale, 142.

AWYER, M. WILLIAM :—(*Suite.*)

12e VOLUME—SESSION 1878.

éélu le 1 mai 1878.)

Fait partie des comités suivants :

emins de fer ; Agriculture ; Industries, 31 ; Mines d'or de la Beauce, 34.

ésente le rapport du comité spécial pour prendre en considération la pétition de Louis St-Onge et *al.*, concernant les mines d'or de la Beauce, 90.

13e VOLUME.—SESSION 1879.

Fait partie des comités suivants :

mins de fer ; Agriculture ; Industries, 40 ; Bill concernant la ligne de division entre les comtés de Compton et de Beauce, 247.

Pétitions présentées :

Rév. V. Douglas et *al.*, 16 ; demandant l'incorporation de "*The Wesleyan Theological College of Montreal*, 20.

J. B. McDonald et *al.*, de Whitton et de Ditchfield, 106 ; demandant de l'aide pour des chemins, 109.

a municipalité du canton de Whitton, 122 ; demandant de l'aide pour des chemins, 132.

a Compagnie du chemin de fer International, 138 ; demandant de l'aide, 153.

onseil municipal du comté de Compton,—des municipalités des cantons de Emberton, Whitton, Compton, Marston, East-Clifton, West-Clifton, Newport, Eaton, Ditton, Bury et Chesham, 138 ; demandant un octroi additionnel pour la Cie du chemin de fer International, 153.

onseil municipal du comté de Beauce, 245 ; demandant de l'aide pour le chemin de fer International, 253.

a municipalité du canton de Lingwick, 263 ; demandant un octroi additionnel pour le chemin de fer International, 275.

Bills présentés :

our incorporer *The Wesleyan Theological College of Montreal*, 148.

14e VOLUME.—SESSION 1880.

Fait partie des comités suivants :

ins de fer ; Agriculture ; Industries, 20.

Pétitions présentées :

. W. McGowan et *al.*, de Stanstead,—de Fréderic Paré et *al.*, de Sherbrooke,—de Abraham Hopkins et *al.*, de Coaticook ;—de Wm. Lyman Hume, de Leeds,—et de Michæl Ahern et *al.*, de Québec, 45 ; demandant que le bill pour autoriser T. D. Whitcher à pratiquer comme médecin ne devienne pas loi, 67.

mes Ross et *al.*, de cette partie du comté de Compton comprise dans les opérations de la société d'Agriculture No. 2, 137 ; demandant qu'aucun changement ne soit fait concernant le fonctionnement des sociétés d'agriculture, 139.

SAWYER, M. WILLIAM :—(*Suite.*)

Adresses :

Compton ;—Etat du nombre de patentes octroyées par le département des terres, d 1er janvier 1880 dans le comté de—, 106. Réponse, 161. (*Document No. 31.*)

Whyte, James :—Documents concernant une certaine réserve faite à— dans les ca tons de Ditchfield et Spaulding, 131. Réponse, 237. (*Document No. 50.*)

15e VOLUME.—SESSION 1881.

Fait partie des comités suivants :

Pour préparer l'adresse en réponse au discours du Trône, 13 ; Chemins de fer, 1 Agriculture ; Industries, 18.

Pétitions présentées :

De la municipalité du canton de Emberton, 7, 17,—et du Rév. S. Garon et *al.*, Whitton et Gayhurst, 178, 187 ; demandant de l'aide pour des chemins.

De F. Paquette et *al.*,—et de Thomas Larue et *al.*, 120 ; demandant que le bill c cernant l'Université Laval ne devienne pas loi, 136.

De James Doak et *al.*, 22, 31,—de John MacDonald et *al.*, de Hampden, 31, 35 de F. M. Pope, Président des Commissaires d'écoles de Bury, 35, 47,—de A. Lindsay et al, de Eaton, 40, 55,—et des Commissaires d'écoles de la munici lité du canton de Tingwick, 47, 60 ; demandant des amendements aux lois l'éducation.

Du conseil municipal du comté de Compton, 71 ; demandant de l'aide pour un p sur la rivière Chaudière, 91.

Bill présenté :

Bill pour incorporer la Cie de colonisation et de crédit des cantons de l'Est, (du C seil législatif), 123.

Motion :

Seconde l'adresse en réponse au discours du Trône, 8.

16e VOLUME.—SESSION 1882.

(Réélu le 2 décembre 1881.)

Fait partie des comités suivants :

Pour préparer les listes des comités permanents, 9 ; Chemins de fer ; Agricult Industries, 17 ; Code municipal, 31 ; Cies d'Assurance de la province, Bill ayant rapport aux douze comtés, 254.

SAWYER, M. WILLIAM :—(*Suite.*)

Pétitions présentées :

Du Rév. J. C. F. Corrivault et *al.*, de Chesham, 130 ; demandant la remise d'une partie des intérêts dûs au gouvernement sur leurs lots de terre et pour autres fins, 137.

De la municipalité des cantons de Ditton et Clinton, 224 ; demandant de l'aide pour canaliser une partie de la rivière aux Saumons, 226.

Interpellations :

Code municipal de DeBellefeuille, en anglais ;—Est-ce l'intention du gouvernement de le faire distribuer dans certains comtés ? 99.

Dr Miles ;—Est-ce l'intention de remplir, dans le Département de l'instruction publique la place laissée vacante par la mise à la retraite du— ? 246.

17e VOLUME—SESSION 1883.

Fait partie des comités suivants :

Pour préparer les listes des comités permanents, 28 ; Chemins de fer, 40 ; Agriculture ; Industries 41 ; Code municipal, 48.

Interpellation au Ministère :

Loi d'éducation :—Est-ce l'intention de faire imprimer en anglais un certain nombre d'exemplaires de la—pour les distribuer à la population parlant la langue anglaise ? 140.

Divers :

Ordonné que son indemnité lui soit payée sans déduction pour jours d'absence causés par maladie, 312.

18e VOLUME.—SESSION 1884.

Fait partie des comités suivants :

Pour préparer les listes des comités permanents ; Chemins de fer, 51 ; Agriculture ; Industries, 52 ; Code municipal, 103.

Pétitions présentées :

De *The Methodist Church of Canada*,—de *The Methodist Episcopal Church in Canada*,—de *The Primitive Methodist Church in Canada, and the Bible Christian Church of Canada, 76* ; demandant un acte d'incorporation sous le nom de '*The Methodist Church*', 51.

Bill présenté :

Bill concernant l'Union de certaines églises méthodistes, 60.

SAWYER, M. WILLIAM :—(*Suite.*)

19e VOLUME.—SESSION 1885.

Fait partie des comités suivants :

Pour préparer l'adresse en réponse au discours du Trône, 12 ; Pour préparer les listes des comités permanents, 14 ; Privilèges et élections, 35 ; Code municipal, 67.

Pétition présentée :

Du Conseil municipal du comté de Compton, 57 ; demandant des amendements à l'article 1061 du Code de procédure civile, 61.

Bill présenté :

Bill amendant l'article 1061 du Code de procédure civile, 66.

Ordre de la Chambre :

Ditton, Chesham, etc. :—Correspondance au sujet du remboursement des sommes prêtées aux colons des cantons de—, 61. Réponse, 114. Renvoyée au comité d'agriculture, 128. (*Document No 138.*)

Motions :

Seconde l'adresse en réponse au discours du Trône, 10.

Que la réponse à un Ordre de la Chambre du 20 mars, 1885, pour copies de tous pétitions et correspondances des habitants des cantons de Ditton, Chesham et Emberton ; et pour copie de tous les rapports des officiers publics, relatifs au remboursement des sommes prêtées aux colons, en vertu du projet de repatriement pour coloniser ces cantons, avec un état indiquant quelles sommes ont été remboursées par les colons, soit renvoyée au comité permanent de l'agriculture, l'immigration et la colonisation ; adoptée, 128.

20e VOLUME.—SESSION 1886.

Fait partie des comités suivants:

Pour préparer l'adresse en réponse au discours du Trône, 13 ; Pour préparer les listes des comités permanents, 16 ; Privilèges et élections, 29 ; Agriculture, 30 ; Code municipal, 33.

Ordre de la Chambre :

St-François, district :—Etat détaillé pour le—, des recettes et des dépenses depuis 1867, y compris les contributions aux fonds de bâtisses et des jurés ; aussi un état semblable pour tous les autres districts de la province, 280.

SCRIVER, M. Julius:—Elu, le 29 août 1867, député du comté de HUNTINGDON.

1er VOLUME.—SESSION 1867-68.

Prête serment et prend son siège, 12.

Fait partie des comités suivants :

Dépenses contingentes ; Comptes publics, 7 ; Acte municipal, 34 ; Coupe de bois sur les terres publiques, 35 ; Notariat, 76 ; Chambre des notaires, 85 ; Tingwick, 112.

Pétitions présentées :

De la municipalité du township d'Elgin, 50,—de Francis Authony et *al.*, de Franklin, 80,—de John Hodgson et *al.*, de Hemningford, 83,—et de Augustin Dupuis et *al.*, de St-Anicet, 113 ; demandant que le tracé Robinson soit choisi pour y faire passer le chemin de fer Intercolonial, 53, 86, 89, 122.

Adresse :

Howard, Henry :—Proposition de—, de bâtir un asile d'aliénés dans les environs de Montréal, 48.

2e VOLUME—SESSION 1869.

Fait partie des comités suivants :

Dépenses contingentes ; Comptes publics, 16 ; Tingwick, 45 ; Pour changer les limites des comtés de Chateauguay et Napierville, 109.

Pétitions présentées :

De John Scriver et *al.*, du district de Beauharnois, 104,—et de D. Baker et *al.*, du township de Dundee, 120 ; demandant que le bill concernant les voitures pour chemins d'hiver soit adopté, 107, 132.

3e VOLUME.—SESSION 1869-70.

Par lettre du 6 octobre 1879, M. *Scriver* informe M. l'Orateur *Blanchet* qu'il résigne son siège pour le comté de *Huntingdon*, 3.

SENECAL, M. Louis-Adélard :—Elu, le 10 septembre 1867, député du comté d'YAMASKA.

1er VOLUME.—SESSION 1867-68.

Prête serment et prend son siège, 2.

Fait partie des comités suivants :

Chemins de fer, 7 ; Coupe de bois sur les terres publiques, 85.

2e VOLUME.—SESSION 1869.

Fait partie du comité suivant :

Chemins de fer, 15.

Pétitions présentées :

De N. Parenteau et *al.*, de St-Pie de Déguise, 23 ; demandant que cette paroisse soit érigée en municipalité locale et scolaire, 30.

De Frs. Régis Vanasse et *al.*, de St-Michel d'Yamaska, 23 ; demandant qu'un acte soit passé les autorisant à faire constater leurs droits dans la commune de la seigneurie d'Yamaska, 30.

De Louis Tourville et *al.*, de Montréal, 44 ; demandant un acte d'incorporation sous le nom de " La Compagnie d'amélioration des rivières Yamaska et St-François,

Du Rév. J. A. Maureault et *al.*, de St-Thomas de Pierreville,—et du Rév. Jos. Paré et *al.*, de St-François du Lac, 44 ; de la Compagnie du Richelieu et de la Compagnie des moulins à vapeur de Pierreville,—du Rév. M. Kirouack et *al.*, de Guillaume d'Upton,—de G. J. Barthe et *al.*, de Sorel, 49 ;—du Rév. J. B. Ctré et *al.*, de St-David,—du Rév. L. Tourigny et *al.*, d'Yamaska,—et du R J. Tessier et *al.*, de St-Germain de Grantham, 135 ; demandant l'amélioration des rivières St-François et Yamaska, 51, 57, 148.

Du Rév. J. N. Héroux et *al.*, de Victoriaville, 46 ; demandant la séparation de la Compagnie du chemin de fer du Nord de celle du chemin des Piles, 51.

De Joseph Lemaitre et *al.*, des paroisses de St-Thomas de Pierreville, St-François Lac, St-Pie de Déguise, St-Bonaventure d'Upton et St-Zéphirin de Courval, demandant la passation d'un acte réglant le flottage et le commerce de bois corde sur la rivière St-François, 57.

Bill présenté :

Bill pour incorporer la Compagnie d'amélioration des rivières St-François et Yamaska pour le creusement des dites rivières, 58.

SÉNÉCAL, M. L.-A. :—(*Suite.*)

3e VOLUME.—SESSION 1869-70.

Fait partie du comité suivant :

Chemins de fer, 13.

4e VOLUME.—SESSION 1870.

Fait partie du comité suivant :

Chemins de fer, 10.

Pétition présentée :

De V. Gladu et *al.*, du comté d'Yamaska, 26 ; demandant que la concurrence de juridiction entre les cours de circuit de comté et les cours de circuit de district, soit abrogée, 29.

SHEHYN, M. Joseph :—Elu, le 7 juillet 1875, député de la division électorale de QUEBEC-EST.

9e VOLUME—SESSION 1875.

Fait partie des comités suivants :

Bills privés, 17 ; Comptes publics ; Industries, 18 ; Chasse, 27.

Pétitions présentées :

De Michel Simard et *al.*, de Québec, 29 ; demandant un acte d'incorporation sous le nom de " l'Union des menuisiers de Québec, " 34.

De James Creighton et *al.*, de Québec, 101 ; demandant que la propriété appartenant à l'Institut catholique et littéraire de St Patrice ne devienne pas la propriété de l'Institut littéraire de St-Patrice, 102

Bill présenté :

Bill pour incorporer la Société de l'Union des menuisiers de Québec, 36.

Divers :

Copie d'un jugement confirmant son élection, 28.

10e VOLUME.—SESSION 1876.

Fait partie des comités suivants :

Bills privés ; Comptes publics, 25 ; Industries, 25 ; Chasse, 55.

Pétitions présentées :

De David Roy et *al.*, de St-Etienne de la Malbaie, 28 ; demandant que la " Pointe au Pic " soit érigée en municipalité, 37.

Du Conseil de la Chambre de Commerce de Québec, 108 ; demandant que le bill pour incorporer l'Union des menuisiers de Québec, ne devienne pas loi, 108.

De Allan Gilmour et *al.*, marchands de bois, Québec, 108 ; demandant que le bill pour assurer le privilège des hommes de cages ne devienne pas loi, 123.

Bill présenté :

Bill pour ériger le village de la Pointe au Pic en une municipalité de village séparée, 76.

Adresses :

Greffiers de la Cour Supérieure et de Circuit :—Etat des comptes payés, depuis le 1er janvier 1875 jusqu'à ce jour, pour dépenses encourues par les—, de Québec, pour papeterie, impression et reliure, le dit état devant spécifier les noms des fournisseurs séparément, suivant le cas, 56. Réponse, 106. *(Document No. 20.)*

Impressions :—Copie des contrats passés l'année dernière pour les impressions des deux Chambres et des départements, etc, 77.

SHEHYN, M. JOSEPH :—(*Suite.*)

Prêt aux Incendiés de Québec :—Copie de tous les ordres en conseil se rattachant aux mains levées d'hypothèques qui ont été données depuis 1869 jusqu'à ce jour, en rapport avec le—, 56. Réponse, 86. (*Document No. 16.*)

11e VOLUME.—SESSION 1877-78.

Fait partie des comités suivants :

Bills privés, 24 ; Comptes publics, 34 ; Industries, 35.

Pétitions présentées :

De J. B. Z. Dubeau et *al.*, marchands-épiciers, de Québec, 187 ; demandant que certaine partie du bill pour amender et refondre l'acte des licences de Québec, ne devienne pas loi, 197.

De Arthur Murphy et *al.*, de Québec, 165 ; motion pour que cette pétition soit maintenant reçue et lue,—et sur objection, M. l'Orateur décide que cette pétition ne peut pas être reçue, le délai pour recevoir des pétitions pour bills privés étant expiré depuis longtemps, 165. Autre motion semblable déclarée hors d'ordre, 175.

Motions :

Propose que la motion faite le 25 février (1878) ayant rapport à la pétition de M. *Arthur H. Murphy* soit renvoyée au comité des ordres permanents et au comité des chemins de fer : Et objection étant faite, que cette motion n'est pas dans l'ordre, parce que l'on demande que la pétition en faveur du bill soit renvoyée à deux comités, et parce qu'il ne s'agit pas dans le moment de la suspension de cette règle pour un cas particulier.

M. l'Orateur décide, que la motion est dans l'ordre, parce que la décision a déjà été rendue, que la demande de la suspension de la règle 49e dans ce cas-ci, équivalait à une suspension générale, parce que la motion ne refère pas la pétition elle-même, faite le 25 février courant, ayant rapport à cette pétition. Les deux comités ayant à décider dans le cas présent, si cette pétition sera présentée en Chambre, et les règles suspendues.

Et la question étant mise aux voix, la Chambre se divise, et la question est résolue dans la négative, 187.

12e VOLUME.—SESSION 1878.

(Réélu le 1er mai, 1878.)

Fait partie des comités suivants :

Pour préparer les listes des comités permanents, 23 ; Chemins de fer ; Bills privés ; Lois expirantes ; Comptes publics, 31.

SHEHYN, M. JOSEPH :—(*Suite.*)

Bill présenté :

Bill pour amender et refondre l'acte des licences de Québec et ses amendements, 73.

Divers :

Appelé à remplacer temporairement M. l'Orateur au fauteuil, 9, 32.

13e VOLUME.—SESSION 1879.

Fait partie des comités suivants :

Chemins de fer ; Bills privés ; Lois expirantes ; Comptes publics, 40 ; Pour préparer les listes des comités permanents, 13 ; Ferme de Notre-Dame des Anges, 89 ; Pour préparer conférence avec le Conseil, 185.

Nommé *Président* du comité des *chemins de fer* ; présente divers rapports, 43, 114.

Pétitions présentées :

De la municipalité de St-Sauveur de Québec, 19 ; demandant que les pouvoirs qu'elle a maintenant en vertu du Code municipal soient mieux définis et plus étendus, 34.

De L. Cyrille Marcoux, de Québec, 19 ; demandant l'incorporation de l'Union commerciale de Québec, 34.

De Charles Paradis et *al.*, de l'Ancienne Lorette, 165 ; demandant la rectification des lignes de la concession Belair, dépendant des biens des Jésuites, 178.

De Patrick Stapleton et *al.*, de Québec, 201 ; demandant l'octroi de lots de terre et des avances en argent pour s'établir sur ces lots, 221.

De Frs. Kirouack et *al.*, du comté de Québec, 250,—de M. Fiset et *al.*, de St-Sauveur —et de Et. Légaré et *al.*, de St-Roch de Québec, 263 ; demandant que le tracé actuel du chemin de fer de Québec et du Lac St-Jean ne soit pas changé, 275.

Bill présenté :

Bill pour mieux définir et étendre certains pouvoirs concernant la municipalité de la paroisse de St-Sauveur de Québec, 50.

Motion :

Que cette Chambre ne concoure pas dans certains amendements faits par le Conseil au bill incorporant l'Union commerciale de Québec ; adoptée, 185. Conférence demandée, 185.

Divers :

Appelé à remplacer temporairement M. l'Orateur au fauteuil, 114, 278.

SHEHYN, M. JOSEPH :— (*Suite.*)

14e VOLUME.—SESSION 1880.

Fait partie des comités suivants :

Pour préparer les listes des membres des comités permanents, 10 ; Chemins de fer ; Bills privés ; Comptes publics, 20.

Pétition présentée :

De J. B. Renaud et *al.*, de St-Roch de Québec, 102 ; demandant l'élargissement et l'achèvement immédiate de la ligne du chemin Q. M. O. & O. sur la rue Prince-Edouard, 113.

Motion :

Amendement (à la motion pour la réception du rapport du comité général sur résolutions concernant les timbres),—qu'il n'est pas opportun d'imposer une nouvelle taxe avant que cette Chambre soit en position de juger si cette taxe est nécessaire, 73 ; négativé, 74.

Interpellations :

M. O. & O. :—Si le gouv. va s'occuper d'un embranchement du—avec le Grand-Tronc entre St-Martin et la Pointe Claire ? 60.

M. O. & O. :—Si le gouv. a l'intention de réparer la rue du Prince Edouard dont se sert le—pour arriver au Palais ? 70.

15e VOLUME.—SESSION 1881.

Fait partie des comités suivants :

emins de fer ; Bills privés, 17 ; Comptes publics, 18 ; Crédit foncier, 57.

Pétitions présentées :

l'Union St-Joseph de St-Sauveur de Québec, 16 ; demandant des amendements à son acte d'incorporation, 26.

J. E. Martineau et *al.*, de Québec, 35 ; demandant l'incorporation de l'Union St-Joseph à St-Roch de Québec, 47.

G. Bresse et *al.*, de Québec, 59 ; demandant l'incorporation du Club des marchands, 64.

. Bell Forsyth et *al.*, 73 ; demandant l'incorporation de la Cie de lumière électrique de Québec et Lévis, 89.

Valin et *al.*,—de G. Drolet et *al.*, de Québec,—et de l'hon. J. E. Gingras et *al.*, de St-Sauveur de Québec, 77 ; demandant de l'aide pour l'établissement d'une école polytechnique à Québec, sous la direction des Frères des écoles chrétiennes, 98.

SHEHYN, M. JOSEPH :—(*Suite.*)

Bills présentés :

Bill pour amender et refondre l'acte incorporant l'Union St-Joseph, à St-Sauveur de Québec, 36.

Bill pour incorporer l'Union St-Joseph à St-Roch de Québec, 56.

Bill pour incorporer la Cie de lumière électrique de Québec et Lévis, 111.

Bill (du Conseil législatif), pour incorporer le Club des marchands de Québec, 195.

Interpellations au Ministère :

Barrières sur le parcours du Q. M. O. & O. :—Le gouv. a-t-il l'intention de faire poser des—où il y a danger pour la vie des passants ? 51.

Hopital Général de Québec :—Le gouv. a-t-il réglé avec l'—pour terrain pris pour l'usage du Q. M. O & O. ? 50.

Palais de justice à Québec :—Sera-t-il mis une somme dans les estimés pour la construction d'un nouveau—? 51.

Rue St-André, Québec :—Le gouv. a-t-il l'intention de finir cette année la—? 185.

Motion :

Pour remise de l'honoraire payé sur le bill pour incorporer l'Union St-Joseph à St-Roch de Québec ; adoptée, 181.

Adresse :

Chars :—Etat comparatif des argents depensés à Montréal et à Québec dans les ateliers et usines pour la confection des chars à passagers, chars à fret et chars plate forme, etc., le nombre de chars construits depuis le mois d'octobre 1879, etc., ? Réponse, 123. Imprimée, 209. (*Document No. 36.*)

16e VOLUME.—SESSION 1882.

(Réélu, par acclamation, le 25 novembre 1881.)

Fait partie des comités suivants :

Chemins de fer ; Bills privés ; Comptes publics, 17 ; Bibliothèque, 18 ; Profession médicale, 50 ; Conférence avec le Conseil, 356.

Pétitions présentées :

De la Société littéraire et historique de Québec, 32 ; demandant que son allocation annuelle soit continuée, 48.

De Nazaire Turcotte et *al.*, épiciers de la cité de Québec, 121 ; demandant des amendements à la loi des licences, 134.

SHEHYN, M. JOSEPH :—(*Suite.*)

De Pierre Laliberté et *al.*,—de Louis Poulin et *al.*,—et de Paul Gobeil et *al.*, de St-Jean, Isle d'Orléans,—de F. X. Létourneau et *al.*, de la paroisse de Ste-Famille,—de Joseph Cloutier et *al.*, du Château-Richer,—de Joseph Gagnon et *al.*, de Laval,—et de Flavien Goulet et *al.*, de St-Féréol, tous du comté de Montmorency, 134 ; demandant respectivement que le chemin de fer de Québec, Montréal, Ottawa et Occidental, ne soit pas vendu, 145.

Adresse :

Q. M. O. et O. :—Correspondance entre le gouvernement et le syndicat du Pacifique Canadien au sujet de l'affermage ou de la vente du—, aussi la correspondance échangée avec cette Cie, au sujet de la vente et de l'achat de la section Ouest, 75.

17e VOLUME.—SESSION 1883.

Fait partie des comités suivants :

ibliothèque, 28 ; Chemins de fer ; Bills privés, 40 ; Comptes publics, 41.

Pétitions présentées :

la municipalité de la paroisse de St-Sauveur de Québec, 90 ; demandant des amendements à leur acte d'incorporation, 98.

W. Withall et *al.*, de St-Sauveur de Québec, 114 ; demandant que le bill pour ériger la municipalité de St-Sauveur de Québec en ville ne devienne pas loi, 126.

Bill présenté :

pour incorporer la ville de St-Sauveur de Québec, 108.

18e VOLUME—SESSION 1884.

Fait partie des comités suivants :

mins de fer ; Bills privés ; Comptes publics, 51 ; St-Edmond de Stoneham, 129 ; Tingwick, 146 ; Acte électoral, 171.

Pétition présentée :

Philias Corriveau, 57 ; demandant la passation d'un acte pour régulariser ses études légales, 68.

Bill présenté :

pour autoriser le Barreau de la province de Québec à admettre, après examen, Philias A. Corriveau au nombre de ses membres, 106.

Motion :

dement (à la motion pour que la Chambre se forme en comité des voies et moyens),—que cette Chambre regrette que le gouvernement ne lui ait soumis, jusqu'à ce jour, aucune mesure pratique tendant à lui procurer les voies et moyens nécessaires pour rencontrer les dépenses ordinaires et extraordinaires qu'il se propose de faire, durant l'année fiscale 1884-1885, et de nature à rencontrer nos obligations actuelles et futures, 359 ; négativé, 361.

SHEHYN, M. JOSEPH:—(*Suite.*)

19e VOLUME.—SESSION 1885.

Fait partie des comités suivants :

Chemins de fer ; Bills privés ; Comptes publics, 35 ; Code civil et Code de procédure civile, 223.

Motions :

Amendement à la 3e lecture du bill relatif aux dépenses de la commission chargée de faire une enquête concernant le chemin de fer de Q. M. O. & O, ; négativé, 14[illegible]

Amendement (à la motion pour que la Chambre se forme en comité des subsides),—que les hommes d'affaires et les contribuables de cette province sont justement alarmés de la politique d'expédients et d'emprunts du gouvernement ; politique qui n'offre aucun remède aux maux actuels et les laisse se perpétuer et s'aggraver avec une coupable insouciance ; négativé, 116.

Adresse :

Q. M. O. & O. :—Correspondance concernant la pereeption de deux versements par le Pacifique Canadien sur le prix d'achat de la partie ouest du—, 176. Rapport, 254. Impression ordonnée, 318. (*Document No. 80.*)

20e VOLUME.—SESSION 1886.

Fait partie des comités suivants :

Chemins de fer ; Bills privés, 29 ; Comptes publics, 30.

Pétitions présentées :

De l'Hôpital du Sacré-Cœur de Jésus, à Québec, 11 ; demandant des amendements à l'acte 37 Victoria, chap. 38, de manière à avoir de plus amples pouvoirs, 16.

De Alfred Tanguay et *al.*, de la cité de Québec, 30 ; demandant un acte d'incorporation sous le nom de " Cercle Frontenac de Québec, " 38.

Du Conseil de la Chambre de Commerce de Québec, 347.

Bills présentés :

Bill incorporant l'Hôpital du Sacré-Cœur de Jésus, à Québec, 40.

Bill incorporant le Cercle Frontenac de Québec, 56.

Interpellations au Ministère :

Adresse au sujet des résolutions concernant le chemin du Pacifique adoptées le [illegible] 1884,—quand a-t-elle été présentée au Lieutenant-Gouverneur ? 228.

Ces résolutions ont-elles été transmises au Gouverneur-Général ? 279.

Courtney :—Rapport de M.—, 419.

Règlement des comptes de la province, 419.

SHEHYN, L'HONORABLE JOSEPH :—(*Suite.*)

Motions :

Amendement à la motion pour comité des subsides, (déficits et emploi illégal des sommes empruntées), 132, 149, 152 ; amendement négativé, 153.
Amendement à la motion pour concours dans les résolutions des subsides (Résolutions de l'hon. M. Garneau adoptées le 2 juin 1884, chemin du Pacifique Canadien) ; 395. Négativé, 397.
Voies et moyens :—A la motion, pour comité des—, un amendement est proposé par M. Shehyn (augmentation de la dette publique ; taxe directe,) 403 ; négativé, 406.

Adresses et Ordres de la Chambre :

reau du Trésor :—Copie de tous les rapports faits, depuis le 1er juillet 1884, par le— 198.
du chemin de fer du nord ;—Copie de la correspondance au sujet de la balance due par la—et la Cie du Pacifique, 157. Réponse, 321. Impression ordonnée, 348. (*Document No. 67.*)

21e VOLUME.—SESSION 1887.

élu par acclamation le 7 octobre 1886.)
epte, le 27 juin 1887, la charge de *Trésorier de la Province*; Nouveau bref d'élection émis, 8.
lu par acclamation le 12 février 1887.)
ficat de son élection, 11 ; Prêtre serment et prend son siège, 11.

Fait partie des comités suivants :

préparer l'adresse en réponse au discours du Trône, 28 ; Pour préparer les listes des comités permanents, 31 ; Comptes publics ; Industries, 38 ; Débats de la Chambre, 45 ; Impressions, 210.
né membre de la Commission d'économie interne de la Chambre, 22.

Bills présentés :

oncernant la loi des licences de Québec, 166.
ncernant l'émission des débentures provinciales pour pourvoir au paiement de la dette non consolidée de la province et pour autres fins, 251.
s subsides, 284.

otions :

Chambre se forme en comité général sur résolutions :—
ncernant les subsides, 31, 64, 81, 101, 124 etc.
ncernant les voies et moyens, 31, 282, 284.
cernant les licences, 158, 165.
cernant l'émission de débentures provinciales pour pourvoir au paiement de la ette non consolidée de la province et pour autres fins, 230, 241, 251.

SHEHYN, L'HONORABLE JOSEPH :—(*Suite.*)

Divers :

Informe la Chambre que le Lieutenant-Gouverneur recommande certaines mesur
165, 240.

Adresse :

Dépenses contingentes :—Priant Son Honneur d'émettre son mandat en faveur du T
sorier pour la somme de $20,000 pour faire face aux dépenses contingentes d
Chambre, 83.

Met devant la Chambre les documents suivants :

Cautionnements :—Etat des—, donnés par les officiers publics du Gouvernement d
Province de Québec, du 15 avril 1886 au 22 mars 1887, 24.

Comptes publics :—Etat des—, de la Province de Québec, pour l'année financière f
sant le 30 juin 1886, 39. (*Document No. 3.*)

Fonds d'emprunt municipal :—Etat détaillé, par municipalités, des sommes per
du— pendant l'exercice financier 1885-86, 92. *Impression ordonnée*, 224. (*D*
ment No. 56.)

Mandats spéciaux :—Etats des rapports du Conseil Exécutif et mandats spéciaux
en vertu de l'acte 31 Vict., chap. 9, clause 47, 15.

Recettes et dépenses :—Etat des—de la Province, provenant de toutes sources, d
juillet 1886 au 31 janvier 1887, 44. (*Document No. 7a.*)

Recettes et dépenses de la Province du 1er juillet 1886 au 1er août 1887, 63.
ponse, 158. (*Document No. 7b.*)

Remises d'amendes :—Etat détaillé des droits, taxes, confiscations, amendes, remi
le Lieutenant-Gouverneur, du 13 avril 1886 au 16 mars 1887, 23, *Impr*
ordonnée, 223. (*Document No. 21.*)

Rimouski :—Etat détaillé des argents versés au trésor, depuis le 1er mai 1884,
magistrats de district, les juges de paix, etc., du district de Rimouski,
amendes imposées par eux, 55. Réponse, 137. (*Document No. 59*)

22e VOLUME.—SESSION 1888.

Fait partie des comités suivants :

Comptes publics ; Industries, 45 ; Licences, 127 ; Impressions, 152 ; Adresse
ponse au discours du Trône, 41 ; Adresse de bienvenue au Gouverneur-G
181.

Nommé Commissaire de l'Economie interne de la Chambre, 88.

Pétition présentée :

De Philippe Pelletier et *al.*, de Québec, 49 ; demandant l'incorporation de l'U
tailleurs de cuir de Québec, 58.

HEHYN, L'HONORABLE JOSEPH :—(*Suite.*)

Bills présentés

l concernant le rachat des débentures et la conversion de la dette, 403.
l concernant la loi des licences, 374.
l pourvoyant au règlement de certaines questions en litige entre Québec et Ontario, 155.
des subsides, 408.
concernant les taxes sur corporations commerciales, 342.
incorporant l'Union des tailleurs de cuir de Québec, 102.

Motions :

mins de fer :—Motion pour comité général sur résolutions concernant les subventions aux—; adoptée, 359.
version de la dette :—Motion pour comité général sur résolutions concernant le rachat des débentures et la—; adoptée, 342.
orations commerciales ;—Motion pour comité général sur résolutions concernant les taxes sur—; adoptée, 312, 326.
s des écoles élémentaires :—Motion pour comité général sur résolutions concernant le règlement du—; adoptée, 104.
:—Adresse au Lieutenant-Gouverneur le priant d'émettre son mandat pour $5,000 en faveur des incendiés de Hull ; adoptée, 193.
ces :—Motion pour comité général sur résolutions concernant la loi des—; adoptée 368, 373.
des :—Motions pour comité général sur—; adoptées, 43, 405.
et moyens :—Motions pour comité général sur—; adoptées, 43, 408.

Divers :

me la Chambre que le Lieutenant-Gouverneur recommande certaines mesures, 198, 336, 368, 385, 394.

Met devant la Chambre les divers rapports et documents suivants :

nnements :—Etat des—donnés par les officiers publics de la Province de Québec, depuis le 22 mars 1887 au 23 mai 1888, 82. (*Document No. 21.*)
es publics :—Etat des—, de la Province de Québec, pour l'année finissant le 30 juin 1887, 45. (*Document No. 3.*)
s :—Estimés supplémentaires, pour l'année courante et estimés pour l'année financière finissant le 30 juin 1889 ; renvoyée au comité des subsides, 168. (*Document No. 1.*)
s :—Estimés supplémentaires pour 1889 ; renvoyés au comité des subsides, 368. (*Document No. 1.*)
s spéciaux :—Etat des rapports en Conseil et—, émis en vertu de l'acte 31 Vic., chap. 9. c. 47, 45.

SHEHYN, L'HONORABLE JOSEPH :—(*Suite.*)

Mandats spéciaux :—Etat des rapports du Conseil Exécutif et mandats spéciaux émi
en vertu de l'acte 31 Vic., chap. 9, clause 47, 169.

Recettes et paiements de la province :—Etat des—, de la province, provenant de toute
sources, du 1er juillet 1887 au 31 mars 1888, 45. (*Document No. 7a.*)

Recettes et paiements :—Etat des—provenant de toutes sources du 1er juillet 1887 a
31 mai 1888, 329. (*Document No. 7b.*)

Remises d'amendes :—Etat de tous les droits, taxes, confiscations, etc., en rapport av
la perception du revenu, remis par le Lieutenant-Gouverneur, du 17 mars 18
au 15 mai 1888, 60. (*Document No. 20.*)

23e VOLUME.—SESSION 1889.

Fait partie des comités suivants :

Comptes publics, 26 ; Industries, 27 ; Impressions, 51 ; Traverse entre Québec
Lévis, 115 ; Adresse en réponse au discours du Trône, 23.

Nommé Commissaire de l'Economie interne de la Chambre, 36.

Bills présentés :

Bill des subsides, 414.

Bill créant un bureau du revenu dans le département du Trésor, 266

Bill concernant les subventions aux chemins de fer, 317.

Bill amendant la loi concernant le rachat des obligations provinciales et la conve
de la dette, 120.

Bill concernant les licences, 384.

Motions :

Pour que la Chambre se forme en comité des subsides ; adoptée, 25, 261, 313, etc.

Pour que la Chambre se forme en comité des voies et moyens ; adoptée, 25 413.

Que la Chambre s'ajourne du 22 au 25 février et que les comités de la Chambre a
permission de siéger durant l'ajournement ; adoptée, 231.

Que la Chambre se forme en comité général sur certaines résolutions,— concern
contrôleur du revenu de la province, 243, 257,—concernant les subventions
tains chemins de fer, 257,—concernant les licences ; adoptée, 331.

Adresse votée :

Priant son Honneur d'émettre un mandat en faveur de l'honorable Trésorier de
vince, pour la somme de $3,000 pour aider l'Ecole des sourds-muets, Mi
et la somme de $50,000 pour l'achat des grains de semence, 414.

Divers :

Informe la Chambre que le Lieutenant-Gouverneur recommande certaines mesu
382.

SHEHYN, L'HONORABLE JOSEPH :—(*Suite.*)

24e VOLUME.—1ère SESSION 1890.

Fait partie des comités suivants :

Pour préparer l'adresse en réponse au discours du Trône, 34 ; Industries : Comptes publics, 72 ; Impressions, 106 ; Frontière Nord de la province, 158.

Pétition présentée :

e la Compagnie de chemin de fer " Québec-Central, " 73 ; demandant que le délai pour parachever sa ligne soit prolongé, 81.

Bills présentés :

ll amendant la loi des licences de Québec, 76.

ll constituant en corporation la Société bienveillante de St-Roch, 126.

l pour amender la loi des licences de Québec, concernant le droit sur le prix de vente à l'encan, 326.

ll des subsides, 512.

Motions :

e la Chambre se forme en comité général pour considérer :—les subsides, 37, 145, 177, 222 &c. ;—les voies et moyens, 37, 512 ;—les licences, 37, 65, 76 ;—les droits prélevés sur certaines ventes à l'encan, 312, 325 ;—pour prêt additionnel à l'Hôpital protestant pour les aliénés, 317.

, considérant le vœu exprimé par cette Chambre, à l'effet de venir en aide à la famille du regretté Gaspard Drolet, il soit résolu qu'une annuité soit accordée à Mde Drolet sa vie durant et que cette annuité soit continuée par partie en faveur de ses filles, 159.

Adresses au Lieutenant-Gouverneur :

ressions :—Priant Son Honneur de vouloir bien émettre son mandat en faveur de l'honorable Trésorier de la province pour la somme de $20,000.00, pour faire face aux dépenses d'impressions de cette Chambre et assurant Son Honneur que cette Chambre en tiendra compte, 69.

ehead & Turner :—Priant Son Honneur de vouloir bien émettre son mandat en faveur de l'honorable Trésorier de la province, pour la somme de trois mille neuf cent quarante-quatre piastres, quatorze centins, pour faire face aux réclamations de MM. Whitehead & Turner, en raison d'approvisionnements fournis par eux aux victimes de la Côte du Labrador, et assurant Son Honneur que cette Chambre en tiendra compte, 86.

Met devant la Chambre les documents suivants :

ances mutuelles :—Second rapport de l'inspecteur des—de la province pour l'annnée 1889, 379. (*Document No. 181.*)

onnements :—Etat des cautionnements donnés par les officiers publics du gouvernement de la province de Québec, depuis le 18 janvier 1889 au 27 janvier 1880, tel que requis par l'article 633 des S. R. P. Q., 134. (*Document No. 81.*)

SHEHYN, L'HONORABLE JOSEPH :—(*Suite.*)

Corporations commerciales —Etat montrant quel est le chiffre des arrérages (accumulés avant le 17 juillet 1887) compris dans l'item : " Taxes sur les corporations commerciales, $144,550.84," à la page 6 des comptes publics, pour 1889, 210. Réponses, 222 et 238. (*Documents Nos. 102 et 1[illegible]*) Impression ordonnée, 311.

Emprunt :—Etat détaillé des sommes payées depuis le 6 fév[illegible]er 1889, par le gouvernements, à même l'emprunt de $3,550,000 et de toute autre somme payée avant et depuis le six février 1889 sur la dette de la province, 44. Réponse, 238. (*Document No. 107.*)

Estimés :—Estimés supplémentaires pour l'année financière finissant le 30 juin 1890 ; renvoyés au comité des subsides, 136. (*Document No. 1.*)

Estimés pour l'année financière finissant le 30 juin 1891 ; renvoyés au comité des subsides, 160. (*Document No. 1.*)

Q. M. O. & O. :—Etat détaillé des paiements faits à même la somme de $10,000, mentionnée à l'item 256 du budget pour 1889-1890 (chemin de fer Q. M. O. & O. construction, 151. Réponse, 231. (*Document No. 104.*)

Rapports du conseil et mandats spéciaux en vertu de l'acte 31 Vict., chap. 9, art. 4[illegible] préparé par l'auditeur de la province, 20.

Recettes et paiements :—Etat des recettes et paiements d[illegible]es sources, de la province de Québec, depuis le 31 juillet jusqu'au 31 d[illegible]e 1889, 230. (*Document No. 103.*)

Remise de droits :—Etat de tous les droits, taux, infractions et pénalités, (en rapport avec la perception du revenu), remis par le Lieutenant-Gouverneur en Conseil du 9 janvier 1889 au 9 janvier 1890, 106. (*Document No. 69.*)

Divers :

Informe la Chambre que le Lieutenant-Gouverneur recommande certaines mesures, 317.

Pour décisions de M. l'Orateur relative à la réponse à une interpellation par l'honorable M. *Shehyn, 263.* Voir *Marchand, l'honorable, F.-G. ; No. 19 de ses décisions ; Vol. ; 1ère Session de 1890.*

25e VOLUME.—2e SESSION 1890.

(Réélu, par acclamation, le 10 juin 1890.)

Fait partie des comités suivants :

Pour préparer les listes des comités permanents, 19 ; Pour préparer l'adresse en réponse au discours du Trône, 23 Industries, 27 ; Impressions, 31.

SIMARD, M. G.-H. :—(*Suite.*)

Pétitions présentées :

De Grégoire Couture et *al.*, de la cité de Québec, 22 ; demandant qu'il ne soit apporté aucun retard dans les poursuites commencées contre Louis Prévost et Louis Marois, 26.

De David A. Ross et *al.*, de la cité de Québec, 33 : demandant des amendements à l'acte d'incorporation de la dite cité, 35.

De L. M. Lapointe et *al.*, de la cité de Québec, 33 ; se plaignant de la conduite d'un certain nombre d'employés de l'Assemblée Législative de la Province de Québec ; et demandant que certaines sommes qui leur sont dues par les dits employés, leur soient remboursées, 35.

Des Directeurs du Dispensaire de la cité de Québec, 45 ; de Montréal ; demandant que leur allocation annuelle soit continuée, 52.

De Dame Luce Gertrude Drapeau et *al.*, de la cité de Québec, 52 ; demandant que le bill intitulé : "Acte demandant le redressement de certaines erreurs commises dans la confection du cadastre de la seigneurie Nicolas Rioux," ne devienne pas loi, 71.

Du conseil du Bureau de commerce de Québec, 59 ; demandant que le bill pour établir un système général de police en cette province soit adopté, pourvu que les charges sur la dite cité de Québec ne soient pas augmentées par le nouveau système, 86.

Motion :

Que le Greffier de cette Chambre efface le nom de M. Benoit Marquette, de la pétition de L. M. Lapointe et autres ; motion adoptée, 36.

4e VOLUME.—SESSION 1870.

Fait partie des comités suivants :

Adresse en réponse au discours du Trône, 7 ; Priviléges et élections ; Comptes publics, 10 ; Pétition Louis Picard, 40 ; Protection des forêts contre les incendies, 57.

Présente le premier rapport du comité permanent des *Comptes publics*, 17 ; le second, 162.

Pétitions présentées :

D'Ernest Gagnon et autres, de la cité de Québec, 26 ; demandant un acte d'incorporation sous le nom de "l'Académie de Musique de Québec," 28.

De la Société charitable des Dames catholiques romaines de Québec, 28 ; demandant que leur allocation annuelle soit continuée, 35.

De l'Asile du Bon Pasteur, de Québec, 34 ; demandant que son allocation annuelle soit continuée et augmentée, 39.

Du Bureau de commerce de Québec, 36 ; demandant de l'aide pour un chemin de fer de la Rivière du Loup à Woodstock ou Fredericton, Nouveau-Brunswick, 42.

De Révérendissime Evêque anglican et *al.*, de la paroisse de Québec, 55 ; demandant que les limites de la cité de Québec ne soient pas agrandies, 62.

De l'Institut Canadien de Québec, 79 ; demandant de l'aide, 91.

Bill présenté :

(Du Conseil législatif) pour incorporer l'Académie de Musique de Québec.

SPENCER, M. Elijah-Edmond :—Elu, le 2 décembre 1881, député du Comté de Missisquoi.

16e VOLUME—SESSION 1882.

Fait partie des comités suivants :

Privilèges et élections ; Chemins de fer ; Comptes publics ; Agriculture ; Industries, 17 ; Cie d'Assurance de la province, 127 ; Bill (paroisses de St Jovite et de St. Faustin) ayant rapport aux douze Comtés, 254.

Bill présenté :

Bill pour autoriser les conseils municipaux à passer des règlements pour taxer la propriété personnelle, 213.

Interpellation au Ministère :

Licences :—Est-ce l'intention d'amender la loi des—et d'introduire un bill à cet effet ? 207.

17e VOLUME.—SESSION 1883.

Fait partie des comités suivants :

Privilèges et élections ; Chemins de fer, 40 ; Comptes publics ; Agriculture ; Industries, 41 ; Code municipal, 48.

Pétitions présentées :

De Jackson Rae et *al*, 50 ; demandant un acte d'incorporation sous le nom de "*The Pinacle Mining Company*", limitée, 59.

De John Yule, de Chambly et *al*, de Montréal, 59 ; demandant l'incorporation de la Cie des usines à papier Richelieu, 66.

Bills présentés :

Bill incorporant la Compagnie minière Pinacle, limitée, 67.

Bill incorporant la Compagnie des usines à papier Richelieu, 71.

18e VOLUME.—SESSION 1884.

Fait partie des comités suivants :

Privilèges et élections ; Chemins de fer ; Comptes publics, 51 ; Agriculture ; Industries, 52 ; Code municipal, 103.

Bills présentés :

Bill pour autoriser les Conseils municipaux à passer des règlements pour la taxation des propriétés personnelles, 94.

Bill pour amender le Code de procédure civile concernant la juridiction des cours de Commissaires, 261.

SPENCER, M. E.-E. :—(*Suite.*)

Interpellation au Ministère :

Montréal, Portland & Boston :—Est-il à la connaissance du Gouvernement que, durant les derniers cinq mois, aucun convoi n'a circulé sur le chemin de fer de—entre Farnham et Frelighsbourg? Si oui, est-ce l'intention du Gouvernement de remédier à cet état de choses? 134.

19e VOLUME.—SESSION 1885.

Fait partie des comités suivants :

Ordres permanents, 30 ; Agriculture, immigration et colonisation, 35.

Pétitions présentées :

De la Société St-Jean Baptiste de Farnham, 44 ; demandant un acte d'incorporation, 49.

De P. Alexander Paterson et *al.*, 57 ; demandant un acte d'incorporation sous le nom de *The Philipsburg Marble Company*, 61.

Bills présentés :

Bill pour amender le Code de procédure civile en ce qui concerne la juridiction des cours de commissaires, 50.

Bill incorporant la Société St-Jean-Baptiste de Farnham, 54. Honoraire remis, 160.

Bill amendant l'acte 40 Vic., ch. 29, intitulé : " Acte des clauses générales des corporations de ville, " 108.

20e VOLUME.—SESSION 1886.

Fait partie des comités suivants :

Agriculture, immigration et colonisation ; Industries, 30 ; Ordres permanents, 16.

Pétitions présentées :

Du Conseil de ville de la ville de Farnham, 24 ; demandant des amendements à son acte d'incorporation 34.

Du Rév. J. Burrows Davidson et *al.*,—et du Rév. John Kerr et *al.*, du diocèse de Montréal et d'autres lieux, 91 ; demandant respectivement que les amendements à la charte du " *The Montreal Diocesan Theological College*, " ne deviennent pas loi, 106.

Du Rév. Clement D. Brown et *al.*,—et de L. A. Davidson et *al.*, 98 ; demandant que les amendements à la charte du Collège Théologique Diocésain de Montréal, ne deviennent pas loi, 114.

Bills présentés :

Bill pour amender le Code de procédure civile, concernant la juridiction des cours des commissaires, 40.

Bill pour autoriser les Conseils municipaux à passer des règlements pour pourvoir à la taxation des biens mobiliers, 41.

Bill amendant l'acte d'incorporation de la ville de Farnham, 55.

SPENCER, M. E.-E. :—(*Suite*)

21e VOLUME—SESSION 1887.

(Réélu le 14 octobre 1886.)

Fait partie des comités suivants :

Ordres permanents, 34 ; Agriculture, immigration et colonisation ; Industries, 38.

Présente le 6e rapport du comité des *ordres permanents* ; le 10e, 164.

Bill présenté :

Bill pour amender les actes concernant les Cours de Commissaires pour la décision sommaire des petites causes, 69.

22e VOLUME.—SESSION 1888.

Documents mis devant la chambre relatifs à son élection contestée ; élection annulée 20 décembre 1887, 20.

Certificat de son élection, 33.

(Nouveau bref émis ; Réélu le 28 avril 1888.)

Fait partie des comités suivants :

Agriculture ; Industries : Ordres permanents, 45 ; Code municipal, 120.

Pétitions présentées :

De Henry Benjamin, et *al.*, 37 ; demandant l'incorporation de la Cie du chemin de fer de Philipsburg et des carrières, 49.

De L. A. Sénésac, et *al.*, de Stanbridge, 78 ; demandant que le canton de Stanbridge soit divisé en municipalités locales, 101.

De F. C. Saunders, et *al.*, de Stanbridge, 121 ; demandant que le bill pour diviser le canton de Stanbridge ne soit pas adopté, 140.

Bills présentés :

Bill (du Conseil) incorporant la Cie du chemin de fer de Jonction de Philipsburg et des carrières de Philipsburg, 301.

Bill érigeant la paroisse de Stanbridge station en municipalité distincte, 123.

Bill pourvoyant à la taxation des propriétés personnelles, 63.

Interpellations au Ministère :

Daveluy, M. George —, Inspecteur d'assurance, a-t-il fait rapport pour 1887 ? 275

Montréal, Portland et Boston,—Cie chemin de fer de— ? 84.

Stanbridge,—Le gouvernement a-t-il réglé avec—, au sujet du fonds d'emprunt municipal ? 100.

SHEHYN, L'HONORABLE JOSEPH :—(*Suite.*)

Bills présentés :

Bill amendant la loi des licences, 269. Sanctionné, 344. (54 Vic., ch. 13.)

Bill amendant l'acte 51-52 Vic., ch. 9, concernant le rachat des obligations provinciales et la conversion de la dette, 202. Sanctionné, 344. (54 Vic., ch. 3.)

Bill concernant l'émission de débentures provinciales pour pourvoir au paiement de la dette non consolidée de la province et pour autres fins, 291. Sanctionné, 344. (54 Vic., ch. 2.)

Bill concernant le règlement, par arbitrage, des comptes entre la Puissance du Canada et les provinces d'Ontario et de Québec; et entre ces deux provinces, 304. Sanctionné, 344. (54 Vic., ch. 4.)

Bill des subsides, 337. Sanctionné, 344. (54 Vic., ch. 1.)

Motions :

Seconde la motion que l'honorable *F. G. Marchand* soit élu Orateur ; adoptée *nemine contradicente*, 2.

Que cette Chambre se forme en comité sur résolutions :—
Concernant les subsides, 26, 130, 131, 147, 149.
Concernant les voies et moyens, 26, 337.
Concernant la loi des licences, 87, 254.
Concernant le rachat des obligations provinciales et la conversion de la dette, 88, 201.
Concernant la vente et l'inspection des liqueurs, 147, 202.
Concernant l'émission de débentures provinciales pour pourvoir au paiement de la dette non consolidée, 243, 274, 279, 282.
Concernant certaines résolutions au sujet du règlement, par voie d'abitrage, des comptes entre la Puissance du Canada et les provinces d'Ontario et de Québec, et entre ces dites provinces, 298, 302.

Adresse :

Du Lieutenant-Gouverneur l'informant que cette Chambre a passé des résolutions demandant au gouvernement fédéral d'adopter certaines mesures pour la vente et l'inspection des liqueurs, et priant Son Honneur de vouloir bien transmettre copie de ces résolutions aux autorités fédérales, 248.

Divers :

Nommé membre de la Commission de l'économie interne de la Chambre, 10.

Informe le Greffier de la Couronne en chancellerie que le siège de *Charles Langelier*, Ecr., est devenu vacant par le fait de sa nomination comme *Président du Conseil exécutif* et requérant qu'un nouveau bref soit émis pour *Montmorency* 3.

Informe la Chambre que le Lieutenant-Gouverneur recommande certaines mesures, 274.

SHEHYN, L'HONORABLE JOSEPH :—(*Suite.*)

Met devant la Chambre les documents suivants :

Cautionnements :—Etat des cautionnements donnés par les officiers publics du gouvernement de la province de Québec, depuis le 27 janvier 1890 au 12 novembre 1890, 31 ; tel que requis par l'article 633 des S. R. P. Q., 31. (*Document No. 38.*)

Comptes publics :—Etat des—, de la province de Québec, pour l'année fiscale finissant le 30 juin 1890, 67. (*Document No. 3.*)

Estimés supplémentaires pour l'année financière finissant le 30 juin 1891 ; et estimés pour l'année financière finissant le 30 juin 1892 ; renvoyés au comité des subsides, 88. (*Document No. 1.*)

Rapports du Conseil et mandats spéciaux :—Etat des rapports du Conseil et mandats spéciaux en vertu de l'acte 31 Vict., chap. 9, art. 47, préparé par l'auditeur de la province, 27. Imprimé, 28.

Recettes et paiements :—Etat des recettes et paiements, de toutes sources, de la province de Québec, depuis le 1er juillet jusqu'au 31 octobre 1890, 86. (*Document No. 46.*)

Remise de droits :—Etat de tous les droits, taux, infractions et pénalités (en rapport avec la perception du revenu), remis par le Lieutenant-Gouverneur en conseil du 9 janvier 1890 au 4 novembre 1890, 11. (*Document No. 12.*) *Impression ordonnée, 305.*

SIMARD, M. George-Honoré :—Elu, le 3 septembre 1867, député de la division électorale de QUÉBEC-CENTRE.

1er VOLUME.—SESSION 1867-68.

Fait partie des comités suivants :

Règles de la Chambre, 6 ; Privilèges et élections ; Comptes publics, 7 ; Mesurage et déchargement de charbon, 49 ; Prévôté des incendies dans Montréal, 70 ; Emmagasinage de la poudre dans Québec et dans Montréal, 70.

Présente le premier rapport du comité permanent des *comptes publics*, 14.

Pétitions présentées :

De la Société historique et littéraire de Québec, 14 ; demandant de l'aide, 17.

De l'honorable Jean-Baptiste Guevremont, de St-Pierre de Sorel, 14 ; se plaignant de l'élection et du rapport de l'élection de Joseph Beaudreau pour le district électoral de Richelieu, 17.

De Olivier Robitaille, M. D., de Québec, 15 ; demandant à être autorisé à vendre les propriétés immobilières de feu Angus Macdonald, 17.

De l'Asile du Bon-Pasteur, Québec, 29 ; demandant de l'aide, 34.

D'Augustin Laperrière, de la cité d'Ottawa, 34 ; demandant que la Chambre souscrive à un certain nombre d'exemplaires d'un livre intitulé : *Précédents parlementaires Canadiens*, 38.

De Mde Eliza M. Massue et *al.*, dames directrices de l'Association charitable des dames catholiques de Québec, 34 ; demandant que leur allocation annuelle soit continuée, 38.

Du Révérend E. W. Sewell et *al.*, syndics pour les malades indigents, dans le district de Québec,—et de l'Hospice St-Joseph de la Maternité de Québec, 34 ; demandant de l'aide, 38.

De J. P. Proulx et *al.*, de St-François, comté de Beauce, 38 ; demandant de laisser le chef-lieu du comté de Beauce en la dite paroisse de St-François, 42.

Du Rév. A. J. Légaré et *al.*, porteurs de débentures des Syndics des chemins à barrières de la Rive Nord, 50 ; demandant que le gouvernement vienne en aide à la commission des chemins à barrières de la Rive Nord, 54.

De James G. Ross et *al.*, de la cité de Québec, 50 ; demandant que la pétition de la corporation de la cité de Québec demandant des amendements à son acte d'incorporation soit rejetée et que cette corporation élective soit remplacée par des commissaires qui devront être nommés par la Couronne, 54.

De la municipalité du township de Forsyth, comté de Beauce, 67 ; demandant de l'aide pour des chemins, 75.

De la Chambre de Commerce de Québec, 77,—et de Pierre Bouchard et *al.*, de la cité de Québec, 93 ; demandant que les conclusions de la pétition de la cité de Québec ne soient pas accordées, 83, 113.

De B. R. Dufresne et *al.*, de St-Roch de Québec-Sud, 86 ; demandant que si des débentures sont accordées aux incendiés de la dite paroisse de St-Roch de Québec Sud, cet argent ne soit pas avancé à la municipalité de la dite paroisse, 93.

SIMARD, M. G.-H. :—(*Suite.*)

Bills présentés :

Bill pour autoriser Olivier Robitaille à aliéner certains biens mobiliers et immobiliers appartenant comme usufruitière, à Marie-Eléonore-Isabella MacDonald, sa pupille, 30.

Bill pour amender de nouveau les actes d'incorporation de la cité de Québec, 102.

Motion :

Que le greffier de la Couronne en Chancellerie soit tenu de préparer un rapport des dernières élections générales, 19.

Divers :

Rapporte du comité général certaines résolutions concernant l'indemnité des membres et le salaire de l'Orateur de l'Assemblée Législative, 27.

Remplace l'Orateur au fauteuil, 41.

2e VOLUME.—SESSION 1869.

Fait partie des comités suivants :

Privilèges et élections, 15 ; Comptes publics, 16 ; Règles de la Chambre, 144.

Pétitions présentées :

De l'Asile du Bon Pasteur. Québec, 30 ; demandant de l'aide, 35.

De l'Hospice St-Joseph de la maternité, Québec, 30 ; demandant que son allocation annuelle soit continuée, 35.

De Dame Eliza M. Massue et *al*,, directrices de l'Association charitable des dames tholiques de Québec, 30 ; demandant que leur allocation annuelle soit continu 35.

De Olivier Robitaille, médecin, de la cité de Québec, 30 ; demandant l'autorisation vendre les biens mobiliers et immobiliers de la succession de feu Augus Mac nald, 35.

Bills présentés :

Bill pour incorporer la Compagnie du chemin de fer de Lévis à Kennebec, 43.

Bill pour autoriser Olivier Robitaille à aliéner certains biens mobiliers et immobi appartenant, comme usufruitière à Marie-Eléonore-Isabella Macdonald, s pille, 43.

3e VOLUME.—SESSION 1869-70.

Fait partie des comités suivants :

Adresse en réponse au discours du Trône, 10 ; Privilèges et élections ; Comptes p 13 ; Chemin Gosford au Lac St-Jean, 25 ; Dépenses contingentes, 34.

Présente le rapport du comité permanent des Comptes publics, 23.

ST-CYR, M. D.-N. :—(*Suite.*)

14e VOLUME.—SESSION 1880.

Fait partie des comités suivants :

Chemins de fer ; Agriculture, 20 ; Notariat, 62.

Pétitions présentées :

De Evan-John Price, 55 ; demandant un acte l'autorisant à prélever des taux de péage sur un pont sur la rivière Batiscan, 78.

De Frs. Noël et *al.*, de St-Stanislas, 113 ; demandant qu'il ne soit pas prélevé de péage sur le pont de la rivière Batiscan, à l'endroit appelé le Portage, 130.

De Dame Caroline Pouliot et *al.*. 164 ; demandant que le bill pour autoriser l'Union St Joseph de St-Joseph de Lévis à réduire et commuer les secours qu'elle paie, ne devienne pas loi, 165.

De Jérémie Verret, de St-Ambroise, 217 ; demandant une enquête sur la conduite de la Cie du chemin de fer du Lac St-Jean ; reçue et lue, 217.

Bill présenté :

Bill pour autoriser Evan-John Price à prélever des taux de péage sur un pont qui lui appartient sur la rivière Batiscan, 78.

Interpellation au Ministère :

Publication en français et distribution des rapports de la Société d'horticulture et de l'Association des arboriculteurs de la province, 184.

Adresse :

Rapports et documents concernant le chemin de fer du Lac St-Jean, depuis le 2 mars 1878, 168. Réponse, 194. Imprimée, 304. (*Document No. 43.*)

15e VOLUME.—SESSION 1881.

Fait partie des comités suivants :

Chemins de fer, 17 ; Agriculture, 18 ; Notariat, 84.

Pétitions présentées :

De L. P. Fiset et *al.*, de St-Boniface,—de Geo. Baptiste, Fils et Cie et *al.*, de St-Etienne des Grès, —et de Cyrille Magnan et *al.*, de St-Mathieu, 54 ; demandant que le bill pour partager la division d'enregistrement des Trois-Rivières en deux divisions d'enregistrement ne devienne pas loi, 65.

De P. Geo. Beaudry et *al.*, notaires, 89 ; demandant des amendements aux lois concernant l'enregistrement et le notariat, 102.

ST-CYR, M. D.-N. :—(*Suite.*)

Du Rév. M. Proulx et *al.*, de St-Tite, 64, 78,—du Rév. I. Guillemette et *al.*, de St-Stanislas, 72, 91,—du Rév. M. D. Marcoux et *al*, de Champlain, 89, 102,—de Ph. Trudel, de Ste-Geneviève de Batiscan, 109, 121,—de N. A. Noiseux et *al.*, de Ste-Geneviève de Batiscan, 120, 136,—du Rév. I. Guillemette et *al.*, de St Stanislas,—de Delphis Montplaisir et *al.*, du Cap de la Madeleine, et du Rév. Ths. de Carufel et *al.*, de N. D. du Mont-Carmel, 135, 156,—du Rév. Luc Desilets et *al.*, du Cap de la Madeleine, 146, 165,—de Alphée Bouchard et *al.*, de Batiscan, 178, 187,—du Rév. D. Charland et *al.*, de Beauharnois ;—et de Henry Sévigny et *al.*, de Ste-Flore, 207, 217 ; demandant que le bill concernant l'Université Laval ne devienne pas loi,

Interpellation au Ministère :

Fonds de pension : —Est l'intention du gouvernement de mettre les employés des bureaux des protonotaires, greffiers et shérifs de Montréal et de Québec sur la liste civile et de les faire participer au—? 212.

STE-MARIE, M. Louis :—Elu, le 17 juin 1890, député du comté de NAPIERVILLE.

25e VOLUME.—2e SESSION 1890.

Fait partie des comités suivants :

Agriculture, immigration et colonisation ; Industries, 27 ; Chemins de fer, 35.

Présente le 3e rapport du comité permanent d'*Agriculture*, 53.

STEPHENS, M. George-Washington :—Elu, le 2 décembre 1881, député de la division électorale de MONTRÉAL-CENTRE.

16e VOLUME—SESSION 1882.

Fait partie des comités suivants :

Bills privés ; Comptes publics, 17 ; Profession médicale, 50 ; Chasse, 168.

Pétitions présentées :

De *The Protestant Home for friendless Women*, Montréal, 6, 16,—et de la Société bienveillante des Dames de Montréal et de la Maison de refuge, 165, 173 ; demandant de l'aide.

De la Société d'histoire naturelle, Montréal, 15, 29,—de The Women's Hospital, Montreal, 87, 98,—des Dames directrices de l'Hospice de la Maternité de l'Université,—et de la Société de numismatique et d'archéologie, Montréal, 97, 107 ; demandant que leur allocation annuelle soit continuée et augmentée.

De la Faculté Médicale de l'Université du Collège Bishop, 28, 48,—et de l'Asile des orphelins protestants, Montréal, 57, 83 ; demandant que leur allocation annuelle soit continuée.

De Henry Lyman et *al.*, de Montréal, 28 ; demandant l'incorporation de la Société pour la prévention des mauvais traitements aux femmes et aux enfants, Montréal, 47.

De la Corporation de la cité de Montréal, 28 ; demandant des amendements à l'acte 32 Vic., ch. 16 concernant l'éducation en cette province, 47.

De John Fraser, de Montréal, 46 ; demandant qu'une commission soit nommée pour examiner l'état des affaires de la succession de feu Hugh Fraser, 58.

De la Corporation de la cité de Montréal, 53 ; demandant des amendements à sa charte, 77.

De F. Wolferstan Thomas et *al.*, Montréal, 76; demandant l'incorporation de *The Montreal General Trusts Company*, 82.

De la Cie manufacturière Lawlor, 57 ; demandant un acte l'autorisant à changer son nom en celui de Cie Manufacturière Canadienne, 82.

De Romeo H. Stephens et *al.*,—de Gustave R. Fabre et *al.*,—de Edmond Lamothe et *al.*, 136, 143,—et du Club pour la protection de la pêche et de la chasse, de la province de Québec, 153, 165 : demandant des amendements aux lois de la chasse.

Du bureau des Commissaires d'écoles protestantes de Montréal, 188 ; demandant que la taxe scolaire dans la dite cité soit augmentée, 200.

De Alf. de Bellefeuille et *al.*,—et de O. Painchaud et *al.*, tous de Montréal, 192 ; demandant de l'aide pour le chemin de fer de colonisation du Nord de Montréal, 202.

STEPHENS, M. G.-W. :—*(Suite.)*

Bills presentés :

Bill pour abroger le chap. 4 de l'acte 37 Vict., intitulé : " Acte pour établir des dispositions spéciales à l'égard de la Législature de la province de Québec, 49.

Bill pour amender de nouveau le chapitre 71 des Statuts refondus du Canada, 49.

Bill pour changer le nom de la Cie manufacturière Lawlor en celui de la Cie manufacturière canadienne, 88.

Bill pour incorporer la Cie générale de dépôts de Montréal, 99.

Bill pour amender les actes relatifs à la cité de Montréal, 135.

Interpellations au Ministère :

Lachute :—Au sujet du bonus du chemin de fer, 187.

Q. M. O. & O. :—Au sujet de la vente de la section Ouest du—, 197.

Motions :

Amendements pour renvoyer de nouveau à un comité général,—le bill pour autoriser certaines municipalités de se servir des égoûts de la cité de Montréal ; adopté 135 ;—le bill pour amender et refondre les lois de la chasse ; négativé, 184.

Motion pour la formation d'un comité spécial chargé de s'enquérir quelles sommes d'argent ont été dépensées par L. A. Sénécal dans le but de favoriser ou aider l'élection des membres de cette Chambre, 197. Amendement ; Objection à l'amendement ; M. l'Orateur déclare qu'il peut être pris en considération ; Sous-amendement proposé et déclaré hors d'ordre ; Amendement adopté sur division. Motion principale, ainsi amendée, adoptée sur division, 198.

Adresses :

Impressions et papeteries :—Etat indiquant les montants payés en 1879, 1880 et pour—, à qui payés etc., 80.

Q. M. O. & O. :—Etat détaillé du charbon consumé en 1880 pour l'usage du—, 110

17e VOLUME—SESSION 1883.

Fait partie des comités suivants :

Bills privés, 40 ; Comptes publics, 41.

Pétitions présentées :

De *The Montreal Loan and Morgage Company*, 17 ; demandant un acte amendant 39 Vic., ch. 63 et lui accordant des pouvoirs additionnels, 21.

De la Société de numismatique et d'archéologie, de Montréal,—et de la Faculté m de l'Université de Bishop's College, 50.

De George Cadieux et *al.*, de Montréal, 65 ; demandant un acte afin de protéger intérêts des héritiers et des mineurs, 74.

SPENCER, M. E.-E. :—(*Suite.*)

Adresse demandée :

Stanbridge,—Correspondance concernant le règlement de la somme due par—, au fonds d'emprunt municipal, 147.

Motions :

Remise de l'honoraire payé sur le bill ériger Stanbridge Station en municipalité, 241.

Motion pour renvoyer à un comité général le bill pourvoyant à la taxation des propriétés personnelles ; motion négativée, 265.

23e VOLUME.—SESSION 1889.

Fait partie des comités suivants :

Agriculture ; Industries, 27 ; Ordres permanents, 26 ; Code municipal, 55.

Présente le 2e rapport du comité permanent des *ordres permanents*, 44.

Pétitions présentées :

es commissaires d'écoles du canton de Hatley, 26 ; demandant un acte nommant des inspecteurs testamentaires à la succession de feu Taylor Little, 29.

e J. A. Simard, John Hannigan et autres, 51 ; demandant que la paroisse de Notre Dame des Anges ne soit pas annexée à Stanbridge, 60.

Bills présentés :

l pour exempter des taxes municipales et scolaires les propriétés appartenant aux Sociétés d'agriculture et d'horticulture, 174.

l pourvoyant à la formation de sociétés agricoles et laitières, 212.

24e VOLUME.—1ère SESSION 1890.

Fait partie des comités suivants :

dres permanents, 41 ; Agriculture ; Industries, 72 ; Code municipal, 113 ; Bill ayant rapport aux 12 comtés, 268.

Interpellations au Ministère :

mption de taxe et cotisations :—Quels seront les biens sujets à l'—? 362.

yes, John P :—Combien le gouvernement a-t-il payé à—, de Waterloo ? 407.

es et cotisations :—Demandant que les biens seront exemptés de—dans la province ? 362.

Ordre de la Chambre :

ufactures de beurre et de fromage :—Etat détaillé des montants payés aux manufactures de beurre et de fromage, tel que mentionné à la page 7 de l'état des recettes et paiements, depuis le 1er juillet au 31 décembre 1889, produit devant cette Chambre, 309. Réponse, 349. (*Document No. 171.*)

SPENCER, M. E.-E. :—(*Suite.*)

25e VOLUME.—2e SESSION 1890.

(Réélu le 17 juin 1890.)

Fait partie des comités suivants :

Ordres permanents ; Agriculture ; Industries, 27 ; Code municipal, 37.

Interpellations au Ministère :

Dominion Bridge Co., de Lachine :—Lui a-t il été accordé quelques contrats, depuis le 1er mars 1890 ? 128.

Philipsburg, Farnham et Yamaska :—Le subside accordé originairement à la Cie de chemin de fer—lui sera-t-il voté de nouveau ? 95.

Adresse :

Ponts :—Correspondance, soumissions, contrats et documents, etc., ayant rapport aux ponts sur les rivières suivantes :
Du Loup, à Louiseville ;
LeBras, à St Eugène de l'Islet ;
Trois-Saumons, à l'Islet ;
Boyer, à St-Michel de Bellechasse ;
St-François, aux chutes de Brompton, 156

ST-CYR, M. Dominique-Napoléon :—Elu, le 7 juillet 1875, député du comté de CHAMPLAIN.

9e VOLUME.—SESSION 1875.

Fait partie des comités suivants :

Chemins de fer, 17 ; Comptes publics, Agriculture, 18.

Pétition présentée :

De la Société d'histoire naturelle, Québec, 25 ; demandant de l'aide, 34.

Bill présenté :

Bill pour annexer certaines parties du township de Shawanigan, dans le comté de St-Maurice à la paroisse de Ste-Flore, dans le comté de Champlain, pour certaines fins, 43.

10e VOLUME.—SESSION 1876.

Fait partie des comités suivants :

Chemins de fer ; Agriculture, 24 ; Notariat, 69.

Pétitions présentées :

Du Rév. L. Provancher, du Cap Rouge, 47 ; demandant de l'aide pour la publication d'une *Faune Entomologique*, 58.

De A. C. P. R. Landry, 176.

Adresse :

Magistrats de districts :—Etat indiquant le nombre de sommations émanées par le magistrat de district des Trois-Rivières ; le nombre de sommations rapportées ; le nombre d'amendes imposées et payées ; etc., 141.

11e VOLUME—SESSION 1877-78.

Fait partie des comités suivants :

Chemins de fer, 24 ; Comptes publics, 34 ; Agriculture, 34.

Pétitions présentées :

Rév. L. E. A. Dupuis et *al.*, du comté de Champlain, 21 ; demandant un acte d'incorporation sous le nom de "Cie du chemin de fer du St-Laurent, des Basses-Laurentides et du Saguenay, 28.

E. H. Trudel et *al.*, de la cité de Montréal,—du Rév. J. B. Vallée *al.*, de St-Jérôme du Lac St-Jean,—du Rév. F. X. Delâge et *al.*, de Notre-Dame du Lac St-Jean,—du Rév. S. A. Girard et *al.*, de St-Louis de Métabetchouan, et du Rév. B. E. Leclerc et *al.*, de Notre-Dame d'Hébertville, 32 ; demandant respectivement la passation du bill pour incorporer la Compagnie du chemin de fer du St-Laurent, des Basses-Laurentides et du Saguenay, 47.

ST-CYR, M. D. N. :—(*Suite.*)

Bill présenté :

Bill pour incorporer la Cie du chemin de fer du St-Laurent, des Basses-Laurentides et du Saguenay, 35.

12e VOLUME.—SESSION 1878.

(Réélu le 1 mai 1878.)

Fait partie des comités suivants :

Chemins de fer ; Agriculture, immigration et colonisation, 31.

13e VOLUME.—SESSION 1879.

Fait partie des comités suivants :

Chemins de fer ; Agriculture, immigration et colonisation, 40.

Pétition présentée :

Du Rév. J. B. Chrétien et *al.*, de St Flore, 34 ; demandant un octroi pour l'établissement d'une ferme modèle, 42.

Interpellations :

Ecole Normale Jacques-Cartier, au sujet des bâtisses sur la ferme Logan, 119.

Location des bâtisses laissées vacantes par l'école normale Jacques-Cartier, 119.

Québec et Lac St-Jean, au sujet du subside à la Cie du—, 206.

Adresses :

De Lottinville, Sévère L. :—Au sujet des actions prises par—contre les censitaires seigneuries du cap de la Madeleine et de Batiscan, etc. 76. Réponse, 243. primé, 343. (*Document No. 89.*)

Régistrateur du comté de Champlain :—Etat de sommes payées au—pour couvrir dépenses d'élection locales du 1er mai 1878, 111. Réponse, 140. (*Document No. 69.*)

Remises d'arrérages aux débiteurs des propriétés des Jésuites et dans la seigne de Laprairie de la Madeleine, etc., 112. Réponse, 112. (*Document No.*

Québec et Lac St-Jean :—Rapports, etc., transmis depuis le 1 mai 1878, ayant rapp la section du chemin de—entre Gosford et le Lac St Jean, 112. Réponse. (*Document No. 28.*)

STEPHENS, M. G.-W. :—(*Suite.*)

De la Société d'histoire naturelle,—de *The Church Home*,—et de l'Asile des orphelins protestants, tous de Montréal, 65.

De Andrew Allan et *al.*, de Montréal, 79 ; demandant un acte d'incorporation sous le nom de " *The Citizens Gas Company*, " 90.

De la Corporation de la cité de Montréal, 90 ; demandant des amendements à son acte d'incorporation, 98.

De *The Trafalgar Institute*, 90 ; demandant un acte pour mieux définir les intentions de feu Donald Ross, 98.

De la Chambre de commerce de Montréal, 94 ; demandant des amendements au Code du notariat, 99.

De John Kearns et *al.*, de Montréal, 162 ; demandant des amendements à l'acte concernant les sociétés de construction, 173.

De l'Institut Hervey, ci-devant appelé Maison et école d'industrie, Montréal, 199.

De l'Association homéopathique de Montréal, 46 ; demandant des amendements à son acte d'incorporation, 51.

De John Fraser, 46 ; demandant que les premier, deuxième et neuvième articles de l'Edit du Roi de France, *Louis XV* (1743) soient déclarés comme formant partie de la loi en force dans cette province, lors du décès de feu *Hugh Fraser*, le quinzième jour de mai 1870, telle que déclarée être la loi en cette province par un jugement de la cour du Banc de la Reine, pour le Bas-Canada, 51.

Bills présentés :

pour autoriser le Synode du diocèse de Montréal à vendre certains biens-fonds, 38.

pour amender l'acte incorporant la Cie de prêt et d'hypothèque de Montréal, 64.

pour protéger plus efficacement les mineurs et les héritiers en amendant les articles 291, 299, 309, 319 et 910 du Code civil, 85.

pour amender l'acte des notaires, 39 Vict., ch. 33, 43 et 44 Vict., ch. 32.

pour amender l'acte d'incorporation de l'Association homéopathique de Montréal, 85.

incorporant la cité de Montréal, 111.

incorporant l'Institut Trafalgar, de Montréal, 115.

Interpellation au Ministère :

aux des notaires :—Est-ce l'intention du gouvernement de faire faire une inspection des—pour constater s'il y a, dans chacun de ces bureaux, un endroit sûr pour la garde des documents ? 33.

Motions :

mité des comptes publics—au sujet de l'administration du chemin de fer de Q. M. O. & O. ; négativé par un amendement, 162.

ement pour renvoyer de nouveau à un comité général le bill pour amender l'acte électoral de Québec ; adopté, 170.

STEPHENS, M. G. W :—(*Suite.*)

Amendement pour renvoyer à six mois le comité général sur le bill amendant l'acte concernant les prévôts des incendies dans les cités de Montréal et de Québec ; adopté, 235.

Amendement pour renvoyer à six mois le rapport du comité général sur le bill pour imposer certaines taxes directes sur certaines corporations commerciales ; négativé, 240.

Que la règle 19 et les ordres de la session soient suspendus quant à ce qui concerne le bill pour incorporer *The Citizens Gas Company* ; adoptée, 249 ; négativée, 254.

Amendement (à la motion pour comité des subsides),—que cette Chambre désire, qu'à l'avenir, aucun *bonus* ou augmentation de salaire ne soit accordé ou donné sans un vote spécial préalable de la Chambre ; et qu'aucuns deniers ne seront payés au moyen de mandats spéciaux, si ce n'est dans les cas d'urgence imprévus, &c. 255 ; négativé, 256.

Adresses et Ordres de la Chambre :

Edifices parlementaires :—Documents relatifs aux soumissions annoncées ou accordées pour le parachèvement des—, 43. Réponse, 81. (*Document No. 22.*)

Emprunt :—Etat détaillé indiquant quel montant de l'emprunt de trois millions de d bentures autorisées par l'acte 45 Vic., ch. 18, a été émis, 34. Réponse, 8 (*Document No. 23.*)

Fonds de pension :—Liste de toutes les personnes inscrites sur la liste du—, avec montant payé à chacune, 89. Réponse, 136. (*Document No. 43.*) *Impressi ordonnée, 192.*

Juges de paix :—Etat indiquant les noms et la résidence des Juges de paix dont commission a été annulée et les noms de ceux qui les ont remplacés, 34. Rép se, 76. (*Document No. 20.*)

Lacoste, l'hon. A. et *al.*, :—Etat des sommes payées à—et autres avocats, pour servi professionnels en 1881 et 1882, 114. Réponse, 229. (*Document No. 60.*)

Mandats spéciaux :—Etat détaillé de la somme de $410,450, 73 dépensée par—, Réponse, 202. (*Document No 57.*) *Impression ordonnée, 202.*

McGreevy et MacDonald :—Etat de toutes sommes d'argent payées à MM.—, pour vrages sur le Q. M. O. & O. en à compte et en sus du montant adjugé par les bitres à Ottawa, 42. Réponse, 62. (*Document No. 14.*) *Impression ordo 191.*

Warwick :—Correspondance *in re* La Reine *vs* le canton—demontrant si l'exécutio jugement a été arrêtée par ordre du gouvernement et la raison pourquoi l'on intervenu dans ces procédures, 33. Réponse, 76. (*Document No. 19.*)

18e VOLUME—SESSION 1884.

Fait partie des comités suivants :

Bills privés ; Comptes publics, 51 ; Lois expirantes, 88 ; Acte électoral, 17

Nommé *Président* du comité permanent des *Lois expirantes*, 111.

STEPHENS, M. G.-W. :—(*Suite.*)

Pétitions présentées :

Du Recteur et des Syndics de l'Eglise St Jean l'Evangéliste, des cité et diocèse de Montréal, 22 ; demandant un acte les autorisant à emprunter de l'argent en hypothéquant la propriété de la dite église, 32.

De *The Women's Hospital*, Montréal, 28.

De la Compagnie de Coton de Montréal, 46 ; demandant un acte ratifiant et confirmant certaines résolutions des actionnaires de la dite compagnie, 51.

Du recteur et des marguillers de l'église St-Jude, en le diocèse de Montréal, 67 ; demandant un acte les autorisant à emprunter de l'argent et à hypothéquer les propriétés de la dite église ; reçue et lue, 77.

De la Compagnie de prêt et d'hypothèque, de Montréal, 68 ; demandant un acte les autorisant à réduire leur capital social et pour d'autres fins ; reçue et lue, 77.

De la Corporation de la cité de Montréal, 104 ; demandant l'abolition de la charge de prévôt des incendies pour la ville de Montréal, 115.

De la Corporation de la cité de Montréal, 104 ; demandant que les commissaires d'école pour la dite cité, soient choisis par les contribuables, 115.

Du conseil du Bureau de Commerce de Montréal, 104 ; demandant que les pouvoirs d'imposer des taxes sur les commis-voyageurs, soient révoqués, 115.

De la Corporation de la cité de Montréal, 104 ; demandant que le nombre des licences, pour le débit des liqueurs, ne soit pas augmenté, 115.

De J. K. Ward et autres, du village de Ste-Cunégonde, 114 ; demandant que le bill incorporant la ville de Ste-Cunégonde, ne devienne pas loi, 132.

De *The Church Home*, Montréal, 128.

Des Commissaires des écoles protestantes de la cité de Montréal, 135 ; demandant que certaines parties du bill concernant les Commissaires d'école d'Hochelaga ne deviennent pas loi, 144.

De la Corporation de la cité de Montréal, 188 ; demandant que le bill amendant de nouveau le statut de cette province 43-44 Victoria, chap. 50, intitulé : " Acte pour incorporer la Compagnie du chemin de fer Union Jacques-Cartier," ne devienne pas loi, 197.

Bills présentés :

Bill pour protéger plus efficacement les mineurs, 47.

Bill pour amender la 31ième Vic., chapitre, 32, 47.

Bill pour protéger les Cies à fonds social, 48.

Bill pour ratifier et confirmer certaines résolutions des actionnaires de la Compagnie de coton de Montréal, 63.

Bill autorisant le recteur et les marguillers de l'Eglise de St-Jean l'Evangeliste, Montréal, à emprunter de l'argent et à hypothéquer l'emplacement de la dite église et les bâtisses qui y sont érigées, 70.

STEPHENS, M. G.-W. :—(*Suite.*)

Bill autorisant le recteur et les marguillers de l'Eglise de St-Jude, de la paroisse de St-Jude, dans le diocèse de Montréal, à emprunter de l'argent et à hypothéquer la propriété de l'Eglise, 85.

Bill pour amender l'acte 32 Vic., ch. 29, 117.

Bill pour amender l'acte 33 Vic., ch. 33, 117.

Bill pour amender le Code de procédure civile, 117.

Bill pour réduire le fonds social de la Cie de prêt et d'hypothèque de Montréal, 136.

Bill pour rappeler l'acte 32 Vic. ch. 29, 198.

Motions :

Amendement (à la motion pour comité des subsides) ;—que cette Chambre regrette que, dans toutes ces négociations, le Gouvernement ait sacrifié les intérêts publics et causé une grande perte pécuniaire au pays ; négativé, 210, 213.

Que les Commissaires de la Commission du service civil soient requis de rembourser au Trésorier de la Province l'argent qu'ils ont reçu pour leurs prétendus services en rapport avec la Commission, en autant qu'ils n'ont point rempli la tâche pour laquelle ils avaient été nommés ; négativée, 337.

Interpellations au Ministère :

Administration de la Justice, Montréal :—Le gouvernement a-t-il sous considération la question de la réduction des dépenses de l'—? 43.

Archives du palais de justice, Montréal :—Est-ce l'intention du gouvernement de remédier au danger du feu pour les—? 42.

Collection des manuscrits :—Quelles sont les personnes chargées de rédiger la—? 99. Quel montant a été payé à A. Côté et Cie pour 1000 copies de la—? 184.

De Beaufort, Jean :—Le gouvernement a-t-il en sa possession le témoignage de—dans la cause Gaspard Mathieu *vs* A. Charlebois et *al.*? 43.

Girouard, D. :—Pour quels services la somme de $2000 a-t-elle été payée à M.—? 48.

O'Sullivan, Henry :—Le gouvernement a-t-il autorisé M.—à travailler en faveur de M. Flynn, dans le comté de Gaspé, à la dernière élection ? 42.

Q. M. O. et O. :—Le gouvernement a-t-il l'intention d'instituer une enquête sur les circonstances ayant rapport à la vente du—? 42.

Adresses et Ordres de la Chambre :

Asile de Beauport :—Copie de la preuve faite dans la cause du meurtre d'un nommé Thouin à l'Asile de Beauport, 45.

Bâtisses de la Législature :—Etat détaillé des dépenses *extra* pour ouvrage supplémentaire dans les nouvelles—, 49.

Codification :—Etat des dépenses de la Commission de—, depuis son établissement jusqu'à ce jour, 73. Réponse, 80. (*Document No. 36.*)

Collection de manuscrits :—Motion pour correspondances et documents relatifs à la publication de la—, débats, 126. Débats repris, motion adoptée, 242.

STEPHENS, M. G.-W. :—(*Suite.*)

Employés :—Liste de tous les—, depuis la dernière session, 45.

Emprunts :—Etat détaillé de tous les—, ou des débentures vendues depuis la date du dernier rapport, 45. Réponse, 80. Non imprimé, 122. (*Document No. 35.*)

Fonds d'amortissement :—Etat des montants payés dans le— ; et des sommes dues au dit—, 49.

Ramsay, Juge :—Copie du rapport des grands jurés à— au dernier terme de la Cour Criminelle, à Montréal ; 45. Réponse, 98. Non imprimé, 123. (*Document No. 51.*)

Recettes et dépenses :—du 30 juin 1867 au 30 juin 1883, 125. Réponse, 180. *Imprimée, 181.* (*Document No. 84.*)

Sucre de Betterave :—Etat des sommes dépensées pour l'encouragement des manufactures de—, 45. Réponse, 97. Non imprimé, 122. (*Document No. 44.*)

19e VOLUME.—SESSION 1885.

Fait partie des comités suivants :

Chemins de fer ; Bills privés ; Lois expirantes et Législation ; Comptes publics, 35 ; Frontières Nord et Nord-ouest, 87 ; Code Civil et Code de procédure civile, 223. Nommé délégué de la Chambre pour rencontrer les delégués du Conseil au sujet des amendements faits au bill pour amender la charte de la cité de Montréal, 285.

Présente le 1er rapport du comité permanent des divers *bills privés*, 52.

Pétitions présentées :

De *The Montreal Young Men's Christian Association*, 10 ; demandant des amendements à leur acte d'incorporation, 23.

De Henry Archibald et de John H. R. Molson, de Montréal, en leur qualité d'exécuteurs testamentaires de feu George H. Frothingham, 30 ; demandant un acte pour définir et étendre leurs pouvoirs, 34.

De *The Women's Hospital*, Montréal, 32.

De la Compagnie des moulins à coton de V. Hudon, Hochelaga et de la Compagnie de filature de Ste-Anne, Hochelaga, 49 ; demandant la passation d'un acte, à l'effet d'amalgamer, en une seule, les dites compagnies, sous le nom de " La Compagnie manufacturière de coton d'Hochelaga, " 58.

u Recteur et des Marguillers de l'Eglise de St-Jean l'Evangéliste, Montréal ; demandant que les dispositions de l'acte 38 Victoria, chap. 65 et de l'acte 47 Victoria chap. 45, s'appliquent au lot subdivision No 1 du lot No. 168 du cadastre du quartier St-Laurent, de la Cité de Montréal ; reçue et lue, 68.

e *The Church Home*, de Montréal, 75.

e la Corporation de la cité de Montréal, 84 ; demandant des amendements à son acte d'incorporation ; reçue et lue, 95.

STEPHENS, M. G.-W. :—(*Suite.*)

Bills présentés :

Bill amendant l'acte 34 Vict., ch. 59, intitulé : " Acte incorporant *The Montreal Young Men's Christian Association*, 36.

Bill définissant les pouvoirs des exécuteurs testamentaires de feu George H. Frothingham, Ecuier, et concernant d'autres fins s'y rattachant, 40.

Bill amalgamant la Compagnie des moulins à coton de V. Hudon, Hochelaga, et la Compagnie de filature de Ste-Anne, Hochelaga, sous le nom de " Compagnie manufacturière de coton d'Hochelaga, " 62.

Bill suppléant à une omission dans les statuts relatifs à l'Eglise de St-Jean l'Evangéliste, Montréal, 76.

Bill incorporant l'Orphelinat de Farnham, 96.

Bill amendant la charte de la cité de Montréal, 101.

Bill amendant l'article 1543 du Code civil, 104.

Bill pour amender le Code de procédure civile en ce qui concerne la cession de bien 104.

Bill pour amender la loi concernant l'instruction publique en cette province, 137.

Interpellations au Ministère :

Asile de Beauport :—Est-ce l'intention du gouvernement de faire une enquête sur l'administration de l'—? 70.

Commission du service civil :—La—a-t-elle fait un rapport final ?

Motions :

Pour qu'il soit mis devant cette Chambre un état des montants payés pour pierre pêcha être cassée par les détenus de la prison de Montréal pendant les dix années finissant en 1885 ; motion retirée, 51.

Sous-amendement pour renvoyer de nouveau à un comité général le bill relatif à la commission chargée de faire un enquête concernant le chemin de fer de Q. M. O. O. ; négativé, 149.

Amendement (à la motion pour comité des subsides),—que cette Chambre voit avec peine cette tendance croissante à violer les principes de l'indépendance du parlement et regrette que des violations aussi notoires aient été tolérées ; négativé, 210.

Adresses et Ordres de la Chambre :

Baby, W. :—Motion pour un adresse demandant copie de la réclamation de—pour services rendus par lui à la Cie du chemin de fer du Lac St-Jean ; amendement proposé ; débats ajournés, 160. Débats repris ; amendement adopté, 197. Motion amendée et adoptée, 198. Réponse, 198. (*Document No. 70.*)

Bourgouin et Lamontagne :—Documents concernant le paiement de $16,000 à M. pour droits de passage en 1881, 51. Réponse, 132. (*Document No. 46.*)

STEPHENS, M. G.-W. :—(*Suite.*)

Commissions d'enquêtes :—Motion pour un état détaillé des sommes d'argent payées à compte des commissions d'enquêtes ; contrat des édifices du parlement et élection contestée de Jacques-Cartier, 1882—, amendement proposé et adopté ; adresse adoptée, 71.

Dansereau, C. A. :—Documents se rapportant aux livres achetés par—, pour la Bibliothèque de la Législature, 50. Réponse, 127. (*Document No. 45.*)

DeBellefeuille, C. L. :—Etat des montants payés par—, à diverses personnes, en 1881, pour expropriations pour le chemin de fer Q. M. O. & O., 51. Réponse, 84. (*Document No. 43.*)

Embranchements de Berthier :—Montant payé par les—, et de Joliette ; comptes des rails et traverses fournis ou prêtés pour la construction des—, 52. Réponse, 209. (*Document No. 75.*)

Fonds de pension des instituteurs :—Rapport indiquant l'état du—, 74. Réponse, 118 (*Document No. 40.*)

Impressions :—Etat détaillé des sommes d'argent dépensées pour les—, dans chaque département depuis 1882, 38. Réponse, 278.

Lac St Jean :—Etat indiquant le montant du subside en terre et en argent promis à la Cie du chemin de fer Québec et du—, 71. Réponse, 108. (*Document No. 37.*)

Québec, Montréal, Ottawa et Occidental :—Commission chargée de faire une enquête sur la vente et l'administration du chemin de fer de Q. M. O. & O., 50. Réponse 100. (*Document No. 27.*) Impression ordonnée, 316.

Revenu :—Etat du—provenant de toutes sources, perçu par la province, des cités de Montréal, Québec, etc., durant l'année finissant le 30 juin 1884, 70. Réponse, 194. (*Document No. 67.*)

Renécal, L. A. :—Etat des sommes payées par—, à compte de la construction du Q. M. O. & O., 51.

20e VOLUME.—SESSION 1886.

Fait partie des comités suivants :

Pour préparer les listes des comités permanents, 16 ; Frontières Nord et Nord-ouest, 24 ; Privilèges et élections ; Chemins de fer ; Bills privés, 29 ; Législation ; Comptes publics, 30 ; Codification des statuts, 57 ; Hygiène, 182 ; Barreau, 211.

Pétitions présentées :

De John S. Knox, de Rozel, Isle Wight, Angleterre, 11 ; demandant un acte pour amender l'acte 43-44 Vict., ch. 81, de manière à ce qu'il puisse continuer à exercer les pouvoirs d'exécuteur testamentaire de feu Robert Knox, de Rushbrook, Irlande, 16.

De *The Montreal Diocesan Theological College*, 11 ; demandant un amendement à sa charte, afin de l'autoriser à conférer des dégrés en théologie, 16.

STEPHENS, M. G. W. :—(*Suite.*)

De Joseph Hickson, et Hugh Paton, de Montréal, 11 ; demandant un acte définissant les pouvoirs des exécuteurs testamentaires de feu William Dow et pour d'autres fins y ayant rapport, 16.

De *The Merchant's Manufacturing Company of Montreal*, 25 ; demandant un acte l'autorisant à émettre des débentures, 34.

De la Corporation de la cité de Montréal, 45 ; demandant certains amendements à sa charte, 62.

De John Molson Crawford et *al.*, de la cité de Montréal, 73 ; demandant un acte d'incorporation sous le nom de " *The Victoria Rifles Armory Association*," 86.

Du Révérendissime évêque anglican de Montréal et *al.*, de la cité de Montréal, 98 ; demandant que le bill pour permettre au collége théologique de Montréal de conférer des dégrés en théologie devienne loi ; reçue et lue, 100.

De l'Institut Trafalgar, de Montréal, 78 ; demandant des amendements à sa charte, 92.

De la Corporation de la Cité de Montréal, 113 ; demandant des amendements à l'acte 47 Vic. ch. 30, concernant les commissaires d'écoles d'Hochelaga ; reçue et lue, 114.

De " *The Women's Christian Temperance Union*," 130 ; demandant un acte d'incorporation ; reçue et lue, 130.

Bills présentés :

Bill pour exempter de la saisie les gages des journaliers, 49.

Bill autorisant la Cie manufacturière des marchands à émettre des obligations, 55.

Bill pour amender l'acte de la Législature de Québec, (43-44 Victoria, chapitre, 31, intitulé ; " Acte pour définir les pouvoirs de l'exécuteur testamentaire de feu Robert Knox, écuier, quant à certaines propriétés en cette Province et pour d'autres fins, " 55.

Bill définissant la saisine, les pouvoirs et les devoirs des exécuteurs testamentaires de feu William Dow, écuier, et pour d'autres fins s'y rattachant, 55.

Bill permettant au Collège théologique diocésain de Montréal de conférer des dégrés en théologie et amendant le statut 42-43 Victoria, chapitre, 72, 55.

Bill pour amender la charte de la cité de Montréal, 75.

Bill pour amender les lois relatives à la représentation du peuple dans l'Assemblée législative, 87.

Bill pour prévenir la corruption dans les affaires municipales, 93.

Bill incorporant l'Association de l'arsenal des carabiniers Victoria, 99.

Bill augmentant les pouvoirs de l'Institut Trafalgar, 99.

Bill incorporant *The Women's Temperance Union of Montreal*, 145.

Interpellations au Ministère :

Asile des aliénés :—Le gouvernement a-t-il fait exécuter l'acte 48 Vic., ch. 34 concernant l'— ? 68.

STEPHENS, M. G.-W. :—(*Suite.*)

Balance en banque :—De quoi se compose l'item—au 30 juin 1884 ? 52.

Terrain de l'ancien Palais législatif, à qui appartient le—? 68.

Motions :

Pour un rapport pour toutes réclamations non payées contre le trésor dans chaque département, 58 ; amendée, 59.

Amendement pour renvoyer de nouveau à un comité général le bill pour amender de nouveau l'acte d'incorporation de la cité des Trois-Rivières ; adopté, 222. Autre amendement pour le même objet ; négativé, 233.

Amendement pour renvoyer à six mois la lecture d'un bill incorporant la Cie des Gaz combustibles ; débats, 281. Débats repris ; amendement amendé par le renvoi de ce bill à un comité général, 293.

Adresses et Ordres de la Chambre :

Aliénés :—Etat des sommes reçues des municipalités pour l'entretien des—,etc., 61. Réponse, 149. (*Document No. 34.*)

Asiles des aliénés :—Correspondance au sujet de la mise en force de l'acte 48 Vic., ch. 73, concernant les— ; aussi copie du rapport du Dr Howard pour 1885, concernant l'Asile de la Longue-Pointe, 138. Réponse, 424. (*Document No. 80.*)

Bansereau, C. A. :—Motion pour une liste des livres achetés par—; amendement, adopté ; motion principale amendée, adoptée, 137. Réponse, 244. (*Document No. 52.*)

Fonds de bâtisses et de jurés :—Liste des municipalités qui sont arriérées dans le paiement aux—, 61. Réponse, 272. (*Document No. 60.*)

Fonds d'emprunt municipal :—Etat de la condition exacte du—, 30.

Fonds d'emprunt municipal :—Etat de toutes les sommes reçues jusqu'à ce jour des municipalités endettées au—61.

Gouard, D. :—Ordre en conseil et documents relatifs à l'emploi de—comme conseil dans l'affaire de *The Colonial Building and Investment Association*, 58. Réponse, 161. (*Document No. 36.*)

Impressions, annonces et papeteries :—Etat détaillé de toutes sommes d'argent dépensées dans chaque departement pour—en 1885, 61. Réponse, 115, 425. Impression ordonnée, 348. (*Documents Nos. 27a et 27b.*)

Instruction publique :—Etat des dépenses contingentes et autres du comité protestant de l'—, depuis 4 ans, 198. Réponse, 321. (*Document No. 69.*)

Juges de justice de Québec :—Etat ayant rapport au— ; prix du contrat ; montant payé, etc., 61. Réponse, 287. Impression ordonnée, 348. (*Document No. 65.*)

Palais législatif :—Etat des sommes payées à compte du—61. Réponse, 272. (*Document No. 59.*)

SYLVESTRE, M. Louis :—Elu, le 11 juillet 1871, député du comté de B
THIER.

5e VOLUME—SESSION 1871.

Fait partie du comité suivant :

Agriculture, immigration et colonisation, 12.

Pétition présentée :

Du Conseil de ville de la ville de Berthier, 67 ; demandant des amendements à
acte d'incorporation, 73.

Bill présenté :

Bill pour amender l'acte 29 Vic., ch. 61, intitulé : " Acte pour incorporer la ville
Berthier et pour l'ériger en ville, " 95.

6e VOLUME.—SESSION 1872.

Fait partie des comités suivants :

Agriculture, immigration et colonisation, 13 ; Comité spécial élection de Joliette,
Prête serment comme membre d'un comité d'élection, 105.

Pétitions présentées :

Du Rév. J. F. Gagnon et *al.*, de Ste-Geneviève de Berthier,—du Rév. J. B. H.
cotte et *al.*, de Lavaltrie,—du Rév. C. Loranger et *al.*, de Lanoraie,—du
U. Archambault et *al.*, de St-Barthélemi,—de Dieudonné Denys et *al.*, d
Norbert,—du Rév. Jos. Plessis-Bélair et *al.*, de St-Gabriel de Brandon,
Rév. A. Brien et *al.*, de St-Cuthbert, 56,—du Rév. V. Plinguet et *al.*, de
sitation de l'Isle du Pads,—et du Rév. J. J. Desautels et *al.*, de St-Damie
Brandon, 74, tous du comté de Berthier ; demandant que les conclusions
pétition de la Corporation du Collége Ste-Marie, à Montréal pour l'éta
ment d'une Université à Montréal soient adoptées, 65, 88.

De Joseph Hamelin et *al.*, de St-Gabriel de Brandon,—et de Onézime Turenne
de St-Damien, tous du comté de Berthier, 56 ; demandant de l'aide po
chemins, 65.

7e VOLUME.—SESSION 1873-74.

Fait partie du comité suivant :

Agriculture, immigration et colonisation, 26.

Pétitions présentées :

Du Rév. C. A. Loranger, de Lanoraie, 15 ; demandant de l'aide pour le Cou
Lanoraie, 24.

SYLVESTRE, M. LOUIS :—(*Suite.*)

De Joseph Sylvestre et *al.*, de St-Gabriel de Brandon, 30 ; demandant de l'aide pour la construction d'un pont sur la rivière Mastigouche, 37.

Des directeurs de l'Académie de Berthier, 67 ; demandant de l'aide, 75.

Du Rév. Jos. Plessis-Belair et *al.*, de la paroisse de St-Gabriel de Brandon, 70 ; demandant de l'aide pour un chemin en arrière de St-Damien, 81.

De H. Michaud et *al.*, de la paroisse de St-Damien, 80 ; demandant de l'aide pour un chemin, 92.

8e VOLUME.—SESSION 1874-75.

Fait partie du comité suivant :

Agriculture ; immigration et colonisation, 25.

Pétitions présentées :

Du Rév. C. A. Loranger, de St-Joseph de Lanoraie, 17 ; demandant de l'aide pour le couvent dans la dite paroisse, 21.

Du Rév. J. J. Desautels et *al.*, de St-Damien, 54 ; demandant de l'aide pour un chemin, 61.

Bill présenté :

Pour amender la 22e Vict., ch. 65 des S. R. du Canada, 139.

9e VOLUME.—SESSION 1875.

(Du le 7 juillet 1875.)

Fait partie des comités suivants :

Chemins de fer, 17 ; Agriculture, 18 ; Assurances mutuelles contre le feu, 23 ; Chasse, 27.

Pétitions présentées :

De la supérieure du Couvent de la Providence, de St-Joseph de Lanoraie, 20 ; demandant de l'aide, 26.

De Ecrément et *al.*, de St-Damien, 65 ; demandant de l'aide pour un chemin, 83.

De X. Routhier et *al.*, de St-Gabriel de Brandon, 112 ; demandant de l'aide pour un pont, 132.

Bill présenté :

Pour annexer certaines iles dans la paroisse de la Visitation de l'Isle du Pads, comté de Berthier pour certaines fins, 47.

SYLVESTRE, M. Louis :—(*Suite.*)

10e VOLUME.—SESSION 1876.

Fait partie des comités suivants :

Chemins de fer ; Agriculture, 24 ; Chasse, 55 ; Flottage de bois de corde sur la rivi St-François, 66.

Pétitions présentées :

Du Conseil de ville de la ville de Berthier, 32 ; demandant un acte pour refondre amender les divers actes concernant la dite ville, 47.

Du Couvent de la Providence de St-Joseph de Lanoraie, 62 ; demandant de l'aide,

De Bruno Mondor et *al.*, de St-Damien, 84 ; demandant de l'aide pour un chemin,

Bill présenté :

Bill pour amender et refondre l'acte d'incorporation de la ville de Berthier, 53.

11e VOLUME.—SESSION 1877-78.

Fait partie des comités suivants :

Chemins de fer, 24 ; Agriculture, immigration et colonisation, 34.

Pétitions présentées :

Du Couvent de St-Joseph de Lanoraie, 21 ; demandant que son allocation annuelle continuée, 28.

De J. O. Hénault et *al.*, de la paroisse de St-Gabriel de Brandon, 57 ; demandant le township de Peterborough soit érigé en municipalité, 63.

De Bruno Mondor et *al.*, de St-Damien, 57 ; demandant de l'aide pour un chemin

Bill présenté :

Bill pour amender l'acte 29-30 Vict., ch. 30 concernant la loi seigneuriale, 127.

21e VOLUME—SESSION 1887.

(Réélu, le 14 octobre 1886.)

Fait partie des comités suivants :

Ordres permanents, 34 ; Chemins de fer ; Comptes publics ; Agriculture, 38.

Pétition présentée :

De Cléophas Beausoleil et autres, 41 ; demandant l'incorporation d'une Comp pour la construction d'un chemin de fer, de St-Gabriel de Brandon, à St de Valois, 52.

YLVESTRE, M. Louis :—*(Suite.)*

Bill présenté :

ill incorporant la Cie du chemin de fer de Montréal et du Lac Maskinongé, 73.

Adresse :

rthier :—Etat des sommes payées, depuis 1882, pour travaux de colonisation dans le comté de—, 41. Réponse, 295. (*Document No. 109.*)

22e VOLUME—SESSION 1888.

Fait partie des comités suivants :

iculture ; Comptes publics ; Ordres permanents ; Chemins de fer, 45.

Pétition présentée :

Couvent de la Providence de St-Joseph de Lanoraie, 38.

Bill présenté :

amendant l'article 948 du Code civil, 125.

23e VOLUME.—SESSION 1889.

Fait partie des comités suivants :

culture, 27 ; Comptes publics ; Ordres permanents ; Chemins de fer, 26.

nte le 1er rapport du comité permanent d'*agriculture*, 66.

nte le 5e rapport du comité permanent des *ordres permanents*, 70.

Pétitions présentées :

harles Lionais et *al.*, de la province de Québec, 26 ; demandant la retrocession à la Couronne de certains terrains, 30.

ouis Désy et *al.*, de la paroisse de Berthier,—de Arthur Adam et *al.*, de la paroisse de St-Barthélemy,—et du Rév. P. Plinquet et *al.*, de l'Ile du Pads, tous du comté de Berthier, 65 ; demandant des amendements à la loi de chasse, 78.

Bill présenté :

mendant la loi de la chasse de Québec, 150.

24e VOLUME.—1er SESSION 1890.

Lestre informe M. l'Orateur *Marchand*, par lettre en date du 24 décembre 1889, qu'il résigne son mandat pour le comté de *Berthier*, 11.

TAILLON, M. Louis-Olivier:—Elu, le 7 juillet 1875, député de la division électorale de MONTRÉAL-EST.

9e VOLUME.—SESSION 1875

Fait partie des comités suivants :

Bills privés ; Privilèges et élections, 17 ; Chasse, 27 ; Code de procédure civile, 37.

Pétitions présentées :

Du Révérendissime Evêque catholique romain de Montréal et *al.*, 13 ; demandant de l'aide pour un Dispensaire ou Institut ophthalmique dans la dite cité. 17 ; demandant aussi de l'aide pour l'Institution des sourds-muets, 19.

De L. P. Guillet, 14 ; demandant un acte permettant au Barreau de la province de Québec de l'admettre au nombre de ses membres, 19.

Du Révérendissime Evêque catholique romain de Montréal et *al.*,—et de la Corporation catholique romaine de Montréal, 14 ; demandant un acte les autorisant à vendre un immeuble dépendant de la succession de feu Messire Louis Marie Lefebvre, 19.

De C. E. O. Tranchemontagne, 36 ; demandant un acte pour autoriser la chambre provinciale des notaires à l'admettre à la pratique du notariat, après examen, 41.

De Louis Archambault et *al.*, 37 ; demandant un acte d'incorporation sous le nom de "Société des Artisans canadiens de Montréal," 46.

De l'Ecole de Médecine et de Chirurgie, 41 ; demandant que son allocation annuelle soit continuée, 53.

De Damase Masson, de Montréal, 62 ; demandant que le bill pour accorder à la Cie de navigation Union, incorporée par lettres patentes, un nouvel acte d'incorporation avec pouvoirs plus étendus, ne devienne pas loi, 65.

Bills présentés :

Bill pour autoriser le Barreau de la province de Québec, section du district de Montréal, à admettre, après examen, Louis-Philippe Guillet, comme l'un de ses membres, 36.

Bill pour amender l'acte 38 Vict., ch. 29, relativement aux assemblées de paroisse dans les paroisses formées ou à former de l'ancienne paroisse de Notre Dame de Montréal, 42.

Bill pour autoriser l'Evêque catholique romain ou la Corporation épiscopale catholique romaine de Montréal, à vendre un immeuble destiné par le testament du Rév. Louis Marie Lefebvre à l'établissement d'un hôpital en la paroisse de Ste-Geneviève, 42.

Bill concernant les huissiers de la province de Québec, 66.

Bill pour autoriser la chambre provinciale des notaires à admettre Charles-Euchariste Octave-Thomas Tranchemontagne, à la pratique du notariat, 69.

TAILLON, M. L.-O. :—(*Suite.*)

Bill pour autoriser les intitutions de charité et de bienfaisance à exercer certains arts et industries nécessaires à leur subsistance, 84.

Bill pour incorporer la Société des Artisans canadiens de la Ville de Montréal, 93.

Bill concernant l'éducation en cette province quant aux écoles de la Cité de Montréal, 103.

Motion :

Sous-amendement (à la motion pour l'adoption du premier rapport du comité permanent des privilèges et élections), adopté, 175.

10e VOLUME—SESSION 1876.

Fait partie des comités suivants :

Pour préparer l'adresse en réponse au discours du Trône, 20 ; Privilèges et élections ; Bills privés, 24 ; Chasse, 55 ; Code de procédure, 68 ; Code municipal, 69.

Pétitions présentées :

Des Sœurs de la Charité de l'Hôpital général, Montréal, 37,—des Dames religieuses de N. D. de Charité, rue Fullum, Montréal, 37 ; demandant que leur allocation annuelle soit continuée, 52.

Des Sœurs de l'Asile de la Providence de Montréal 37 ; demandant la passation d'un acte pour lever toute doute concernant le droit qu'ont " Les Sœurs de l'Asile de la Providence de Montréal " de faire certaines œuvres de charité et d'exercer certaines industries, 58.

De J. Gustave Laviolette et *al.*, héritiers de feu John Pratt, 51 ; demandant la passation d'un acte pourvoyant à la rémunération des exécuteurs testamentaires, des administrateurs et fidéi-commissaires de feu John Pratt, écuier, 58.

Du Révérendissime Evêque catholique romain de Montréal et *al.*, 47 ; demandant de l'aide pour l'institution des sourdes muettes de la dite cité, 59.

Du Rév. J. N. Maréchal et *al.*, de N.-D. de Grâce, 58 ; demandant la formation d'une nouvelle municipalité dans la paroisse de Notre-Dame de Grâce, 58.

De l'Institut Ophthalmique, Montréal, 62.

De A. Lapierre et *al.*,—de C. A. LeBlanc et *al.*, —et de Charles Moffatt et *al.*, tous de Montréal, 122 ; demandant que le bill pour lever tout doute concernant le droit qu'ont les Sœurs de l'Asile de la Providence de faire certaines œuvres de charité et d'exercer certaines industries, ne devienne pas loi, 127.

Bills présentés :

Bill concernant les huissiers de la province de Québec, 53.

Bill pourvoyant à la rémunération des exécuteurs testamentaires, des administrateurs et fidéi-commissaires de feu John Pratt, 71.

TAILLON, M. L.-O. :—(*Suite.*)

Bill pour lever tout doute concernant le droit qu'ont les Sœurs de l'Asile de la Providence de faire certaines œuvres de charité et d'exercer certaines industries, 76.

Bill pour ériger une nouvelle municipalité du village dans la paroisse de Notre Dame de Grâce, 104.

11e VOLUME.—SESSION 1877-78.

Fait partie des comités suivants :

Pour préparer les listes des comités permanents, 21, 23 ; Pour préparer l'adresse en réponse au discours du Trône, 22 ; Bills privés, 24 ; Priviléges et élections, 34 Scellés et inventaires, 60 ; Code municipal, 68 ; Code civil, 121 ; Pour préparer l'adresse au Lieutenant-Gouverneur *Letellier* exprimant confiance en l'administration de *Boucherville*, 203.

Pétitions présentées :

Des Dames religieuses de l'Asile de la Providence, de la paroisse du St. Enfant Jésus du Coteau St-Louis 21, ; demandant de l'aide pour un asile dans la dite paroisse, 29.

Du Révérend V. Rousselet, Montréal, 20 ; demandant de l'aide en faveur de l'Institution des aveugles, de l'Asile rue Bonaventure et de l'Asile Nazareth, Montréal 28.

Du Rév. Alf. Tranchemontagne et *al*, de la paroisse de St. Joseph de Montréal, 21, demandant de l'aide pour l'Asile Nazareth, 28.

De la Corporation de la cité de Montréal, 44 ; demandant réduction des taxes scolaires dans la cité de Montréal, 50.

De Thomas Henrichon et *al*, 44 ; demandant la passation d'un acte pour ériger en municipalité rurale, une partie de la municipalité du village de la Côte St. Paul,

De J. R. Lapointe et *al*, du village de la Côte St. Louis, Montréal, 50 ; demandant passation d'un acte érigeant la partie du dit village dite Mile End en une municipalité de village, 50.

De la Société Historique,—de l'Ecole de médecine et de chirurgie,—des Sœurs de miséricorde pour la régie de l'Hospice de la Maternité,—des Sœurs de l'Asile la Providence,—des Sœurs de la Charité de l'Hopital-Général (dites sœurs ses),—et du Dispensaire Ophthalmique de l'Asile Nazareth, tous de la cité Montréal, 53 ; demandant respectivement que leur allocation annuelle soit tinuée, 57.

De J. R. Lapointe et *al*, du village de la Côte St. Louis, Montréal, 57 ; demandant passation d'un acte érigeant la partie du dit village dite Mile-End, en une cipalité séparée, 63.

De François-Xavier Pruneveau et *al*, de la municipalité du village de la Côte St. 51, demandant que la pétition pour ériger la partie du dit village dite Mile en municipalité séparée, ne devienne pas loi, 63.

Du Rév. Alfred Bélanger, du Côteau St. Louis, Montréal, 61 ; demandant que l'allocation annuelle en faveur de l'Institution catholique des sourds-muets, soit nuée et augmentée, 66.

TAILLON, M. L.-O. :—(*Suite.*)

De S. Rivard et *al*, 61, demandant un acte d'incorporation sous le nom de " La Compagnie occidentale de transport", ("*The Northern Transit Company,* ") 66.

De J. Monier et *al*, demandant un acte d'incorporation sous le nom de " La Société de secours mutuels des Français, à Montréal," 66.

Du Révérendissime Evêque catholique romain, de Montréal et *al*, 61 ; demandant des amendements aux actes concernant les associations d'assurance mutuelle des fabriques, 66.

De Messieurs Fabre et Gravel et *al*, marchands-libraires et éditeurs, de la province de Québec, 126, demandant des amendements à l'acte pour amender de nouveau les lois concernant l'instruction publique en cette province, passé à la dernière session, 135.

De J. Bte Desmarteau et *al*, des Trois-Rivières, 159 ; demandant de l'aide pour la communauté des Sœurs Marianites de Ste. Croix, 170.

Bills présentés :

pour ériger cette partie du village de la Côte St-Louis dite Mile End en une municipalité de village dite du village de l'Enfant Jésus, 68.

pour ériger en municipalité rurale une partie de la municipalité du village de la Côte St-Paul, 71.

pour incorporer *The Northern Transit Company*, 78.

pour amender les actes relatifs aux associations d'assurance mutuelle des fabriques des diocèses de Québec et des Trois-Rivières et des diocèses de Montréal et de St-Hyacinthe, 78.

Motion :

renvoyer de nouveau à un comité général le bill pour refondre et amender l'acte des licences de Québec ; motion déclarée hors d'ordre par M. l'Orateur, 195. Autre motion pour le même objet ; négativée, 196.

Divers :

é à remplacer temporairement M. l'Orateur au fauteuil, 64, 206.

12e VOLUME—SESSION 1878.

le 1er mai 1878.)

ait partie des comités suivants :

ges et élections ; Chemins de fer ; Bills privés, 31 ; Gages des ouvriers, 52 ; Acte électoral de 1875, 65.

ll présenté :

réprimer les processions de parti, 50.

TAILLON, M. L. O. :—(*Suite.*)

Divers :

L'hon. M. *Joly* se lève de son siège et déclare qu'ayant lu une lettre que l'hon. membre pour Montréal-Est déclare n'être pas de l'écriture du signataire et que lui (M. *Taillon*) savait qui l'avait écrite et signée, il le somme de déclarer le nom de la personne à laquelle il a fait illusion ; M. *Taillon* dit qu'il connait le nom, mais refuse de le donner étant celui d'un ami personnel, 119.

Adresses :

Montréal, prison de—;—Copie des soumissions envoyées pour le contrat pour fournir le pain, la viande et le charbon à la—, en 1878, 109. Réponse, 123. (*Document No. 39.*)

Québec :—Correspondance concernant le paiement de la balance du million dû par la cité de Québec, pour venir en aide à la construction du chemin de fer de la Rive Nord, 33.

Q. M. O. & O. :—Copie du rapport de Walter Stanley, concernant le tracé du chemin de fer de—, 41. Réponse, 76. (*Document No. 9.*)

13e VOLUME.—SESSION 1879.

Fait partie des comités suivants :

Règles de la Chambre, 38 ; Privilèges et élections, 39 ; Chemins de fer ; Bills privés, 40 ; Bureau d'enregistrement de Laprairie, 89 ; Ferme de Notre-Dame des Anges, 89, 90 ; Barreau, 147 ; Pour préparer conférence avec le Conseil, 185.

Pétitions présentées :

Du Rév. Rousselot, Montréal, 16 ; demandant de l'aide pour l'Institution des aveugles, l'Asile rue Bonaventure et l'Asile Nazareth, 20.

Du Rév. Alf. Tranchemontagne et *al.*, de St-Joseph de Montréal, 20 ; demandant une allocation annuelle en faveur de l'Asile Bethléem, 35.

Des Sœurs de la providence, Montréal, 20 ; demandant de l'aide pour l'Institution des sourdes muettes et de l'Asile St-Vincent de Paul, 35.

Du Dispensaire ophthalmique ;—et de l'Asile St-Joseph du Bon-Pasteur de St-Vincent de Paul, 20 ; demandant de l'aide, 35.

De Jules Hirtz et *al.*, de Montréal, 55 ; demandant un acte incorporant la Société de secours mutuels des français, à Montréal, 73.

De J. B. Rolland et *al.*, de Montréal, 55 ; demandant l'abrogation de l'acte établissant un dépôt de livres par le département de l'instruction publique, 73.

De Dame Agnès Paterson, veuve de feu Walter Kimpton, 55 ; demandant l'autorisation de vendre certains biens substitués, 73.

De l'Ecole de médecine et de chirurgie, Montréal, 55 ; demandant de l'aide, 73.

TAILLON, M. L.-O. :—*(Suite.)*

De Isidore Ethier et *al.*, de l'Epiphanie, 79 ; demandant un acte l'autorisant à macadamiser un chemin de la dite paroisse à celle de St-Alexis, 85.

Des commissaires d'école catholiques de Montréal, 106 ; demandant un acte les autorisant à effectuer un emprunt de $100,000, 109.

De l'hon. Louis F. R. Masson et *al.*, administrateurs de la succession Masson, 113 ; demandant un acte les autorisant à construire sur la rue actuelle du port à Montréal ; reçue et lue, 139.

De Alfred C. Trudeau et *al.*, de Montréal, 118 ; demandant que les conditions mises par la dite cité à sa souscription pour le chemin de fer de Q. M. O. et O. ne soient pas modifiés, 160.

Bills présentés :

Bill pour amender l'acte des mines d'or, 50.

Bill pour incorporer le couvent des Carmélites à Hochelaga, 91.

Bill pour incorporer la Cie des chemins à barrières des comtés de Montcalm et l'Assomption, 91.

Bill pour incorporer la Société de Secours mutuels des français, à Montréal, 91.

Bill pour autoriser Dame Agnès Paterson, veuve de feu Walter Kimpton, à vendre certains biens substitués, 91.

Bill concernant la radiation de l'enregistrement des droits réels, 233.

Bill pour autoriser les exécuteurs testamentaires de feu l'honorable Joseph Masson à construire sur leurs propriétés sur les rues Port et Common, à Montréal, sans tenir compte des nouveaux plans de la cité, 247.

Bill pour amender le chap. 18 des S. R du B. B., 254.

Interpellation au Ministère :

Watlocks :—Si le gouvernement continue à en faire poser sur le chemin de fer provincial, 334.

Motions :

Propose qu'il soit nommé un comité spécial au sujet d'un contrat pour l'ameublement de l'école normale JacquesCartier ; amendement renvoyant cette question au comité permanent des comptes publics, adopté, 209.

Amendement (à certaines résolutions concernant le chemin de Q. M. O. & O.), 266 ; négativé, 267.

Propose qu'il soit nommé un comité spécial au sujet d'un contrat pour la pose des *nutlocks* sur le chemin de fer de Q. M. O. & O. ; Objection ; Motion déclarée hors d'ordre, 300.

TAILLON, M. L.-O. :—(*Suite*)

Adresses :

École normale, Montréal :—Documents concernant l'ameublement de l'—, 53. Réponse, 103. Imprimé, 343. (*Document No. 37.*)

Prison de Montréal :—Etat des sommes payées à Joseph Cloran pour pain fourni à la —, du 1er juillet 1878 au 1er juillet 1879, 111. Réponse, 161. Imprimée, 344. (*Document No. 77.*)

Prison de Montréal :—Soumissions pour fournir le pain et la viande à la—, pour 1879-80, 118. Réponse, 161. Imprimé, 344. (*Document No. 77.*)

Q. M. O. & O. :—Contrat concernant la pose des *nutlocks* sur le—, 181. Imprimé, 346.

14e VOLUME.—SESSION 1880.

Fait partie des comités suivants :

Chemins de fer ; Bills privés, 20 ; Bibliothèque, 21 ; Barreau, 252.

Présente le 12e rapport du comité permanent des *bills privés*, 185 ; 14e, 211.

Pétitions présentées :

De la Cie d'assurance mutuelle contre le feu du comté de Joliette, 40 ; demandant qu son nom soit changé en celui de " Cie provinciale d'assurance mutuelle contre feu, 56.

De A. O. Barette et *al.*; de Montréal, 40 ; demandant l'incorporation de l'Union d Commis-marchands de la cité de Montréal, 56.

De Théodore Davis Whitcher, de Stanstead, 40 ; demandant un acte l'autorisant pratiquer la médecine et la chirurgie, 56.

De l'Ecole de médecine et de chirurgie,—du Dispensaire ophthalmique,—de l'Asile St-Joseph du Bon-Pasteur, rue Fullum,—et de l'Hospice St-Charles, tous Montréal, 40 ; demandant de l'aide, 56.

Du Révérendissime Evêque catholique romain et *al.*, de Montréal, 40 ; demandant l'aide pour l'institution des aveugles, Asile Nazareth, Montréal, 56.

De Hormidas Jeannotte, de Montréal, 66 ; demandant à être admis à la profes d'avocat, 84.

De Alfred Pinsonnault, de Montréal, 77 ; demandant un acte l'autorisant à vend tains biens substitués, 84.

De Dame Marie Angélique Cuvillier, de Montréal, veuve de feu Alexandre M DeLisle, 77 ; demandant un acte l'autorisant à vendre certains biens imm substitués, 84.

De la Société d'abstinence totale et de bienfaisance Ste-Brigitte, Montréal, 77 ; d dant des amendements à son acte d'incorporation, 84.

De L. O. Taillon, de St-Henri des Tanneries, 77 ; demandant un acte amendant 27 Victoria, chap. 110, section 7, 85.

TAILLON, M. L.-O. :—(*Suite.*)

De Thomas Gauthier et *al.*,—et de la Société de construction St-Jacques, de Montréal, 77 ; demandant un acte ratifiant tous les droits, privilèges etc., 85.

De J. B. Rolland et *al.*, de Montréal, 84 ; demandant l'abolition du dépot de livres, 96.

Du Rév. Alf. Tranchemontagne et *al.*, de St-Joseph de Montréal, 84 ; demandant de l'aide pour l'Asile Bethléem dans la dite paroisse, 96.

De Stéphanie Vincent et *al.*, 92 ; demandant un acte d'incorporation sous le nom de "Refuge de la Passion de Jésus," 10

De Joseph Dufresne et *al.*,—de John Prior et *al.*,—de E. Mathieu et *al.*,—de E. Lefevre et *al.*,—de Onésime Giroux et *al.*,—de Joseph Beaudoin et *al.*,—de Joseph Janotte et *al.*,—et de Zotique Laberge et *al.*, tous de la division est de Montréal, 130 ; demandant que l'incorporation demandé par la Cie du chemin de fer du Sud-Est et du Tunnel soit accordée, 137.

De S. Rivard et *al.*, de Montréal, 160 ; demandant des amendements à la loi des licences, 165.

De J. B. Rolland et fils, 178 ; demandant de l'aide pour la publication du Journal de l'Education, 193.

De Joseph Loranger et *al.*,—du Révérendissime Evêque catholique romain de Montréal et *al.*, 178, et de D. A. Hamel et *al.*, de Montréal, 193 ; demandant des amendements à la loi des licences, 211.

De John F. Warner et *al.*, hotelliers, de Montréal, 217 ; demandant des amendements à la loi concernant les tables de billards et licences d'auberges, 224.

Bills présentés :

Bill pour incorporer l'Union des Commis-marchands de Montréal, 68.

Bill incorporant la Société d'abstinence totale et de bienfaisance Ste-Brigitte, 94.

Bill autorisant le Barreau à admettre Hormidas Jeannotte dit Lachapelle au nombre de ses membres, 94.

Bill pour conférer certains pouvoirs aux exécuteurs testamentaires de feu Alexandre Maurice Delisle, 94.

Bill pour confirmer un acte du Parlement de la Puissance incorporant la Société de construction du comté d'Hochelaga, etc., 95.

Bill pour amender l'acte 27 Vic., chap. 10, section 7, 85.

Bill pour ratifier tous les droits, pouvoirs et privilèges de la Société de construction St-Jacques, 97.

Bill pour autoriser Alfred Pinsonnault à vendre certains immeubles substitués, 103.

Bill incorporant le Refuge de la Passion de Jésus, 154.

Bill pour amender de nouveau les lois de l'Instruction publique en cette province, concernant le dépot des livres, 154.

Bill pour amender le chap. 37 de la 42-43 Vict, concernant la profession médicale, 154.

Bill pour amender le chapitre 10 de la 38 Victoria, 161.

Bill pour amender le chap. 21 de la 40e Vict. amendant et refondant les lois de la chasse en cette province, 161.

TAILLON, M. L.-O. :—(*Suite.*)

Motion :

Que la pétition de la Cie d'assurance mutuelle contre le feu de Joliette soit renvoyée au comité des ordres permanents pour y être reconsidérée ; adoptée, 130.

Adresse :

Q, M. O. & O.—Contrat pour la construction des ateliers du—, à Québec, et tous documents se rapportant à ce contrat, 169, Réponse, 263. (*Document No. 56.*)

15e VOLUME—SESSION 1881

Fait partie des comités suivants :

Chemins de fer ; Bills privés, 17 ; Bibliothèque, 18 ; Barreau, 30.

Pétitions présentées :

De l'Asile de St-Joseph du Bon-Pasteur, rue Fullum,—des Dames religieuses de Notre-Dame de charité du Bon Pasteur, tous de Montréal, 7, 17,—du Dispensaire Ophthalmique, établi à l'Asile Nazareth, 40, 55,—et de l'Ecole de médecine et de chirurgie, Montréal, 59, 64 ; demandant que leur allocation annuelle soit continuée.

De C. S. Cherrier et *al.*, de Montréal, 21 ; demandant un acte d'incorporation sous le nom de " l'Hôpital de Notre-Dame ", 35.

De l'Œuvre et Fabrique de Notre-Dame de Montréal, 31 ; demandant un acte les autorisant à émettre des actions ou bons, 35.

De la Cie d'Assurance mutuelle contre le feu de Montréal, 31 ; demandant des amendements à son acte d'incorporation, 35.

Des Sœurs de la Miséricorde pour la régie de l'Hospice de la Maternité, Montréal, 31 ; demandant de l'aide, 36.

Du Rév. R. Rousseau et *al.*,de Montréal, 54 ; demandant de l'aide pour l'Hospice St Charles dans la dite cité, 65.

De l'hon. Thomas Ryan et *al.*, de Montréal, 59 ; dans l'incorporation de la Cie de lumière électrique de Montréal, 64.

De l'Œuvre et Fabrique de N. D. de Montréal, 172 ; demandant des amendements au bill pour amender l'acte incorporant la Cie du chemin de fer de l'Isle de Montréal et au bill incorporant *The Mountain Parke and Elevator Company* ; reçu et lue, 172.

De J. A. Labadie et *al.*,—et de H. B. Wright et *al.*, tous notaires, 96 ; demandant des amendements aux lois concernant l'enregistrement et le notariat, 110.

De A. Choquet et *al.*, de Pierre Demers et *al.*,—et du Rév. A. L. Sentenne et *al.*, tous de la cité de Montréal,—du Rév. L. Collin et *al.*, tous prêtres du Séminaire de Montréal,—du Rév. F. Aubry et *al.*, du Rév. J. B. Beauchamp et *al.*, de St Télesphore,—du Rév. T. Brassard et *al.*, de Vaudreuil,—du Rév. F. Bourgal

TAILLON, M. L.-O. :—(*Suite.*)

et *al.*, de Laprairie,—du Rév. L. A. Charlebois et *al.*, de Ste-Thérèse,—de L. Depocas et *al.*, de St-Henri,—de Monseignor J. Desautels et *al.*, de Varennes,—du Rév. C. S. Huet et *al.*, de Hochelaga,—du Rév. D. Maréchal et *al.*, de St-Jacques,—du Rév. N. Piché st *al.*, de Lachine,—du Rév. L. J. Piché et *al.*, de Terrebonne,—du Rév. J. Primeau et *al.*, de Boucherville,—du Rév. J. J. O. Rémillard et *al.*, de St-Polycarpe, 96 ; demandant des amendements aux lois des licences, 110.

De M. Brassard et *al.*, de Montréal, 59 ; demandant un acte d'incorporation sous le nom de "Club St-Denis," 64.

De J. E. H. Lesage et *al.*,—de Dominique Ducharme et *al.*,—de E. Galarneau et *al.*,—de J. A. Germain et *al.*,—de A. Paré et *al.*,—de Joseph Laviolette et *al.*,—de G. H. Bourdon et *al.*,—de M. Renaud et *al.*,—de J. C. Poitevin et *al.*,—de J. O. Beaudry et *al.*,—de Louis Bisson et *al.*,—54, 65,—du Rév. P. A. Desjardins et *al.*,—de Jos T. Lavigne et *al.*,—de C. Larin et *al.*, tous de la cité de Montréal,—de J. Ethier et *al.*, de l'Epiphanie,—du Rév. J. Seguin et *al*, de la paroisse de Verchères, 59, 65—de P. A. Archambault et *al.*,—de Hormidas Auger et *al.*,—de F. Brunet et *al.*,—de H. Brodeur et *al.*,—de C. Bellerose et *al.*,—de Roch Bergeron et *al.*,—de D. Brisebois et *al.*,—de Emery Chagnon et *al.*,—de Joseph Christin et *al.*,—de A. Cousineau et *al.*,—de J. O. E. Chévigny et *al.*,—de Joseph Chevalier et *al.*,—de Ovide Deschatelets et *al.*, de A. Desourdy et *al.*,—de J. A. Dorval et *al.*,—de E. Dufresne et *al.*,—de J. R. C. de Lorimier et *al.*,—du Rév. L. M. Dugast et *al.*,—de Octave Dusseau et *al.*,—de Alf. Duranceau et *al.*,—de W. O. Donoughue et *al.*,—de S. Gaudry et *al.*,—de Simon Grégoire et *al.*,—de A. Hébert et *al.*,—de E. Lamoureux et *al.*,—de J. Labonté et *al.*,—de C. J. H. Létondal et *al.*,—de Siméon Lonergan et *al.*,—de C. Lefebvre et *al.*, —de N. Lessard et *al.*,—de C. Legault et *al.*,—de Wilfrid Leroux et *al.*,—de Olivier Montpetit et *al.*,—de A. A. Meunier et *al.*,—de F. Meilleur et *al.*,—de S. Mazurette et *al.*,—de Alfred Pagé et *al.*,—de O. Poulin et *al.*,—de A. Panneton et *al.*,—de Eugène Provost et *al.*,—de Jos. Provost et *al.*,—de M. E. Ratelle et *al.*, de E. F. Ranson et *al.*,—de Narcisse Roy et *al.*,—de Claude Roy et *al.*,—de J. A. Renaud et *al.*,—de Alexandre Sicard et *al.*,—de G. Tessier et *al.*,—de J. B. Thouin et *al.*,—de A. S. Vinet et *al.*,—de D. Vaillancourt et *al.*, tous de la cité de Montréal,—de Marc E. Ducharme et *al.*, de St-Charles,—du Rév. T. Pepin et *al.*, de St-Antoine Abbé,—du Rév. J. L. Mongeau et *al.*, de St-Rémi,—de Honoré Pattenaude et *al.*, de St-Michel-Archange, 71, 90,—du Rév. Charles Collin et *al.*, de Hemmingford,—de O. Dufresne et *al.*,—de H. Lussier et *al.*,—et de C. Roberts et *al.*, tous de Montréal, 89, 110,—de L. A. Houde et *al.*, de Montréal, 102, 110,—de Edouard Derome et *al.*,—de J. E. Viger et *al.*,—De A. Deforge et *al.*,—et de E. Clément et *al.*, tous de Montréal, 109, 121,—de Léon Derome et *al.*,—de Et. Leprohon et *al.*, 128, 146,—de Alfred Narboune et *al.*,—de Charles Catelli et *al.*,—du Rév. J. J. Vinet et *al.*, tous de Montréal,—et de Georges Pager et *al.*, de Manchester, Etats-Unis, 135, 156,—de Amable Robert et *al.*,—de Arthur Sénécal et *al.*,—et de O. Bouchard

TAILLON, M. L.-O. :—(*Suite.*)

et *al.*, tous de Montréal, 165, 178,—de Edmond Laplante et *al.*,—de L. Lafrance et *al.*,—de Tréflé Brunette et *al.*,—de André H. Gauthier et *al.*,—de N. Piuze et *al.*,—de Alfred Latour et *al.*,—et de J. E. A. Brasseur et *al.*, tous de Montréal, 172, 184,—de P. Marcel Amyot et *al.*,—de V. Baillargeon et *al.*,—de Ed. Côté et *al.*,—de N. Breton et *al.*,—de F. X. Perreault et *al.*,—de Damase Roy et *al.*, de Jean Baptiste Tardif et *al.*,—de L. O. Legendre et *al.*,—de Denis Morin et *al.*,—de Nap. Viau et *al.*,—de Oscar Dufresne et *al.*,—de J. Lachance et *al.*,—de André Trudeau et *al.*,—de Alphonse Lavoie et *al.*,—de C. Charest et *al*,—de Wm. Dunn et *al.*, tous de Montréal, 177, 187 ;—de G. Beaudoin et *al*, —de Maurice Colen et *al.*,—de Ant. Duchesneau, jr. et *al.*,—de Arthur Jolicœur et *al.*,—de Arthur Lafontaine et *al.*,—de Jos Levielle et *al.*,—de W. Nantel et *al.*,—de Joseph Robitaille et *al.*,—et de Alphonse Leclaire et *al.*,—tous de Montréal, 186, 193 ;—de J. Emery Coderre et *al.*, 192,—de A. Sénécal et *al.*,—et de John Sonart et *al.*, 231, 239,—et de Evariste Langis et *al.*, de Montréal, 233, 246,—de J. Belisle et *al.*,—de Alexandre Robert et *al.*, 251, 260,—de J. B. S. Biron et *al.*, tous de Montréal, 260, 266 ; demandant que le bill concernant l'Université Laval ne devienne pas loi.

De H. H. Geddes et *al.*, de Montréal, 71 ; demandant l'incorporation de la Société des agents d'immeubles de Montréal ; reçue et lue, 79.

Des Sœurs de l'Asile de la Providence, Montréal, 71 ; demandant de l'aide pour leur asile et pour l'Asile St-Vincent de Paul, 79.

Bills présentés :

Bill pour autoriser la Fabrique de N. D. de Montréal à émettre des obligations pour un montant déterminé, 42.

Bill pour incorporer l'Hopital Notre-Dame à Montréal, 73.

Bill pour incorporer le Club St-Denis, Montréal, 81.

Bill concernant la Cie d'assurance mutuelle contre le feu de la cité de Montréal et pour d'autres fins, 81.

Bill pour permettre au Commissaire des terres de la Couronne de faire faire le cadastre du lot No. 18 du plan et livre de renvoi officiels du quartier St-Laurent, de la cité de Montréal, 92.

Bill pour incorporer le Bureau d'agence d'immeubles de Montréal, 93.

Bill pour incorporer la Cie de lumière électrique de Montréal, 92.

Bill pour amender les lois de la chasse en cette province, 195.

Bill pour amender le chap. 18 du S. R. B. C., en ce qui concerne l'érection civile de certaines paroisses dans l'ancien territoire de l'ancienne paroisse de Notre-Dame de Montréal, 218.

Bill pour amender un acte de la présente session pour incorporer l'Hôpital de Notre-Dame à Montréal, 225.

TAILLON, L'HONORABLE L.-O :—(*Suite.*)

Motions :

Que certains documents mis devant la Chambre par le comité des bills privés avec son rapport sur le bill concernant l'Université Laval soient imprimés ; adoptée, 160.

Objection soulevée à la motion pour comité général sur le bill concernant l'Université Laval ; déclarée hors d'ordre par M. l'Orateur, 181.

Amendement à la réception du rapport du comité général sur ce même bill ; négativé, 199.

Pour remise de l'honoraire sur le bill pour autoriser la Fabrique de N. D. de Montréal à émettre des débentures ; négativée, 230.

16e VOLUME.—SESSION 1882.

(Réélu le 2 décembre 1881.)

Elu le 8 mars 1882, *nemine contradicente, Orateur de la Chambre*, 2.

Se rend avec la Chambre, auprès de Son Honneur et l'informe qu'il a été nommé Orateur ; il demande les privilèges usuels à l'ouverture d'un nouveau parlement, 3.

Fait rapport du discours du Lieutenant-Gouverneur à l'ouverture de la session, 4.

Informe la Chambre que le Greffier a reçu des certificats pour les élections d'Yamaska, 8,—et de Pontiac, 32.

Communique le rapport du bibliothécaire, 8.

Communique à la Chambre divers états et rapports, 7, 22, 32, 45, 81, 96, 109, 123, 131 181, 192, 305, 317.

Charge un député de le remplacer temporairement au fauteuil, 102, 105, 111, 113, 150, 151, 159, 167, 196, 198, 201, 205, 210, 212, 214, 216, 222, 223, etc.

Remet sa décision à plus tard, 100, 190.

Ses *décisions sur des questions de forme et d'ordre*, 43, 91, 102, 133, 143, 191, 198, 233, 298.

L'attention de M. l'Orateur ayant été appelée sur le rapport du comité permanent des lois expirantes, lequel rapport suggère, que tout projet de loi devrait être soumis, après sa première lecture, au comité permanent de législation, ce qui ne s'accorde point avec les règles de pratique de cette Chambre,—M. l'Orateur renvoie l'objection, 43.

Un député ayant déclaré de son siège, en Chambre, qu'il est informé que tandis que des négociations se poursuivaient entre le gouvernement et le Syndicat Allan-Riverd pour la vente ou l'affermage du chemin de fer de Q. M. O. & O., M. L. A. Sénécal, proposa au dit Syndicat de lui payer, à lui, le dit Sénécal, une certaine somme d'argent comme profit personnel ;—Motion est faite qu'un comité spécial soit nommé pour s'enquérir des faits relatifs à cette déclaration ; Objecté que cette motion n'est pas dans l'ordre en autant qu'un avis aurait dû être donné ; M. l'Orateur renvoie l'objection, 91. Motion négativée, 92.

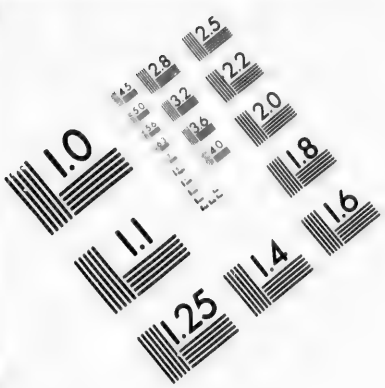

IMAGE EVALUATION TEST TARGET (MT-3)

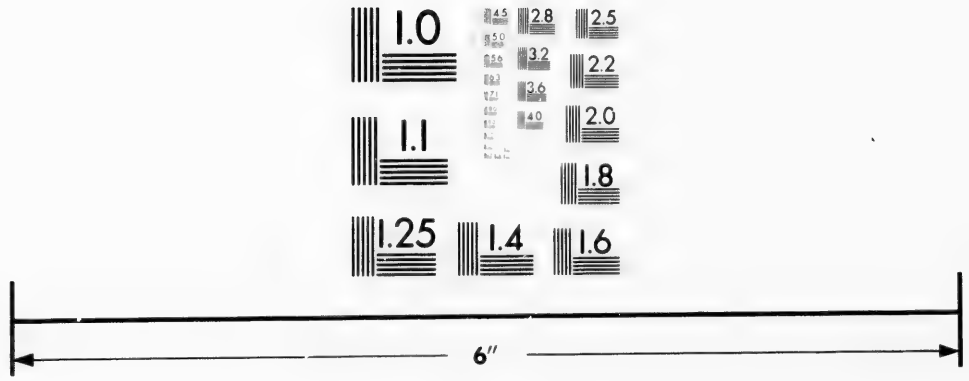

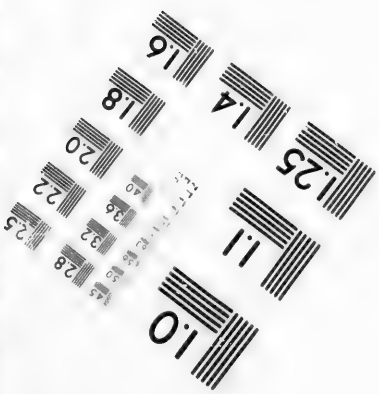

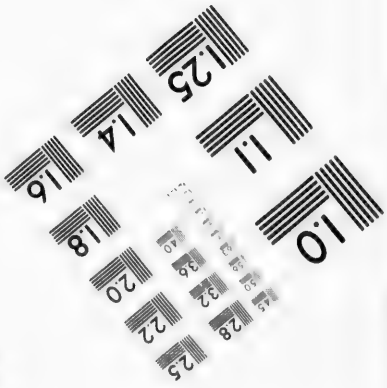

Photographic Sciences Corporation

23 WEST MAIN STREET
WEBSTER, N.Y. 14580
(716) 872-4503

TAILLON, L'HONORABLE L.-O. :—(*Suite.*)

3. Un député ayant déclaré de son siège, en Chambre, qu'il est informé que l'hono
ble Commissaire des terres de la Couronne, a mal informé la Chambre, en
déclarant qu'un billet ou un chèque de L. A. Sénécal, donné en paiement du p
de certains terrains à phosphates, à Charles de Molon, l'a été à son insu et h
sa connaissance,—Motion est faite que cette déclaration soit renvoyée à un
mité spécial ; Objecté que cette motion n'est pas dans l'ordre—décision de
l'Orateur ; L'honorable Commissaire ré-affirme la vérité de sa déclaration,
Amendement,—que cette Chambre ayant pleine confiance dans la déclara
écrite, faite par l'honorable Commissaire, passe à l'Ordre du Jour ; adopté,
4. Objection étant faite qu'un bill pour décréter et confirmer la vente du chemin d
M. O. et O., n'est pas dans l'ordre, vu que certaines clauses de ce bill, a
trait à des intérêts privés, doivent faire le sujet d'une législation privée,
M. l'Orateur décide que les règles concernant les bills privés ne doivent
s'appliquer à ce bill et en permet la seconde lecture, 133.
5. Objection est faite que la motion pour la 3e lecture (du bill ci-dessus) n'est pas
l'ordre, parce que le bill ne peut pas passer plus d'une phase le même jour
l'Orateur décide que la troisième lecture d'un bill ne peut pas être dema
comme de droit, immédiatement après la réception du rapport du comité gé
mais notre 43e règle dit : " Mais dans les circonstances extraordinaires o
gentes, un bill peut, en un seul jour, subir deux ou trois lectures, ou avanc
deux phases ou plus le même jour." Cette règle serait inutile si, pour s'e
valoir, il fallait le consentement unanime de la Chambre. Elle est une exc
à la règle générale qui la précède. Mais qui décidera si les circonstance
extraordinaires ou urgentes, et s'il est à propos de déroger à la règle 4
doit être la Chambre et non l'Orateur. On trouve dans le recueil des dé
des Orateurs de l'Assemblée législative et de la Chambre des Commu
Canada, depuis 1841 à 1872, par Auguste Laperrière, des décisions dans
sous les Nos. 40, 139, 140, 188, 143. La Chambre décide contre l'objectio
6. Objection (à la motion pour renvoyer de nouveau à un comité général le bi
amender et consolider les lois de la chasse) que cette question a déjà été
durant la présente session et que, par conséquent, l'amendement n'est p
l'ordre, 190. M. l'Orateur décide que cette question n'est pas la même q
déjà décidée et que cette Chambre peut la prendre en considération, 191.
7. Motion étant faite pour la formation d'un comité spécial chargé de s'enquér
sommes d'argent ont été dépensées par L. A. Sénécal dans le but de fav
aider l'élection des membres de cette Chambre, 197. Amendement,
motion étant contraire à la pratique parlementaire et comportant un se
rieux, mérite à son auteur la censure immédiate et sévère de la C
Objecté que cet amendement n'est pas dans l'ordre en autant qu'il comp
expressions injurieuses. M. l'Orateur décide que la Chambre peut le pr
considération, 198 ; Autre amendement proposé et, sur objection, déc
d'ordre ; Premier amendement adopté sur division, 199.
8. Objecté qu'un amendement n'est pas dans l'ordre parce qu'il affirme un fa
Chambre n'est pas régulièrement saisie ; Objection maintenue, 283.

AILLON, L'HONORABLE L.-O. :—(*Suite.*)

Objecté aux amendements faits en comité général sur le bill pour amender l'Acte électoral de Québec, parce que ces amendements sont complètement étrangers au bill ; Objection maintenue, 298.

). L'Honorable M. Chapleau se lève de son siège et demande que les paroles qui viennent d'être prononcées par M. McShane soient entrées dans les Journaux de cette Chambre ; et ces paroles étant inscrites, l'honorable Membre déclare que, s'il a dit quelque chose contre la dignité de la Chambre, il est prêt à le rétracter, et finit par quelques paroles, lesquelles sont aussi entrées dans les Journaux de la Chambre ; et sur, demande de M. l'Orateur, elles sont retirées, 198.

17e VOLUME—SESSION 1883.

ATEUR :—

Il se rend, avec la Chambre, auprès de Son Honneur dans la salle des séances du Conseil, à l'ouverture de la Session 1. A la cloture de la Session, 359.

Il informe la Chambre qu'il a émané son mandat pour de nouveaux brefs d'élection, 1, 9.

Il informe la Chambre qu'il a reçu les jugements concernant l'élection pour les districts électoraux des Deux-Montagnes, St-Maurice, Montmagny, Kamouraska et Nicolet, 1.

Fait rapport du discours du Lieutenant-Gouverneur à l'ouverture de la session, 13.

nforme la Chambre que le Greffier a reçu des certificats d'élection de députés, 9.

Communique le rapport du bibliothécaire, 16.

Met devant la Chambre divers états et rapports, 16, 21, 28, 39, 46, 53, 58, 66, 74 80, 66, 109, 124, 136, 147, 152, 224, 236.

harge un député de le remplacer temporairement au Fauteuil, 34, 42, 43, 53, 54, 62, 63, 68, 71, 88, 89, 92, 96, 97, 103, 104, 105, 117, 118, 119, 124, 125, 132, 133, 138, 145, 147, 150, 151, 153, 154, 164, 174, 175, 184, 198, 208, 230, 250 251, 256, 271, 303.

emet sa décision à plus tard, 45, 144.

onne sa voix prépondérante, 84.

décisions sur des questions de forme et d'ordre, 45, 48, 82, 93, 97, 106, 138, 145, 164, 243, 257, 258, 259, Voir *Questions* de 12 à 26.

jection est faite (à la 2e lecture du Bill pourvoyant au règlement définitif du onds des écoles élémentaires), que ce bill n'est pas basé sur des résolutions, doptées en comité général de la Chambre ; M. l'Orateur remet sa décision à lus tard, 45. Sa décision, 119.

motion pour que la Chambre se forme en comité sur certaines résolutions concernant l'entretien des prisons communes, Objection est faite que ces résolutions e sont pas dans l'ordre, vû qu'il y a devant la Chambre un bill attendant sa econde lecture et se rapportant au même sujet ; M. l'Orateur décide que cet item e peut être pris en considération, 48.

TAILLON, L'HONORABLE L.-O. :—(*Suite.*)

14. Objection est faite à une motion (pour renvoyer de nouveau à un comité génér bill concernant la Pétition de droit), qu'aucun avis n'a été donné de cette mo M. l'Orateur décide que la motion est dans l'ordre, 82.

15. A la troisième lecture du Bill pour aider à l'entretien des prisons communes, jection est faite que ce bill aurait dû être présenté par Message de Son Hon le Lieutenant-Gouverneur ; M. l'Orateur décide,—que les résolutions sur quelles ce bill est basé, ont eu l'assentiment de Son Honneur, et que la Cha peut prendre la troisième lecture de ce bill en considération, 93.

16. A la motion,—Que la Chambre se forme en comité des subsides, Objection est que le Budjet, n'étant pas accompagné d'un message signé par Son Honne Lieutenant-Gouverneur, ne peut être pris en considération, 96. M. l'Or maintient l'objection, 97.

17. Objection est faite que les noms de certains Membres devraient être inscrits les Non, vu que ces honorables Députés ont démandé l'enregistrement des lorsque M. l'Orateur s'était prononcé sur la division, en déclarant que le l'emportaient ; M. l'Orateur décide que cette objection ne peut être main 106.

18. A un amendement proposé à la 3e lecture du bill pour incorporer la Compag chemin de fer du St-Laurent et Témiscouata, Objection est faite qu'une du dit amendement n'est pas dans l'ordre ; M. l'Orateur décide qu'elle est d'ordre, 138.

19. Motion pour renvoyer le bill concernant le notariat à un comité spécial ; que la motion en amendement ne se borne pas à demander un comité mais indique les noms des membres qui devront le composer, sans qu'avi jour ait été donné du nom des membres proposés ; M. l'Orateur informe la bre qu'il donnera sa décision à une autre période de cette séance, 144. contre l'objection, 145.

20. Certaines paroles, prononcées par un membre, sont entrées dans les Journa Chambre ; et demande étant faite à M. l'Orateur, si l'expression " lâch est parlementaire ou non ;—M. l'Orateur décide que l'expression est un ve ; mais depuis le commencement de cette session, elle a déjà été emplo sieurs fois ici, sans protestation, 164.

21. Objection faite (à la troisième lecture du bill pour incorporer la ville de gny), que la pétition sur laquelle le bill est basé, est arguée de faux et au comité des Privilèges et élections, 239. Objection retirée, 242.

22. Objection faite (à la 2e clause du bill pour incorporer la Société Générale lonisation &c) que cette clause contient des dispositions qui vont au pouvoirs accordés aux Parlements Provinciaux, par l'acte de l'Amériqu nique du Nord ; M. le Président déclare que le comité peut procéder à dération de cette clause ; Et appel étant fait de sa décision, M. l'Orate qu'il n'appartient pas à l'Orateur de cette Chambre de se prononce questions de droit constitutionnel, 243.

ILLON, L'HONORABLE L. O. :—(*Suite.*)

Objection faite (à la 3e lecture du même bill,—(Voir *supra*, 22,)—Que ce bill n'est pas basé sur une pétition précédée des avis requis, 254. M l'Orateur décide que la pétition ne parait pas suffisante, 260.

Objection étant faite que, lorsqu'une motion est faite en amendement à la proposition pour que la Chambre se forme en comité des subsides, et que cette motion en amendement a été mise aux voix et rejetée, il ne peut être proposé aucun autre amendement ; M. l'Orateur décide que l'objection est fondée, 257.

Diverses objections prises en comité général de la Chambre, rapportées à la Chambre et décidées par M. l'Orateur, 257, 258, 259.

Objection est faite à une motion pour ajourner la Chambre ; M. l'Orateur décide que cette motion ne peut être prise en considération, 259.

18e VOLUME—SESSION 1884.

Orateur du Conseil informe la Chambre que l'hon M. *Taillon*, ci-devant Orateur avait accepté la charge de *Procureur-Général*, 1.

eau bref d'élection émis, 10 ; Réélu, par acclamation, le 9 février 1884.

cat de son élection ; Prête serment et prend son siège, 12.

Fait partie des comités suivants :

préparer l'adresse en réponse au discours du Trône, 37 ; Pour préparer les listes des comités permanents, 39 ; Privilèges et élections ; Impressions, 51 ; Comité conjoint des Impressions, 53 ; Bibliothèque, 53 ; Législation, 103 ; Acte électoral, 171 ; Règles de la Chambre, 210.

é membre de la Commission de l'Economie interne de la Chambre, 16.

é *Président* du comité permanent des *Privilèges et Elections*, 78.

te le rapport du comité spécial chargé de préparer l'adresse en réponse au discours du Trône, 38.

e divers rapports du comité spécial pour préparer les listes des membres des *Comités permanents*, 40, 51, 88.

e le 1er rapport du comité conjoint des *Impressions*, 104 ; 2e, 118.

e le 3e rapport du comité permanent de *Législation*, 243.

itions présentées :

ile St-Joseph du Bon-Pasteur, rue Fullum, Montréal,—des Dames Religieuses de Notre-Dame de Charité du Bon-Pasteur, Montréal,—et de l'Asile de Bethléem de la paroisse St-Joseph de Montréal, 22.

urs de l'Asile de la Providence, Montréal, 28.

Ludger Harpin et *al.*, prêtres de la Compagnie de Jésus, résidant à Montréal, 7 ; demandant l'incorporation d'une maison de leur ordre dans la banlieue de cité de Montréal, 68.

TAILLON, L'HONORABLE L.-O. :—(*Suite.*)

De N. Fafard et *al.*, de la Cité de Montréal, 68 ; demandant l'incorporation de "la Société d'hygiène de la Province de Québec ;" reçue et lue, 77.

De W. Hogan et *al.*, de la cité de Montréal, 68 ; demandant l'incorporation de "l'Association des commerçants licenciés, de vins et de liqueurs, de la Cité de Montréal ;" reçue et lue, 77

De la Compagnie du chemin de fer des comtés-unis, 62 ; demandant qu'il lui soit accordé du délai pour compléter son organisation, 69.

Du Révérendissime Evêque catholique romain de Montréal et *al.*, 62 ; demandant l'acte pour étendre à tout le territoire de Notre Dame de Montréal, les dispositions du chapitre 39 de la 45me Victoria, 69.

De Dominique Constant et *al.*, de Montréal, 68 ; demandant l'incorporation de l'Association de prévoyance et de secours mutuels des bouchers de Montréal ; reçue et lue, 77.

Des Dames directrices de l'Institution des Sourdes-muettes, Montréal, 88.

De la Cie du chemin de fer Union Jacques-Cartier ; demandant des amendements à son acte d'incorporation ; reçue et lue, 132.

De Th. J. Jolicœur et *al.*, demandant que certaines parties du bill pour amender, refondre les statuts concernant la corporation de la cité de Québec et la cour recorder de la dite cité ne deviennent pas loi, 132.

Bills présentés :

Bill concernant la prestation des serments d'office, 13.

Bill pour refondre et amender les actes concernant les Sœurs de l'Asile de la Providence, de Montréal, 70.

Bill incorporant la maison de l'Immaculée Conception de Montréal, 85.

Bill pour incorporer l'Association des commerçants licenciés de vins et de liqueurs de Montréal, 95.

Bill pour étendre à tout le territoire de l'ancienne paroisse de Notre-Dame de Montréal les dispositions du chapitre 39 de la 45e Victoria, 106.

Bill incorporant l'Association de prévoyance et de secours mutuels des bouchers de Montréal, 106.

Bill incorporant la Société d'hygiène de la province de Québec, 106.

Bill pour amender l'acte incorporant la Cie du chemin de fer Union Jacques Cartier, 136.

Bill pour amender l'acte concernant le Barreau de la province de Québec, 226.

Bill pour amender les lois concernant la tenue des Cours Supérieure et de Circuit, Code de procédure civile, 226.

Bill pour amender l'acte 32 Vic. ch. 3, concernant l'indépendance de la Législature de cette province, 232.

Bill pour amender l'acte 42-43 Vic., ch. 6 concernant le cautionnement des comptes publics, 232.

Bill concernant les juges des sessions de la paix de Québec et de Montréal, 261.

AILLON, L'HONORABLE L.-O. :—(*Suite.*)

l pour autoriser le gouvernement de Québec à prendre possession d'un certain pont de péage sur la rivière Richelieu, 261.

(du Conseil législatif) concernant le département de l'agriculture et des travaux publics, 271.

pour amender les lois concernant la constitution de la Cour Supérieure en cette province, 342.

pour nommer commissaires les membres de certains comités spéciaux de l'Assemblée législative, 370.

Motions :

ose à la Chambre pour son Orateur l'hon. *J. S. C. Würtele* ; Objection par l'hon. M. *Mercier* que les honorables Membres qui proposent cette motion n'ont pas été préalablement présentés à la Chambre ; M. *Delorme* (Greffier de la Chambre) décide que les honorables messieurs *L. O. Taillon et J. G. Robertson* ont droit de prendre leurs sièges dans cette Assemblée législative, parce qu'ils ont déjà été reconnus par cette Chambre comme étant du nombre des Députés siégeant pendant ce cinquième parlement ; motion adoptée, 12.

e discours du Trône soit pris en considération, 15, 24.

es Votes et Délibérations de la Chambre soient imprimés ; adoptée, 15.

utions relatives : 1. à l'élection et au rapport d'élection d'un membre en certains cas ; 2. à la corruption, aux intrigues, et menées, qui peuvent avoir lieu à aucune élection ; 3. à tout offre d'argent ou avantage fait à un membre dans le but de favoriser la passation d'une mesure quelconque, 15.

admission d'un député à prendre son siège, sans le retour de l'indenture du Greffier de la Couronne en Chancellerie, ne devra pas être considérée comme précédent, 31, 35, 61.

oit nommé un Comité de Législation auquel seront référés, après deuxième lecture, tous projets de loi, tendant à amender le Code civil, le Code de Procédure civile et tels autres projets de loi d'un intérêt public que cette Chambre jugera à propos de référer au dit comité ; adopté, 103.

Chambre siège tous les samedis et que les ordres du gouvernement aient la majorité ces jours-là ; adopté, 190. Qu'il y ait deux séances par jour, 226. Trois séances, 256.

ement pour renvoyer de nouveau à un comité général le bill pour amender l'acte ncorporant la Cie du chemin de fer Union Jacques-Cartier ; négativé, 212.

ement pour renvoyer à six mois la seconde lecture du bill pour rappeler le chapitre 3 de l'acte 43-44 Vict. ; adopté, 287.

e la Chambre se forme en comité général sur résolutions :—

Concernant les salaires des officiers et serviteurs de la bibliothèque, 291.

Concernant la reprise d'un pont sur la rivière Richelieu, 297.

Concernant le paiement des dépenses de la Commission Royale, nommée pour faire une enquête sur la vente et l'administration du Q. M. O. & O. ; 371.

TAILLON, L'HONORABLE L.-O. :—(*Suite.*)

Amendement (à la motion de l'hon M. *Mercier*,—qu'il soit résolu que les sessions de cette Législature devraient, à l'avenir, avoir lieu dans le cours de l'automne, etc —qu'il est désirable, qu'à l'avenir, la Législature de cette province soit convo quée aussitôt que possible, après la fête des Rois ; adopté, 337.

Que certains noms soient substitués à d'autres dans la formation du comité spécia chargé de s'enquérir des allégués contenus dans la déclaration de M. *Marte* contre l'hon. M. *Mercier* ; adoptée, 358,

Que M. l'Orateur émette son mandat pour un bref d'élection pour *Mégantic* en rempl cement de l'hon. M. *Irvine* qui vient de donner sa résignation ; adoptée, 362.

Amendement (à la motion de M. *Gagnon*, qu'à partir de mardi prochain la règle se sionnelle, adoptée le 28 mai courant, soit rescindée et rappelée et que dorén vant il y ait deux séances par jour) ; objection ; débats ajournés, 369.

Adresses :

A SA MAJESTÉ LA REINE :

Duc d'Albany :—De condoléance au sujet de la mort du Prince Léopold ; Message Conseil ; Jour fixé pour la prise en considération, 25. Considérée et adopt 29. Adresse au Lieutenant-Gouverneur le priant de la transmettre ; la com niquant au Conseil, 30. Adoptée par le Conseil, 34.

A SON EXCELLENCE LE GOUVERNEUR-GÉNÉRAL :

Marquis de Lansdowne :—Lui souhaitant la bienvenue à son arrivée à Québec ; Conseil, 269. Adoptée par la Chambre ; Renvoyée au Conseil, 270. Mem nommés pour la présenter, 271. La Chambre se rend au Conseil pour la pré ter, 283. Réponse de Son Excellence, 284.

Met devant la Chambre les documents suivants :

Agriculture et Travaux publics :—Rapport général du Commissaire de l'agricultur des travaux publics de la Province de Québec, pour l'année financière expi 30 juin 1883, 83. (*Document No. 2.*)

Q. M. O. & O. :—Etat général de la caisse d'administration du chemin de fer de 28 février au 31 déc. 1880, 153. (*Appendice No. 1 Page 328.*)

Divers :

Informe la chambre que le Lieutenant-Gouverneur recommande certaines mesures 297, 372.

Soulève objections à certaines mesures ou questions de forme ou d'ordre, 200, 201. Voir *Würtele, l'hon. ; Ses décisions, 18 Vol. ; session 1884.*

19e VOLUME.—SESSION 1885.

Fait partie des comités suivants :

Pour préparer l'adresse en réponse au discours du Trône, 12 ; Pour préparer le des comités permanents, 14. Règles de la chambre, 23 ; Codification des s 34 ; Impressions, 35, 44.

TAILLON, L'HONORABLE L.-O. :—(*Suite.*)

Nommé *Président* de comité conjoint des deux Chambres pour examiner les divers rapports de la Commission de la refonte et de la *codification des statuts généraux* de la province, 44. Message du Conseil acceptant ce rapport et recommandant que le *quorum* soit réduit à cinq membres, 86. Message au Conseil, 87.

Nommé *Président* du comité spécial sur le bill pour amender le Code civil et le Code de procédure civile ; présente le 1er rapport, 223 ; 2e, 261.

Délégué de la Chambre pour rencontrer les délégués du Conseil au sujet du bill amendant la charte de la cité de Montréal, 267. Rapport, 281.

Présente le rapport du comité spécial chargé de préparer l'adresse en réponse au discours du Trône, 10.

Présente les rapports du comité spécial pour préparer les listes des comités permanents, 30, 35.

Pétitions présentées :

L. E. Beauchamp et *al.*, de la cité de Montréal, 32 ; demandant un acte d'incorporation sous le nom de Société des marchands détailleurs de nouveautés de la Province de Québec, 39.

Dames religieuses sœurs Hospitallières de St-Joseph de l'Hotel-Dieu, d'Arthabaskaville, 61 ; demandant un acte d'incorporation, 75.

Alfred Masson, Adolphe Masson et Damase Masson, tous négociants, de la cité de Montréal, demandant un acte les autorisant à vendre certains immeubles substitués ; reçue et lue, 68.

S. Lapierre et *al.*, de la cité de Montréal, 68 ; demandant le rappel de la loi de corvée, 79.

Rév. Alex. Hutchinson et *al.*, de la cité de Montréal, 117 ; demandant un acte incorporant *The Mount Royal and Island Railway Company* ; règles suspendues par rapport à cette pétition, 175.

Cercle national français, Montréal, 279 ; demandant un acte d'incorporation ; reçue et lue, 279.

Bills présentés :

Concernant la prestation des serments d'office, 5.

Pour amender le chapitre 75 des Statuts Refondus pour le Bas-Canada, relativement aux divisions Ouest et Centre de la cité de Montréal, pour les fins de la représentation dans l'Assemblée législative, 40.

Autorisant la vente d'une propriété substituée en vertu d'un acte de donation de feu Léon Robert, 40.

Pour amender le Code municipal, 45.

Pour étendre certaines dispositions de l'acte 38 Vic., ch. 15, concernant le cadastre, 45.

Pour protéger la vie et la santé des personnes employées dans les manufactures, 47.

TAILLON, L'HONORABLE L.-O. :—(*Suite.*)

Bill incorporant la Société des marchands-détailleurs de nouveautés de la province Québec, 48.

Bill autorisant la vente de certaines propriétés substituées dépendant de la successi de feu Damase Masson et son épouse, 76.

Bill incorporant les Religieuses Sœurs Hospitalières de St-Jean de l'Hôtel-Dieu, Arth baskaville, 86. Remise de l'honoraire, 160.

Bill (du Conseil législatif) amendant les lois concernant le département de l'agric ture et des travaux publics, 182.

Bill pour amender le Code civil et le Code de procédure civile, 195.

Bill pour amender l'acte concernant le Barreau de la province de Québec, 44-45 V ch. 27, 195.

Bill pour amender les lois concernant la tenue de la Cour Supérieure, 195.

Bill pour amender l'acte 32 Vic., ch. 3, concernant l'indépendance de la Législat et pour étendre au Conseil législatif les dispositions de l'acte 47 Vic., ch. 2,

Bill concernant les officiers en loi de la Couronne, 213.

Bill pour amender le Code civil et le Code de procédure civile, en ce qui concern cession de biens, 232.

Bill concernant l'indemnité sessionnelle des Conseillers législatifs et des Députés l'Assemblée législative, 282.

Bill relatif aux dépenses de la Commission chargée de faire une enquête concern chemin de fer de Québec, Montréal, Ottawa et Occidental, 53.

Motions :

Que le discours du Trône soit pris en considération, 7.

Que les votes et délibérations de cette Chambre soient imprimées, 7

Propose résolutions relatives : 1. à l'élection et au rapport d'élection d'un memb certains cas ; 2. à la corruption, aux intrigues et menées, qui peuvent avoir aucune élection ; 3. à tout offre d'argent ou avantage fait à un membre d but de favoriser la passation d'une mesure quelconque, 7.

Que la Chambre se forme en comité général pour considérer certaines résoluti Concernant les frais de la commission d'enquête sur les détails administrati construction, de l'exploitation et de la vente du chemin de fer de Q. M. sur le règlement final des comptes et autres faits se rapportant au dit ch fer, et qui ont suivi la vente et la livraison, 40, 52, 53.—Relatives à la tion de certains officiers chargés de veiller à la protection de la vie et de des personnes employées dans les manufactures, 59.—Concernant le dépa de l'agriculture et des travaux publics, 271,—Concernant l'indemnité ses des membres du Conseil législatif et de l'Assemblée législative, 281.—P miner le rapport du comité spécial chargé d'aider M. l'Orateur à re règles et règlements pour la direction des affaires de cette Chambre, 30

Qu'il soit nommé un comité spécial chargé d'aider M. l'Orateur à reviser et cor règles de la Chambre ; adoptée, 24.

TAILLON, L'HONORABLE L.-O. :—(*Suite.*)

Que, demain, jeudi, et tous les jeudis, d'ici à la fin de la session, les Ordres du gouvernement aient la priorité sur le feuilleton des Ordres du Jour ; adoptée, 169.

Que les ordres du gouvernement aient la priorité tous les jours à compter de mardi, le 5 mai courant, moins la première heure après 7½ heures du soir, laquelle sera consacrée aux bills privés, avis de motions et bills et ordres publics ; adoptée, 242.

Propose que cette Chambre, tant en désapprouvant l'écrit publié dans le *Nouvelliste de Québec*, du 29 avril dernier, croit ne pas devoir prendre action sur icelui ; que M. *Gingras* soit libéré et que cette Chambre procède à la dépêche des affaires. Et objection étant faite que cette motion, requérant deux jours d'avis, elle ne peut être entretenue par cette Chambre.—M. l'Orateur décide que la question est une question qui doit être soulevée de suite et qui, conséquemment, ne requiert pas un avis préalable ; Motion adoptée, 248.

Divers :

Informé la Chambre que le Lieutenant-Gouverneur recommande certaines mesures, 40, 59, 271, 281.

Question. M. *Mercier* ayant demandé copie de l'enquête faite au sujet de l'explosion qui eut lieu l'an dernier, aux bâtisses destinées au Palais législatif ; ainsi que tous rapports, correspondances, l'état des dépenses de telle enquête, et toutes recherches faites à ce sujet, et généralement de tous documents s'y rattachant.

La demande de l'honorable M. *Mercier* et du consentement unanime de la Chambre, il est permis de consigner dans les Procès Verbaux et les Journaux de la Chambre, la déclaration suivante de l'honorable Procureur-Général *Taillon* : " Dans l'intérêt public il vaut mieux que les renseignements demandés par cette motion "ne soient pas publiés," et, en conséquence l'honorable M. *Mercier* consent à retirer sa motion, 111.

Met devant la Chambre les documents suivants :

Holland, George :—Correspondance au sujet de l'accusation de parjure portée contre —, 99. Réponse, 119. (*Document No. 43.*)

Trésorier de la Reine :—Rapport indiquant le nombre d'exemplaires des actes de la dernière session qu'il a imprimés et distribués, le nombre de ceux qui lui restent en mains, avec le compte détaillé des frais encourues pour l'impression et distribution des dits statuts, 49. (*Document No. 20.*)

20e VOLUME.—SESSION 1886.

Fait partie des comités suivants :

Pour préparer l'adresse en réponse au discours du Trône, 13 ; Pour préparer les listes des comités permanents, 16 ; Bibliothèque ; Impressions, 18 ; Privilèges et élections, 29 ; Législation, 30 ; Codification des Statuts, 57 ; Hygiène, 182 ; Barreau, 211 ; Frontières Ouest, Nord et Est, 427.

TAILLON, L'HONORABLE L.-O. :—(*Suite.*)

Nommé *Président* du comité permanent de *Législation* ; présente le 1er rapport, 34
3e, 359.

Nommé *Président* du comité permanent des *Privilèges et élections* ; présente le 1er rapport, 107.

Nommé *Président* du comité conjoint pour la *Codification* des Statuts ; présente le 1e rapport, 79 ; 2e, 155 ; 3e, 325 ; 5e, 417 ; 6e, 417.

Nommé *Président* du comité spécial sur le bill concernant le *Barreau* ; présente le 1e rapport, 226 ; 2e, 286.

Présente le rapport du comité spécial pour préparer l'adresse en réponse au discours d Trône, 14.

Présente le 1er rapport du comité spécial pour préparer les listes des comités perma nents ; 2e, 29.

Pétitions présentées :

De Louis Allard et *al.*, de la cité de Montréal, 25 ; demandant un acte d'incorporati sous le nom de " l'Association des entrepreneurs de Montréal, " 34.

De Victor T. D'Aubigny et *al.*, de la cité de Montréal, 31 ; demandant un acte d' corporation sous le nom de " L'Ecole de Médecine Vétérinaire de Montréal 38.

De L. A. Demers et *al.*, 69 ; demandant le rappel des lois concernant la vaccinat obligatoire, 78.

De Charles Edouard Schiller et *al.*, 69 ; demandant un acte autorisant la vente de cer nes propriétés mobilières et immobilières formant partie de la succession de Dame Marie-Angélique Cuvillier, 78.

De la Cie du chemin de fer à passagers de Montréal, 91 ; demandant des amendeme à sa charte, 92.

De J. O. Villeneuve et *al.*, de Montréal, 154 ; demandant que le bill pour amende charte de la cité de Montréal ne devienne pas loi ; reçue et lue, 155.

Bills présentés :

Bill concernant la prestion du serment d'office, 7.

Bill concernant les officiers en loi de la couronne, 19.

Bill concernant le pouvoir législatif, 19.

Bill concernant le pouvoir exécutif, 19.

Bill concernant la division territoriale de la province, 19.

Bill concernant les statuts de la province de Québec, 19.

Bill incorporant l'Association des entrepreneurs de Montréal, 40,

Bill pour autoriser certaines corporations étrangères à prêter et à placer de l' dans cette province, 49.

Bill pour incorporer l'Ecole de médecine vétérinaire de Montréal, 75.

TAILLON, L'HONORABLE L.-O. :—(*Suite.*)

Bill autorisant la vente ou autre aliénation de certaines propriétés appartenant à la succession de feu Dame Angélique Cuvillier, 101.

Bill pour établir une Commission provinciale d'hygiène et pour d'autres fins concernant la santé publique, 131.

Bill amendant de nouveau l'acte d'incorporation de la Compagnie du chemin de fer à passagers de la cité de Montréal et les actes qui l'amendent en changeant son nom en celui de " La Compagnie du chemin de fer urbain de Montréal, 134.

Bill pour amender le chap. 21 des S. R. du B. C., concernant les inhumations et les exhumations, 227.

Bill pour amender les lois concernant la constitution de certains tribunaux en cette province et le Code de procédure civile, 227.

Bill pour amender l'acte d'incorporation des Compagnies à fonds social, 227.

Bill pour amender le chap. 79 des S. R. pour le B. C. concernant la cour de circuit, 228.

Bill concernant les aspirants aux professions libérales qui ont pris part à l'expédition du Nord Ouest, en 1885, 286.

Bill pour amender la loi concernant les jurés et jurys, 337.

Bill (du Conseil législatif) relatif aux Sociétés d'agriculture en cette province, 347.

Bill pour abolir la Cour de circuit siégeant à Ste-Croix de Lotbinière, 348.

Bill pour changer le chef-lieu du district judiciaire d'Ottawa, 409.

Motions :

Que le discours du Trône soit pris en considération, 9.

Pour la formation des Comités permanents, 9.

Pour que la Chambre s'ajourne du 21 au 27 mars 1886 ; adoptée, 69.

Que la motion de l'hon. M. *Garneau*, au sujet de l'exécution de Louis Riel, ait priorité après les affaires de routine, sur le feuilleton des affaires, jusqu'à ce qu'il en ait été disposé, et que la motion de l'hon. M. *Turcotte* sur le même sujet, soit appelée immédiatement après que cette Chambre aura disposé de celle de l'honorable M. *Garneau* ; motion adoptée, 71. Que le sous-amendement proposé le 29 avril, au sujet de l'exécution de Louis Riel, soit replacé sur les ordres du jour, comme premier *item*, 118.

Que les ordres du gouvernement aient la priorité tous les jeudis sur les ordres du jour jusqu'à la fin de la session ; adoptée, 131.

Que la Chambre siège le samedi et que les ordres du gouvernement ait la priorité ce jour-là, 243, 407.

Qu'il y ait deux séances par jour pour le reste de la session, 341, 407.

Additionnellement à la motion de M. *Stephens* pour une liste des livres achetés par C. A. Dansereau ; adopté, 137.

Additionnellement à la motion de l'hon. M. *Mercier* pour un état détaillé des montants payés depuis le 30 juin 1885 sur réclamations existant à cette date, etc., adopté, 157.

TAILLON, L'HONORABLE L.-O. :—(*Suite.*)

Amendement à la motion de l'hon. M. *Mercier* pour résolutions d'amnistie en faveur de ceux qui ont pris part aux troubles du Nord-Ouest, 199, 231 ; adopté, 201 ; autre amendement sur le même sujet, adopté, 231.

Que la Chambre se forme en comité spécial sur résolutions :—
Relatives à la Commission provinciale d'hygiène, 243, 251 ;
Concernant certaines corporations et institutions de prêts et de placements, 336.
Relatives à l'assignation des jurés, 337.
Relatives au chef lieu du district judiciaire d'Ottawa, 401, 409.

Divers :

Taschereau, Cardinal :—M. l'Orateur communique à la Chambre une lettre l'informan[t] que Sa Grâce l'Archevêque Taschereau a été élevé à la dignité de Cardinal ; l[a] Chambre s'ajourne comme marque de respect pour Son Eminence, 262. Messag[e] du Conseil législatif communiquant une adresse de félicitations à Son Eminenc[e] Adoptée en remplissant le blanc ; Message au Conseil les en informant, 26[5] Message du Conseil invitant la Chambre à se joindre à lui pour présenter l[a] dresse conjointe ; adopté, 269. Réponse du Cardinal, 270. M. l'Orateur lit la Chambre un télégramme envoyé par les Orateurs des deux Chambres au C[a] dinal Jacobini au sujet de l'adresse présentée au Cardinal Taschereau à l'occasi[on] de son élévation au Cardinalat et aussi la réponse du Cardinal Jacobini, 2[8] La Chambre exprime le désir de contribuer aux dépenses en rapport avec l'in[s] tallation de Son Eminence, 426.

Informe la Chambre que le Lieutenant Gouverneur recommande certaines mesures, 2[3] 236, 337, 401.

Pour décision de M. l'Orateur sur objections soulevées par ou contre l'hon. M. *Tail*[lon] 66, 125, 152, 160 ; Voir *Würtele, l'hon.* M. ; *ses décisions* ; *20e Vol.* ; *session 18*[87]

21e VOLUME—SESSION 1887.

(Réélu, le 11 décembre 1886, député de *Montcalm* en remplacement de *J. B. T.* [Pi]*chard*, nommé agent des terres de la Couronne pour la division de l'Assompti[on]

Certificat de son élection, 6.

Fait partie des comités suivants :

Pour préparer les listes des comités permanents, 31 ; Bills privés, 38 ; Débats de Chambre, 45 ; Agriculture, 76 ; Statuts refondus, 56 ; Bureau d'examen [des] professions libérales, 141 ; Impressions, 210.

Pétition présentée :

De L. J. A. Dérome et *al.*, de la cité de Montréal, 21 ; demandant un acte d'in[cor]poration, sous le nom de "La Fraternité du Tiers-Ordre de St-François d'[Assise] de Montréal, 27.

TAILLON, L'HONORABLE L.-O. :—(*Suite.*)

Bill présenté :

Bill incorporant la Fraternité du Tiers-Ordre de St-François d'Assise de Montréal, 43. Honoraire remis, 181.

Interpellation au Ministère :

McShane :—Quelle somme a été payée à l'hon. M.—pour la session de 1882 ? 110.

Motions :

Ajournement de la Chambre :—Motion de l'honorable M. *Taillon* pour ajourner la Chambre ; négativée, 3.

Que la Chambre s'ajourne du 28 janvier au 2 février ; adoptée, 7.

Orateur :—Motion de l'hon. M. Taillon que M. *Faucher de St-Maurice* soit nommé Orateur ; négativée, 2.

Subsides :—A la motion pour que la Chambre se forme en comité des subsides, 143, 145. Amendement (de l'hon. M. *Taillon*) (politique générale de l'ancien gouvernement et états financiers du trésorier actuel), 145, 150. Amendement négativé, 151.

Que la 60 règle de cette Chambre soit suspendue en autant qu'elle se rapporte à certain bill ; adoptée, 49.

Adresse :

Asiles d'aliénés :—Correspondance entre le gouvernement et les propriétaires des—au sujet de la loi 48 Vic., ch. 34, 92. Réponse, 168. *(Document No. 77.)*

Divers :

L'hon. M. *Taillon* soulève une question d'ordre au sujet du bruit qui se fait dans les galleries : Objection est faite par l'hon. M. *Gagnon* que l'honorable membre pour Montcalm ne peut pas parler deux fois sur la même question,—M. l'Orateur maintient l'objection, et décide que la question d'ordre soulevée, est plutôt une question de discipline, qu'une question d'ordre dans le sens parlementaire du mot, 4.

22e VOLUME.—SESSION 1888.

Fait partie des comités suivants :

Agriculture ; Bills privés ; Privilèges et Elections, 45 ; Comptes publics, 64 ; Impressions, 152 ; Règles de la Chambre, 261 ; Adresse de bienvenue au Gouverneur-Général, 181.

Pétition présentée :

Rév. John J. Salmon et *al.*, 92 ; demandant un acte concernant le prélèvement de certaines taxes dans les paroisses catholiques anglaises de la cité de Montréal, 106.

TAILLON, L'HONORABLE L.-O :—(*Suite.*)

Bills présentés

Bill reglémentant les cotisations d'églises dans les paroisses catholiques romaines de Montréal, 122.

Bill concernant les répartitions d'église dans les paroisses catholiques romaines de Montréal, 188.

Interpellations au Ministère :

Annonces pour vente du terrain de l'Ecole Normale à Montréal, 365.

Ameublement des bureaux :—Quels sont les départements où l'—a été renouvelé ? 376

Champagne :—M. Champagne a-t-il été employé par le gouvernement depuis le 1er fév. 1887 ? 333, 375.

Charleson :—Combien le gouvernement a-t-il payé depuis le 1er fév. 1887 jusqu'au 3 juin 1887 à M.— ? 238.

Colonisation :—Quelles sont les personnes employées à découvrir les fraudes en rapport avec la— ? 333, 375.

Commission des asiles :—Combien a-t-elle coûté jusqu'à présent ? 240.

Daveluy :—A quelle date M. George—a-t-il été nommé inspecteur d'assurances ? 33

Ecoles vétérinaires—Combien y en a-t-il dans la province ? 142.

Gardien des terrains de l'exposition, Montréal :—Qui était—le 1er février 1887 ? 24

Geoffrion :—A quelle date M.—a-t-il été nommé inspecteur des bureaux d'enregistrement ? 333.

Kirwin, M. :—A-t-il été employé par le gouvernement depuis le 1er février 1887 ? 33

Lacoste et Cie. :—La somme de $5,757.40 a-t-il été remise au gouvernement par MM— 183.

Lacoste et Cie :—Combien le gouv. a-t-il reçu des corporations commerciales pour fr dans les causes où MM.—étaient procureurs du demandeur ? 333.

Montréal et Lac Maskinongé :—La cie du chemin de fer de—a-t-elle reçu quelque ch se du gouv. depuis le 1er fév. 1887 ? 244.

Montréal et Sorel :—La Cie du chemin de—a-t-elle reçu quelque chose du gouvern ment depuis le 1er fév. 1887 ? 244.

Quinn, F. A. :—Est-il employé par le gouvernement, ou par l'Assemblée législativ 237.

Refonte des statuts :—Au sujet de l'impression de la—, 410.

Refonte des statuts :—Quels sont ceux qui ont travaillé à la refonte des— ? 237.

Adresses et Ordres demandés :

Beausoleil, Evangeliste :—Vente des lots 16 et 17 du 13ième rang de Brandon à Mr. 245.

Champlain :—Sommes dépensées pour colonisation dans—, 245.

Dorchester :—Sommes dépensées pour colonisation dans—, 245.

TAILLON, L'HONORABLE L.-O. :—(*Suite.*)

Huntingdon :—Sommes dépensées pour colonisation dans—, 245.

Montreuil, Roch :—Détails additionnels sur la somme de $150 dépensée par—sur le pont de la Coulée Gendron, à Ste-Anne de la Pérade, 208. Réponse, 215. (*Document No. 63a.*)

Refonte des statuts :—Copie du rapport de l'imprimeur de la Reine, du 25 juin 1887 sur le coût probable de la—, 409. Réponse, 409. Impression ordonnée, 414. (*Document No. 33.*)

Tellier, F. :—Concernant la destitution de—, 118. Réponse, 141. (*Document No. 41.*)

Motions :

Acte de l'Amérique Britannique du Nord :—Amendement aux résolutions concernant l'— ; négativée, 64.

Magistrats de district :—Amendement à la motion pour la seconde lecture de la résolution relative à la nomination de deux—; amendée, 150.

Mégantic pour l'émanation d'un nouveau writ pour—; adoptée, 197.

Remise de l'honoraire payé sur le bill reglémentant les cotisations d'églises, Montréal ; adoptée, 245.

Séances de la Chambre :—Motion pour ajourner les débats sur la question proposée,—. Qu'à partir du 30 juin il y ait trois séances distinctes par jour ; adoptée, 247.

Subsides ;—Amendement proposé à la question pour que la Chambre se forme en comité des subsides, 303 ; négativé, 304.

Divers sujets :

Vallée, Hon. M. :—Objection soulevée à un amendement proposé par l'hon. M. *Mercier* à la motion de M. *Casgrain* pour la production de certains documents dans l'affaire de l'—89.

23e VOLUME.—SESSION 1889.

Fait partie des comités suivants :

Agriculture, 27 ; Priviléges et élections ; Comptes publics, 26 ; Impressions, 51.

Pétitions présentées :

L'Œuvre et Fabrique de la paroisse de Longueuil, 65 ; demandant des amendements à la charte de la ville de Longueuil, 78.

Joseph L. Carle et *al.*, 70 ; demandant un acte validant certains arrangements entre Louis Carle et Joseph L. Carle, 82.

Rév. L. J. Guyon et *al.*, 99 ; demandant une exemption de taxes en faveur de la fabrique de la paroisse de Longueuil, 115.

Bill présenté :

confirmant un certain acte de rétrocession et de résiliation de donation passé entre Joseph-Louis Carle, Louis Carle et Louis-Napoléon Carle, ès-qualité, 96.

TAILLON, L'HONORABLE L.-O. :—(*Suite.*)

Interpellations au Ministère :

Chemins à barrières, Montréal ;—A quel date M. Riel a-t-il été remplacé par M. Séné
cal comme Secrétaire de la Commission des—? 387.

Lacoste et Cie. MM. :—Leur a-t-il été payé une commission sur les sommes reçues pa
eux des corporations commerciales ? 389.

Langelier, l'hon. Frs. : —Combien a-t-il reçu pour services dans la contestation au suj
des chemins de fer de Manitoba ? 37. A quelle date a-t-il été chargé d'agir ? 5

Longpré, M. protonotaire, Montréal :—A-t-il transmis un état des affaires judiciair
du bureau, pour l'année 1888 ? 155.

Quinn, M. :—Est-il encore employé à la codification des lois ? 47.

Riel, M. :—A quelle date a-t-il été remplacé par M. Sénécal, comme Secrétaire de
Commission des chemins à barrières, de Montréal ? 387.

Sénécal, M. :—A quelle date a-t-il remplacé M. Riel comme Secrétaire de la Commiss
des chemins à barrières de Montréal ? 387.

Motions :

Amendement proposé à la seconde lecture des résolutions concernant les magistrats
district ; négativé, 39.

Amendement proposé à la motion pour l'adoption du second rapport du comité per
nent des privilèges et élections ; négativé, 117.

Pour renvoyer de nouveau à un comité de toute la Chambre le bill pour amender l'
des élections contestées de Québec ; négativé, 157.

Pour renvoyer à six mois la seconde lecture du bill pour amender les articles 465
4696 des Statuts Révisés P. Q. ; négativée, 160.

Amendement à la motion pour que la Chambre se forme de nouveau en comité des
sides, 335 ; négativé, 337.

A la motion (pour l'adoption du 3e rapport du comité d'enquête *in re* l'*Electeur*) pr
comme sous-amendement—, que le rapport du comité ne soit pas mainte
reçu, mais que ce comité soit convoqué pour demain matin à dix heures, e
reçoive instruction de procéder à l'audition des autres témoins, en attend
décision de cette Chambre sur les questions mentionnées en ce rapport ; né
363.

Amendement proposé et négativé à la motion pour la seconde lecture du bill des
des, 415.

Divers

L'hon. M. *Taillon* se lève de son siége et déclare que l'accusation portée contre l
net Ross et ceux qui en ont fait partie et publiée, le 7 mars 1889, dans
cle de l'*Electeur*, intitulé : " A propos de tripotages " n'est qu'une infâme
nie et est entièrement fausse, 291. Fait motion qu'un comité spécial soit
pour faire une enquête sur les faits et choses mentionnées dans le dit ar
l'*Electeur* ; motion adoptée, 292. Premier rapport, 300. Second rappor

TAILLON, L'HONORABLE L.-O. :—(*Suite.*)

Motion de M. *David* à l'effet qu'il soit ordonné à M. *Pacaud* de comparaître devant le comité et répondre à certaines questions ; amendement de M. *Robidoux* à l'effet que le dit M. *Pacaud* ne reçoive pas ordre de la Chambre de répondre à la question à laquelle il a refusé de répondre, 347. Sous-amendement de M. *Tessier*, que le débat soit ajourné, adopté, 348. Débat repris ; amendement adopté, 350. Troisième rapport, 360. Motion pour concours ; amendement de l'honorable M. *Turcotte*, 361. Sous-amendement de l'honorable M. *Taillon* négatived, 362. Amendement adopté, 362. Sous-amendement de M. *LeBlanc* négatived, 363. Motion principale amendée, adoptée, 364. Quatrième rapport, 366. Déclaration de l'hon. M. *Taillon* et de ses collègues de l'ex-gouvernement Ross-Taillon, en rapport avec l'article publié dans l'*Electeur*, le 7 mars 1889, 384.

Adresses et Ordres de la Chambre :

...tisses de l'Exposition, Montréal :—Etat détaillé des sommes dépensées sur le terrain et les—, 58. Réponse, 96. (*Document No. 62.*)

...aulieu, J. B. :—Etat indiquant les raisons pour lesquelles il a été destitué comme garde-forestier pour la division Ouest du comté de Rimouski, 399.

...ausoleil, M. :—Copie de sa lettre adressée au gouvernement en 1888, lorsqu'il a transmis ses comptes *re* taxes sur les Corporations commerciales, &c, 205, 353.

...reau du gouvernement, Montréal :—Etat détaillé des dépenses contingentes et autres, du—, No. 76 rue St-Gabriel, de 1885 à 1887-88, 58. Réponse, 127. (*Document No. 76.*)

...onisation :—Etat indiquant les noms des personnes qui ont été mises en accusation, depuis février 1887, pour avoir commis des fraudes dans l'emploi des fonds de —, 203.

...seil de l'Instruction publique :—Correspondance concernant la résignation des membres du—depuis le 27 janvier 1887, 274. Réponse, 402. (*Document No. 177.*)

...e d'agriculture, L'Assomption :—Correspondance au sujet du maintien ou de la suppression de l'—, le tout depuis le 1er février 1887, 398.

...s d'emprunt municipal :—Document concernant le règlement entre le gouvernement, et les corporations municipales *re*— ; copie du rapport de M. *Racicot*, etc., 254. Réponse, 342. (*Document No. 156.*)

...es-forestiers :—Listes des surintendants des gardes-forestiers, des gardes-forestiers et assistants gardes forestiers depuis le 27 janvier 1887, 398.

...elier, John :—Documents nommant—, à la charge de député-régistraire, 205. Réponse, 380. (*Document No. 169.*)

...elier, l'hon. Fis. :—Correspondance concernant la contestation en rapport avec la construction de certains chemins de fer, dans Manitoba ; mémoire, factum, comptes produits, 164. Réponse, 166. (*Document No. 89a.*)

...irie :—Documents relatifs au changement des limites des municipalités scolaires de la paroisse et du village de—, 58. Réponse, 388. (*Document No. 170.*)

TAILLON, L'HONORABLE L.-O. :—(*Suite.*)

Lavallée :—Etat indiquant les dépenses encourues par le gouvernement pour l'enquête tenue à Joliette devant le juge Dugas, *re*—, 202. Réponse, 335. (*Document No. 147.*)

Longpré, M. :—Copie du rapport de—, protonotaire de la Cour Supérieure, Montréal, sur les affaires judiciaires de son bureau, pour l'année 1888, 164. Réponse, 275. (*Document No. 133.*)

Police provinciale :—Liste des hommes formant partie de la—, 987.

Quesnel, M. :—Correspondance au sujet des comptes entre le gouvernement et—ci-devant shérif du district d'Arthabaska, depuis le 1er février 1887, 273.

Réclamations contre la Couronne :—Liste de toutes les—, sujettes à contestation et qui, depuis le 27 janvier 1887, ont été réglées à l'amiable, 310.

St. Esprit et St. Alexis :—Requête des habitants de—, demandant de l'aide en considération des dommages causés par un ouragan en juillet 1888, 164. Réponse, 251. (*Document No. 125.*)

Table-Rock :—Correspondance, depuis 1887, au sujet de la vente par le gouvernement à un nommé Roe, d'un immeuble près de Hull et connu sous le nom de—, 20. Réponse, 322. (*Document No. 141.*)

24e VOLUME.—1ère SESSION 1890.

Fait partie des comités suivants :

Privilèges et Elections, 41 ; Agriculture ; Comptes publics, 72 ; Impressions, 106.

Pétition présentée :

De la Société bienveillante de Notre-Dame de Bonsecours, Montréal, 38 ; demande des amendements à son acte d'incorporation, 74.

Bill présenté :

Bill amendant la loi constituant en corporation la Société bienveillante de Notre-Dame de Bonsecours à Montréal, (18 Vict. ch. 234) et la loi qui l'amende, (34 Vict. ch. 54), 112 ; honoraire remis, 309.

Interpellations au Ministère :

Bachand, Rév. J. :—A quelle date la somme de $300 lui a-t-elle été payée ? 170.

Baie des Chaleurs :—Qui a été chargé de faire une enquête au sujet du chemin de la—? 82.

Cloran, M. :—Combien a reçu—, pour enquête relative au jury, 82.

Cloran, M :—A-t-il fini ses travaux concernant le fonctionnement du système de—, 209.

Cloran, M. :—A-t-il fini ses travaux en rapport avec le "jury" ? 303.

Coaticooke et Compton :—Le gouvernement a-t-il accordé un subside à la Compagnie indépendante d'agriculture de—, 321.

De Keradec, Julien :—Est-il à l'emploi du gouvernement ? 189.

TAILLON, L'HONORABLE L.-O. :—(*Suite.*)

Ecoles communes :—Combien le gouvernement a-t-il reçu du gouvernement d'Ontario sur le compte des—, depuis février 1882 ? 234.

Laboury, M., de St-Césaire :—Est-il agent des terres du gouvernement ? 289.

Langelier, M. Frs. —Dans quelle cause concernant les lots de grève, a-t-il représenté la province ? 407.

Langelier, M. Charles :—A-t-il fini son enquête en rapport avec le chemin de fer de la Baie des Chaleurs ? 217.

McGreevy, l'honorable Thos. :—Appel par—, de la sentence arbitrale rendue dans l'affaire du chemin de fer du Nord, 119.

McGreevy :—La cause de—*vs* la Couronne sera-t-elle entendue pendant le terme de février courant ? 189.

Morrison :—Quels sont les avocats requis par le gouvernement pour le procès—? 83.

Normandeau et Isaacson :—Quelles sommes ont été payées à MM.—,en 1885 ? 115.

Péfontaine, F. H. :—Est-il à l'emploi du gouvernement ? 410.

Saint-Jean :—Société d'agriculture du comté de—, lui a-t-il été promis récemment un octroi ? 359.

Saint-Siscouata :—Quelles sommes ont été payées, jusqu'aujourd'hui, à la Compagnie du chemin de fer—? 164.

Motions :

le comité des *privilèges et élections* soit chargé de s'enquérir des circonstances se rattachant au choix des officiers-rapporteurs pour certaines élections ; adoptée, 364.

ose que vû, l'urgence, la Chambre s'occupe immédiatement de la déclaration de *P. E. LeBlanc*, écr., concernant l'affaire du *Table Rock* ; négativée, 355.

certains mots soient rayés des Procès-verbaux de la séance du 12 mars 1890, 372 ; amendée par une autre motion de l'honorable M. *Mercier*, 379. Pour détails voir *DeGrosbois* et *Nantel*, (*Divers*).

dement (aux résolutions de M. *Robidoux* relatives à la construction d'un pont métallique sur le St-Laurent à ou près de Québec) proposé et négativé, 436.

dement pour renvoyer de nouveau à un comité général le bill concernant l'augmentation de la représentation dans certaines divisions électorales ; négativé, 350.

lement pour renvoyer de nouveau à un comité général le bill concernant la représentation à l'Assemblée législative pour les districts électoraux de Wolfe et Richmond ; négativé, 406.

ement (à la motion pour comité des subsides),—que cette Chambre regrette que le gouvernement, par le Commissaire des travaux publics, ait fait faire des travaux considérables et dispendieux sans demander des soumissions suivant la loi et sans l'autorisation de la Législature ; négativé, 508.

TAILLON, L'HONORABLE L.-O. :—(*Suite.*)

Amendement (à la motion pour concours dans l'item des subsides ayant rapport aux dépenses d'administration de la justice) ; négativé par un sous-amendement de M. *Robidoux*, 270.

Adresses et Ordres de la Chambre :

Avances —Etat des sommes avancées par le gouvernement à divers journaux, en su du prix des ouvrages actuellement faits par tels journaux ; avec mention de considérations pour lesquelles telles avances ont été faites, 85.

Bachand, Révd. J. :—Documents relatifs à l'item 11 du budget pour 1890, savoir " Rév. J. Bachand, entretien et réparation de l'école de St-Edouard de Know ton, $300.00," 236.

Beaulieu, J. B. :—Etat indiquant les raisons pour lesquelles M. J. B. Beaulieu, gard forestier pour la division ouest du comté de Rimouski, a été destitué et par q il a été remplacé. (Ordre du 20 mars 1889, page, 399.) Réponse, 19. (*Do ment No. 39.*)

Champagne et Barry :—Copie de l'arrêt du Conseil, en date du 9 avril 1889, conc nant le salaire de MM. Champagne et Barry, magistrats de district, Montré 363. Réponse, 367. (*Document No. 176.*)

Colonisation :—Etat indiquant les noms des personnes qui ont été mises en accusati depuis février 1887, pour avoir commis des fraudes dans l'emploi des fonds colonisation ; accusation contre chacune d'elles ; conviction ; sentence, etc., (Ordre du 20 février 1889, page 203.) Réponse, 43. (*Document No. 41.*)

Corporations commerciales :—Copie de la lettre adressée par M. Beausoleil au gou nement en 1888, lorsqu'il a transmis ses comptes *re* taxes sur les corporati commerciales ; copie de la lettre de l'honorable M. Shehyn sur le même su publiée pendant la dernière élection dans le comté de Mégantic ; aussi copie tout arrêté du Conseil de toute correspondance avec M. Beausoleil, et de t document sur le même sujet. (Adresse du 14 mars 1889, pages 205, 353.) ponse, 18. (*Document No. 35.*)

Coupal, Sixte :—Correspondance échangée entre Sixte Coupal, écuier, et le gouve ment, depuis le 1er juillet 1888, concernant un pont sur la rivière au Di dans le comté de Terrebonne, 309. Réponses, 401, 445. (*Documents No. 19 198b.*)

Garde-forestiers :—Listes des surintendants garde-forestiers, des garde-forestiers, e assistants garde-forestiers le 27 janvier 1887, aussi une liste des surinten garde-forestiers, des garde-forestiers et des assistants garde-forestiers no depuis cette date jusqu'à ce jour, avec mention de la date de la nominati chacun, du salaire, des conditions de paiement, de la région assignée à ch (Ordre du 20 mars 1889, page 398) Réponse, 75. (*Document No. 51.*)

Juges de la cour supérieure, Montréal :—Correspondance échangée entre le gou ment de cette province et le gouvernement fédéral, durant les cinq der années, concernant la nomination des juges de la cour supérieure pour Mo 309.

TAILLON, L'HONORABLE L.-O. :—(*Suite.*)

Police provinciale :—Liste des hommes appartenant à la force de police de la province avec mention de la date de la nomination de chacun, ainsi que les devoirs qui leur sont assignés. (Ordre du 20 mars 1889, page, 397.) Réponse, 19. (*Document No. 38.*)

Réclamations contre la Couronne :—Liste de toutes réclamations contre la Couronne, sujettes à contestations, et qui, depuis, le 27 janvier 1887, ont été réglées à l'amiable, ou par arbitrage ; liste des pétitions de droit, contenant des réclamations contre la Couronne, qui étaient pendantes le 27 janvier 1887 ; liste des pétitions de droit, et généralement de toutes réclamations contre la Couronne, portées devant les tribunaux depuis le 27 janvier 1887. (Adresse du 8 mars 1889, page, 310.) Réponse, 367. (*Document No. 175.*)

Réclamations contre la Couronne :—Liste de toutes réclamations contre la Couronne, sujettes à contestation, et qui, depuis le 27 janvier 1887, ont été réglées à l'amiable, ou par arbitrage ou autrement, sans recourir aux tribunaux.

Liste des pétitions de droit et généralement de toutes réclamations contre la Couronne portées devant les tribunaux, non mentionnées dans la réponse à l'adresse votée le 8 mars 1889, avec mention des noms et prénoms des réclamants, du montant réclamé, etc., 219. Réponse, 380. (*Document No. 183.*)

-André Avelin :—Copie de la requête adressée, en 1889, par Nicolas Chéné, demandant la nomination d'un conseiller municipal pour la paroisse de Saint-André Avelin, 166. Réponse, 329. (*Document No. 160.*)

e. Angèle de Rouville :—Correspondance échangée entre le gouvernement et la municipalité de Sainte-Angèle, comté de Rouville, concernant certaines sommes dues pour l'entretien dans l'asile St-Jean de Dieu, de trois aliénés de cette paroisse, 314. Réponse, 333. (*Document No. 164.*)

erbrooke :—Renseignements relatifs aux réparations à la prison et au palais de justice de Sherbrooke, durant l'année 1889, 280. Réponse, 422. (*Document No. 202.*)

Divers :

ur décisions de M. l'Orateur sur objections soulevées par ou contre l'honorable M. *Taillon*, 251, 270, 425, 470, 498, 500 ; Voir *Marchand, l'honorable F. G.* ; *Nos. 18, 20, 29, 33, 34 de ses décisions* ; *24e Vol.* ; *1ère Session 1890.*

25e VOLUME.—2e SESSION 1890.

Ordres de la Chambre demandés à une session antérieure :

hand, Révd. J. :—Documents relatifs à l'item 11 du budget de 1890, savoir : "Rev. J. Bachand, entretien et réparation de l'école de St-Edouard de Knowlton, $300.00." (Ordre du 17 février 1890, 236.) Réponse, 17. (*Document No. 26.*) *Impression ordonnée, 306.*

es de la Cour supérieure, Montréal :—Correspondance échangée entre le gouvernement de cette province et le gouvernement fédéral, durant les cinq dernières années, concernant la nomination de juges de la cour supérieure pour Montréal. (Ordre du 5 mars 1890, 309.) Réponse, 17. (*Document No. 22.*)

TARTE, M. Joseph-Israël :—Elu, le 22 février 1877, député du comté de BONAVENTURE.

11e VOLUME—SESSION 1877-78.

Certificat de son élection ; Prête serment et prend son siège, 4.

Fait partie des comités suivants :

Ordres permanents ; Bills privés, 24 ; Agriculture ; Comptes publics, 34 ; Pour préparer l'adresse en réponse au discours du Trône, 22 ; Pour préparer l'adresse exprimant confiance dans l'administration de Boucherville, 203.

Pétitions présentées :

De C. Vincelette et *al.*, 28 ; demandant un acte d'incorporation sous le nom de "Le Cercle catholique," 33.

De Louis Thomas Laroche, 44 ; demandant un acte autorisant la Chambre des notaires à l'admettre, après examen à la pratique du notariat, 50.

De Alphonse Benoit, au nom de la convention littéraire tenue à Ottawa, 118 ; demandant au gouvernement de faire copier et réunir en dépôt nos archives historiques, 119.

Bills presentés :

Bill pour incorporer le Cercle catholique de Québec, 48.

Bill pour autoriser la Chambre des notaires à admettre Louis Thomas-Laroche à la pratique du notariat, 54.

Motion :

Propose l'adresse en réponse au discours du Trône, 22.

12e VOLUME.—SESSION 1878.

(Réélu le 1er mai 1878.)

Fait partie des comités suivants :

Privilèges et élections ; Bills privés, 31.

Divers :

L'hon. M. *Marchand* se lève de son siège et demande que certaines paroles, prononcées par le député de Bonaventure, soient insérées dans les Journaux de cette Chambre ; elles sont inscrites ; M. *Tarte* ajoute alors "qu'il retire certaines expressions, parcequ'elles ne sont pas parlementaires," 92.

Adresses :

Coupe de bois :—Etat des billets donnés au département des terres pour—, 43. Réponse, 97. (*Document No. 30.*)

Emeute à Québec :—Documents relatifs aux sommes dues ou payées en rapport avec l'—, en juin 1878, 73. Réponse, 76. Imprimée, 119. (*Document No. 118.*)

TARTE, M. J.-I. :—(*Suite.*)

13e VOLUME.—SESSION 1879.

Fait partie des comités suivants :

Privilèges et élections, 39 ; Bills privés, 40 ; Impressions, 49, 50.

Interpellation au Ministère :

Bureau des protonotaires, Trois-Rivières :—Relevé ou copies des documents dans le—, 225.

Motions :

Propose qu'il soit nommé un comité spécial au sujet de la ferme de Notre Dame des Anges et du Pont Bickell ; adoptée avec un amendement, 89.

Pour une adresse demandant copie de toute correspondance entre le gouvernement et le Dr Taschereau, coroner du district de Beauce, depuis le 2 mars 1878, 151 ; motion négativée, 152.

Pour ajourner la Chambre ; négativée, 218.

Amendement (à la motion de l'hon. M. *Chapleau* pour comité d'enquête au sujet du contrat pour la pose des *nutlocks*) ; négativé, 284.

Pour une enquête au sujet du contrat relatif à l'appareil de chauffage des édifices publics ; négativée, 328.

Adresses :

Bartley :—Montant payé à Alexander Sand et G. James Elliot pour l'arrestation de George—, 51. Réponse, 103. (*Document No. 34.*)

Cancellations :—Nombre de— faites depuis le 2 mars 1878 par le Département des terres, 29. Réponse, 96. (*Document No. 30.*)

Chauffage :—Soumissions en rapport avec l'appareil de chauffage dans les bâtisses des départements maintenant en construction, 29. Réponse, 103. (*Document No. 35.*)

Département des chemins de fer :—Sommes payées depuis le 20 juillet 1878 par le—, 29. Imprimé, 339.

Employés publics :—Noms des—permanents depuis le 2 mars 1878, salaires, etc., 229. Imprimée, 347.

Ferme de Notre-Dame des Anges :—Documents relatifs à la—, 52. Réponse, 53. (*Document No. 17.*)

Fournier :—Etat des sommes remises par le département des terres aux Messieurs—, 28. Réponse, 103. Imprimée, 339. (*Document No. 33.*)

Gallier :—Ordre en Conseil autorisant la mission de l'hon. Premier en Angleterre en rapport avec la référence au gouvernement impérial de la question—, 118. Réponse, 151. Imprimée, 345. (*Document No. 70.*)

Grande :—Montants payés par le gouvernement pour la—, depuis le 2 mars 1878, 28. Réponse, 86. Imprimée, 339. (*Document No. 20.*)

TARTE, M. J. I. :—(*Suite.*)

Paquet, Alexis :—Copie des plaintes contre—, commissaire des petites causes, de St-Fréderic, Beauce, 28. Réponse, 36. (*Document No. 16.*)

Parent, Thomas :—Correspondance avec—, de Beauport au sujet d'un certain constitut, 151. Réponse, 242. Imprimé, 345. (*Document No. 83.*)

Thetford :—Correspondance relative au No. 27 du 6ème rang de—, 29. Réponse, 150. Imprimée, 339. (*Document No. 71.*)

14e VOLUME.—SESSION 1880.

Fait partie des comités suivants :

Privilèges et élections ; Bills privés ; Impressions, 20 ; Bibliothèque, 21.

Pétition présentée :

De J. A. Langlais et *al.*, de Québec, 84 ; demandant l'abolition du dépôt de livres d'écoles, 96.

Motion :

Amendement (à la motion pour ajourner la Chambre au lendemain, samedi, à 11 heures a. m.),—que la Chambre soit ajournée au mercredi suivant ; adopté, 138.

15e VOLUME.—SESSION 1881.

Fait partie des comités suivants :

Privilèges et élections ; Bills privés, 17 ; Impressions, 18 ; Sous-comité des impressions 80 ; Bibliothèque, 18.

Motion :

Amendement (à la motion de M. *Laraillée* pour la formation d'un comité spécial char de s'enquérir des faits relatifs à la vente à l'enchère du chemin de fer de L et Kennebec),—que cette Chambre, satisfaite des explications données par l norable député de Mégantic, (*Irvine*) et ayant pleine confiance aussi dans les clarations de l'honorable Trésorier-Provincial, (*Robertson*), faites de son si passe à l'ordre du jour ; amendement adopté, 117.

Adresse :

Chevrefils Dr :—Documents relatifs à la nomination du—comme coroner du dis d'Arthabaska, 39.

TESSIER, M. Auguste:—Elu le 4 décembre 1889, député du comté de Rimouski, en remplacement de Ed. Onésiphore Martin, écr., décédé le 5 novembre 1889.

24e VOLUME.—1ère SESSION 1890.

Certificat de son élection, 11 ; Prête serment et prend son siège, 12.

Fait partie des comités suivants :

Pour préparer l'adresse en réponse au discours du Trône, 34 ; Agriculture ; Bills privés, 72 ; Bibliothèque 106.

Pétition présentée :

De Sir N. F. Belleau, Sir Andrew Stuart et *al.*, de Québec, 291 ; demandant de refuser la passation du bill (No. 144) intitulé : " Acte amendant les lois relatives aux chemins à barrières de la rive nord, à Québec ", 292.

Bill présenté :

Bill pour amender l'article 5814 des S. R. de la P. de Q., ayant rapport aux ventes de créances et droits d'actions, 187.

Interpellation au Ministère :

Les de la Magdeleine :—Le gouvernement va-t-il essayer d'arriver au rachat des—? 389.

Motions :

Discours du Trône :—Motion de M. *Tessier* pour une adresse en réponse au—à l'ouverture de la session, 24 ; débat ajourné, 26. Débat repris, 29. Amendement et sous-amendement proposés ; sous-amendement adopté, 32 ; autre sous-amendement adopté, 33. Autre amendement proposé et négativé, 33. Adresse adoptée et renvoyée à un comité spécial ; adresse rapportée, 34. Adoptée ; ordre d'en faire la grosse :—devant être présentée par toute la Chambre, 36. Réponse, 127. Pour renvoyer à six mois la seconde lecture de certaine résolution (rapportée du comité général) concernant le tarif des péages à être prélevé par les syndics des chemins à barrières de la rive nord, à Québec ; adoptée, 345.

Adresses et Ordres de la Chambre :

Baie des Chaleurs :—Production du troisième rapport du commissaire concernant la Compagnie du chemin de fer de la Baie des Chaleurs, 443. Réponse, 445. (*Document No. 226.*)

Baie des Chaleurs :—Rapports et documents quelconques, se rattachant aux travaux sur la section K du chemin de fer de la Baie des Chaleurs, et des demandes de paiements des gages des ouvriers, du droit de passage, des provisions fournies, etc., etc., en rapport avec les travaux de cette section, 305, 307. Réponse, 401. (*Document No. 90b.*) *Impression ordonnée, 475.*

Écoles subventionnées :—Correspondance échangée entre l'honorable Secrétaire de la province et le Surintendant de l'Instruction publique, au sujet du nombre d'enfants qui n'apprennent pas le français, dans les écoles subventionnées par la province, 387. Réponse, 412. (*Document No. 201.*) Impression ordonnée, 477.

TESSIER, M. AUGUSTE :—(*Suite.*)

Grand Cascapédia :—Documents en rapport avec la construction du pont projeté sur la rivière Grande Cascapédia, dans le comté de Bonaventure, 441. Réponse, 445. (*Document No. 225.*)

Isles de la Magdeleine et Anticosti :—Correspondance, rapports et autres documents se rapportant aux Isles de la Magdeleine et à l'Isle d'Anticosti, 171. Réponse, 277, 292, 238. (*Documents Nos. 140a. 140b.* et *140c.*) Impression ordonnée, 479, 475.

Murphy et Gourdeau :—Documents produits dans une certaine cause pendante en cour supérieure du district de Québec, dans laquelle Owen Murphy est demandeur et Gourdeau, défendeur, 387. Réponse, 422. (*Document No. 206.*) Impression ordonnée, 477.

25e VOLUME.—2e SESSION 1890.

(Réélu, le 17 juin 1890.)

Fait partie des comités suivants :

Bills privés ; Chemins de fer, 27 ; Bibliothèque, 31 ; Code municipal, 37 ; Société des débardeurs de Québec, 249.

Bills présentés :

Bill modifiant la loi 32 Vic., ch. 71, qui constitue en corporation la ville de St-Germain de Rimouski, 62. Sanctionné, 343. (54 Vic., ch 82.)

Bill pour amender l'article 5814 des S. R. de la P. Q., ayant rapport aux ventes de créances et droits d'actions, 94. Sanctionné, 343. (54 Vic., ch. 40.)

Interpellation au Ministère :

Surintendant de l'instruction publique :— La charge de—sera-t-elle abolie ? 38.

Ordre de la Chambre :

Instruction publique :—Correspondance au sujet de la nomination d'un ministre de— de la nomination d'un inspecteur général, et de la division de nouveaux district d'inspection, 121.

Divers :

S'oppose à la seconde lecture du bill pour amender la loi concernant les chemins à barrières, près de Québec, parce que ce bill affecte le revenu public ; M. l'Orateur remet sa décision à la séance suivante, 220. Décide que ce bill, tout en étant de la nature d'un bill public, affecte des droits particuliers et pour ces raisons afin de concilier d'une manière équitable les justes droits du public avec les légitimes intérêts des particuliers, il conseille à la Chambre de référer ce bill à un comité spécial où les parties intéressées pourront exposer leurs prétentions respectives, 271.—Voir *Marchand*, l'hon. F. G. ; *No. 17* de ses décisions ; *Vol.* ... *2e session de 1890.*

TESSIER, M. Jules :—Elu, le 14 octobre 1886, député du comté de PORTNEUF.

21e VOLUME.—SESSION 1887.

Fait partie des comités suivants :

Bills privés ; Agriculture, immigration et colonisation, 38.

Pétition présentée :

De Samuel Houde et *al.*, des Grondines, 65 ; demandant des amendements à la loi de chasse, 80.

Bills présentés :

Bill pour amender la constitution de la Cour Supérieure siégeant en révision, 53.

Bill pour amender l'article 1170 du Code de procédure civile, 108.

Bill pour amender l'article 953 du Code civil, 165.

Interpellations au Ministère :

Exposition provinciale :—Le lieu où se tiendra la prochaine—a-t-il été choisi ? 45.

Leclerc :—Le Dr George—a-t-il reçu l'ordre de transporter son bureau à Québec ? 286.

Motion :

Pour renvoyer à six mois la seconde lecture du bill concernant les commis-voyageurs et les marchands ambulants ; débat, 252. Débat repris ; amendement négativé, 253.

Adresses et Ordres de la Chambre :

Athabaska :—Copie du rapport de W. Smith, Ecr., inspecteur des bureaux du gouvernement, du 10 juillet 1886, ayant trait à certaines irrégularités au bureau du protonotaire d'—; documents se rapportant à la destitution de MM. Barwis & Théroux et à leur remplaçant, 117. Réponse, 221. (*Document No. 95.*)

Québec Skating club :—Correspondance entre les directeurs du—et le gouvernement au sujet de faire disparaitre leur *rink*, 217. Réponse 271. (*Document No. 101.*)

Divers :

Appelé à remplacer temporairement M. l'Orateur au fauteuil, 146.

22e VOLUME.—SESSION 1888.

Documents mis devant la Chambre ayant rapport à son élection contestée, 13.

Fait partie des comités suivants :

Agriculture ; Bills privés, 45 ; Acte des Médecins vétérinaires, 243.

Pétition présentée :

De la Compagnie du chemin de fer de Québec et Lac St-Jean, 58 ; demandant des amendements à sa charte, 61.

TESSIER, M. JULES :—(*Suite.*)

Bills présentés :

Bill (du Conseil) amendant le chapitre 41 de l'acte 50 Vict., concernant l'incorpora des Associations littéraires et d'amusements, 356.

Bill amendant l'article 1325 du Code de procédure civile, 207.

Bill pour amender et refondre les divers actes concernant la Compagnie du chemi fer de Québec et Lac St-Jean, 97.

Interpellations au Ministère :

Pont entre Québec et Lévis :—Le gouvernement va-t-il aider à la construction pont en fer entre—, 85.

Skating Rink :—Le gouvernement a-t-il l'intention de faire disparaître le—, 84.

Ordre de la Chambre :

Correspondance au sujet du raccordement de la Compagnie du chemin de fer du St- rent, des Basses-Laurentides et du Saguenay avec la Compagnie du chemi fer de Québec et du Lac St-Jean, à la rivière à Pierre, 185. Réponse, 359. *cument No. 91.*)

Motion :

Sylviculture :—Qu'il est du plus haut intérêt que le gouvernement prenne les me d'introduire l'étude de la—, adoptée, 219.

23e VOLUME.—SESSION 1889.

Fait partie des comités suivants :

Agriculture, 27 ; Bills privés ; Comptes publics, 26 ; Listes des membres devan partie des comités permanents, 25 ; Chemins à barrières, 81 ; Traverse Québec et Lévis, 115.

Pétitions présentées :

Bill amendant certains articles du Code municipal, 72.

Bill confirmant la vente de certaines propriétés par Dame Elise Cloutier à sieur P Richard, 96.

Bill amendant certains articles du Code municipal, 174.

Interpellations au Ministère :

Compagnie de chemins de fer :—Quelles sont les—, qui se sont conformées aux sitions de l'article 5176 des S. R. P. Q. ? 175. Est-ce l'intention du gouver de continuer à payer les subsides votés à ces compagnies ? 175.

Ferme modèle :—Le gouvernement a-t-il l'intention d'établir, à proximité de la de cette Province, une ferme modèle ? 372.

TESSIER, M. JULES :—(*Suite.*)

Pont en fer à St. Raymond, 73.

Salaires des employés des Cours du district de Québec :—Est-ce l'intention du gouvernement de ré-ajuster les—? 342.

Motions :

Que l'honoraire payé sur le bill confirmant la vente de certaines propriétés par Dame Elise Cloutier à sieur Philippe Richard soit remis ; motion négativée, 401. Que la moitié de l'honoraire payé sur ce bill soit remise ; motion adoptée, 417.

Que le débat soit ajourné sur l'amendement proposé (à la motion de M. *David*, que M. Pacaud soit tenu de répondre à certaines questions qui ont été posées par le comité d'enquête *in re* l'Electeur *vs* Ross-Taillon) ; motion adoptée, 348.

24e VOLUME.—1ère SESSION 1890.

Fait partie des comités suivants :

Pour préparer les listes des comités permanents, 37 ; Agriculture ; Bills privés ; Chemins de fer, 72.

Présente le 13e rapport du comité permanent des *bills privés*, 222.

Pétitions présentées :

De l'Assemblée Jacques-Cartier, No. 10674, des Chevaliers du travail, de la paroisse de St-Raymond, 69 ; demandant : 1. un acte définissant la responsabilité des patrons ; 2. la nomination de un ou de plusieurs officiers, dans chaque district judiciaire, pour poursuivre en justice toutes personnes violant les lois, soit locales ou fédérales ; 3. un acte assurant aux manœuvres le montant de leur salaire, et que toutes personnes donnant des contrats soient tenues de voir que la main d'œuvre soit payée ; 4. que le Lieutenant-Gouverneur et les maires soient seuls autorisés d'appeler les milices en temps d'émeute, 80.

Bill présenté :

Il amendant les articles 375 et 721 du Code municipal, 149.

Interpellations au Ministère :

Des de l'Instruction publique :—Seront-ils distribués aux curés et aux instituteurs dans la province ? 391.

Major Short et sergent Wallick :—Est-ce l'intention du gouvernement de contribuer au Monument en souvenir des—, 407.

Faits refondus de la province :—Est-ce l'intention du gouvernement de transmettre aux conseils municipaux les— ? 164.

TESSIER, M. JULES :—(*Suite*)

25e VOLUME.—2e SESSION 1890.

(Réélu, le 17 juin 1890.)

Fait partie des comités suivants :

Pour préparer les listes des comités permanents, 19 ; Bills privés ; Comptes publics, 27.

Nommé *Président* du comité permanent des *bills privés*, 36 ; présente divers rapports de ce comité, 74, 76, 82, 86, 92, 104, 117, 139, 146, 175, 180, 187, 193.

Pétitions présentées :

De la Compagnie de chemin de fer de Lotbinière et Mégantic, 45 ; demandant des amendements à sa charte, à l'effet de prolonger le temps accordé pour l'exécution des travaux, 52.

Du Conseil de ville de la ville de Rimouski, 45 ; demandant des amendements à son acte d'incorporation, 42.

De Charles F. Smith et *al.*, ; demandant un acte concernant la succession de feu James McCready ; lue et reçue, 189.

Six pétitions de l'Assemblée Jacques-Cartier No. 10674 des Chevaliers du travail, 60 ; demandant séparément :

1. Qu'il soit passé une loi prohibant le travail des garçons au-dessous de seize ans et des filles au-dessous de dix-huit ans, dans l'industrie du tabac ; cette industrie étant très insalubre, 70 ;
2. Que, pour permettre aux ouvriers d'exercer leur privilége de citoyens, il soit accordé une demi journée de congé le jour de votation des élections provinciales, 70 ;
3. Que la loi du cens électoral soit amendée de manière à donner le droit de vote à tout homme âgé de vingt et un ans et gagnant 300 piastres par année, 70 ;
4. Que les conseils municipaux aient le droit de passer des lois régularisant la construction des échafaudages, et que des inspecteurs soient nommés pour faire respecter ces lois, 70 ;
5. Qu'il soit passé une loi garantissant aux ouvriers et journaliers le premier gage et hypothèque sur le produit de leur travail, pour le montant entier de leurs salaires, 70 ;
6. Qu'il soit passé une loi déterminant la responsabilité des patrons dans les accidents du travail, 70 ;
7. Qu'il soit passé une loi rendant l'instruction gratuite et obligatoire, 70.

Bills présentés :

Bill concernant la succession de feu James McCready, 189. Sanctionné, 343. (54 Vic., ch. 101.)

Bill modifiant la charte de la Cie du chemin de fer de Lotbinière et Mégantic, 62. (transféré plus tard à M. *Laliberté.*) Sanctionné, 342. (54 Vic., ch. 92.)

Motion :

Sous-amendement à la motion pour seconde lecture des résolutions concernant les asiles d'aliénés ; adopté, 209.

THERIEN, M. Césaire :—Elu, le 3 septembre 1867, député du comté de LA-PRAIRIE.

1er VOLUME.—SESSION 1867-68.

Prête serment et prend son siège, 2.

Fait partie du comité suivant :

Ordres permanents, 7.

Pétition présentée :

De la municipalité de la paroisse de St-Philippe, 56 ; demandant que le tracé Robinson soit choisi pour y faire passer le chemin de fer Intercolonial, 67.

2e VOLUME.—SESSION 1869.

Fait partie du comité suivant :

Ordres permanents, 15.

Pétition présentée :

Révérend J. Gravel et autres, de Laprairie, 20 ; demandant de l'aide pour un asile dans la dite paroisse, 27.

3e VOLUME.—SESSION 1869-70.

Fait partie du comité suivant :

Ordres permanents, 13,

Pétition présentée :

Sœurs de l'Asile de la Providence de Laprairie, 20 ; demandant de l'aide, 24.

4e VOLUME.—SESSION 1870.

Fait partie du comité suivant :

Ordres permanents, 10.

Pétitions présentées :

Sœurs de l'Asile de la Providence de la paroisse de Laprairie, 13 ; demandant de l'aide, 17.

Révérend J. Gravel et autres, de Laprairie, 31 ; demandant de l'aide pour construire une maison d'école, 36.

B. Varin et autres, du village de Laprairie, 31 ; demandant un acte d'incorporation sous le nom de " La Compagnie de navigation de Laprairie," 36.

Bill présenté :

Pour incorporer la Compagnie de navigation de Laprairie, 52.

THORNTON, M. John :—Elu, le 7 juillet 1871, député du comté de S
STEAD.

9e VOLUME.—SESSION 1875.

Fait partie des comités suivants :

Agriculture ; Industries, 18 ; Flottage du bois de corde sur la rivière St-François,

10e VOLUME.—SESSION 1876.

Fait partie des comités suivants :

Ordres permanents ; Agriculture, 24 ; Industries, 25 ; Flottage du bois de corde s
rivière St-François, 48 ; Taxation municipale, 153.

Pétition présentée :

De C. S. Shattuck et *al.*, 21 ; demandant un acte d'incorporation sous le nom de "
Beebe Plain Advent Camp Meeting Association," 25.

Bill présenté :

Bill pour incorporer *The Beebe Plain Advent Camp Meeting Association, 33.*

11e VOLUME—SESSION 1877-78.

Fait partie des comités suivants :

Pour préparer l'adresse en réponse au discours du Trône, 22 ; Ordres permanents,
Agriculture, 24 ; Industries, 35 ; Code municipal 68 ; Taxation muni
142.

Pétition présentée :

De *The Montreal Conference of the Methodist Church of Canada,* 32 ; demand
passation d'un acte concernant la propriété de la dite église et pour d
fins, 46.

Bills présentés :

Bill pour amender l'acte concernant l'Eglise Méthodiste du Canada (38 Vict.,
58.

Bill pour amender l'acte 40 Vict., ch. 26 concernant la profession de la médeci
la chirurgie dans la province de Québec, 71.

16e VOLUME—SESSION. 1882.

(Réélu, le 2 décembre 1881.)

Fait partie des comités suivants :

Pour préparer l'adresse en réponse au discours du Trône, 11 ; Bills privés ;
publics ; Agriculture, 17 ; Profession médicale, 50 ; Bill ayant ra
douze comtés, 254.

THORNTON, M. JOHN :—(*Suite.*)

Pétitions présentées :

De J. J. Webster et *al.*, de Magog, 15 ; demandant un acte afin de légaliser les résolutions passées par les commissaires et syndics d'école de la municipalité du canton de Magog, limitant la responsabilité de la compagnie ou des compagnies à fonds social à être créées par taxes scolaires, 28.

De *The Pioneer Beet Root Sugar Company*, 28 ; demandant des amendements à son acte d'incorporation, 47.

Bills présentés :

Bill pour amender de nouveau les lois scolaires de cette province, 48.

Bill pour permettre à la Cie de sucre de betteraves "*Pioneer*" d'augmenter son capital et d'emprunter sur débentures, 54.

Interpellation ;

Biens de famille (*homestead*),—Est-ce l'intention du gouvernement de soumettre, pendant cette session, un projet de loi concernant les—? 61.

17e VOLUME.—SESSION 1883.

Fait partie des comités suivants :

Bills privés, 40 ; Comptes publics ; Agriculture, 41.

Pétitions présentées :

L'hon. J. G. Robertson et *al.*, 59 ; demandant l'incorporation de la Cie du chemin de fer de Massawippi et Magog, 66.

La Cie du chemin de fer de Waterloo et Magog, 59 ; demandant des amendements à son acte d'incorporation, 66.

Stanstead Wesleyan College, 84 ; demandant des amendements à son acte d'incorporation, 94.

Bills présentés :

Pour amender de nouveau l'acte incorporant la Cie du chemin de fer de Waterloo et Magog, 85.

Pour amender l'acte incorporant le Wesleyan College de Stanstead, 101.

Pour donner droit de vote aux fils de cultivateurs dans certains cas, 101.

18e VOLUME.—SESSION 1884.

Fait partie des comités suivants :

Bills privés ; Comptes publics, 51 ; Agriculture, 52.

THORNTON, M. JOHN :—(*Suite.*)

Pétition présentée :

De *The Coaticooke Knitting Company*, 40 ; demandant un acte afin de ratifier un règ ment de la compagnie et l'autoriser à émettre des débentures, 50.

Bill présenté :

Bill permettant à la *Coaticooke Knitting Company*, d'émettre des obligations, porta première hypothèque, et de confirmer un règlement de la compagnie à cet effe 58.

19e VOLUME.—SESSION 1885.

Fait partie du comité suivant :

Bills privés, 35.

Pétition présentée :

De *The Magog Textile and Print Company*, 30 ; demandant un acte l'autorisant émettre des bons pour un montant n'excédant pas $200,000 et pour d'aut fins, 34.

Bill présenté :

Bill autorisant *The Magog Textile and Print Company* à emprunter de l'argent e émettre des débentures, 39.

20e VOLUME.—SESSION 1886.

Fait partie du comité suivant :

Bills privés, 29.

Bills présentés :

Bill pour amender de nouveau le Code de procédure civile, 19.

Bill pour amender de nouveau le Code municipal, 19.

TOURIGNY, M, Henri-Brunelle :—Elu, le 17 juillet 1888, député du comté de NICOLET.

23e VOLUME.—SESSION 1889.

rtificat de son élection, 2 ; Prête serment et prend son siège, 15.

Fait partie des comités suivants :

riculture, immigration et colonisation ; Industries, 27 ; Chemins de fer, 126.

Pétitions présentées :

Révérendissime Evêque catholique romain de Nicolet, 29 ; demandant l'incorporation d'une Cie pour la construction d'un pont de péage sur la rivière Nicolet, 44.

L. G. J. Fosbrooke, de la ville de Sorel,—et de Pierre-Noël Boisvert et Pierre Roberge de la ville de Nicolet, 404.

Bill présenté :

constituant en corporation la Compagnie du pont des villes et paroisses de Nicolet, 71.

Interpellations au Ministère :

frion, M. :—A quelle date a-t-il été substitué à M. Lacoste dans les causes entre le gouvernement et les corporations commerciales ? 387.

cier, M. :—Y a-t-il un M. Mercier, qui a été nommé dernièrement à un emploi dans le service public de la province, à Montréal ? 376.

neuf, E. G. huissier, de Montréal :—Est-il à l'emploi du gouvernement ? 201.

otte, le docteur G. A. :—Est-il à l'emploi du gouvernement ; quelles sommes lui ont été payées ? 126.

Motion :

dement proposé lors du concours dans une résolution rapportée du comité des subsides ; négativé, 411.

Adresse :

vs. Kerr :—Documents au sujet d'une somme mentionnée à la page 129 des comptes publics, pour 1888, comme ayant été payée à MM. King Brothers dans la cause—, 274.

24e VOLUME.—1er SESSION 1890.

ait partie des comités suivants :

permanents, 41 ; Agriculture ; Chemins de fer ; Industries, 72.

TOURIGNY, M. H.-B. :—(*Suite.*)

Pétition présentée :

De Napoléon Doucette et *al.*, tous cultivateurs de St-Grégoire le Grand, comté de Nicolet, 132 ; demandant que le montant de leur salaire soit payé à même le subside accordé à la " Compagnie de chemin de fer le Grand Oriental," 44.

Interpellations au Ministère :

Buies, Arthur :—Est-il à l'emploi du gouvernement ? 233.

Bureau, M. Napoléon :—Quelle somme a été payée à—dans certaines causes ? 116.

Lafontaine, M. Emery :—Est-il employé du gouvernement ? 275.

Landreville, M. Maxime :—A-t-il été à l'emploi du gouvernement pendant la présente session ? 480.

Licences :—Le gouvernement va-t-il amender, à cette session, la loi des—? 302.

Malenfant, M. Narcisse :—Est-il à l'emploi du gouvernement ? 263.

Mercier, M. J. A. :—de Montréal, est-il à l'emploi du gouvernement ? 218.

Mercier, M. J. A.:—Par qui et comment les services de—ont-ils été requis ? 303.

Mercier M. J. A :—Quel loyer paie-t-il au gouvernement ? 303.

Ponts métallurgiques :—A-t-il demandé des soumissions pour matériaux employés dans les—? 359.

Adresses et Ordres de la Chambre :

Cap Santé :—Correspondances entre le gouvernement et aucune personne de la paroisse du Cap Santé, comté de Portneuf, ou d'ailleurs, relativement à l'allocation de $250.00 pour la construction d'un bac sur la rivière Jacques-Cartier, entre le Cap Santé et les Ecureuils, 339. Réponse, 438. (*Document No. 212.*)

King vs. Kerr :—Documents en la possession du Commissaire des terres ou du gouvernement, au sujet de la somme de $2,097.41, qui parait à la page 129 des comptes publics pour 1888, avoir été payée à MM. King, Brothers, dans la cause King et Kerr. (Ordre du 4 mars 1888, page 274,) Réponse, 17. (*Document No.*

Mercier, J. A. :—Copie de tout ordre ou écrit émanant du département des travaux publics et de celui du Procureur-général, depuis le premier août 1887, et réglant les services de M. J. A. Mercier, de Montréal, pour les fins mentionnées dans la réponse de l'honorable Procureur-général à l'interpellation de M. Tourigny, le 13 février 1890, etc., etc., 309. Réponse, 399. (*Document No. 193.*)

Nicolet :—Correspondance entre le gouvernement et les conseils municipaux des [illegible] et paroisse de Nicolet, au sujet de la construction d'un pont sur la rivière Nicolet, 339. Réponse, 401. (*Document No. 199.*)

Ponts métalliques, :—Production de toute demande de soumissions pour l'achat de matériaux employés dans la construction des ponts métalliques, 387. Réponse, 456. (*Document No. 227.*)

TREMBLAY, M. Pierre-Alexis :—Elu par acclamation, le 17 septembre 1867, député des comtés unis de Chicoutimi et Saguenay.

1er VOLUME.—SESSION 1867-68.

Fait partie des comités suivants :

Chemins de fer ; Agriculture, immigration et colonisation, 7 ; Coupe de bois sur les terres publiques, 35 ; Notariat, 76 ; Chasse, 117.

Pétitions présentées :

De la municipalité du township de Laterrière, 17 ; demandant de l'aide pour parachever un pont sur la rivière Chicoutimi, 23.

De la municipalité du township de Roberval, 53 ; demandant de l'aide pour terminer la 3e section du chemin Kénogami, 60.

Du Rév. N. J. Gauvin et *al.*, de St-Alphonse,—et du Rév. A. Pelletier et *al.*, de St-Alexis de la Grande-Baie, 53 ; et de Ignace Royer et *al.*, du township d'Aylmer, comté de Beauce, 113 ; demandant que le tracé Robinson soit choisi pour y faire passer le chemin de fer Intercolonial, 60, 122.

Du Rév. J. B. Villleneuve et *al.*, de Notre-Dame de Hébertville, 74 ; demandant de l'aide pour les chemins Kénogami et Alma, et la nomination d'un agent des terres de la Couronne à Héberville, 80.

Adresse :

Écoles normales :—Etat relatif aux—depuis leur établissement, 43

2e VOLUME.—SESSION 1869.

Fait partie des comités suivants :

Chemins de fer, 15 ; Agriculture, immigration et colonisation, 16 ; Chasse, 79 ; Bill concernant les incendies dans le district de Gaspé, 104.

Pétitions présentées :

Du Conseil municipal du comté de Chicoutimi, 44,—du Révérend G. Gérard et *al*, de l'Anse St. Jean, 64,—et de la municipalité du township de Roberval, 124, demandant de l'aide pour des chemins de fer, 51, 69, 135.

De la municipalité du township de Hébertville, 104 ; demandant l'achèvement du chemin Kinogami, l'ouverture du chemin Alma et l'arpentage de certains terrains dans le comté de Chicoutimi, 108.

Adresse :

Sessions :—Demandant un état des sommes payées pour les impressions de la Chambre et l'impression de la Gazette Officielle, etc., 71.

TREMBLAY, M. P. A. :—(*Suite.*)

Motions :

Pour renvoyer de nouveau à un comité général le bill pour incorporer la Compagnie chemin à lisses de Québec à Gosford ; motion négativée, 56.

Que cette Chambre croit devoir protester contre la nomination de M. Brydges com commissaire du chemin de fer Intercolonial ; motion négativée, 77.

Pour renvoyer de nouveau à un comité général le bill concernant la vente et l'admin tration des terres publiques ; et, sur objection, M. l'Orateur décide que ce motion n'est pas dans l'ordre, 105.

Résolutions demandant le transport de la bibliothèque du département de l'instructi publique dans la salle occupée par la bibliothèque du Parlement ; moti négativée, 121.

3e VOLUME.—SESSION 1869-70.

Fait partie des comités suivants :

Chemins de fer ; Agriculture, immigration et colonisation, 13 ; Administration de justice dans le Saguenay, 19 ; Chemin Gosford au Lac St. Jean, 25 ; Bill po pourvoir à l'interdiction des ivrognes d'habitude, 101.

Présente le rapport du comité spécial nommé pour s'enquérir de la possibilité de c tinuer le chemin Gosford au lac St. Jean, 88. (*Appendice No. 2.*)

Pétitions présentées :

De la municipalité du township de Chicoutimi, 50 ; demandant de l'aide pour quai, 59.

Du Révérend P. Girard et *al.*, de la paroisse de St. Louis et autres lieux, 59 ; dem dant de l'aide pour le chemin Kinogami, l'ouverture de deux routes dans cantons Métabetchouan et Ashuapmouchouan, et l'arpentage d'un lopin de t entre les rivières Ashuapmouchouan et Mistassin, 86.

De Job Bilodeau et *al.*, de St. Louis de la Pointe aux Trembles, 89 ; du Ré B. Villeneuve et *al.*, de Notre-Dame de Hébertville, et autres paroisses Rév. N. M. Constantin et *al.*, de Notre-Dame de Hébertville ; du Joseph Hudon et *al.*, de Notre-Dame de Hébertville et autres paroisses du Rév. A. Girouard et *al.*, de l'Anse St. Jean, 139, et du Joseph Hudon et *al.*, de Notre-Dame de Laterrière et St. Dominique Jonquière, 146 ; demandant de l'aide pour des ponts et chemins, 96, 98, 160.

Du Révérend A. Bernier et *al.*, du township de Saguenay, 98 ; demandant de pour des ponts et les chemins, 101.

TREMBLAY, M. P.-A. :—(*Suite.*)

Motion :

Propose que M. l'Orateur et M. le Greffier de cette Chambre soient chargés de s'enquérir de toutes les réclamations présentées par les divers employés de cette Chambre, de constater la nature de l'emploi de chacun d'eux, la quantité d'ouvrage accompli, de s'assurer si le salaire accordé est proportionné à l'importance et à la somme du travail et de faire rapport à cette Chambre; le dit rapport devant contenir telles suggestions, ou tels changements qui seront jugés par eux convenables ou nécessaires; motion rejetée, 159.

4e VOLUME.—SESSION 1870.

Fait partie des comités suivants :

emins de fer; Agriculture, 10; Pétition Louis [illegible]ard, 40; Chasse, 89; Terres publiques, 137.

Motions :

r renvoyer de nouveau à un comité de toute la Chambre le bill concernant le Code municipal; amendement retiré du consentement de la Chambre, 47.

pose qu'il soit nommé un comité spécial pour s'enquérir du mode d'administration des terres de la Couronne et de suggérer tels changements qu'il croira propres à faciliter l'établissement des terres publiques; négativée, 137.

5e VOLUME.—SESSION 1871.

lu, par acclamation, le 17 juillet, 1871.)

Fait partie des comités suivants :

ins de fer, 11; Agriculture, immigration et colonisation, 12; Chasse, 68.

Pétitions présentées :

év. Ths. Pantaléon Bégin et *al.*, de la paroisse de St-Dominique de Jonquières,—du Rév. J. B. Vallée et *al.*, de St-Jérôme du Lac St-Jean, 16;—de J. B. Parent et *al.*, du township de Roberval, 29;—du Rév. P. H. Beaudet et *al.*, du township de Bagot, 39;—du Rév. A. Pelletier et *al.*, de la paroisse de St-Alexis de la Grande Baie, comté de Chicoutimi, 60;—du Rév. W. Barabé et *al.*, des townships de Harvey et Tremblay,—de C. C. Hébert et *al.*, des townships de Labarre, Méry, Caron, Signaï et Alma,—et de Ferd. Gauthier et *al.*, du township de Laterrière, 67;—de Job Bilodeau et *al.*, des townships de Métabetchouan et Charlevoix,—et de David Tessier et *al.*, des township de Tremblay et Simard, 118, toutes du comté de Chicoutimi; demandant la remise d'une partie des rentes et intérêts dus au gouvernement sur les terres de leur localité, et un délai pour le paiement du capital fixé par les règlements actuellement en force, 32, 36, 47, 67, 74, 122.

TREMBLAY, M. P.-A. :—(*Suite.*)

Bill présenté :

Bill pour diviser le comté de Chicoutimi en deux divisions d'enregistrement, 151.

Motion :

Que toutes les pétitions présentées à cette Chambre, pendant la présente session, mandant la remise d'une partie des rentes et intérêts dûs au gouvernement les terres dans différents townships du comté de Chicoutimi, et un délai po paiement du capital fixé par les règlements actuellement en force, soient re yés au comité permanent d'agriculture,—et sur objection, M. l'Orateur decide cette motion n'est pas dans l'ordre, en autant qu'elle affecte le revenu pu 112.

6e VOLUME.—SESSION 1872.

Fait partie des comités suivants :

Chemins de fer, 12 ; Agriculture, 13 ; Chasse, 85.

Bill présenté :

Bill pourvoyant à ce que l'élection des membres de l'Assemblée législative de Qu se fasse au scrutin secret, 17.

Adresses :

Grains de semence :—Correspondance au sujet des prêts d'argent faits à dive municipalités, ou à certains particuliers, pour achat de grains de seme dans le cours de l'hiver et du printemps derniers, 21.

Grèves :—Etat des demandes faites, depuis le 1er juillet 1867 jusqu'à ce jour, octroi de grèves, les permis d'occupation et patentes accordés ; les noms des sonnes, les montants payés ou stipulés, les raisons alléguées pour la conce de ces grèves, l'étendue des terrains concédés, et la date des diverses dem et des transactions effectuées à ce sujet par le département des terres Couronne, 21.

Motion :

Pour renvoyer de nouveau à un comité général le bill pour amender la loi relativ constitution de la Cour superieure ; négativée, 129.

7e VOLUME.—SESSION 1873-74.

Fait partie des comités suivants :

Chemins de fer, 25 ; Agriculture, immigration et colonisation, 26 ; Isles de la M leine, 44.

Bill présenté :

Bill pour pourvoir à ce que les élections des membres de l'Assemblée législativ province de Québec, se fassent au scrutin secret, 35.

TREMBLAY, M. P.-A. :—(*Suite.*)

Adresses :

Chicoutimi et Saguenay :—Correspondance échangée entre le gouvernement et l'honorable Juge E. Taschereau, pendant l'année 1872, au sujet de la tenue des cours dans les districts de —, 60. Réponse, 68. (*Document No. 18.*)

Cimon, Horace :—Etat indiquant le nombre d'actions portées devant le magistrat stipendiaire du district du Saguenay, Horace Cimon, écuyer, depuis l'époque de sa nomination jusqu'a 1er décembre dernier, 36.

Licences :—Pour un état des limites à bois actuellement sous licences ; leur étendue, les noms des possesseurs, etc., 22.

Québec au Lac St-Jean :—Copie du dernier rapport fait par M. l'arpenteur Casgrain, sur l'exploration du territoire à travers lequel a été tracée la ligne du chemin de fer projeté de Québec au Lac St-Jean, 47. Réponse, 65. (*Document No. 16.*)

Travaux de colonisation :—Etat des sommes appropriées, depuis la dernière session jusqu'à ce jour, dans les divisions électorales de la province, pour les travaux de colonisation et les ponts, 23. Réponse, 60. (*Document No. 14.*)

Motions :

le bill pourvoyant à ce que les élections des membres de l'Assemblée législative de Québec se fassent au scrutin secret, soit maintenant lu la seconde fois, 71 ; débats, 72.

rs de la motion pour que la Chambre se forme en comité des subsides, propose en amendement,—qu'il soit résolu, qu'en n'exigeant pas de certaines personnes, un compte exact et fidèle des droits qu'elles doivent à la Couronne pour bois et fôrêts et en n'adoptant aucune mesure pour les y contraindre, l'administration a mérité la censure de cette Chambre ; débats, 83 ; débats repris ; amendement rejeté, 84.

Divers :

lettre du 17 janvier 1874, transmise à M. l'Orateur, le 20 du même mois, M. *Tremblay* remet son mandat comme membre pour le district électoral de *Chicoutimi* et *Saguenay*, 107.

TRUDEL, M. François-Xavier Anselme ;—Elu, le 22 juin 1871, député du comté de Champlain.

5e VOLUME—SESSION 1871.

Fait partie des comités suivants ;

Dépenses contingentes, 11 ; Agriculture, 12 ; Chemins de fer, 12 ; Comité conjoint de la bibliothèque, 13 ; Amélioration des chemins publics, 41 ; Industries, 110 ; Saisie des salaires des officiers publics, 157.

Pétitions présentées :

De A. N. Dostaler et *al.*, de Saint-Narcisse, 35 ; demandant que l'article 556 du Code de procédure civile soit amendé de manière a exempter de la saisie certains instrument aratoires et certains animaux, 40.

De René-Auguste Richard Hubert, Louis-Joseph-Amédée Papineau et John-Sleep Honey, Protonotaires conjoint de la Cour Supérieure et Greffier de la Cour de Circuit pour le district de Montréal, 108 ; demandant qu'il soit ajouté un certain *proviso* au bill concernant les dépôts judiciaires et *al.*, 118.

De J. Bte Garneau et *al.*, de Sainte-Anne de la Pérade, 114 ; demandant de l'aide pour " l'Académie de Garçons du village de Sainte-Anne de la Pérade, " 118.

De la municipalité de la paroisse de Notre Dame de la Visitation, 133 ; demandant de l'aide pour la construction d'un pont sur la rivière Champlain, 146.

Motions :

Sous-amendement proposé à la motion de M. *Gendron* pour la formation d'un comité spécial pour considérer les meilleures moyens de développer et d'encourager l'industrie en cette province ; adopté, 110.

Pour renvoyer de nouveau à un comité de toute la Chambre le bill concernant les dépôts judiciaires et autres M. l'Orateur décide que cet amendement n'est pas dans l'ordre, 139.

Pour renvoyer de nouveau à un comité de toute la Chambre le bill pour amender certains articles du Code de procédure civil et pour pourvoir à la nomination d'un juge de district à la nomination d'un juge de paix de district à Montréal ; négativée, 160.

Divers :

Champlain ;—Pétition de *T. E. Normand*, contre *François-Xavier-Anselme Trudel*, écuyer, 47. Cautionnement nul, 158.

6e VOLUME.—SESSION 1872.

Fait partie des comités suivants :

Dépenses contingentes ; Chemins de fer, 12 ; Agriculture ; Comité conjoint de la bibliothèque, 13 ; Industries, 34 ; Saisie des salaires des officiers publics, 59 ; privés, 57.

TRUDEL, M. F.-X.-A. :—(*Suite.*)

Bill présenté ;

Bill pour amender l'article 834 du Code procédure civile du Bas-Canada, et pour faciliter l'application de l'article 3453 du Code civil du Bas-Canada, 84.

Motion :

Pour renvoyer de nouveau à un comité de toute la Chambre l'acte pour assurer l'indépendance de la Législature de cette province ; négativée, 116.

Divers :

M. l'Orateur fait rapport à la Chambre qu'en conformité de la 140e clause de l'acte concernant les élections parlementaires cuntestées, il a, dans l'affaire de la pétition de Télesphore E. Normand, écuyer, se plaignant de l'illégalité de l'élection et du rapport d'élection de F. X. A. Trudel, écuyer, comme membre pour représenter la division électorale de Champlain, taxé les frais et dépens encourus par le membre siégeant pour opposer la dite pétition, à la somme de quatre vingts piastres à être payée par le dit pétitionnaire au dit membre siégeant, 9.

7e VOLUME.—SESSION 1873-74.

Fait partie des comités suivants :

Chemins de fer, 25 ; Dépenses contingentes ; Agriculture ; Bills privés ; Comité conjoint de la bibliothèque ; Industries, 26 ; Administration de la justice, 49 ; Pour préparer conférence avec le Conseil législatif, 123.

Présente le 1er rapport du comité permanent d'*Agriculture*, 37.

Présente le rapport du comité conjoint de la *Bibliothèque*, 133.

Pétitions présentées :

De J. Chagnon et *al.*,de St-Basile-le-Grand, 24 ; demandant la passation d'un acte pour fixer, d'une manière certaine, les limites de la dite paroisse, 30.

De François d'Assise Cloutier et *al.*, de Ste-Thècle, 24 ; demandant de l'aide pour des chemins, 30.

De Joseph Trudel et *al.*, de St-Prospère,—de la municipalité de la paroisse de St-Luc, —de la municipalité de la paroisse de St-Narcisse,—de la municipalité de la paroisse de la Visitation, et de la paroisse Notre-Dame du Mont-Carmel, 67,—et de la municipalité de la paroisse du Cap de la Magdeleine, 70, tous du comté de Champlain ; demandant l'abrogation de la 12e clause de l'acte pour amender de nouveau l'acte d'incorporation de la cité des Trois-Rivières, 75, 80.

Rév. M. Proulx et *al.*, de St-Tite, dans la seigneurie de Batiscan, 41 ; demandant une remise des arrérages de rentes accumulés sur les terres de cette paroisse, 48.

L'Ecole de Médecine et de Chirurgie, Montréal, 55 ; demandant de l'aide, 60.

TRUDEL, M. F.-X.-A. :—(*Suite.*)

De Emile Bonnemant, 80 ; demandant de l'aide pour l'établissement d'une fabrique de sucre de betterave, et pour autres fins, 92.

De François Normandin et autres, de Ste-Geneviève de Batiscan, 126 ; demandant de l'aide pour la construction d'un pont sur la rivière Champlain, 142.

Bills présentés :

Bill pour faire disparaître toute incertitude concernant les limites de la paroisse de St-Basile le Grand, 53.

Bill pour incorporer la Société de bienfaisance mutuelle du service civil de Québec, 68.

Bill pour expliquer la quatrième section de l'acte 35 Vict., chap. 16, 93.

Bill concernant les huissiers de la province de Québec, 93.

Motion :

Pour renvoyer de nouveau à un comité de toute la Chambre le bill pour amender l'acte d'incorporation du Collège des Trois-Rivières,—sur objection, M. l'Orateur décide que cet amendement n'est pas dans l'ordre, parceqn'un avis n'en n'a pas été donné, 72

Divers :

Devant se rendre au Conseil législatif et demander une conférence ou sujet du bill pour amender l'acte d'incorporation du Collège des Trois-Rivières, 126.

8e VOLUME—SESSION 1874-75.

Fait partie des comités suivants :

Pour préparer les listes des comités permanents, 14 ; Comité conjoint de la bibliothèque 16 ; Chemins de fer ; Bills privés ; Dépenses contingentes ; Agriculture ; Industries, 25 ; St-Henri des Tanneries, 26.

Pétitions présentées :

De la municipalité de la paroisse du Cap de la Madeleine, 34,—et de la municipalité de la paroisse de St-Prospère, 55 ; demandant l'abrogation de la clause 12 de l'acte 37 Vict., amendant l'acte d'incorporation de la cité des Trois-Rivières, 42, 60.

De l'Ecole de Médecine et de chirurgie, Montréal, 37 ; demandant de l'aide, 50.

Des municipalité des paroisses de St-Maurice, de Mont-Carmel et du Cap de la Magdeleine 37 ; demandant que le gouvernement fasse reconstruire les ponts sur le Saint-Maurice, 50.

De Stanislas Drapeau, de la cité d'Ottawa, 42 ; demandant de l'aide pour la publication d'études historiques sur les institutions charitables, de bienfaisance et d'éducation du Canada, 50.

Des municipalités des paroisses de St-Prospère, de St-Luc et de Notre-Dame de Mont-Carmel et du conseil municipal du comté de Champlain, 55 ; demandant que le gouvernement fasse reconstruire les ponts sur le St-Maurice, 61.

TRUDEL, M. F.-X.-A. :—(*Suite.*)

De Ulysse J. Robillard et *al.*, de Beauharnois,—et de C. S. Rodier et *al.*, de St-Clément, 55 ; demandant que les limites de la ville de Beauharnois ne soient pas agrandies 60.

De l'Hospice Lajemmerais, Varennes, 55 ; demandant que son allocation annuelle soit continuée, 60.

De C. S. Rodier et *al.*, de la villle de Beauharnois, 65.

De D. Lacoursière et *al.*, de Ste-Geneviève,—et du Rév. J. O. Prince et *al.*, de Saint-Maurice, 69,—de J. H. Marchildon et *al.* de Batiscan, 74 ; demandant de l'aide pour reconstruire les ponts sur le St-Maurice, 80, 84.

Du Révérendissime Evêque catholique romain de Montréal et *al.*, 92 ; demandant de l'aide pour une institution pour le traitement gratuit des maladies d'yeux, 98.

De C. S. Rodier et *al.*, de la ville de Beauharnois, 95 ; demandant que le bill pour amender l'acte 37 Vict., ch. 24 intitulé : " Acte pour ériger le village de Beauharnois en ville, " ne devienne pas loi, 103.

Bills présentés :

Bill pour incorporer la Compagnie des propriétaires fonciers du Canada, 63.

Bill concernant les avis et les déclarations à être donnés aux régistrateurs, 76.

Bill concernant les huissiers de la Province de Québec, 86.

Bill pour exempter de l'enregistrement certaines substitutions conditionelles, 86.

Bill pour amender la 10e section de l'acte concernant le notariat, 33 Vict., ch. 28, 130.

Motion :

Motion qu'il lui soit permis d'introduire un bill au sujet de la Chambre des arts et manufactures ; sur objection,—M. l'Orateur décide que le bill étant présenté en blanc, et que le titre indique qu'il se rapporte à des intérêts privés, il ne peut être présenté, 26.

Divers :

Remplace temporairement M. l'Orateur au fauteuil, 16, 141, 171, 181.

TRUDEL, Dr Ferdinand :—Elu, le 14 octobre 1886, député du comté de CHAMPLAIN.

21e VOLUME—SESSION 1887.

Fait partie des comités suivants :

Pour préparer les listes des comités permanents, 31 ; Bills privés ; Comptes publics ; Agriculture, 38 ; Impressions, 210.

Interpellations au Ministère :

Bois enlevé dans les cantons Armand et Whitworth, 58.

Cie du chemin de fer de Témiscouata :—Quel montant a-t-elle reçu du gouvernement à venir au 31 janvier dernier ? 58.

Cie du chemin de fer de Témiscouata :—A-t-ell eu le droit de couper du bois gratuitemsnt sur les terres de la Couronne ? 111.

Adresses et Ordres de la Chambre :

Comité catholique du Conseil de l'instruction publique :—Copie des lettres des membres du—, en réponse à une lettre de l'hon. J. A. Mousseau à l'hon. Gédéon Ouimet, 77. Réponse, 98. (*Document No. 48.*)

Témiscouata :—Copie des instructions données, en 1886, aux conducteurs des travaux de colonisation dans chacune des paroisses du comté de—, 41. Réponse, 221 (*Document No. 97.*)

Témiscouata, Cie chemin de fer de—:—Correspondance entre le gouvernement et la— au sujet de la coupe du bois par la Compagnie sur les terres de la Couronne 111.

22e VOLUME—SESSION 1888.

Documents mis devant la Chambre ayant rapport à son élection contestée, 12.

Fait partie des comités suivants :

Agriculture ; Bills privés ; Compte publics, 45 ; Bibliothèque, 144; Acte médical 129 ; Impressions, 152.

Pétitions présentées :

Du Révérend L. E. H. Dupuis et *al.*, 79 ; demandant l'incorporation de la Cie du chemin de fer du St. Maurice, 101.

De l'Ecole de médecine et de chirurgie, Montréal, 130 ; demandant que le bill médical projeté ne soit pas adopté, 152.

Bills présentés :

Bill constituant en corporation la compagnie du chemin de fer du St. Maurice. 123.

Interpellations au Ministère :

"*Notre Nord-Ouest provincial,*"—Le Gouvernement a-t-il acheté cette brochure ? Genest,—M. Laurent U. A. a-t-il eu une augmentation de salaire ? 332.

TRUDEL, Dr FERDINAND :—(*Suite.*)

Adresses et Ordres de la Chambre :

Champlain,—Etat des sommes dépensées dans—, pour la colonisation, durant l'été 1886, 52. Réponse, 141. (*Document No. 37.*)

Conservateur du musée de l'instruction publique,—copie du rapport du—, pour 1887, 165. Réponse, 209. (*Document No. 66.*)

Duhamel et Guigues,—Liste des lots concédés par billets de location ou lettres patentes, dans les cantons de—, 165. Réponse, 202. (*Document No. 58.*)

Massicotte, N. P.,—Détails sur la somme de $300 dépensée par M.—sur un pont à Ste. Geneviève de Batiscan, 180.

Montreuil, Roch,—Détails sur la somme de $150 dépensée par M.—sur le pont de la Coulée Gendron, dans Ste-Anne de la Pérade, 208. Réponse, 215, 409. (*Documents Nos. 63a et 63b.*)

Remises d'amendes,—Etat des—, faites par le gouvernement depuis 1880 jusqu'au mois de juin 1888, 165.

St-Maurice,—Etat détaillé des dépenses pour travaux de colonisation dans le comté de— durant l'été de 1886, 366.

23e VOLUME.—SESSION 1889.

Fait partie des comités suivants :

Agriculture ; Comptes publics, 26 ; Bibliothèque, 51 ; Impressions, 51.

Pétition présentée :

De Edward Gordon Rogers et *al.*, 70 ; demandant l'incorporation de la Cie du chemin de fer du Nord-Central, 82.

Bill présenté :

Ill constituant en corporation la Compagnie du chemin de fer du Nord-Central, 101.

Interpellations au Ministère :

ens des Jésuites :—Le gouvernement a-t-il été informé par le Souverain Pontife de la distribution des $460,000 concernant les—? 327.

llins, M. W. E. :—A-t-il jamais été suspendu de ses fonctions ? 235.

tuts Refondus de la Province :—Seront-ils distribués aux Juges de Paix ? 90.

24e VOLUME.—1ère SESSION 1890.

Fait partie des comités suivants :

iculture ; Comptes publics, 72 ; Bibliothèque et impressions, 106 ; Association pharmaceutique, 171.

TRUDEL, Dr FERDINAND :—(*Suite.*)

Interpellations au Ministère :

DuTremblay, M. P. P. V. :—A-t-il eu, depuis 1884, quelqu'emploi du gouvernement 410.

DuTremblay, M. P. P. V. :—Combien a-t-il reçu pour le relevé des rivières Eau Mortes et Towachiche ? 424.

Institut agronomique de Beauvais :—Etablissement en cette province d'une succursal de l'—, 41.

Lacroix, M. Trefflé :—A-t-il quelqu'emploi du gouvernement ? 460.

Motion :

Amendement pour renvoyer de nouveau à un comité général le bill pour amender l'acte incorporant le Collège de médecine et de chirurgie de Montréal ; négativé, 298.

Adresse de la Chambre demandée :

Beauvais, Institut agronomique :—Documents se rattachant à l'établissement d'un succursale de l'Institut agronomique de Beauvais, dans la province de Québec 45. Réponse, 87. (*Document No. 58.*)

TRUDEL, M. Robert :—Elu, le 25 novembre 1881, député du comté de CHAMPLAIN.

16e VOLUME.—SESSION 1882.

Fait partie des comités suivants :

Chemins de fer ; Agriculture, 17 ; Notariat, 84.

Pétition présentée :

Du Rév. M. Proulx et *al.*, du territoire du St-Maurice, 202 ; demandant de l'aide pour un chemin de colonisation depuis les Grandes Piles jusqu'à Makinac, 213.

Bills présentés :

Bill pour amender le Code municipal, 60.

Bill pour amender les dispositions du Code civil et du Code de procédure civile, concernant les lois d'hypothèque et d'enregistrement, 94.

Interpellation :

Aliénés :—Le gouvernement va-t-il exempter quelques municipalités de contribuer pour la moitié à l'entretien des—dans les asiles ? 117.

17e VOLUME—SESSION 1883.

Fait partie des comités suivants :

Chemins de fer, 40 ; Agriculture, 41 ; Code municipal, 48.

Bills présentés :

pour amender l'article 1048 du Code municipal, 38.

relatif aux notifications, protêts et significations, 100.

pour amender l'article 948 du Code civil du Bas-Canada, 213.

Motion :

Amendement pour renvoyer à six mois la seconde lecture du bill autorisant la Chambre des notaires à admettre Napoléon Théoret, à la profession de notaire ; négativé, 83.

Adresses et Ordres de la Chambre :

Terres le long du chemin de fer du Lac St-Jean :—Noms des propriétaires des—et les propriétaires des limites dans les 15 milles de chaque côté de la ligne du dit chemin de fer, 134. Réponse, 158. (*Document No. 47.*)

Notariat :—Copie du mémoire soumis à l'hon. Premier ministre en décembre dernier par le comité de législation de la Chambre des notaires, au sujet des changements et amendements aux lois intéressant le—, 50. Réponse, 76. (*Document No. 18*). *Impression ordonnée, 76.*

TRUDEL, M. ROBERT :—(*Suite.*)

Proteau, Alexis :—Documents relatifs à divers transactions qui ont eu lieu au sujet certains lots de terre accordés par le gouvernement à—et autres, dans le comté Champlain, 288.

Divers :

Appelé à remplacer temporairement M. l'Orateur au fauteuil, 160, 230, 271.

18e VOLUME—SESSION 1884.

Fait partie des comités suivants :

Bills privés, 51 ; Agriculture, 52 ; Code municipal, 103 ; Législation, 103 ; Augm tation de Caxton, 258.

Présente le *18e* rapport du comité permanent des divers *bills privés*, 189.

Présente le rapport du comité spécial nommé sur le bill pour détacher certaines par de l'augmentation du township de Caxton de la paroisse de St-Barnabé, et annexer à la paroisse de Ste-Anne d'Yamachiche, 266.

Bills présentés :

Bill relatif aux notifications, protêt et significations, 52.

Bill pour amender le Code civil du Bas-Canada, 94.

Bill pour amender le Code municipal, 94.

Bill pour étendre l'institution du notariat à toute la province, 168.

Bill pour assurer l'indépendance des membres de la Législature de cette province,

Interpellation au Ministère :

Juges de paix :—Est-ce l'intention de renouveler la commission des—pour le dis des Trois-Rivières ? 60.

Motion :

Amendement pour renvoyer à six ans la seconde lecture du bill pour amender la l licences de Québec ; négativé, 160.

19e VOLUME—SESSION 1885.

Fait partie des comités suivants :

Bills privés ; Législation et lois expirantes, 35 ; Code municipal, 67 ; Code civil et de procédure civile, 223.

Nommé *Président* du comité permanent des *lois expirantes* ; présente le 1er r 54 ; 2e, 75 ; 3e 208 ; 4e, 212.

Présente le 2e rapport du comité spécial sur le bill pour amender le Code de pro civile, 232.

TRUDEL, M. ROBERT :—*(Suite.)*

Pétition présentée :

Du Rév. L. E. A. Dupuis et *al.*, de la paroisse de Notre-Dame du Mont Carmel, 30.

Bills présentés :

Bill pour valider certains actes de vente notariés, 36.

Bill pour amender l'article 793 du Code municipal, 55.

Bill déclarant certains offices incompatibles avec l'exercice de la profession de notaire, 69.

Adresse :

Ecoles Normales :—Motion pour un état indiquant le nombre des élèves des—, qui ont terminé leurs cours depuis 3 ans et se sont livrés à l'enseignement ; Amendement ; Objection ; M. l'Orateur devant donner sa décision plus tard, 111. M. l'Orateur décide que la motion doit être modifiée, 190. Motion amendée et adoptée, 192.

20e VOLUME.—SESSION 1886.

Fait partie des comités suivants :

gislation ; Agriculture, 30 ; Code municipal, 33 ; Codification des Statuts, 57.

Bills présentés

pour amender le Code civil, 64.

pour annexer certaines parties du canton de Shawinigan, dans le comté de St-Maurice, à la paroisse de Ste-Flore, dans le comté de Champlain, 80.

Motion :

pose que M. l'Orateur quitte maintenant le fauteuil pour que la Chambre se forme en comité général sur le bill ci-dessus,—et objection étant faite que la Chambre ne peut prendre ce bill en considération maintenant, M. l'Orateur décide que ce bill devrait être renvoyé au comité des ordres permanents, 421.

Divers :

décisions de M. l'Orateur sur objection soulevées par ou contre M. *Trudel*, 421, 422 ; Voir *Würtele, l'hon. M. ; No. 51 et 52 de ses décisions ; 20e Vol.; Session 1886.*

TURCOTTE, M. Henri-René-Arthur :—Elu, le 21 avril 1876, dépu du district électoral des Trois-Rivieres.

10e VOLUME.—SESSION 1876.

Certifi[illegible]e son élection, 3 ; Prête serment et prend son siège, 21.

Fait partie des comités suivants :

Ordres permanents ; Chemins de fer ; Bills privés, 24 ; Chasse, 55 ; Code de procédu re, 68.

Pétitions présentées :

Du maire, des échevins et citoyens de la cité des Trois-Rivières, 32 ; demandant de amendements à leur acte d'incorporation, 47.

Du Rév. L. Sev. Rhéault et *al.*, de Montréal, 47 ; demandant de l'aide pour l'Asile d la Providence, de la dite cité, 58.

Bills présentés :

Bill pour amender l'acte d'incorporation de la Cité des Trois-Rivières, 76.

Bill [illegible]endre insaisissable la moitié des gages des journaliers, 105.

11e VOLUME.—SESSION 1877-78.

Fait partie des comités suivants :

Ordres permanents ; Chemins de fer ; Bills privés, 24 ; Code civil, 121.

Pétitions présentées :

De Arthur Turcotte et *al.*, des Trois-Rivières, 28 ; demandant un acte d'incorpora sous le nom de "Cercle St. Louis, 33.

De la Corporation de la cité des Trois-Rivières, 32 ; demandant des amendements charte, 46.

Du Conseil municipal No. 2 du comté de Chicoutimi, 61 ; demandant de l'aide des chemins, 67.

Bills présentés :

Bill pour exempter de la saisie la moitié des gages des journaliers, 34.

Bill pour incorporer le Cercle catholique de Québec, 48.

Bill pour amender l'article 873 du Code de procédure civile, 48.

Bill pour amender l'article incorporant la ville des Trois-Rivières, 52.

Bill pour amender la loi de la chasse en cette province, 52.

Bill pour la protection et la conservation de certains arbres de nos forêts, 152.

TURCOTTE, M. H.-R.-A. :—(*Suite.*)

Motions :

Propose que cette Chambre déclare qu'il serait dans l'intérêt de cette province et de la Législature de transporter le siége du gouvernement à Trois-Rivières ; motion déclarée hors d'ordre par M. l'Orateur, vu qu'elle entrainerait des charges sur le public, 143.

Propose que les commissaires du chemin de fer Q. M. O. & O. soient autorisés à régler toutes réclamations des sous-contracteurs de l'hon. Ths. McGreevy ; motion négativée, 175.

12e VOLUME.—SESSION 1878.

Réélu, par acclamation, le 24 avril 1878.).

Elu *Orateur* le 4 juin 1878 ,1 ; Fait ses remerciments à la Chambre, 2.

Adresse au Lieutenant Gouverneur réclamant les droits et privilèges ordinaires ; Réponse de Son Honneur, par l'entremise de l'Orateur du Conseil législatif, 3.

Fait rapport du discours de Son Honneur à l'ouverture de la session, 4.

Informe la Chambre que son adresse a été présentée à Son Excellence le Gouverneur-Général, 35.

Met devant la Chambre divers états et rapports, 25, 27.

Ajourne la chambre faute de *quorum*, 74.

Charge un député de le remplacer temporairement au fauteuil, 29, 32, 38, 53, 71, 86.

Appel de la décision de l'Orateur ; elle est confirmée par la Chambre, 7.

Présente le bill des Subsides, 132.

décisions sur des questions de forme et d'ordre, 8, 61, 71, 72, 76, 86, 89.

Objection est faite qu'un amendement à un autre amendement n'est pas dans l'ordre parcequ'il contient des expressions et des principes contenus dans l'amendement proposé, ainsi que dans la motion principale ; M. l'Orateur renvoie l'objection ; Et appel étant faite de sa décision, elle est confirmée par la Chambre, 7.

M. Desaulniers se lève de son siége et dit qu'il a été chargé de présenter une pétition alléguant certains faits concernant la conduite d'un honorable membre de cette Chambre ; Objection est faite que cette manière de procéder n'est pas dans l'ordre ; M. l'Orateur décide que la question de privilège ne peut être soulevée avant que la dite pétition n'ait été présentée régulièrement à la Chambre ; autre objection qu'une motion étant déjà livrée à la discussion devant cette Chambre, on ne peut soulever une question de privilège avant la fin des débats sur cette motion ; M. l'Orateur décide,—qu'une motion a été présentée régulièrement devant la Chambre (ce qui a été fait dans le cas actuel,) il est d'opinion que les débats sont commencés, 61.

Sur une résolution des subsides, M. Champagne propose "que cette Chambre exprime "son opinion que la demande de $30,000 pour les inspecteurs d'écoles faite à la "Chambre par le gouvernement est une violation de son programme politique "publié dans toute la province &c."

TURCOTTE, M. H.-R.A. :—(*Suite.*)

L'hon. M. *Chapleau* propose, comme sous-amendement, "que ce changement politique "soudain de la part des honorables membres du gouvernement mérite la con- "damnation de tous ceux qui, dans cette Chambre, ont précédemment voté pour "l'abolition de ces inspecteurs" ; et objection étant faite que cette motion n'est pas dans l'ordre, parcequ'aucun amendement ne peut être fait à un premier amendement à la question de concours sur les résolutions des subsides ; M. l'Orateur suppléant (M. *Molleur*) décide que l'amendement est dans l'ordre, 71. Ce dernier amendement est négativé ; autres amendements proposés et objectés parcequ'ils tendent à entraver les progrès du comité des subsides ; M. l'Orateur maintient les objections, 72.

4. Objection est faite (à la seconde lecture du bill pour réprimer les processions de parti,) que le sujet de ce bill n'est pas de la jurisdiction de cette Chambre ; M. l'Orateur renvoie l'objection, 86.

5. La question étant proposée que la pétition de P. N. Martel et *al.*, du district électoral des Trois-Rivières se plaignant de l'élection et du retour d'élection de *Arthur Turcotte*, Ecr., avocat de la cité des Trois-Rivières, soit maintenant reçue et lue ; et objection étant faite que cette motion n'est pas dans l'ordre parceque la manière de procéder régulièrement quand un honorable membre présente une pétition, se plaignant d'une infraction de privilége, est de faire motion que la dite pétition soit imprimée, et de donner avis qu'il appellera l'attention de la Chambre sur ce sujet, etc. ; M. l'Orateur décide que l'objection ne peut pas être maintenue ; et la motion étant mise aux voix, elle est rejetée, 89.

13e VOLUME.—SESSION 1879.

ORATEUR :

Fait rapport du discours de Son Excellence à l'ouverture de la session, 2.

Informe la Chambre que, durant la vacance, il a émis un nouveau writ pour St-Hyacinthe, 1.

Communique le rapport du bibliothécaire, 6.

Met devant la Chambre divers états et rapports, 5, 12, 13, 17, 39, 41, 81, 90, 109, 148, 153.

Donne sa voix prépondérante, 303.

Ordre à M. l'Orateur d'émaner de nouveaux writs, 5, 363.

Ajourne la Chambre faute de quorum, 94, 101.

Charge un député de le remplacer temporairement au fauteuil, 21, 24, 47, 56, 69, 89, 90, 114, 121, 153, 171, 173, 216, 224, 235, 247, 266, 267, etc.

Comité spécial pour aider M. l'Orateur à préparer les règles et règlements et ordres permanents de la Chambre, 38 ; 29ème règle, renvoyée à ce comité, 54.

TURCOTTE, L'HONORABLE H.-R.-A. :—(*Suite.*)

Ses décisions sur des questions de forme ou d'ordre : 21, 22, 23, 47, 63, 65, 115, 140, 141, 149, 151, 165, 167, 205, 206, 271, 272, 300, 305, 307, 352, etc.

1. L'hon. M. *Chapleau* soumet à la Chambre.... qu'il est urgent de décider de la nullité de l'élection de Chambly avant que la personne déclarée élue à cette prétendue élection ne vienne réclamer un siége en cette Chambre,—Sur objection, M. l'Orateur décide qu'il ne voit pas qu'il n'y ait urgence de soumettre immédiatement cette question à la Chambre, 21.
2. L'hon. M. *Chapleau* ayant proposé que le Greffier de la Couronne en chancellerie comparaisse devant la Chambre avec la commission nommant Moïse Boutillier, écr., officier rapporteur pour Chambly ; Objection est faite et M. l'Orateur décide que la motion n'étant pas d'urgence, elle ne peut avoir pour effet d'interrompre les débats, 22.
3. A la motion de l'hon. M. *Chapleau* que *Raymond Préfontaine*, écr., est en ce moment dans l'enceinte de la Chambre contrairement aux privilèges de cette Chambre ; Objection est faite et maintenue, 23.—La décision de M. l'Orateur étant soumise à la Chambre, est confirmée, 23.
4. Objection est faite (à une motion pour que la Chambre se forme en comité pour y amender en considération certaines résolutions relativement à la tentation de démission par le gouvernement fédéral du Lieutenant-Gouverneur), que cette Chambre n'a pas le droit de censurer le gouvernement fédéral et que cette motion tendant à prononcer une telle censure n'est pas dans l'ordre ; M. l'Orateur décide qu'elle est dans l'ordre, 47. Appel de sa décision ; elle est confirmée par la Chambre, 47.
5. Objection est faite (à une motion semblable à ci-dessus) qu'une résolution n'est pas dans l'ordre ; M. l'Orateur décide qu'elle est dans l'ordre ; Sa décision étant soumise à la Chambre, est confirmée, 63, 65, 67.
6. Objection est faite que le bill pour annexer une partie de Notre-Dame du Portage est un bill privé ; M l'Orateur décide que c'est un bill public, 115.
7. Objection étant faite à une interpellation de M. Picard (au sujet des octrois de colonisation),—M. l'Orateur décide que cette interpellation n'étant pas conforme à la règle 29, elle ne pouvait être faite et cite, de plus, comme autorité, May—"Pratique parlementaire, " 141. Même décision sur d'autres interpellations plus tard, 150, 169.
8. Objections à deux interpellations de M. Préfontaine ; M. l'Orateur décide qu'elles ne sont pas dans l'ordre, 149.
9. Objection à trois interpellations de M. Gagnon ; M. l'Orateur décide qu'elles ne sont pas dans l'ordre, 206.
10. Motion pour une adresse demandant toute correspondance échangée entre le gouvernement et le docteur Taschereau, coroner du district de Beauce, depuis le 2 mars 1878 jusqu'à ce jour, 151. Motion en amendement demandant que la dite adresse ne soit pas adoptée que dans six mois ; Débats. Amendement retiré ; Autre amendement déclaré hors d'ordre par M. l'Orateur. Motion principale rejetée sur division, 152.

TURCOTTE, L'HONORABLE H.-R.-A. :—(*Suite.*)

21. A un amendement pour le renvoi à un comité de toute la Chambre du bill pour amender l'acte pour incorporer la Compagnie du chemin à macadamiser de la paroisse de Laprairie,—Objection est faite que cet amendement n'est pas dans l'ordre, parcequ'il est le même que celui sur lequel la Chambre vient de voter. M. l'Orateur dit qu'il donnera sa décision plus tard, 165. M. l'Orateur décide que l'amendement est dans l'ordre et que la clause 68 des règles de la Chambre ne s'applique pas au cas actuel, 167.

A une motion pour que les ordres ne soient pas appelés, mais qu'il soit résolu que cette Chambre approuve la politique d'économie suivie par le gouvernement—Objection est faite que cette motion n'est pas dans l'ordre—M. l'Orateur décide qu'elle est dans l'ordre, 181.

13. Question préalable proposée,—Objection que cette motion n'est pas dans l'ordre,—M. l'Orateur décide qu'elle est dans l'ordre, 182.

14. Objection est faite que le membre qui a proposé la question préalable et celui qui l'a secondée ne peuvent pas voter dans l'affirmative ; M. l'Orateur décide que d'après la pratique parlementaire en Canada, celui qui a proposé la question préalable et celui qui l'a secondée peuvent voter comme ils le veulent, 187.

15. Objection (à la demande pourquoi Polydore Langlais a été démis) que cette question n'est pas dans l'ordre, et que cette demande doit être faite par une adresse au Lieutenant-Gouverneur,—M. l'Orateur décide que cette motion n'est pas dans l'ordre ; semblable décision relativement à la demande concernant F. M. Derome et J. A. Rouleau, 205.

16. Motion pour la nomination d'un comité spécial pour faire une enquête sur la manière dont le bureau du trésor en ce qui concerne les licences, est administré, sur tout ce qui s'y est passé depuis le 2 mars 1878 ; amendement pour que la question d'une enquête soit renvoyée au comité permanent des comptes publics,—Objection est faite que cette motion en amendement n'est pas dans l'ordre, en autant que le sujet qui fait la matière de cette motion n'est pas de la compétence du comité des comptes publics :—M. l'Orateur informe la Chambre qu'il donnera sa décision demain, 210. M. l'Orateur décide que la motion en amendement est dans l'ordre, 210. Motion principale amendée, adoptée sur division, 225.

17. Motion (en amendement à la question que la Chambre concoure dans certaine résolution relative au chemin de fer de Québec, Montréal, Ottawa et Occidental qu'en faisant les arrangements que le gouvernement a faits avec la cité des Trois-Rivières, le gouvernement n'a pas mérité la confiance de cette Chambre;—Objection que cette question a déja été décidée durant cette session ; M. l'Orateur décide qu'elle n'est pas dans l'ordre, 271.

18. Motion pour que la Chambre se forme en comité pour s'enquérir de certaines circonstances relatives à l'octroi d'un contrat pour la pose de nut-locks sur le chemin de fer de Québec, Montréal, Ottawa et Occidental ; Objection est faite que cette question n'est pas dans l'ordre, attendu qu'elle a déjà été décidée durant la présente session, 300.

TURCOTTE, L'HONORABLE H.-R.-A. :—(*Suite.*)

19. Objection est faite à un amendement proposé à un bill pour le motif que l'amendement n'a pas de rapport avec le bill dont il s'agit,—M. l'Orateur maintient l'objection ; appel étant faite de sa décision, elle est confirmée, 305.
20. Le député de Wolfe et Richmond étant arrivé après la mise aux voix de l'amendement à une motion et pendant que le greffier inscrivait les noms des députés qui votaient en faveur de l'amendement ; et le dit député de Richmond et Wolfe ayant demandé que son nom fut inscrit : Et objection étant faite que ce procédé est irrégulier ; cette objection est retirée du consentement unanime de la Chambre ; M. l'Orateur déclare alors que, quoique ce procédé fut très irrégulier, cependant le député pouvait faire inscrire son vote, du consentement de la Chambre, 307.
21. Motion pour ajourner la Chambre du 28 septembre au 28 octobre ; Objection,—M. l'Orateur décide que la motion est dans l'ordre. Deux amendements sont proposés et déclarés hors d'ordre par M. l'Orateur.—Motion pour ajourner la Chambre, adoptée, 351.

14e VOLUME.—SESSION 1880.

ORATEUR :

Fait rapport du discours du Lieutenant-Gouverneur à l'ouverture de la session, 5.

Informe la Chambre que, durant la vacance, il a émis de nouveaux writs pour Rimouski, Chicoutimi et Saguenay et l'Assomption, 1.

Communique le rapport du bibliothécaire, 8.

Met devant la Chambre divers états et rapports, 4, 8, 17, 30, 36, 40, 45, 55, 62, 66, 84, 92, 97, 140, 159, 164, 170, 241, 262.

Charge un député de le remplacer temporairement au fauteuil, 27, 53, 65, 73, 91, 108, 117, 118, 123, 180, 183, 209, 213, 224, 232, 245, 251, 254, 258, 283, 299.

Donne sa voix prépondérante, 242.

Sa décision est renversée, 283.

Ses décisions sur des questions de forme et d'ordre, 53, 79, 162, 215, 267, 274, 277, 281, 292, 298.

1. Motion (en amendement à la question que la Chambre se forme en comité sur certaines résolutions concernant les timbres),—qu'au lieu d'imposer de nouvelles taxes sur le peuple, il serait de bonne politique de supprimer le Conseil législatif ; M. l'Orateur décide que cette motion n'est pas dans l'ordre, 53.
2. Un membre se lève de sa place et demande la permission de faire une déclaration relativement à une interpellation faite en Chambre le 10 juin 1880 ; Objecté que cette demande n'est pas dans l'ordre ; M. l'Orateur décide qu'elle n'est pas dans l'ordre, 79.

TURCOTTE, L'HONORABLE H.-R.-A. :—(*Suite.*)

3. Motion (en amendement aux subsides),—que, vû que les finances de la province sont dans une position encore moins favorable qu'il y a deux ans, que les membres du cabinet actuel, ayant alors voté pour la réduction à mille piastres par année, du salaire du secrétaire privé et aide de camp de Son Honneur le Lieutenant-Gouverneur &c, cette Chambre déclare que les membres du cabinet actuel ayant démontré par là leur peu de sincérité, en ne faisant rien de ce qu'ils déclaraient être expédient, alors qu'ils étaient dans l'opposition, méritent la censure de cette Chambre et des électeurs de cette province ; Objection que cette motion n'est pas dans l'ordre ; M. l'Orateur décide qu'elle n'est pas dans l'ordre, 162.
4. A une motion (pour renvoyer à un comité spécial la pétition de Charles Dorion, magistrat de district, de Sorel) ; Objection est faite que cette motion n'est pas l'ordre, parce que toute résolution pour appropriation d'argent doit être précédée d'un message du Lieutenant-Gouverneur ; M. l'Orateur décide qu'elle n'est pas dans l'ordre, 215, 216.
5. A une motion (en amendement à la seconde lecture du bill pour autoriser la refonte des statuts généraux de la province de Québec),—que, dans l'état actuel des finances, il ne serait pas sage de voter une mesure qui entraînera une dépense de plus de $60,000,—Objection est faite que cette motion n'est pas dans l'ordre, parce que la somme y mentionnée ne peut pas être citée à peu près, sans donner preuves sur le coût de la dite refonte ; M. l'Orateur décide que l'amendement n'est pas dans l'ordre, 122.
6. Objecté (à une motion pour la réception d'une pétition) qu'elle entraîne une dépense du revenu public ; M. l'Orateur décide que la motion n'est pas dans l'ordre, 225.
7. Motion pour que le bill pour compléter les dispositions concernant la qualification foncière des députés de l'Assemblée législative de Québec soit de nouveau renvoyé à un comité de toute la Chambre avec instruction de faire rapport sur le dit bill ; Objection est faite que cette motion n'est pas dans l'ordre ; M. l'Orateur décide qu'elle n'est pas dans l'ordre, 238.
8. Objection (à la seconde lecture du bill concernant la taxe municipale,) que le bill n'est pas dans l'ordre, parce que cette mesure implique le prélèvement de taxes et aurait dû être recommandé par un message du Lieutenant-Gouverneur ? 243. M. l'Orateur décide que le bill n'est pas dans l'ordre, 274.
9. A la troisième lecture du bill des subsides, amendement est proposé qu'une adresse soit présentée au Lieutenant-Gouverneur le priant de vouloir bien faire mettre à exécution la décision du gouvernement Joly, par laquelle décision, la taxe spéciale pour la reconstruction du palais de justice du district de Kamouraska, imposée sur les enregistrements d'actes dans ce district, devait cesser d'être perçue, à partir du 1er janvier 1880 ; Objection est faite que cet amendement n'est pas dans l'ordre, parceque la Chambre n'est pas en possession des faits y mentionnés, et que telle motion ne peut être proposée sur la 3e lecture du bill des subsides, 265. M. l'Orateur décide que l'amendement est hors d'ordre, 267.
10. Diverses décisions données en comité général par le président du comité ; et appel est fait de ses décisions ; elles sont maintenues par M. l'Orateur, 277.

TURCOTTE, L'HONORABLE H.-R.-A. :—(*Suite.*)

11. Une motion est faite en comité général pour ajourner la Chambre ; M. l'Orateur reprend le fauteuil et décide qu'une motion faite en comité pour ajourner la Chambre n'est pas dans l'ordre, 278. Une autre motion d'ajournement est faite (avant que M. l'Orateur laisse le fauteuil) ; M. l'Orateur décide que, comme il n'a repris le fauteuil que sur une question d'ordre, la motion d'ajournement n'est pas dans l'ordre, 278.

12. Objection à la réception du rapport du comité général sur certaines résolutions concernant la division d'enregistrement des Trois-Rivières, 281. M. l'Orateur décide que ces résolutions ne sont pas dans l'ordre ; appel de sa décision ; elle est renversée, 283.

13. Motion pour que le comité général auquel a été renvoyé le bill pour compléter les dispositions concernant la qualification foncière des députés de l'Assemblée législative de Québec, reçoive instruction de faire rapport du dit bill ; Objection est faite que cette motion n'est pas dans l'ordre ; M. l'Orateur maintient l'objection ; autre motion que cette Chambre se forme de nouveau en comité sur le dit bill ; Objection que cette motion n'est pas dans l'Ordre ; M. l'Orateur maintient l'objection, 292.

14. Objection (à la seconde lecture du bill pour partager la division d'enregistrement des Trois-Rivières en deux divisions d'enregistrement,) que le bill n'est pas dans l'ordre parceque c'est un bill privé et qu'il doit tomber sous la 51e règle ; M. l'Orateur décide que le bill n'est pas dans l'ordre, 297.

15e VOLUME—SESSION 1881.

ORATEUR :

Fait rapport du discours de Son Honneur à l'ouverture de la session, 4.

Informe la Chambre que, durant la vacance, il a émis un nouveau writ pour Berthier, 2.

Devant émettre un nouveau writ pour Verchères en remplacement de Achille Larose, écr., dont l'élection a été annulée, 274.

Communique le rapport du bibliothécaire, 7.

Met devant la Chambre divers états et rapports, 10, 57, 86, 107, 117, 119, 132, 142, 170, 175, 191, 199, 223, 234, 244, 248, 257, 265, 278.

Remet sa décision à un jour subséquent, 58, 96, 100, 267.

Décision de l'Orateur suppléant, 257, 258.

Sa décision est confirmée par la Chambre, 257

Présente la pétition du Révérendissime Evêque catholique romain des Trois-Rivières et *al.*, 178 ; demandant des amendements aux lois des licences, 187.

Ses décisions sur des questions de forme et d'ordre, 53, 88, 89, 103, 104, 139, 181, 191, 197, 210, 216, 220, 223, 231, 247, 250, 254, 256, 270, 275, 288, 289, 306.

1. Question préalable proposée ; Motion pour ajourner les débats sur icelle ;—sur objection, M. l'Orateur décide que la motion est dans l'ordre, 255. Résolue dans l'affirmative, 259. Dans le négative, 272.

TURCOTTE, L'HONORABLE H.-R.-A. :—(*Suite.*)

2. Motions pour ajourner les débats sur certaines questions, négativée, 254, 258. Déclarées hors d'ordre, 258.

3. Objection faite à une motion pour ajourner la Chambre,—M. l'Orateur décide que la motion est dans l'ordre, 256.

4. Motion,—que durant le reste de la session, les ordres du gouvernement devront avoir la priorité,—amendement proposé que cette Chambre devra décider sur toute mesure introduite durant la session avant la prorogation ; —sur objection, M. l'Orateur décide que l'amendement est dans l'ordre, 250.

5. Divers amendements proposés lors du concours de certaines résolutions des subsides et négativés, 253, 254.

6. Objection est faite à une motion pour suspendre, durant la présente session, une partie de la 51e règle de cette Chambre ; M. l'Orateur décide que la question n'est pas dans l'ordre, 53.

7. Objection est faite (à une motion pour que la Chambre se forme en comité sur certaines résolutions concernant le chef-lieu du district de Kamouraska,) que ce jour n'étant point un jour du gouvernement, le consentement unanime de la Chambre doit être obtenu, M. l'Orateur suspend sa décision, 58. M. l'Orateur renvoie l'objection, 62.

8. A une motion pour l'introduction d'un bill pour changer le chef-lieu du district judiciaire de Kamouraska basé sur certaines résolutions,—Objection est faite que les résolutions doivent être lues deux fois, avant qu'un bill, basé sur icelles, puisse être présenté,—M. l'Orateur maintient l'objection,—Objecté, que le bill n'a pas de titre et n'est pas conforme à la règle 39, et qu'avis de la présentation du bill n'a pas été donné,—M. l'Orateur renvoie les objections, 88.

9. A la seconde lecture du bill pour changer le chef-lieu du district judiciaire de Kamouraska, objection est faite, parceque les résolutions formant la base du dit bill n'ont pas été présentées à la Chambre par un message écrit de Son Honneur le Lieutenant-Gouverneur, déclarant qu'il les a prises en considération et les approuve,—M. l'Orateur suspend jusqu'au lendemain sa décision, 96. M. l'Orateur renvoie l'objection, 99. Autre objection, que le bill contient des dispositions qui se rapportent aux bills privés,—M. l'Orateur suspend jusqu'au lendemain sa décision, 100. M. l'Orateur renvoie l'objection, 103.

10. A une motion pour que la résolution du comité catholique de l'instruction publique soit référée au comité des Bills privés,—Objection est faite que cet amendement n'est pas dans l'ordre,—M. l'Orateur décide qu'il n'est pas dans l'ordre, 104.

11. A une motion pour une adresse au sujet de Dérifentemma-Zéphirin Gaultier, écr., agissant comme substitut du procureur-général dans le district de Richelieu, en 1880 et 1881,—Objection est faite que cette motion contient une affirmation de faits qui n'est pas correcte, et que, conséquemment, elle n'est pas dans l'ordre,—M. l'Orateur décide qu'elle n'est pas dans l'ordre, 139.

TURCOTTE, L'HONORABLE H.-R.-A :—(*Suite.*)

12. A la motion que M. l'Orateur laisse maintenant le fauteuil, pour que la Chambre se forme en comité sur le bill concernant l'Université Laval,—Objection est faite que cette motion n'est pas dans l'ordre, parce que le bill dont il est question dans cette motion tend à amender ou modifier une Charte Royale &c.,—M. l'Orateur déclare que l'objection n'est pas fondée, 181.

13. Lors du concours des résolutions sur les subsides, un amendement est proposé,—" que cette Chambre regrette que rien n'ait été fait pour rendre le système d'inspection des écoles plus efficace, en même temps que plus économique ; sous-amendement proposé et adopté ; autre amendement proposé, " Que cette Chambre regrette, en même temps, que le Gouvernement ne se soit pas entendu, jusqu'ici, avec le Conseil de l'Instruction Publique, pour rendre l'inspection des écoles plus efficace et plus économique, " et objection étant faite que cette motion n'est pas dans l'ordre, parce qu'elle ne contient aucune allégation nouvelle et qu'elle est en substance la même que celle proposée à la motion principale, 191. M. l'Orateur décide que l'amendement n'est pas dans l'ordre, 192. Autre amendement proposé et déclaré hors d'ordre, 192.

14. A une motion pour que la Chambre se forme en comité sur un bill ; divers amendements sont proposés,—Objection étant faite au dernier amendement, qu'il n'est pas dans l'ordre parce qu'il ne découle pas de la motion principale, M. l'Orateur décide qu'il n'est pas dans l'ordre, 197.

15. Lors d'une interpellation concernant la Compagnie du chemin de fer de Woodstock à la Rivière du Loup—Objection est faite que cette interpellation n'est pas dans l'ordre, parce qu'elle contient un énoncé de faits, contraire à la règle 29. M. l'Orateur maintient l'objection, 211.

16. Lors la seconde lecture du Bill pour confirmer certains pouvoirs à la Compagnie du Téléphone Bell, du Canada,—Objection est faite, que ce bill est un bill privé, et que les avis n'ont pas été donnés, conformément aux règles de cette Chambre; M. l'Orateur déclare l'objection mal fondée, 219.

17. Deux amendements sont proposées à une motion lors du concours des résolutions sur les subsides, et Objection est faite au second comme n'étant pas dans l'ordre; M. l'Orateur décide que le sous-amendement est dans l'ordre, 220.

18. A un amendement proposé à la motion pour que la Chambre se forme en comité général sur le Bill pour ratifier le règlement No. 25 de la Ville de St-Henri,—Objection est faite que cet amendement n'est pas dans l'ordre, parce que nulle allégation ou disposition nouvelle ne doit pas être insérée dans le bill, sans qu'une pétition à cet effet ait été présentée à cette Chambre ; M. l'Orateur décide en faveur de l'objection, 223.

19. A une motion pour que la Chambre se forme en comité sur le Bill pour accorder certains pouvoirs à la Compagnie de téléphone Bell, du Canada, un amendement est proposé que le bill soit renvoyé au comité des bills privés ; Objection étant faite que l'amendement n'est pas dans l'ordre, nul avis n'en ayant été donné ; M. l'Orateur décide que l'amendement est hors d'ordre, 231.

TURCOTTE, L'HONORABLE H.R.A. :—(*Suite.*)

20. A une motion pour que l'item 4 des ordres du jour soit appelé,—Objection est faite que cette motion n'est pas dans l'ordre ; M. l'Orateur décide qu'elle n'est pas dans l'ordre, parcequ'il n'y a pas eu d'avis de donné, 247.

21. A un amendement (à la motion pour que les ordres du gouvernement aient la priorité sur les ordres du jour, jusqu'à la fin de la session),—Objection est faite que cette amendement n'est pas dans l'ordre, parce qu'il implique un ordre impératif sur lequel le gouvernement seul peut décider,—M. l'Orateur décide qu'il est dans l'ordre, 250.

22. Objection est faite à une motion pour ajourner les débats ; M. l'Orateur décide que la motion est dans l'ordre, 255.

23. Objection est faite à une motion d'ajournement ; M. l'Orateur décide que la motion est dans l'ordre, 256.

24. Objection est faite que l'honorable membre pour *Portneuf*, n'a pas droit de parler de sujets étrangers à la question sous considération,—M. l'Orateur suppléant, maintient l'objection ; et appel étant fait de sa décision, elle est confirmée par la Chambre, 257.

25. A une motion pour que les débats soient ajournés,—Objection est faite que cette motion n'est pas dans l'ordre, M. l'Orateur suppléant décide qu'elle n'est pas dans l'ordre, 258.

26. Motions pour renvoyer de nouveau au comité général certaines résolutions concernant le chemin de *Q.*, *M.*, *O. et O.*, avec instruction de les amender,—Objecté que l'amendement ne contient pas une proposition découlant de la motion principale,—M. l'Orateur déclare que le sous-amendement est dans l'ordre, 263.

27. Objection faite à certains amendements proposés à l'adoption du rapport du comité des subsides sur une résolution concernant le maintien du chemin de fer *Q.*, *M.*, *O. et O.* ; M. l'Orateur suspend jusqu'au lendemain sa décision, 267. Il renvoi l'objection, 270.

28. Objection faite que le bill pour annexer une partie de la paroisse de *Saint-Calixte*, et une partie du terrain qui n'est pas encore érigée au civil, à la paroisse de St-Théodore dans le comté de Montcalm, aurait dû être introduit comme bill privé ; M. l'Orateur maintient l'objection, 275. Semblables décisions sur d'autres bills, 289.

29. Motion qu'il appert que le Bill pour abolir le cens d'éligibilité de l'Assemblée Législative a été rejeté par le Conseil, 285 ; amendement proposé,—objecté que la motion principale n'est pas dans l'ordre, vu que les procédés du Conseil législatif au sujet de ce bill, ne sont pas connus de cette Chambre et qu'elle n'en a encore pris connaissance en aucune manière ; M. l'Orateur informe la Chambre qu'il donnera sa décision à la séance suivante, 296. Motion pour la considération ultérieure de l'amendement proposé hier, 306. Objection faite qu'avant de procéder outre, M. l'Orateur doit prononcer sa décision sur l'objection soulevée hier relativement à cette question. M. l'Orateur déclare que la question

TURCOTTE, L'HONORABLE H.-R.-A. :—(*Suite.*)

d'ordre sur laquelle il avait à se prononcer relativement à l'objection de M. *Mathieu*, n'a plus sa raison d'être, après l'adoption du rapport du comité spécial nommé pour examiner les Journaux du Conseil législatif; et il déclare cette objection non avenue, 306. Amendement proposé de nouveau ; Débats, 306.

18e VOLUME—SESSION 1884.

(Elu, le 26 mars 1884, pour le district électoral des TROIS-RIVIÈRES, en remplacement de Sévère Dumoulin, Ecr.)

Certificat de son élection, 16 ; Prête serment et prend son siège, 28.

Fait partie des comités suivants :

Chemins de fer ; Bills privés, 51 ; Lois expirantes, 88 ; Chasse, 164 ; Acte électoral, 171.

Nommé *Président* du comité permanent de *Législation* ; présente le premier rapport de ce comité, 116 ; 4e, 262 ; 5e, 303.

Bill présenté :

Bill pour amender les articles 664 et 1084 du Code de procédure civile, 70.

Motion :

Que les débats soient ajournés (sur la motion de M. *Gagnon*, pour comité spécial chargé de s'enquérir des circonstances se rattachant au règlement final et à l'audition des comptes du Q. M. O. et O.) ; négativé, 74.

Interpellation au Ministère :

Débentures données par la cité des Trois-Rivières :—Quel est le montant des—sur sa souscription en faveur de la construction du chemin de fer du Nord? 66.

19e VOLUME.—SESSION 1885.

Fait partie des comités suivants :

Règles de la Chambre, 23 ; Privilèges et élections ; Bills privés, 35 ; Impressions, 44 ; Rapports des gardes-chasse, 175 ; Code civil et Code de procédure civile, 223.

Pétition présentée :

Du Rév. Chs. Ol. Caron et *al.*, du diocèse des Trois-Rivières, 10 ; demandant un acte pour constituer en corporation le Chapitre de la cathédrale des Trois-Rivières, 23.

Bills présentés :

Bill incorporant le Chapitre de la cathédrale des Trois-Rivières, 23.

Bill pour amender l'article 573 du Code de procédure civile, 96.

TURCOTTE, L'HONORABLE H.-R.-A. :—(*Suite.*)

Motions :

Troubles du Nord-Ouest :—Motion de l'hon. M. *Turcotte* pour une adresse concernant nant les—, 123. Débats ajournés, 124, 130, 132. Débats repris, 129, 131, 161. Amendement de M. *Gauthier*; Sous-amendement de M. *Poupore*, adopté. Sous-amendement de l'hon. M. *Mercier*; Objecté; M. l'Orateur renvoie l'objection, 125. Sous-amendement négativé, 162. Amendement de M *Gauthier*, tel qu'amendé, adopté, 163. Motion principale remplacée par l'amendement, 163.

Amendement pour renvoyer à un comité général le bill pour amender le Code civil et le Code de procédure civile en ce qui concerne la cession des biens; adopté, 269.

Amendement dans l'affaire du *Nouvelliste*, 248. Voir *Nantel, Divers, 1885, Vol. 19.*

Adresse :

Trois-Rivières :—Correspondance au sujet de la dette due au fonds d'emprunt municipal par la cité des—, 240.

20e VOLUME.—SESSION 1886.

Fait partie des comités suivants :

Chemins de fer, 29; Comptes publics, 30; Barreau, 211; Longueuil, 422.

Pétition présentée :

De la Corporation de la cité des Trois-Rivières, 73; demandant des amendements son acte d'incorporation, 86.

Bills presentés :

Bill pour amender de nouveau l'acte 38 Vic., ch. 76, intitulé; " Acte pour amender refondre l'acte d'incorporation de la cité des Trois-Rivières et les divers actes qui l'amendent," 114.

Bill pour amender l'acte 48 Vic., ch. 22, pour amender le Code de procédure civile ce qui concerne la cession des biens, 263.

Bill pour amender le ch. 75 de la 44-45 Vic., intitulé : " Acte pour amender et refondre l'incorporation de la ville de Longueuil, " &c., 318.

Interpellations au Ministère :

Magistrat stipendiaire :—Le gouvernement a-t-il l'intention de faire revivre la charge de—, pour le district électoral de Trois-Rivières ? 50.

Somme votée en 1885 pour les malades indigents de Trois-Rivières :—Pourquoi elle pas été payée ? 36.

Motions :

Sous-amendement à la motion de l'hon. M. *Garneau* déplorant l'exécution de Riel, 81. Débats, 83, 89, 95, &c. Sous-amendement négativé, 124.

Sous-amendement à la motion de M. *Gauthier* pour la troisième lecture du bill rant la Cie des gaz combustibles; négativé, 282.

TURCOTTE, L'HONORABLE H.-R.-A. :—(*Suite.*)

Amendement pour renvoyer à six mois la troisième lecture du bill ci-dessus mentionné, 293 ; négativé, 308.

Sous-amendement à la motion pour renvoyer de nouveau à un comité général le bill concernant le Barreau ; adopté, 352.

Amendement pour renvoyer de nouveau à un comité général le bill concernant la cession des biens ; négativé, 420.

Ordre de la Chambre :

Trois-Rivières :—Correspondance etc, au sujet de l'octroi accordé aux malades indigents des—, 198. Réponse, 322. (*Document No. 72.*)

Divers :

Sur décisions de M. l'Orateur sus objections soulevées par ou contre l'hon. M. *Turcotte*, 282 ; Voir *Würtele, l'hon. M. ; No. 41 de ses décisions* ; 20e Vol. ; Session 1886.

21e VOLUME—SESSION 1887.

(Elu le 14 octobre 1886.)

Fait partie des comités suivants :

Bills privés, 38 ; Débats de la Chambre, 45 ; Statuts refondus, 56 ; Bureau d'examen pour professions libérales, 141 ; Impressions, 210.

Nommé *Président* du comité permanent des *Divers Bills Privés* ; présente le 1er rapport de ce comité, 48 ; 3e, 67, 3e renvoyé de nouveau au comité, 67 ; Rapporté, 68 ; 12e, 157.

Nommé membre de la Commission d'économie interne de la Chambre, 22.

Motions :

Que la Chambre s'ajourne du 2 février au 16 mars (1887) ; adoptée, 8.

Que la 49e règle de cette Chambre soit mise en force comme si le 16 mars prochain était le 1er jour de la session ; adoptée, 8.

Que l'Orateur émette ses mandats pour de nouveaux brefs d'élection pour l'élection de certains députés ayant accepté des charges à la nomination de la Couronne avec traitement annuel ; adoptée, 8.

Divers :

Motion est faite par l'hon. M. *Turcotte* que la Chambre ne peut procéder à la seconde lecture du bill concernant les commis voyageurs parce qu'il est présenté comme une mesure publique et qu'il ne peut être considéré que comme bill privé,—M. l'Orateur renvoie l'objection, 253.

TURCOTTE, L'HONORABLE H.-R.-A. :—(*Suite.*)

22e VOLUME.—SESSION 1888.

Documents mis devant la Chambre ayant rapport à son élection contestée, 4.

Accepte une charge lucrative sous la Couronne, 28. (Nommé, le 8 mai 1888, *Procu Général* de la Province.)

Certificat de son élection, 110 ; Prête serment et prend son siège sur la productio son indenture en double, 64.

Nommé Commissaire de l'Economie interne de la Chambre, 28.

Fait partie des comités suivants :

Comptes publics, 139 ; Législation, 139 ; Impressions, 152 ; Règles de la Chambre,

Pétitions présentées :

De la Compagnie du chemin de fer du St-Laurent, des Basses-Laurentides et Saguenay, 194 ; demandant des amendements à son acte d'incorporation, 10

De la Compagnie du chemin de fer des Trois-Rivières et du Nord-Ouest, 94 ; de dant des amendements à son acte d'incorporation, 107.

De la Corporation de la cité des Trois Rivières, 95 ; demandant des amendements charte, 107.

Bills présentés :

Bill amendant l'article 376 du Code de procédure civile, 141.

Bill relatif à la nomination de deux magistrats de district dans la cité de Mo 152.

Bill pour déclarer indemnes certains membres de l'Assemblée législative, 351.

Bill relatif à certains officiers de justice, 150.

Bill concernant les Statuts refondus de la province de Québec, 141.

Bill (du conseil) amendant l'acte d'incorporation de la Cie du chemin de fer du rent, des Basses-Laurentides et du Saguenay, 237.

Bill incorporant la Cie du chemin de fer du St-Laurent et Trois-Rivières,

Bill amendant la charte de la cité des Trois-Rivières, 124.

Motion :

la formation du comité conjoint de la Bibliothèque, 166.

police,—Motion à l'effet que la Chambre se forme en comité g utions relatives à certains officiers de justice, dans le district de 20, 137, 148.

23e VOLUME.—SESSION 1889.

Fait partie des comités suivants :

Comptes publics ; Législation ; Priviléges et élections, 26 ; Pour préparer l réponse au discours du Trône, 23 ; Impressions, 51.

Nommé Commissaire de l'Economie interne de la Chambre, 36.

URCOTTE, L'HONORABLE H.-R.-A :—(*Suite.*)

Pétition présentée :

u conseil général du Barreau de la Province de Québec ; lue et reçue, 116 ; Impression ordonnée et insérée dans les Journaux de la Chambre comme annexe, 116. Voir *Annexe A*, du 23e Vol.; Session 1889.

Bills présentés :

l amendant la loi relative au Barreau, 60.

l amendant la loi relative à la cession de biens, 300.

l amendant la loi concernant les enquêtes dans les cas d'incendies et la charge de Commissaire des incendies dans la cité de Montréal, 158.

nommant Commissaires, les membres d'un certain comité de l'Assemblée législative, 374.

pour amender la loi électorale de Québec, 187.

amendant la loi relative aux magistrats de district, 41.

amendant la loi relative au district judiciaire d'Ottawa, 267.

Motions :

que la Chambre se forme en comité pour prendre en considération certaines résolutions relatives aux magistrats de districts, 28, 31. Motion pour seconde lecture de ces résolutions, 38. Que le bill basé sur ces résolutions soit lu la troisième fois ; motion adoptée sur division, 77. Sur résolutions concernant les enquêtes dans les cas d'incendies et la charge de commissaire des incendies, dans la cité de Montréal, 93, 146.

Chambre s'ajourne du 2 au 4 mars ; adoptée, 269.

envoyer à trois mois la seconde lecture du bill pour amender l'article 844 des Statuts refondus de la province de Québec ; adoptée, 346.

otion de M. *David* pour que la Chambre concoure dans le *troisième* rapport du comité d'enquête *in re* L'Electeur *vs.* Ross-Taillon ; L'hon. M. *Turcotte* propose en amendement,—que cette Chambre est d'opinion que le comité suspende ses travaux et qu'un Statut analogue *mutadis mutandis* au chapitre 3 de la 47 Vict., soit passé pour constituer les membres du comité commissaires avec les mêmes pouvoirs, priviléges et immunités que ceux donnés aux ommissaires nommés par ce Statut ; adopté, 361.

rs

a Chambre que le Lieutenant-Gouverneur recommande certaines mesures, 31, 6.

24e VOLUME.—1ère SESSION 1890.

partie des comités suivants :

et Elections ; Législation, 41 ; Impressions, 106 ; Frontière Nord de la pro- ce, 158.

TURCOTTE, L'HONORABLE H.-R.-A :—(*Suite.*)

Pétitions présentées :

Des Dames Religieuses du Précieux Sang des Trois-Rivières, 69 ; demandant un acte d'incorporation sous le nom de "Sœurs du Précieux Sang des Trois-Rivières" 79.

Du Conseil de la cité des Trois-Rivières, 91 ; demandant des amendements à l'acte 38 Victoria, chap. 76, et aux divers actes qui l'amendent, 104.

De Damase Beauregard et *al.*, de St-Damase ; demandant certains amendements au bill pour annexer au comté de Rouville partie de St-Michel de Rougemont ; lue et reçue, 191.

Bills présentés :

Bill amendant l'article 597 des S. R. de la P. de Québec, relatif aux enquêtes sur les affaires publiques, 37.

Bill amendant l'article 2507 des S. R. de la P. Q., relatif aux magistrats de district, 7

Bill constituant en corporation les Sœurs du Précieux Sang des Trois-Rivières, 92 ; noraire remis, 166.

Bill amendant les divers actes concernant la Corporation de la cité des Trois-Rivières 125.

Bill amendant le Code de procédure civile, relativement à la cour des commissaires, l

Bill relatif à certaines procédures faites devant la cour des magistrats de district Montréal et à l'exécution des jugements de ce même tribunal, 281.

Bill amendant les lois relatives aux jurés et à l'indemnité des témoins de la Couro 141. Bill amendant ce bill, 292.

Motions :

Que la Chambre se forme en comité général pour considérer certaines résolutions latives aux magistrats de district, 37, 66, 76 ;—relatives aux jurés et aux té de la Couronne, 122, 130.

Que le bill relatif aux magistrats de districts soit lu la seconde fois ; adoptée, 94.

Que la Chambre s'ajourne du samedi au lundi suivant à 7½ heures P. M., et q comités ne siègent pas ce jour-là afin de permettre aux députés de prendre la célébration de la fête nationale des Irlandais, 388.

Divers :

Informe la Chambre que le Lieutenant-Gouverneur recommande certaines mesu 130.

L'honorable M. *Turcotte* déclare de son siège que, dans tout le cours des négo qui ont eu pour résultat la vente de cette propriété, connue sous le nom *Rock*, il n'a été guidé que par le seul désir de protéger et de servir les in la province, etc. ; ordonné que la dite déclaration soit insérée dans les de la Chambre, 399.

Pour détails concernant l'affaire *Table-Rock* ; Voir *Bernatchez*, page 117, (*Dir Blanc*, page 894 (*Divers*).

TURGEON, M. Adélard :—Elu, le 17 juin 1890, député du comté de BELLECHASSE.

25e VOLUME.—2e SESSION 1890.

Fait partie des comités suivants :

Bills privés ; Chemins de fer, 27 ; Impressions, 31.

Pétition présentée :

Du Conseil municipal de la paroisse de St-Cajetan d'Armagh, 352 ; demandant un acte érigeant la dite paroisse en municipalité séparée et pour autres fins, 269.

Bills présentés :

Bill amendant l'article 1080 du Code municipal, 32.

Bill établissant certaines mesures de prévoyance en faveur des employés publics et de leurs familles, 70.

Bill pour amender le chapitre 41 de l'acte 45 Victoria, 147. Sanctionné, 343. (54 Vic., ch. 56.)

Interpellations au Ministère :

Bibliothèque du Code civil de DeLorimier :—Sera-t elle distribuée aux nouveaux députés ? 69.

Dictionnaire généalogique de l'abbé Tanguay :—Sera-t-il distribué aux nouveaux députés ? 69.

Ordres de la Chambre :

Chauveau, Hon. P. J. O. :—Correspondance au sujet de l'achat de la bibliothèque de feu l'honorable P. J. O. Chauveau, 339. Réponse, 339. (*Document No. 125.*)

Chemins à barrières de la Rive Nord :—Rapports de l'inspecteur des chemins sous le contrôle de la commission de la Rive Nord à Québec, sous l'autorité de la 47 Vict., chap. 82, 72. Réponse, 115. (*Document No. 58.*)

Inspection hygiénique des manufactures :—Documents en la possession du gouvernement, concernant l'inspection hygiénique médicale des manufactures et des ateliers, 55, 72.

Motions :

Amendement (à la motion pour renvoyer de nouveau à un comité général le bill concernant l'émission des débentures provinciales pour pourvoir au paiement de la dette non consolidée de la province),—qu'en votant la troisième lecture de ce projet de loi, cette Chambre ayant confiance dans le gouvernement, espère qu'il fera ce qui doit être fait honnêtement et prudemment, dans les circonstances, en rapport avec cet emprunt ; adopté, 314.

Cette Chambre verrait avec plaisir le gouvernement mettre à effet le testament de feu l'honorable P. J. O. Chauveau, concernant sa bibliothèque, et acheter celle-ci, s'il le juge convenable ; motion adoptée, *nemine contradicente*, 339.

VALIN, M. Pierre-Vincent :—Elu, le 17 août 1874, député de la division électorale de QUÉBEC-EST.

8e VOLUME—SESSION 1874-75.

Certificat de son élection, 9 ; Prête serment et prend son siège, 13.

Fait partie des comités suivants :

Bills privés ; Lois expirantes, 25.

Pétitions présentées :

De Owen Murphy, maire et *al.*, de la cité de Québec, 24 ; demandant de l'aide pour l'Institution des sourdes-muettes, Montréal, 27.

De la municipalité de la paroisse de St. Sauveur de Québec, 27 ; demandant des amendements à leur acte d'incorporation, 35.

Des Dames religieuses directrices de l'Hôpital du Sacré-Cœur de Jésus, à Québec, 27 ; demandant de l'aide pour un dispensaire dans la dite cité, 35.

Bill présenté :

Bill pour amender l'acte d'incorporation de la municipalité de St. Sauveur, 63.

VERREAULT, M. Pamphile-Gaspard :—Elu, le 10 septembre 1867, député du comté de l'ISLET.

1er VOLUME.—SESSION 1867-68.

Fait partie des comités suivants :

Chemins de fer ; Comptes publics, 7 ; Coupe de bois sur les terres publiques, 37 ; Emmagasinage de la poudre dans Québec et dans Montréal, 70 ; Notariat, 76 ; Chasse, 117.

Pétitions présentées :

Du Rév. L. Parent et *al.*, de St. Jean Port-Joly, 31,—et du Rév. F. X. Delage et *al.*, de l'Islet, 41 ; demandant que le tracé Robinson soit choisi pour y faire passer le chemin de fer Intercolonial, 36, 47.

Du Rév. F. N. Oliva et *al.*, de St Lambert,—de F. G. Verreault et *al.*, du village Lauzon,—et de Pierre Lagueux et *al.*, de St. Romuald, tous du comté de Lévis, 74; demandant que le tracé Robinson soit choisi pour y faire passer le chemin de fer Intercolonial et que le terminus du dit chemin de fer soit fixé à Lévis, vis-à-vis Québec, 81.

Bill présenté :

Bill pour refondre les différents actes concernant la profession de notaire, 86.

2e VOLUME.—SESSION 1869.

Fait partie des comités suivants :

Chemins de fer, 15 ; Comptes publics, 16 ; Chargé de préparer une adresse de bienvenue et de félicitations au Gouverneur-général, 19 ; Notariat, 43 ; Chasse, 79.

Pétition présentée :

Du Conseil municipal du comté de l'Islet, 124 ; demandant que les conclusions de la pétition de Joseph Sirois et *al.*, pour annexer une partie du township d'Ashford à la paroisse de St. Onésime, ne soient pas accordées, 135.

3e VOLUME.—SESSION 1869-70.

Fait partie des comités suivants :

Pour préparer l'adresse en réponse au discours du Trône, 10, Chemins de fer ; Comptes publics, 13 ; Chemin Gosford au Lac St-Jean, 25 ; Administration de la justice dans le Saguenay, 122.

Pétitions présentées :

Du Rév. Charles Garlarneau et autres, de St-Cyrille, 59,—du Révérend J. Langlois et *al.*, d'Ashford et autres townships, 121 ; demandant de l'aide pour des chemins, 86, 126.

De la Chambre des notaires pour le district de Québec, 125 ; demandant des amendements à l'acte concernant le notariat, 129.

VERREAULT, M. P.-G. :—(*Suite.*)

4e VOLUME.—SESSION 1870.

Fait partie des comités suivants :

Pour préparer l'adresse au réponse au discours du Trône, 6 ; Chemins de fer ; Comptes publics, 10 ; Pétition Louis Picard, 40 ; Chasse, 89 ; Terres publiques, 137.

Pétition présentée :

De l'honorable L. Letellier et *al.*, de la Rivière Ouelle et autres lieux, 20 ; demandant un acte d'incorporation ; reçue et lue, 22.

Bill présenté :

Bill pour incorporer " la Compagnie de la pêche aux Marsoins de la Rivière Ouelle " et pour d'autres fins, 31.

5e VOLUME.—SESSION 1871.

(Réélu le 1er juillet 1871.)

Fait partie des comités suivants :

Ordres permanents ; Comptes publics, 11 ; Chasse, 68.

Présente divers rapports du comité permanent des *ordres permanents*, 32, 36, 43, 64, 68, 74, 78, 95, 98, 151.

Divers :

L'Islet :—Pétition de J. M. Boucher et L. M. Caron, contre Pamphile G. Verreault écuyer, 52. Cautionnement valide, 93. Jour fixé pour la nomination du comité 109. Membres du comité, 137. Prestation du serment ajournée, 149. Membres du comité appelés, l'un d'eux étant absent, 154, 156. Pétition renvoyée au comité général, 156. Nouveau comité nommé, 158. Assermentés, 192. Permis au comité de s'ajourner, 169.

6e VOLUME.—SESSION 1872.

Fait partie des comités suivants :

Ordres permanents, 12 ; Comptes publics, 13 ; Chasse, 85.

Présente divers rapports du comité permanent des *ordres permanents*, 26, 40, 43, 53, 57, 72, 75, 83, 89, 100, 103, 114, 123.

Pétition présentée :

Du Rév. L. Rousseau et *al.*, du district de Montmagny, 29 ; demandant que le pour détacher le comté de Bellechasse du district judiciaire de Montmagny, l'annexer à celui de Québec, ne devienne pas loi, 49.

VERREAULT, M. P.-G. :—(*Suite.*)

Divers :

M. *Gill*, du comité spécial nommé pour s'enquérir et décider du mérite de la pétition se plaignant de l'illégalité de l'élection pour le district électoral de l'Islet, présente à la Chambre le rapport final du dit comité, lequel est lu comme suit :

1. Résolu, Que *Joseph-Marc Boucher*, et *Louis Marie Caron* ne sont pas des pétitionnaires.
2. Résolu, Que *Pamphile-Gaspard Verreault*, écuyer, le membre siégeant, a été dûment élu, pour représenter la division électorale de l'Islet, à la dernière élection.
3. Résolu, Que la pétition et la défense ne sont ni frivoles, ni vexatoires, 59.

7e VOLUME.—SESSION 1873-74.

Fait partie des comités suivants :

Ordres permanents, 25 ; Comptes publics, 26.

Présente divers rapports du comité permanent des *ordres permanents*, 28, 32, 34, 42, 45, 52, 56, 60, 64, 67, 70, 81.

Pétitions présentées :

Du Rév. L. Rousseau et *al.*, de la paroisse de St-Thomas,—du Rév. H. Jos. Sirois et *al.*, de la paroisse du Cap St-Ignace,—du Rév. A. Beaubien et *al.*, de la paroisse de St-Pierre, Rivière-du-Sud,—du Rév. P. Girard et *al.*, de la paroisse de l'Isle-aux-Grues,—du Rév. H. W. Couture et *al.*, de St-Paul de Montminy,—de O Carbonneau et *al.*, de la paroisse de Berthier, toutes du comté de Montmagny, —du Très-Rév. J. Bte. Thibault, V. G., et *al.*, de Ste-Louise,—du Rév. F. X. Delage et *al.*, de l'Islet,—du Rév. D. H. Tétu et *al.*, de St-Roch des Aulnets,—du Rév. Chs. Galarneau et *al.*, de St-Cyrille,—du Rév. Jos. B. Soulard et *al.*, de Ste-Perpétue et St-Pamphile,—de Michel Fournier et *al.*, de St-Jean Port Joli,—et de J. B. Protteau et *al.*, de St-Aubert, toutes du comté de l'Islet, 51 ; demandant respectivement que le bill pour détacher le reste du comté de Bellechasse du district judiciaire de Montmagny et l'annexer au district de Québec, ne devienne pas loi, 59.

Du Rév. Jos. B. Soulard et *al.*, de Ste-Perpétue et St-Pamphile, 55 ; demandant de l'aide pour achat de grains de semence, 60.

De Chs. Trudelle et *al.*, de St-François, comté de Montmagny, 67 ; demandant que le bill pour détacher tout le comté de Bellechasse du district judiciaire de Montmagny et l'annexer au district de Québec, ne devienne pas loi, 70.

8e VOLUME—SESSION 1874-75.

Fait partie des comités suivants :

Ordres permanents ; Comptes publics, 25 ; St-Henri des Tanneries, 26 ; Code municipal, 65.

Présente divers rapports du comité permanent des *ordres permanents*, 42, 61, 62, 70, 80, 99.

VERREAULT, M. P.-G. :—(*Suite.*)

Pétition présentée :

Du Rév. Jos B. Soulard et *al.*, de Ste-Perpétue et St-Pamphile, 227 ; demandant de l'aide pour l'achat de grains de semence, 233.

Motion :

Sous-amendement proposé à l'effet que M. C. A. Dansereau soit censuré par M. l'Orateur de la Chambre ; adopté, 219.

9e VOLUME.—SESSION 1875.

(Réélu le 7 juillet, 1875.)

Fait partie des comités suivants :

Ordres permanents, 17 ; Agriculture ; Comptes publics, 18 ; Assurances mutuelles contre le feu, 23 ; Notariat, 36 ; Code municipal, 85.

Présente divers rapports du comité permanent des *ordres permanents*, 22, 30, 34, 38, 42, 46, 58, 63, 66, 83, 94, 102, 105.

10e VOLUME.—SESSION 1876.

Fait partie des comités suivants :

Ordres permanents ; Comptes publics ; Agriculture, 24 ; Notariat, 69 ; Code municipal, 69.

Présente divers rapports du comité permanent des *ordres permanents*, 27, 32, 38, 52, 62, 67, 71, 74, 79, 80, 95, 103, 113, 128, 151.

Pétition présentée :

De J. J. Lavery et *al.*, de St-Perpétue, 102 ; demandant de l'aide pour un chemin dans le canton Fournier, 108.

Bill présenté :

Bill pour ériger le premier rang de la paroisse de St-Michel de Bellechasse en une municipalité séparée, 64.

11e VOLUME—SESSION 1877-78.

Fait partie des comités suivants :

Ordres permanents, 24 ; Comptes publics ; Agriculture, 34 ; scellés et inventaires, 60 ; Code municipal, 68.

Présente divers rapports du comité permanents des *ordres permanents*, 27, 32, 38, 52, 62, 67, 71, 74, 79, 80, 95, 103, 113, 128, 151.

Pétition présentée :

Du Rév. Chas. Galarneau et *al.*, de St-Cyrille de Lessard, 103 ; demandant de l'aide pour l'ouverture du chemin Arago, 118.

Divers :

Appelé à remplacer temporairement M. l'Orateur au fauteuil, 125.

VILLENEUVE. M. Joseph-Octave :—Elu, le 14 octobre 1886, député du comté d'HOCHELAGA.

21e VOLUME.—SESSION 1887.

Fait partie des comités suivants :

Comptes publics ; Industries, 38.

Pétition présentée :

Du Rév. M. Auclair et *al.*, de la cité de Montréal, 21 ; demandant des amendements à l'acte 44-45 Vict., ch. 82 et pour d'autres fins, 27.

Bill présenté :

Bill pour amender l'acte de cette province, 44-45 Vict., chapitre 82, intitulé : " Acte pour faciliter le paiement de la dette encourue et des dépenses à faire pour la construction de l'Eglise catholique de la paroisse de Saint-Jean-Baptiste de Montréal et pour amender l'acte 43-44 Victoria, chapitre 37, " 43. Honoraire remis, 205

Adresse :

Banque Jacques-Cartier :—Documents se rapportant à la réclamation de la—contre le gouvernement de cette province, 76. Réponse, 155, 181. Impression ordonnée, 224. (*Document No. 65.*)

22e VOLUME.—SESSION 1888.

Documents relatifs à son élection contestée mis devant la Chambre, 17—Lus et insérés dans les Journaux de la Chambre, 19. Son élection déclarée nulle, le 31 octobre 1887, 19.

25e VOLUME.—2e SESSION 1890.

(Elu, le 17 juin 1890, député du comté d'HOCHELAGA.)

Fait partie des comités suivants :

Comptes publics ; Industries, 27.

Pétitions présentées :

De la Corporation de la ville de la Côte St-Antoine, 31 ; demandant des amendements à sa charte, 42.

De William O'Meara et *al.*, de la paroisse St-Gabriel de Montréal, 105 ; demandant des amendements à la loi des licences, 116.

Bill présenté :

Bill modifiant les actes relatif à la corporation de la ville de la Côte Saint-Antoine, 59. Sanctionné, 342. (54 Vic. ch. 83).

WATTS, M. WILLIAM-JOHN :—Elu, le 29 février 1874, député des comtés unis de DRUMMOND et ARTHABASKA.

8e VOLUME.—SESSION 1874-75.

Certificat de son élection, 7 ; Prête serment et prend son siège, 13.

Fait partie des comités suivants :

Priviléges et élections ; Industries, 25 ; Ordres permanents, 40 ; Coupe de bois dans Jersey, 91.

Pétitions présentées :

De Cyrille Brassard et *al.*, des cantons de Windsor et Simpson, 74 ; demandant que les dits cantons soient divisés en deux municipalités séparées, 79.

Du Rév. W. A. Proulx et *al.*, de St-Cyrille de Wendover, 74 ; demandant que la pétition ci-dessus ne soit pas accordée, 84.

Bill présenté :

Bill pour amender une partie du canton d'Upton au canton de Grantham, 99.

Motions :

Pour ajourner les débats, (sur motion pour comité général sur résolutions pour aide additionelle à certaines compagnies de chemins de fer,) négativée, 113.

Pour renvoyer de nouveau à un comité général le bill pour légaliser certains actes de notaires régistrateurs ; adopté avec amendement, 223, 224.

9e VOLUME.—SESSION 1875.

(Ré-élu le 7 juillet, 1875.)

Fait partie des comités suivants :

Ordres permanents ; Bills privés, 17 ; Industries, 18 ; Chasse, 27 ; Code de procédure civile, 37 ; Flottage du bois de corde sur la rivière St-François, 114.

Pétitions présentées :

Des Frères du Sacré-Cœur d'Arthabaskaville, 14 ; demandant un acte d'incorporation, 19.

De Alexandre Cassidy et *al.*, 37 ; demandant que certains lots dans la municipalité de Kingsey Falls soient annexés à la municipalité du township de Kingsey, 46.

De L. Lavergne et *al.*, 39 ; demandant de l'aide pour un pont sur la Rivière du Loup, 46.

De W. P. McNally et *al.*, 46 ; demandant un acte d'incorporation sous le nom de "*The Young Irishmen's Literary and Benefit Association*" 53.

WATTS, M. W.-J. :—(*Suite.*)

Bill présenté :

Bill pour incorporer les Frères du Sacré-Cœur, 36.

Motion :

Pour renvoyer de nouveau à un comité général le bill concernant le notariat négativée, 128.

10e VOLUME—SESSION 1876.

Fait partie des comités suivants :

Priviléges et élections ; Ordres permanents ; Bills privés, 24 ; Industries, 25 ; Chasse, 55 ; Code de procédure, 68 ; Code municipal, 69 ; Notariat, 69 ; Flottage du bois de corde sur la rivière St-François, 48.

Pétitions présentées :

De la municipalité du township de Wickham, 71 ; demandant une aide additionelle pour la Cie du chemin de fer du Sud-Est, Branche l'Avenir, 79.

De Prospère Sylvestre et *al.*, des cantons de St-Germain de Grantham et West Wickham, 102 ; demandant de l'aide pour un chemin, 108.

De John McCay et *al.*, de Durham et Wickham, 187.

Motions :

Pour renvoyer à six mois la seconde lecture du bill pour changer les limites de certaines municipalités des comtés de Nicolet, Arthabaska et Drummond etc ; négativée, 166. Amendement (à la seconde lecture de ce bill)—que les autres ordres du jour soient maintenant lus,—et sur objection, M. l'Orateur décide que cette motion en amendement est dans l'ordre ; amendement retiré, 166.

Adresse :

Arthabaska :—Pour un état indiquant les noms de tous les juges de paix nommés pour le district d'Arthabaska et y résidant, 142. Réponse, 177. (*Document No. 28.*)

11e VOLUME—SESSION 1877-78.

Fait partie des comités suivants :

Ordres permanents ; Bills privés, 24 ; Priviléges et élections, 34 ; Industries, 35 ; Code municipal, 68 ; Code civil, 121 ; Taxation municipale, 142.

Pétitions présentées :

De James Béland et *al.*, du township de Warwick, 159 ; demandant à être détachés de la municipalité de la paroisse de St-Albert de Warwick et à être annexés à la municipalité de Ste-Victoire d'Arthabaska, 170.

Edward McCabe et *al.*, du township de Wickham, 165 ; demandant de l'aide pour l'embranchement l'Avenir du chemin de fer de Sud-Est, 171.

WATTS, M. W.-J. :—(*Suite.*)

Bills présentés :

Bill pour amender certains articles du Code municipal, 49.

Bill pour amender l'article 499 du Code municipal, 55.

12e VOLUME.—SESSION 1878.

(Réélu le 1er mai 1878.)

Fait partie des comités suivants :

Privilèges et élections ; Bills privés ; Comptes publics ; Agriculture, 31 ; Code m cipal, 33.

Présente divers rapports du comité permanent des divers *bills privés*, 40, 54, 87.

Pétitions présentées :

Du Conseil municipal du comté de Drummond, 26 ; demandant des amendements Code municipal de la province de Québec, 30.

De Joseph Provencher et *al.*, de St-Albert de Warwick, 26 ; demandant à être déta de St-Albert et annexés à Victoriaville, 30.

Bill présenté :

Bill pour amender le Code municipal de la province de Québec.

Motions :

Amendement aux résolutions pour adresse en réponse au discours du Trône, 16; ad 20.

Sous-amendement (à la motion pour concours pour subsides),—Objection est faite q cune motion qui tend à entraver la marche du comité des subsides ne peut faite ; M. l'Orateur décide que l'amendement, étant une répétition de la m principale, il maintiendra l'objection, 72.

Adresses :

Arthabaska :—Copie de toutes les licences émanées depuis la Confédération pour de bois dans l'agence d'—, 51. Réponse, 129. (*Document No. 46.*)

Gagnon, Antoine :—Correspondance entre le gouv. et—, agent des terres à Arthab concernant l'émission des licences pour la coupe des bois et la vente des t de la Couronne, 51. Réponse, 129. Imprimée, 130. (*Document No. 42.*)

Arthabaska :—Liste des dépots faits au département du Trésor par le shérif du Di d'—, 121.

13e VOLUME. —SESSION 1879.

Fait partie des comités suivants :

Privilèges et élections, 39 ; Bills privés ; Comptes publics ; Agriculture, 40 ; Cod nicipal, 60 ; Barreau, 147 ; Chasse, 160.

WATTS, M. W.-J. :—(*Suite.*)

Nommé *Président* du comité des *Bills privés* ; présente divers rapports, 42, 80, 94, 114, 123, 129, 132, 139, 148, 154, 166, 211, 264, 305, 325.

Présente le 3e rapport du comité des *chemins de fer*, 129, 4e, 166 ; 6e 212.

Pétitions présentées :

Du Rév. Joseph Tessier et *al.*, de St-Germain de Grantham et de Ste-Hélène de Bagot, 34 ; demandant que certaine partie de St-Eugène soit annexée au comté de Drummond, 41.

Du Rév. H. E. Julien, de Blandford et Bulstrode, 39 ; demande de l'aide pour un chemin, 49.

De la Cie du chemin de fer du Sud-Est, 138 ; demandant un octroi additionnel pour cette partie du chemin appelée "*L'Avenir Branch*" 154.

De A. W. Ogilvie et de Geo. W. Campbell, 188 ; demandant des amendements aux lois de la chasse, 202.

Du Club pour la protection de la chasse et de la pêche dans la Province de Québec,—de William Craig et *al.*, de Chateauguay,—de D. Leroux et *al.*, de Vaudreuil,—de W. Conway et *al.*, de Vaudreuil,—de David Wing et *al.*, de Chambly,—de David Tremblay et *al.*, de Chambly,—et de Jos Stevenson et *al.*, de St-Lambert, 232 ; demandant des amendements aux lois de la chasse, 250.

De Joseph Beaulac, jr. et *al.*, du comté de Drummond, 250 ; demandant des amendements au Code municipal ; reçue et lue, 253.

Bills présentés :

pour amender le Code municipal, 44.

pour annexer certaine partie de St-Eugène qui est dans le comté de Bagot au comté de Drummond, 74.

pour amender le Code municipal, 319.

amendant les lois de la chasse dans la province de Québec, 167.

Adresse :

sh American Land Company :—Documents relatifs à la—, 259.

14e VOLUME.—SESSION 1880.

Fait partie des comités suivants :

ges et élections ; Bills privés ; Comptes publics ; Agriculture, 20 ; Code municipal, 89 ; Chasse, 244.

te le 2e rapport du comité spécial sur le Code municipal, 225.

ills présentés :

ur amender le Code municipal de la province de Québec, 79.

ncernant le rachat des débentures provinciales, 186.

ur refondre et amender les lois de la chasse en cette province, 294.

WATTS, M. W. J. :—(*Suite.*)

Interpellations au Ministère :

Chemins d'hiver dans le comté d'Arthabaska, 87.

Cie du chemin de fer du Sud-Est, au sujet de l'embranchement de l'Avenir, 104.

Motion :

Que, dans l'opinion de cette Chambre, les sessions de cette Législature devraient avoir lieu durant l'hiver ; adoptée, 188.

Adresses :

Arthabaska :—Correspondance, depuis le mois de mars 1880, entre les officiers en loi de la Couronne et l'inspecteur du revenu du district d'—, 83.

British American Land Company :—Documents relatifs aux concessions faites à cette Cie—, 289.

Fonds d'emprunt municipal :—Comptes dûs par Grantham, Wendover et Simpson en vertu de l'acte du—, 83. Réponse, 113. (*Document No. 20.*)

Saisie de bois rond, etc.:—Instructions données aux agents et gardes-forestiers concernant la—, 188.

15e VOLUME.—SESSION 1881.

Fait partie des comités suivants :

Privilèges et élections ; Bills privés, 17 ; Agriculture ; Comptes publics, 18 ; Code de procédure civile, 39.

Pétitions présentées :

De P. H. LaRue, et *al.*, notaires, 16 ; demandant des amendements aux lois concernant l'enregistrement et le notariat, 27.

De Robert Fraser et John Hope Gordon, de Glasgow, Ecosse, 47 ; demandant que le bill pour amender le charte du *Québec Central* ne devienne pas loi, 60.

De F. E. Connolly et *al.*, de South Durham, 8, 102,—et du Rév. L. Pothier et *al.*, de Warwick, 109, 121 ; demandant que le bill concernant l'Université Laval ne devienne pas loi.

Du Rév. Joseph Tessier et *al.*, de West Wickham, 134 ; demandant de l'aide pour canaliser la rivière Noire, entre West Wickham et St-Germain de Grantham, 157.

Bill présenté :

Bill pour amender la loi concernant l'instruction publique, 136.

Motion :

Propose que la Chambre s'ajourne maintenant ; Et objection étant faite que cette motion n'est pas dans l'ordre, M. l'Orateur décide qu'elle est dans l'ordre, 2[illegible]

WATTS, M. W.-J. :—(*Suite.*)

Adresses :

Pangburn, G. W.:—Correspondance ayant rapport à la commission chargée de nommer —, écr., un des syndics de l'école de la ville de Sorel, 180. Réponse, 219. (*Document No. 62.*)

St-Pierre de Durham :—Documents concernant la démission et la nomination des commissaires pour la décision sommaire des petites causes pour la paroisse de—, depuis le 1er mars 1878, 238. Réponse, 167. (*Document No. 50.*)

16e VOLUME—SESSION 1882.

Ré-élu le 2 décembre, 1881.)

Fait partie des comités suivants :

Priviléges et élections ; Bills privés , Législation, 17 ; Chemins de fer, 24 ; Règles de la Chambre, 56 ; Code municipal, 31 ; Profession médicale, 50. Acte électoral de 1875, 94.

Pétitions présentées :

Rév. E. La Flèche et *al.*, de Bulstrode et Stanfold, 57 ; demandant de l'aide pour des chemins, 83.

Robert McDougall, et *al.*, de Drummondville, 76 ; demandant un acte l'autorisant à construire un pont sur la rivière St-François, 82.

Bill présenté :

pour incorporer la Compagnie du pont de Drummondville, 108.

Interpellation :

été d'agriculture du comté de Drummondville ; si l'octroi à cette société à été payé? 61.

Motion :

ndements pour renvoyer de nouveau à un comité général,—le bill pour amender le Code municipal ; négativé, 219 ;—le bill pour amender les actes concernant la vente et l'administration des terres publiques ; négativé, 222.

Adresses :

ierville :—Document concernant la démission de l'agent de la station de,—sur le Q., M., O. et O., 74. Réponse, 124. (*Document No. 33.*)

., O. et O.:—Etat indiquant le nombre de chars et locomotives que possède actuellement le—, 94. Réponse, 124. Imprimé, 160. (*Document No. 34.*)

Aimé :- Concernant l'octroi de licences depuis le 30 octobre 1887 à—, de St-Guillaume d'Upton, 74. Réponse, 79. (*Document No. 20.*)

s d'agriculture ;—Etat détaillé des montants payés aux diverses,—depuis le 30 juin, 1881, 74. Réponse, 117. (*Document No. 31.*)

WATTS, M. W.-J. :—(*Suite.*)

17e VOLUME.—SESSION 1883.

Fait partie des comités suivants :

Privilèges et élections ; Chemins de fer ; Bills privés, 40 ; Code municipal, 48 expirar*es, 135 ; Règles de la Chambre, 136 ; Réclamation de D. Z. Gau 248.

Pétitions présentées :

De la Cie du chemin de fer de jonction du Lac Champlain et du St-Laurent, 28 mandant des amendements à sa charte pour prolonger le temps pour l'a ment de son chemin et pour d'autres fins, 35.

De L. A. Champagne et *al.*, 90 ; demandant que le bill pour annexer certaines p des comtés de Nicolet et de Drummond au comté d'Arthabaska, devien 98.

Bills présentés :

Bill pour amender les actes concernant la Cie du chemin de fer de Jonction du St rent et du Lac Champlain et pour étendre le délai accordé à la dite Cie l'achèvement du dit chemin de fer, 47.

Bill pour détacher certaines parties des paroisses de St-Samuel, et de St-Frédéric annexer à la paroisse de Ste-Clotilde et au comté d'Arthabaska, 75.

Bill pour diviser le district électoral de Drummond et Arthabaska en deux dis électoraux, 91.

Interpellation au Ministère :

Société d'agriculture du comté de Drummond :—Pourquoi l'octroi à la—a-t-il été nué de $200, l'année dernière ? 308.

Motions :

Amendement pour renvoyer de nouveau à un comité général le bill pour amen articles 739, 746 et 746*a* du Code municipal ; négativé, 234.

Amendement (à la motion pour comité des subsides) que certaines nomination que les augmentations de salaires, ne sont pas justifiables dans l'état ac finances de la province et sont une violation manifeste des promesses d'é qui ont été faites par le gouvernement, 264 ; négativé, 266.

Adresses :

Russell, Charles *vs* la Reine :—Copie du jugement des Lords du comité judic Conseil Privé dans l'appel de—sur la déclaration de Woodward, jugé Cour Supérieure du Nouveau-Brunswick, par une sentence rendue l 1882, 201. Réponse, 238. (*Document No. 63.*) Imprimée, 243.

Shérif du district d'Arthabaska :—Copie des derniers rapports de l'inspecteur reaux publics concernant le bureau du—, 201.

St-Eugène de Grantham :—Documents ayant rapport à la nomination de pour la municipalité de—, 310.

ATTS, M. W.-J. :—(*Suite.*)

18e VOLUME.—SESSION 1884.

Fait partie des comités suivants :

vilèges et élections ; Chemins de fer ; Bills privés ; Impressions, 51 ; Agriculture, 52 ; Remplacé plus tard par M. *Boyer* dans ce comité, 64. Comité conjoint des impressions, 52 ; Code municipal ; Législation, 103 ; Tingwick, 140 ; Ch..sse, 164 ; Acte électoral, 171 ; Honorable Honoré Mercier, 359.

sente le rapport du comité spécial pour détacher une partie du canton de Tingwick et l'annexer à la municipalité de Chester-Ouest, 179.

Pétition présentée :

Benjamin Fouquet et *al.*, du canton de Tingwick, 50 ; demandant à être détachés de la municipalité Chenier et à être annexés à la municipalité du canton de Chester Ouest dans le comté d'Arthabaska, pour les fins municipales, 62

Bills présentés :

our amender le chapitre 25 des statuts refondus pour le Bas-Canada, 64.

our détacher une partie du canton de Tingwick et l'annexer à la municipalité de Chester-Ouest, 88.

our amender l'acte d'incorporation de la Cie du chemin de fer de Leeds et des cantons de l'Est, 142.

Interpellations au Ministère :

es :—Est-ce l'intention du gouvernement de prendre des procédures contre certaines personnes des comtés de Drummond et Arthabaska qui n'ont pas pris des licences sous l'acte des licences de Québec ? 43.

es :—Est-ce l'intention d'amender, durant cette session, l'acte des—de Québec ? 66.

C. J :—Au sujet de *bons* signés par—pour réparations au palais de justice ou à la prison d'Arthabaska, 142.

stophe d'Arthabaska, Warwick et St-Norbert d'Arthabaska ont-ils payé au shérif d'Arthabaska la somme à laquelle ils avaient été condamnés ? 131.

tion :

ment pour renvoyer de nouveau à un comité général le bill constituant en municipalité la paroisse de St-Joachim de Shefford ; négatif, 147.

esses et Ordres de la Chambre :

aska :—Correspondance concernant certains bons que doit le shérif de ce district, 169. Réponse, 378. (*Document No. 108.*)

aska :—Liste des juges de paix pour le district d'—91. Réponse, 95. Non imprimée, 122. (*Document No. 88.*)

WATTS, M. W.-J. :—(*Suite.*)

Arthabaska :— Correspondance concernant certaines amendes imposées contres certaines municipalités d'—par la Cour du Banc de la Reine, le 20 mai 1882, 285.

Bonnet, Gilbert :—Correspondance concernant la nomination de,—comme conseiller municipal pour St-Eugène de Grantham, 169. Réponse, 180. (*Document No. 82.*)

Desjardins, L. G. :—Copie du rapport approuvant ou recommandant l'impression d'un discours de—, en 1883, 338.

Fraser, John :—Octroi de certains lots dans le canton de Chester, à feu—, 205. Réponse, 313. (*Document No. 105.*)

Divers :

Soulève objections à certaines questions ou mesures, 75, 80, 286.

19e VOLUME.—SESSION 1885.

Fait partie des comités suivants :

Règles de la chambre, 23 ; Bills privés ; Privilèges et élections, 35 ; Impressions, 4 Rapports des gardes-chasse, 175 ; Code civil et Code de Procédure civile, 223.

Pétitions présentées :

De J. E. Hemming et *al.*, du comté de Drummond, 57 ; demandant des amendemen aux lois de chasse à l'effet d'autoriser les conseils municipaux à protéger le gi d'une manière plus efficace, 61.

De James Brown et *al.*, de la paroisse de Saint-Anicet, 125 ; demandant que le bill finissant les bornes de la paroisse de Sainte-Barbe, et pour d'autres fins ne vienne pas loi ; pétition renvoyée au comité des ordres permanents, 155.

Du Conseil municipal du comté de Drummond, 182 ; demandant des amendement l'article 1061 du Code de procédure civile, 195.

Bills présentés :

Bill pour amender la loi concernant la preuve en matière civile, 62.

Bill pour diviser le district électoral de Drummond et Arthabaska en deux dist électoraux, 62.

Bill incorporant la Ligue de Tempérance d'Arthabaskaville, 100. Honoraire remis,

Interpellation au Ministère :

St Germain de Grantham :—Est-ce l'intention du gouvernement de nommer des de paix pour—? 171.

WATTS, M. W. J. :—(*Suite.*)

Motions :

Que M. l'Orateur soit prié de mettre sur le bureau de la Chambre le mémoire contenant les vues de M. *Watts* l'un des Commissaires nommés en vertu de l'acte 47 Victoria, chapitre 3, pour faire l'enquête au sujet de certaines accusations portées relativement à une pétition d'élection faite en 1882, contre l'élection d'un député à l'Assemblée Législative pour le district électoral de Jacques-Cartier, lequel mémoire a été déposé entre les mains de M. l'Orateur par M. *Watts* le 13 mars dernier ; adoptée, 90. Mémoire déposé, 91. *Appendice No. 3.* Impression ordonnée, 91.

Amendement pour renvoyer de nouveau à un comité général le bill concernant les dépenses de la commission chargée de faire une enquête concernant le chemin de fer de Q. M. O. & O. ; négativé, 140.

Que les documents de la session No 41 et 42, mis devant la Chambre, contenant les rapports des gardes-chasse, soient renvoyés à un comité spécial ; motion adoptée, 175.

Adresses et Ordres de la Chambre :

Chasse :—Copie des rapports des gardes-chasse concernant le fonctionnement de la loi de chasse de 1884, 93. Réponse, 119. Renvoyés à un comité spécial, 175. (*Document No. 42.*)

Fonds de bâtisses et des jurés :—Motion pour un état faisant voir les noms des municipalités arriérées depuis 5 ans, au —, débats, 121. Débats repris ; Motion amendée et adoptée, 122.

Fonds de bâtisses et des jurés :—Etat donnant une liste, par comtés, des municipalités qui sont arriérées dans le paiement des sommes dues au fonds de bâtisses et des jurés ; le montant des arrérages ; le nom des municipalités qui ont été poursuivies, 158.

Remises d'amendes :—Etat des remises d'amendes, confiscations, taxes, droits, etc., du 30 mars 1884, au 13 avril 1885, tel que requis par la 61e section de l'Acte du Trésor, 159. Réponse, 183. (*Document No. 60.*)

Germain de Grantham :—Correspondance et ordres en Conseil, ayant rapport à la nomination des juges de paix résidant dans la municipalité de St. Germain de Grantham, pour les trois dernières années, 181. Réponse, 207. (*Document No. 71.*)

20e VOLUME.—SESSION 1886.

lettre à M. l'Orateur *Würtele*, en date du 17 décembre 1885, M. *Watts* informe qu'il résigne son siège à l'Assemblée législative de la province de Québec, 2.

25e VOLUME.—2ème SESSION 1890.

, le 17 juin 1890, député du comté de DRUMMOND.)

Fait partie des comités suivants :

préparer les listes des comités permanents, 19 ; Bill privés ; Chemins de fer, 27

WATTS, M. W.-J. :—(*Suite*)

Pétitions présentées :

Du Conseil de ville de la ville de Drummondville, 27 ; demandant des amendements à sa charte, 36.

De James Miller et *al.*, 35 ; demandant un acte d'incorporation sous le nom de la Compagnie de chemin de fer de Drummondville et Richmond, 45.

De F. X. E. Demers et *al.*, tous de la ville de Drummondville, 35 ; demandant un acte d'incorporation, sous le nom de l'Union Saint-Joseph de Drummondville, 45.

De la Compagnie du chemin de fer du comté de Drummond, 35 ; demandant des amendements à sa charte, 45.

Bills présentés :

Bill constituant en corporation l'Union St-Joseph de Drummondville, 50. Sanctionné, 342. (54 Vic., ch. 89.)

Bill constituant en corporation la Compagnie du chemin de fer de Drummondville et Richmond, 50. Sanctionné, 342. (54 Vic., ch. 349.)

Bill amendant la charte de la Compagnie du chemin de fer du comté de Drummond, 55. Préambule non prouvé, 105.

Bill amendant l'acte constituant en corporation la ville de Drummondville, 50. Sanctionné, 342. (54 Vic. ch. 86.)

Bill concernant le paiement des gages des ouvriers, 83.

Adresse et Ordre de la Chambre :

Wendover :—Correspondance concernant le tracé de ligne entre le canton de Wendover et la seigneurie de Courval, en y comprenant les rapports des arpenteurs Bouchette et Dame, 290.

Wickham :—Documents concernant la ligne de division entre les 1er, 2ème et 3ème rangs de Wickham, comté de Drummoud, 97. Réponse, 136. (*Document No. 66.*)

Motions :

Que le bill concernant le paiement des ouvriers soit lu la seconde fois ; seconde lecture renvoyée à six mois, 143.

Que le nom de M. *Girouard* soit substitué au sien sur le bill amendant la charte de Drummondville ; adoptée, 181.

Divers :

Propose que son nom soit retranché du bill amendant la charte de Drummondville et que celui de M. *Girouard* lui soit substitué ; motion adoptée, 181.

WHYTE, M. John :—Elu, le 29 octobre 1884, député du comté de MÉGANTIC, en remplacement de l'hon. M. *Irvine*, qui a résigné son siège, de sa place en Chambre. Voir *18e Vol. ; session 1884, page 350.*

19e VOLUME—SESSION 1885.

Certificat de son élection, 4 ; Prête serment et prend son siège, 5.

Pétition présentée :

De J. Rousseau et *al.*, du comté de Mégantic, 34.

Motions :

Amendement pour renvoyer de nouveau à un comité général le bill relatif aux dépenses de la Commission chargée de faire une enquête concernant le chemin de fer de Q. M. O. & O. ; négativé, 144.

A la motion de M. *Stephens* pour une adresse demandant copie de la réclamation de M. Baby, écr, pour services rendus, par lui, à la Compagnie du chemin de fer du Lac St-Jean ; laquelle copie est actuellement en la possession de la Compagnie du chemin de fer,—M. *Whyte* propose comme amendement, que les mots suivants soient ajoutés à la dite adresse : "Copie de la décision du bureau des directeurs de la dite compagnie quant à la dite réclamation ; débats, ajournés, 160. Débats repris ; amendement adopté ; motion, ainsi amendée, adoptée, 197.

Adresse :

Permis de chasse :—Liste des personnes qui ont obtenu un permis de tuer plus de deux cariboux ou trois chevreuils, 92.—Réponse, 119. Renvoyée à un comité spécial, 175. (*Document No. 41.*)

20e VOLUME.—SESSION 1886.

Fait partie des comités suivants :

Impressions, 18 ; Comptes publics ; Agriculture, 30 ; Code municipal, 33 ; Bills privés, 104.

Bill présenté :

Bill amendant l'article 1080 du Code municipal, 32.

Motions :

Amendement à la motion de M. *LeBlanc* pour remise de l'honoraire payé sur le bill pour définir les bornes de la paroisse de Ste-Barbe ; sur objection ; M. l'Orateur décide que l'amendement est irrégulier, 329.

Amendement à la motion pour comité des subsides (No. 53 des documents de la session, état de la dette de la province), 342 ; négativé, 343.

Amendement à la motion pour comité des subsides, (assurances sur les bâtisses qui n'appartiennent pas au gouvernement) ; négativé, 39..

WHYTE, M. JOHN :—(*Suite.*)

Ordre de la Chambre ·

Spencer-Wood :—Etat de l'estimation de la valeur du terrain et des bâtisses de—et état des réparations et entretien depuis 1875, 32. Réponse, 108. (*Document No. 24.*)

Divers :

Pour décision de M. l'Orateur sur objection soulevée par ou contre M. Whyte, 329. Voir *Würtele, l'hon. M. ; No. 42 de ses décisions ; 20e vol. ; Session 1886.*

WURTELE, M. Jonathan-Sexton-Campbell ;—Elu, le 7 juillet 1875, député du comté d'YAMASKA.

9e VOLUME.—SESSION 1875.

Fait partie des comités suivants :

Privilèges et élections ; Bills privés, 17 ; Comptes publics, 18 ; Assurances mutuelles contre le feu, 23 ; Code de procédure civile, 37 ; Flottage du bois de corde sur la rivière St-François, 114.

Présente le rapport du comité spécial sur le bill pour amender l'article 1318 du *Code civil*, 66.

Présente le 14ème rapport du comité permanent des *bills privés*, 169.

Présente le 1er rapport du comité spécial sur le flottage du bois de corde sur la rivière St. Francois, 133. Second, 180.

Pétitions présentées :

Des Sœurs de la Charité, Ottawa, 25 ; demandant de l'aide pour une institution dans la paroisse de St.-François-Xavier du Lac St. Pierre, 34.

De *The Canada extract Company* (limitée), 33 ; demandant un acte d'incorporation, 38.

Du Crédit foncier du Bas-Canada, 53 ; demandant un acte d'incorporation ; reçue et lue, 53.

De A. H. B. Lassiseray et *al.*, de S. François du Lac et St. Thomas de Pierreville, 59 ; demandant de l'aide pour l'Académie commerciale de St. François, 65.

De Dame Mary E. Westcott, épouse de Louis-Joseph A. Papineau, de Montréal et du dit L. J. A. Papineau, 62 ; demandant que certaines clauses du bill pour amender les actes relatifs à la corporation de la cité de Montréal ne deviennent pas loi ; reçue et lue, 62.

De George H. Ryland, de Montréal, régistrateur, 65 ; demandant le remboursement de la somme de $1844 déposée entre les mains du Trésorier de la province de Québec, 83.

Du Rév. L. Trahan et *al.*, 82 ; demandant un acte réglant le flottage du bois de corde sur la rivière St. François et ses tributaires, 97.

De Arch. Fergusson et *al*, 82 ;—et de J. Davidson et *al.*, anciens (*Elders*) diacres et membres de l'Eglise libre, rue Coté, Montréal, 94 ; demandant que le bill concernant la dite église soit rejeté ou amendé ; reçue et lue, 83, 94.

Du Rév. A. H. B. Lassiseray et *al.*, du comté d'Yamaska, 104 ; demandant que l'acte 35 Vict., ch. 30 soit amendé, 127.

De la Cie de prêt et de placement du Canada, 135 ; demandant certains amendements au bill pour incorporer *The Trust Company of Canada*, 145.

Bills présentés :

Bill pour amender l'acte des élections contestées de Québec, 1875, 8.

Bill pour amender de nouveau l'acte des chemins de fer de Québec (32 Vict. ch. 51,) 15.

WURTELE, M. J.-S.-C :—(*Suite.*)

Bill pour rendre obligatoire l'enregistrement des douaires contumiers, créée avant le 1er août 1866, 15.

Bill concernant le délai pour le renouvellement de l'enregistrement des hypothèques, 20.

Bill pour amender l'article 1318 du Code civil, 34.

Bill pour incorporer " *The Canada Tanning Extrait Co,* " limitée, 43.

Bill pour mieux définir les articles 648, 649 et 650, concernant les annonces des ventes faites par le shérif et pourvoyant à ce qu'il soit donné avis de telles ventes aux créanciers hypothécaires, 43.

Bill pour incorporer une compagnie sous le nom de " Le Crédit foncier du Bas-Canada," 63.

Bill pour amender l'article 2179 du Code civil, 66.

Bill pour amender l'acte concernant les inhumations et les exhumations (ch. 21 des S. R. B. C.), 135.

Motion :

Pour renvoyer de nouveau à un comité général le bill pour amender l'acte des élections contestées de 1875 ; négativée, 28.

Adresses :

Bureaux d'enregistrement :—Copie du rapport de la dernière inspection des divers—, dans la province ; aussi documents relatifs à l'index aux immeubles, 68.

Fonds de bâtisses :—Etat du—du palais de justice de Montréal, (établi en vertu de la 12e Vict., ch. 112 et la 18 Vict., chap. 164), 21.

Fonds de bâtisses et de jurés :—Etat des montants payés par les syndics de la loi des faillites de 1869 en vertu de la section 152 au—, des différents districts du 1er sept. 1869 au 1er sept 1875, 21.

Middlemiss :—Documents dans la cause M. de le Procureur-Général *vs* J. R. Middlemiss, dans la Cour Supérieure de Montréal, 134. Réponse, 154. (*Document No. 20.*)

10e VOLUME.—SESSION 1876.

Fait partie des comités suivants :

Priviléges et élections ; Comptes publics ; Bills privés, 24 ; Flottage du bois de corde sur la rivière St. François, 48 ; Bibliothèque, 22 ; Code de procédure, 68 ; Lois expirantes, 124 ; Taxation municipale, 153.

Présente le 2e rapport du comité permanent des *lois expirantes*, 157.

Présente divers rapports du comité spécial sur le flottage du bois de corde sur la rivière St. François, 63, 95.

Pétitions présentées :

De F. Gladu et *al.*, de St-François du Lac et autres lieux, 26 ; demandant un acte pour régler le flottage du bois de corde sur la rivière St-François, 29.

De John L. Cassidy et *al.*, de Montréal, 26 ; demandant un acte d'incorporation sous le nom de " La Compagnie des terres du Canada, " 29.

WURTELE, M. J.-S.-C. :—*(Suite.)*

De la Bourse de Montréal, 27 ; demandant des amendements à son acte d'incorporation, 29.

De William Crawford, Montréal, 27 ; demandant un acte lui permettant de pratiquer, après examen, comme arpenteur provincial, 29.

De la Faculté médicale du Collège Bishop, 27 ; demandant de l'aide, 29.

De la Cie Graphique, 29 ; demandant des amendements à son acte d'incorporation, 37.

De Richard Arthur A. Jones et *al.*, de Montréal et autres lieux, 32 ; demandant l'extention des privilèges accordés par l'acte 6, George IV, chap. 20, intitulé : Acte pour autoriser Robert Jones à construire un pont de péage sur la rivière Richelieu, dans la paroisse de St-Luc, 48.

De la municipalité du village de Notre-Dame de Grâce, 37 ; demandant un acte pour autoriser la corporation du dit village à faire faire un plan de la dite municipalité et définir la procédure à suivre pour rendre le dit plan obligatoire pour toutes personnes et pour autres fins, 52.

De *The Trust Loan Company of Canada*, 47 ; demandant qu'il ne soit pas permis à une autre compagnie de prendre son nom, 58.

Du Rév. Jos-Louis Barrette et *al.*, de St-Liguori,—et de Narcisse Forest et *al.*, de St-Jacques, 57 ; demandant que le chemin de la Rive Nord devrait s'arrêter à la ville de Joliette, attendu que le chemin de fer des Laurentides déjà complété, de Ste-Thérèse à St-Lin, reliera bientôt Joliette à Ste-Thérèse, et conséquemment au chemin de colonisation du Nord, 67.

Bills présentés :

Bill concernant les déclarations que doivent faire les compagnies incorporées, 21.

Bill pour rendre obligatoire l'enregistrement des douaires coutumiers crées avant le premier août 1866, 21.

Bill concernant les plans cadastraux, 21.

Bill pour amender la loi concernant l'instruction publique quant à ce qui regarde la perception des cotisations scolaires et l'exécution des jugements, 21.

Bill pour assurer la publicité des saisies des bien-fonds, 27.

Bill pour refondre et amender la loi pour assurer aux épouses et aux enfants le montant des assurances sur la vie de leur mari et de leur parent, 28.

Bill pour suppléer aux articles 648, 649 et 650 du Code de procédure civile concernant les avis des ventes faites par le shérif en pourvoyant à ce qu'avis soit donné aux créanciers hypothécaires, 28.

Bill pour amender le chap. 90 des S. R. B. C., concernant les jugements rendus à l'étranger, 30.

Bill pour autoriser William Crawford, après examen, à pratiquer la profession d'arpenteur, 33.

Bill pour amender l'acte incorporant la Bourse de Montréal, 33.

Bill pour incorporer la Compagnie des terres du Canada, 38.

WURTELE, M. J.S.C. :—(*Suite.*)

Bill pour réduire le capital de la Compagnie Graphique, etc., 54.

Bill pour garantir aux héritiers de l'hon. Robert Jones la continuation du privilége accordé au dit Robert Jones par la George IV, chap. 29 des Statuts du Bas-Canada, 54.

Bill pour amender l'acte des chemins de fer de Québec, 1869, 60.

Bill pour autoriser la corporation de N. D. de Grâce à faire faire un plan de la dite municipalité et pour autres fins y relatives, 65.

Bill pour amender l'acte d'incorporation de l'hôtel Windsor, 81.

Bill pour régler le flottage du bois de corde sur la partie non-navigable de la rivière St-François, 105.

Bill pour amender l'acte passé durant cette session intitulé, " Acte pour amender l'acte incorporant la Compagnie de l'hôtel Windsor, " 189.

Motions :

Pour renvoyer de nouveau à un comité général le bill concernant l'établissement d'un fonds de retraite en faveur des employés publics ; négativée, 69.

Que l'honoraire payé sur le bill pour réduire le capital de la Cie Graphique, soit remis ; motion retirée, 124.

Adresses :

Comptes de la province :—Pour le tableau spécial, fait dans le mois de juin dernier, en vertu de l'article 979 du Code municipal, par l'auditeur des comptes de la province, 61.

Montréal :—Pour copie du rapport de M. le commissaire Hemming, sur l'état et l'administration des bureaux du Protonotaire de la Cour Supérieure et du Greffier de la Cour de circuit pour le district de Montréal, 39. Réponse, 130. (*Document No. 25.*)

Montréal, palais de Justice :—Exposant, que l'on a affirmé devant cette Chambre, que le montant requis pour payer les débentures émises pour la construction du Palais de Justice de Montréal, en vertu des dispositions des actes 12 Vict., chap. 112 et 18 Vict., ch. 164, avec l'intérêt et aussi pour payer toutes les dépenses additionnelles encourues dans la construction du dit Palais de Justice, etc., a été prélevé par une taxe,—et demandant qu'il plaise à Son Excellence de donner instruction à l'auditeur des comptes publics de cette province, de vérifier le rapport fait sur le fonds créé par l'acte en premier lieu mentionné, et par l'acte 13 et 14 Vict., ch. 94, et de faire mettre une copie de ce rapport devant cette Chambre, 184.

11e VOLUME.—SESSION 1877-78.

Fait partie des comités suivants :

Bills privés, 24 ; Privilèges et élections ; Comptes publics, 34 ; Lois expirantes, 34 ; Bibliothèque, 29 ; Scellés et inventaires, 60 ; Code municipal, 68 ; Code civil, 121 ; Acte des chemins de fer de Québec, 197 ; Pour préparer une adresse au Lieutenant-Gouverneur exprimant confiance en l'administration de Boucherville, 203.

WURTELE, M. J.-S.-C. :—(*Suite.*)

Pétitions présentées :

De la Cie d'Assurance mutuelle contre le feu du comté de Joliette, 28 ; demandant des amendements à son acte d'incorporation, 33.

Des Sœurs de la Charité directrices de l'Hôpital de St-Francois du Lac, 28 ; demandant de l'aide, 33.

Bills présentés :

Bill pour défendre l'érection des bâtiments en bois dans les cités et les villes, 30.

Bill concernant la preuve en matière de succession et de legs universel, 30.

Bill concernant la notification et la présence à la levée des scellés et aux inventaires, 30.

Bill pour amender de nouveau le Code municipal, à l'égard de la perception des taxes devenues dues sur des terrains après leur adjudication, 30.

Bill concernant la collocation des frais, 30.

Bill pour consolider et amender la loi pour assurer aux femmes et aux enfants le bénéfice de l'assurance sur la vie de leurs maris et de leurs parents, 35.

Bill pour amender de nouveau l'acte d'incorporation de la Cie du chemin de fer à passagers de Montréal et pour radier son capital-actions non payé, 58.

Bill pour amender les articles 2093, 2098 et 2099 du Code civil, 170.

Bill pour suppléer aux articles 648, 649 et 650 du Code de procédure civile, concernant les ventes de shérifs en pourvoyant à ce que les avis de ces ventes soient donnés aux créanciers hypothécaires, 68.

12e VOLUME.—SESSION 1878.

(Réélu le 1er mai 1878.)

Fait partie des comités suivants :

Privilèges et élections ; Bills privés ; Lois expirantes, 31 ; Code municipal, 33 ; Comptes publics, 34 ; Gages des ouvriers, 52 ; Acte électoral de 1875, 65 ; Amélioration des chemins, 67 ; Pour préparer conférence avec le Conseil au sujet du bill concernant le Code municipal, 127.

Présente divers rapports du comité spécial sur Code municipal, 40, 64, 79.

Présente le 1er rapport du comité spécial sur acte électoral, 87 ; le second, 92.

Présente le rapport du comité spécial pour préparer conférence avec le Conseil législatif au sujet du bill pour amender le Code municipal, 127.

Pétition présentée :

De L. M. Blondin et *al.*, de St-François du Lac, 39 ; demandant des amendements aux lois de la chasse, 54.

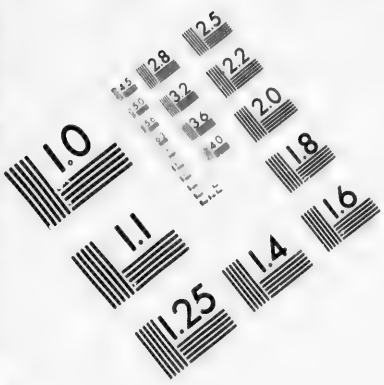

IMAGE EVALUATION TEST TARGET (MT-3)

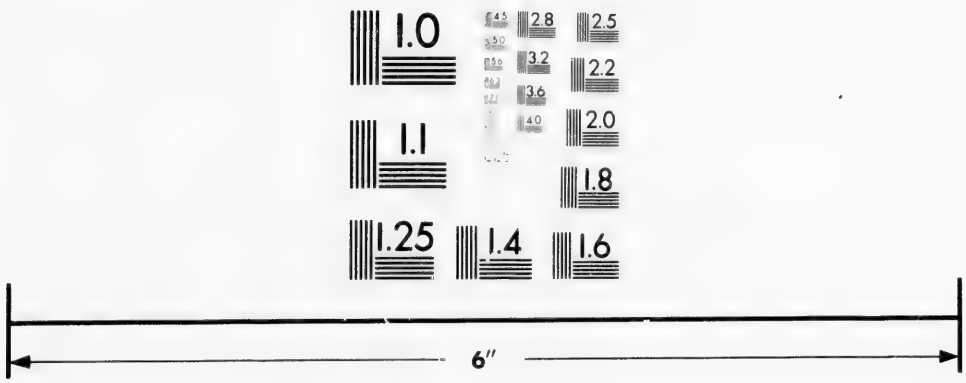

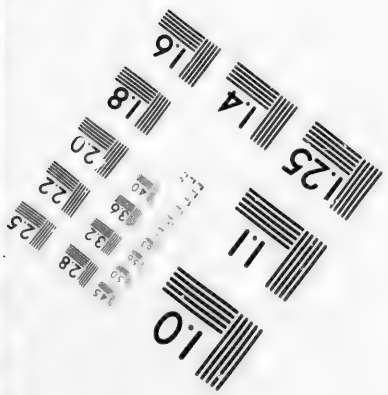

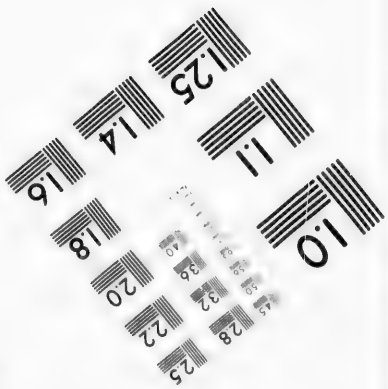

Photographic Sciences Corporation

23 WEST MAIN STREET
WEBSTER, N.Y. 14580
(716) 872-4503

WURTELE, M. J.-S.-C. :—(*Suite.*)

Bills présentés :

Bill pour amender l'article 637 du Code municipal, 30.

Bill pour refondre et amender la loi pour assurer aux femmes et aux enfants le bénéfice de l'assurance sur la vie des maris et pères de famille, 32.

Bill pour amender l'acte des chemins de fer de Québec, 1869, 41.

Bill pour amender l'article 712 du Code municipal, 44.

Bill pour amender les articles 2093 et 2099 du Code civil, 54.

Bill concernant la publication des ordres en Conseil, des proclamations et des règlements des départements, 75.

Bill concernant les références à la Cour Suprême du Canada et à la Cour d'échiquier du Canada dans certaines causes, 37.

Motion :

Sous-amendement (aux résolutions proposées pour adresse en réponse au discours du Trône), 18 ; négativé, 20.

Adresses :

Régistrateurs :—Documents concernant les honoraires qui devront être perçus par les—, 51.

Sud-Est :—Correspondance, depuis le 1er janvier 1877, au sujet du subside à la Cie du chemin de fer du—109.

13e VOLUME.—SESSION 1879.

Fait partie des comités suivants :

Priviléges et élections, 39 ; Bills privés ; Lois expirantes ; Comptes publics, 40 ; Code municipal, 60 ; Hypothèques et enregistrements, 41 ; Acte électoral de 1875, 84 ; Mines d'or, 121 ; Barreau, 147 ; Pour préparer conférence avec le Conseil, 185 ; Assurances mutuelles, 213.

Présente le 1er rapport du comité spécial sur *Code municipal*, 80 ; 2e, 254.

Présente le 1er rapport du comité des *lois expirantes*, 166.

Présente le 5e rapport du comité des *bills privés*, 110 ; 15e, 179 ; 18e, 210.

Présente le rapport du comité spécial au sujet de la conférence avec le Conseil pour le bill incorporant l'Union commerciale de Québec, 210.

Pétitions présentées :

De la municipalité du village de Notre-Dame de Grâce, 18 ; demandant un acte pour changer son nom en celui de village de la Côte St-Antoine et pour d'autres fins, 34.

De la Société de construction canadienne de Montréal, 34 ; demandant des amendements à son acte d'incorporation, 41.

WURTELE, M. J.-S.-C. :—(*Suite.*)

De la Nouvelle Cie du Gaz de Montréal, 55 ; demandant des amendements à son acte d'incorporation, 73.

De Côme Zéphirin Cherrier et *al.*, 101.

Du Rév. James-Henry Dixon et de Dame Frances-Jane Connelly, de Montréal, 100 ; demandant un acte les autorisant à vendre certains biens substitués, 109.

De J. K. Ward et *al.*, de Notre-Dame de Grâce, 116 ; demandant que le bill pour changer le nom de cette municipalité et pour étendre ses pouvoirs devienne loi ; reçue et lue, 177.

Des Sœurs de charité de St-François du Lac, 12 ; demandant de l'aide pour l'hôpital dans la dite paroisse, 16.

Bills présentés :

Bill pour amender l'article 128 du Code civil, 33.

Bill pour amender de nouveau le Code municipal, 33.

Bill pour amender l'acte des chemins de fer de Québec, 1879, 33.

Bill pour amender de nouveau la loi ayant rapport aux droits et responsabilités des hôtelliers, 33.

Bill pour amender de nouveau l'acte des élections de Québec, 36.

Bill pour amender les articles 2093 et 2098, et abroger l'article 2098 du Code Civil, 36.

Bill pour amender l'acte incorporant la société de construction canadienne de Montréal, 57.

Bill pour assurer la publicité des saisies des biens immobiliers, 57.

Bill pour changer le nom de la municipalité de Notre-Dame de Grâces, 74.

Bill concernant les liquidations volontaires des compagnies à fonds social, 86.

Bill pour changer le nom de la Nouvelle Cie du gaz, Montréal, etc., 91.

Bill pour amender l'acte concernant les Sociétés de construction et pour pourvoir à la liquidation des affaires de telles sociétés, 110.

Bill concernant les fiducies (*trusts*), 132.

Bill définissant la nature des placements qui doivent être faits par les tuteurs et autres administrateurs, 133.

Bill concernant le contrat de néantissement, 167.

Bill concernant la vente d'effets publics appartenant à des incapables, 188.

Bill pour amender le Code municipal, 332.

Bill pour ratifier les procédés de certaines sociétés de construction, 337.

Bill pour amender un acte de la présente session, intitulé, "Acte pour amender la charte de la cité de Montréal," 337.

Bill pour confirmer certains actes sanctionnés par Son Honneur le Lieutenant-Gouverneur, le 11 septembre, 1879, 354.

WURTELE, M. J.-S.-C :—(*Suite.*)

Interpellation :

Ciment Américain,—Emploi du—, pour le pont entre Hull et Ottawa, au lieu du ciment manufacturé à Hull, 180.

Motions :

Amendement (à la motion de l'hon. M. *Irvine* pour faire rayer des Journaux de cette Chambre, du 14 février 1878, certains mots relatifs à une censure contre l'hon. M. *Joly*)—, que le biffage des entrées dans les Journaux de la Chambre par le vote d'une Chambre subséquemment élue est dangereux et subversif de l'autorité et de l'authenticité de nos archives ; negativé, 82.

Que la réponse du Gouverneur-Général à une adresse de l'Assemblée législative au sujet de la démission du Lieutenant-Gouverneur soit imprimée dans les Procès-Verbaux et les Journaux de la Chambre ; adoptée, 141.

Que certains procédés relatifs au bill concernant la Société de contruction canadienne de Montréal soient déclarés nuls ; adoptée, 167.

Qu'il soit donné instruction au comité spécial sur règles de la Chambre sur l'à propos d'amender les règles de la Chambre de manière à ce qu'il ne soit pas permis d'amender les codes avant que certaines formalités n'aient été observées, 172.

Que cette Chambre concoure dans les additions faite par le Conseil législatif au bill concernant le cimetière catholique de St-Hyacinthe le Confesseur ; adoptée, 275.

Pour renvoyer de nouveau à un comité général, le bill pour amender les lois sur l'instruction publique ; déclarée hors d'ordre, 305. Autre motion pour le même objet ; adoptée, 306.

Amendement (à la motion des subsides) ;—que cette Chambre regrette que le gouvernement, durant la dernière vacance, ait mis George-Manly Muir, écr., à la retraite ; négativé, 310.

Adresses :

Cadastres :—Documents relatifs aux—maintenant en force, 112. Réponse, 139. Imprimée, 167. (*Document No. 68.*)

Ciment Américain :—Copie du rapport de M. Patterson, quant à l'emploi du—pour la construction du pont entre Hull et Ottawa, 208. Réponse, 295. (*Document No. 98.*)

Ferme de Notre-Dame des Anges :—Etat des dépenses faites par le comité spécial nommé pour s'enquérir de la transaction de la—, 335.

Fonds d'emprunt municipal :—Quels sont les comtés qui ont droit en vertu de la section 7, du ch. 110 des S. R. B. C., à certaine somme à même le—, 331.

Greffes du district de Montréal :—Copie des rapport du commissaires pour s'enquérir de l'administration des—30.

Juges de paix :—Etat indiquant les noms des—dans chaque district, 31. Réponse, 95. (*Document No. 25.*)

WURTELE, M. J.-S.-C :—(*Suite.*)

Letellier :—Copie de la réponse du Gouverneur-Général à l'adresse basée sur les résolutions adoptées le 2 juillet 1879, 123. Réponse, 135. (*Document No. 58.*)

Muir, George-Manly :—Concernant la mise à la retraite de—écr, 30. Réponse, 54, 86. (*Document No. 18.*)

Palais de Justice, Montréal :—Etats du fonds créé pour la construction du—jusqu'au 30 juin 1879, 31. Imprimé, 341.

Palais de Justice de Montréal :—Au sujet d'un état démontrant que le montant dépensé pour la construction du—a été remboursé, 334.

14e VOLUME.—SESSION 1880.

Fait partie des comités suivants :

Pour préparer l'adresse en réponse au discours du Trône, 14 ; Priviléges et élections ; Bills privés ; Comptes publics ; Lois expirantes, 20 ; Règles de la Chambre, 30 ; Code municipal, 89.

Nommé *Président* du comité des *bills privés* ; présente divers rapports de ce comité, 37, 110, 115, 127, 138, 140, 153.

Pétitions présentées :

De John Samuel Knox, de Rozel, Isle de Wight, Angleterre, 9 ; demandant un acte pour définir ses pouvoirs comme exécuteur testamentaire de feu Robert Knox, 22.

Des Sœurs de charité de l'Hôpital-Général de St-François du Lac, 9 ; demandant de l'aide, 22.

Du comte Raphaël Maximilien Cahen d'Anvers et *al.*, 21 ; demandant l'incorporation du Crédit-foncier franco-canadien, 36.

De la Cie Graphique, 21 ; demandant un acte pour réduire le fonds capital, capitaliser les intérêts sur le stock préférentiel et pour autres fins, 36.

De la Cie du chemin de fer de jonction du Lac Champlain et du St-Laurent, 21 ; demandant à être autorisée à émettre de nouvelles débentures, 37.

De Dame Marie-Henriette Coursol, épouse séparée quant aux biens de Robert Kane et de Charles-Joseph-Quesnel Coursol, de Montréal, 21 ; demandant un acte les autorisant à disposer des biens de la succession de feu l'honorable Frederic-Quesnel, 37.

De Louis-Adélard Sénécal et *al.*, 30 ; demandant l'incorporation de la Cie du Tunnel et du chemin de fer de la Rive Sud, 40.

De Louis H. Pignolet, 30 ; demandant un acte l'autorisant à pratiquer comme avocat, après examen, 40.

Du Rév. James-Henry Dixon et Dame Frances-Jane Connolly, de Montréal, 30 ; demandant un acte les autorisant à vendre certains biens substitués, 40.

De Ferdinand MacCulloch et *al.*, de Montréal, 56 ; demandant un acte d'incorporation sous le nom de "*Montreal Investment Trust*", 77.

WURTELE, M. J.-S.-C. :—(*Suite.*)

De la Cie de prêt et crédit fonciers de Montréal, 66 ; demandant un acte ratifiant tous leurs droits, pouvoirs, privilèges, etc., 85.

Du Rév. J. O. Déziel et *al.*, de Lévis, 77 ; demandant de l'aide pour l'Hospice de St-Joseph de la Délivrance, 85.

De Charles Garth et *al.*, de Montréal, 77 ; demandant l'incorporation de *The Montreal Steam Heating Company*, 84.

Du Rév. T. P. Gouin et *al.*, du comté d'Yamaska, 102 ; demandant de l'aide pour construire un pont sur la rivière Nicolet, 113.

De P. E. Smith, de Québec, 129 ; demandant qu'un Index général des Journaux de la Législature de Québec, préparé par lui, soit adopté, 137.

De l'Asile des Orphelins de St-Patrice,—et de l'Asile Ste-Brigitte, tous de Montréal, 129 ; demandant que leur allocation annuelle soit continuée, 138.

Bills présentés :

Bill incorporant le Crédit Foncier Franco-Canadien, 48.

Bill pour définir les pouvoirs de l'exécuteur testamentaire de feu Robert Knox, 49.

Bill pour admettre Louis H. Pignolet à la profession d'avocat, 49.

Bill pour autoriser la Cie du chemin de fer de jonction du St-Laurent et du Lac Champlain à émettre de nouvelles débentures, 49.

Bill pour définir les pouvoirs des héritiers Quesnel à disposer d'un certain immeuble, 49.

Bill pour autoriser la vente d'un immeuble substitué par feu James Connolly, 49.

Bill pour permettre à la Cie Graphique de réduire son fonds capital et pour d'autres fins, 47.

Bill incorporant la Cie du chemin de fer de la Rive Sud et du Tunnel, 68.

Bill incorporant l'Association des comptables de Montréal, 68.

Bill incorporant la Cie de placements de Montréal, 94.

Bill incorporant *The Montreal Heating Company*, 94.

Bill pour définir les droits, pouvoirs et privilèges de la Cie de prêt et crédit foncier de Montréal, 94.

Motion :

Seconde l'adresse en réponse au discours du Trône, 12.

Divers :

Appelé à remplacer temporairement M. l'Orateur au fauteuil, 53, 65, 118.

15e VOLUME.—SESSION 1881.

Fait partie des comités suivants :

Privilèges et élections ; Bills privés, 17 ; Lois expirantes ; Comptes publics, 18 ; Code municipal, 39 ; Code de procédure civile, 39. Acte des élections contestées de 1875, 142 ; Pour compulser les Journaux du Conseil législatif, 296.

WURTELE, M. J.-S.-C. :—(*Suite.*)

Nommé *Président* du comité permanent des *lois expirantes* ; présente le premier rapport, 91 ; 2e, 276.

Nommé *Président* du comité permanent des *bills privés* ; présente divers rapports, 27, 65, 79, 98, 105, 111, 122, 129, 146, 157, 174, 187, 193, 201, 207, 217, 226.

Présente le rapport du comité spécial pour conpulser les Journaux du Conseil législatif, 500.

Pétitions présentées :

De l'hon. John Hamilton et *al.*, de Montréal, 7 ; demandant l'incorporation de la Cie de Distillerie de Montréal, 16.

De J. A. Mousseau et *al.*, membres du Barreau pour le district de Montréal, 16 ; demandant que le salaire des juges des sessions de la paix, recorders et magistrats de police soit augmenté, 26.

De la Cie du chemin de fer Québec Central, 16 ; demandant des amendements à son acte d'incorporation, 26.

De la Cie du chemin de fer de l'Isle de Montréal, 26 ; demandant des amendements à son acte d'incorporation, 35.

De la Faculté Médicale de l'Université du Collège Bishop, 26 ; demandant que son allocation annuelle soit continuée, 36.

De la municipalité de village de la Côte St Antoine, 31 ; demandant des amendements à l'acte 42-43 Vict., ch. 43 de Québec, 35.

De Marie-Joseph-Edmond Chagnon, de Montréal, étudiant en droit, 47 ; demandant à être admis, après examen, à la profession d'avocat, 59.

De A. St-Germain et *al.*, régistrateurs et notaires pratiquant de la province de Québec, 54 ; demandant qu'il ne soit fait aucun amendement à la loi concernant les régistrateurs, 65.

De A. Laberge et *al.*, 54 ; demandant un acte d'incorporation sous le nom de " Compagnie de transport de Montréal, " 64.

De George F. C. Smith et *al.*, 54 ; demandant un acte d'incorporation sous le nom de " *Montreal Fibre Company* " 64.

Bills présentés :

Bill concernant l'indépendance des juges des sessions de la paix, des magistrats de police et des recorders de Montréal et et Québec, 28.

Bill pour amender les actes incorporant la Cie du chemin de fer "Québec Central," 32.

Bill pour amender l'acte électoral de Québec, 36.

Bill pour incorporer la Cie de distillation de Montréal, 42.

Bill pour amender l'acte incorporant la Cie du chemin de fer de l'Isle de Montréal, 42.

Bill pour amender l'article 904 du Code municipal, 42.

WURTELE, M. J.-S.-C. :—(*Suite.*)

Bill pour pourvoir au recouvrement de réclamations résultant de la construction, ou du transport des voyageurs ou des marchandises sur le chemin de fer de Q. M. O. & O., 43.

Bill pour incorporer la Cie de fibre de Montréal, 73.

Bill pour incorporer la Cie de transport de Montréal, 81.

Bill pour autoriser le Barreau de la province de Québec à admettre Marie-Joseph-Edmond Chagnon au nombre de ses membres, 82.

Bill pour ratifier les lettres patentes émises en faveur de la Cie d'abattoirs de Montréal et écarter tous doutes au sujet des pouvoirs de la dite compagnie, 93.

Bill pour ratifier le réglement No. 25 de la ville de St. Henri, accordant un bonus de $10,000 à la Cie manufacturière des marchands, 93.

Bill pour amender l'acte 42-43 Vict., ch. 43 de Québec, concernant le village de la Côte St. Antoine, 101.

Motions :

Que la 51e règle de la chambre soit suspendue jusqu'au 18 mai 1881 ; Objection ; M. l'Orateur déclare qu'elle est dans l'ordre ; motion adoptée, 53.

Que certains procédés concernant le bill pour incorporer l'Union Sucrière franco-canadienne soient déclarés nuls et non avenus ; adoptée, 171.

Sous-amendement (à la motion pour renvoyer à six mois le comité général sur bill pour admettre Joseph-Eugène Lépine au nombre des membres du Barreau),—que la Chambre se forme en comité général sur ce bill, le lendemain ; sous-amendement adopté, 197.

Qu'il soit permis aux pétitionnaires de retirer le bill pour incorporer la Cie de transfert de Montréal, et que le dépot sur ce bill leur soit remis ; adoptée, 271.

Que le bill pour ratifier le réglement de la ville de St. Henri accordant de l'aide à la Cie de filature des marchands soit remis sur l'ordre du jour du 30 juin courant (1881) pour comité général ; adoptée, 295.

Amendement (à la motion de l'hon. M. *Mercier*, qu'il appert que le bill pour abolir le cens d'éligibilité de l'Assemblée a été rejeté par le Conseil et que cette Chambre regrette cette intervention du Conseil dans la solution d'une question qui intéresse surtout la branche élective de cette Législature),—que cette opposition du Conseil, à la volonté, clairement déclarée de l'Assemblée législative, sur une matière qui est du ressort exclusif de la branche populaire de la Législature, est de nature à augmenter le sentiment de défiance et d'hostilité qui existe déjà dans la plus grande partie du public, contre l'honorable Conseil législatif. Objecté que la motion principale n'est pas dans l'ordre, vu que les procédés du Conseil Législatif au sujet de ce Bill, ne soit pas connus de cette Chambre et qu'elle n'en a encore pris connaissance en aucune manière ; M. l'Orateur informe la Chambre qu'il donnera sa décision à la séance suivante, 296. Motion pour la considération ultérieure de l'amendement proposé hier, 306. Objection faite qu'avant

WURTELE, L'HONORABLE J.-S.-C. :—(*Suite.*)

de procéder outre, M. l'Orateur doit prononcer sa décision sur l'objection soulevée hier relativement à cette question. M. l'Orateur déclare, que la question d'ordre, sur laquelle il avait à se prononcer relativement à l'objection de M. *Mathieu*, n'a plus sa raison d'être, après l'adoption du rapport du comité spécial nommé pour examiner les Journaux du Conseil législatif ; et il déclare cette objection non avenue, 306. Amendement proposé de nouveau ; Débats, 306.

Divers :

Appelé à remplacer temporairement M. l'Orateur au fauteuil, 142, 248, 278.

16e VOLUME—SESSION 1882.

(Réélu, le 2 décembre 1881.)

Ayant accepté, le 27 janvier 1882, la charge de *Trésorier de la province*, il subit une nouvelle élection et est réélu par acclamation, le 6 février 1882 ; Certificat de son élection, 8.

Fait partie des comités suivants :

Pour préparer l'adresse en réponse au discours du Trône, 11 ; Privilèges et élections ; Bills privés ; Comptes publics, 17 ; Acte électoral de 1875, 94 ; Chasse, 168 ; Pour préparer conférence avec le Conseil, 356.

Pétitions présentées :

De la Cie d'abattoirs de Montréal, 7 ; demandant des amendements à sa charte, 16.

Des Sœurs de la Charité de St-François du Lac, 7 ; demandant de l'aide, 16.

De " *The Liverpool and London and Globe Insurance Company*, " 6 ; demandant la passation d'un acte afin d'autoriser la dite compagnie à contracter, à poursuivre et à être poursuivie en la province de Québec, au nom de la compagnie et pour d'autres fins, 16.

Du Rév. L. Trahan et *al.*, 15 ; demandant que la chasse du printemps ne soit pas abolie, 28.

Du Rév. E. Picard, de Montréal, 28 ; demandant de l'aide pour les servantes catholiques, Montréal, 48.

De la Cie du chemin de fer à passagers de la cité de Montréal, 46 ; demandant des amendements à son acte d'incorporation, 58.

De la Société du Crédit Foncier franco-canadien, 114 ; demandant des amendements à son acte d'incorporation ; reçue et lue, 116.

De Strachan Bethume, et *al.*, 136 ; demandant la passation d'un acte autorisant les adminisirateurs à prêter sur propriétés foncières, 145.

De la Compagnie d'ardoise de New-Rockland, 136 ; demandant que le bill autorisant Jean Cyrille Bédard à construire et à maintenir des estacades en travers de la rivière St François, près de Maher's Mill, dans le canton de Melbourne, dans le comté de Richmond et pour autres fins, ne devienne pas loi, 145.

WURTELE, L'HONORABLE J.-S.-C. :—(*Suite.*)

Bills présentés :

Bill pour amender l'acte concernant la déclaration que doivent faire les Cies incorporées (40 Vic., ch. 15), 83.

Bill pour amender l'acte incorporant la Cie des chars urbains, de Montréal, 88.

Bill pour incorporer la Cie de papier Rolland, 89.

Bill pour autoriser la Cie des abattoirs de Montréal, à emprunter de l'argent et à émettre des débentures, 108.

Bill pour amender l'acte incorporant le Crédit Foncier franco-canadien, 121.

Bill pour autoriser la *The Liverpool and London and Globe Insurance Company*, à faire des contrats, à poursuivre et à être poursuivie dans la province de Québec en son propre nom et pour d'autres fins, 123.

Bill (du Conseil législatif), concernant l'Orateur du Conseil législatif, 154.

Bill concernant le subside accordé à la Cie de sucre de betteraves de la province de Québec et le bonus à être payé sur ce subside, pour la production de la betterave, 245.

Bill pour amender les sections 92 et 94 de l'acte des licences de Québec, de 1878, 309.

Bill des subsides, 314.

Bill autorisant l'émission de débentures provinciales pour trois millions, 318.

Bill concernant la construction du palais de justice de Québec, 322.

Bill pour imposer certaines taxes directes sur certaines corporations commerciales, 328.

Bill concernant la contribution annuelle payable par les municipalités, au fonds de bâtisse et de jurés, 163.

Bill concernant le percentage payable par les officiers publics sur leurs honoraires, 165.

Bill affectant le prix de la vente du chemin de fer de Q. M. O. & O., au paiement de la dette consolidée de la province, 233.

Adresses :

Dépenses contingentes de la Chambre :—Priant le Lieutenant-Gouverneur d'émettre son mandat en faveur de l'hon. Trésorier pour la somme de $10,000 pour faire face aux—, 111.

Dépenses contingentes de la Chambre :—Dito, pour la somme de $15,000 pour faire face aux—, 174.

Motions :

Que la Chambre se forme en comité des subsides,—en comité des voies et moyens, 15.

Amendement pour renvoyer à six mois le bill pour amender la loi des licences de 1878 ; adopté, 95.

Propose l'urgence pour la passation du bill pour confirmer la vente de la section ouest du Q., M., O. et O. ; adoptée, 144.

WURTELE, L'HONORABLE J.-S.-C. :—(*Suite.*)

Pour que la Chambre se forme en comité général sur résolutions :—concernant l'Orateur du Conseil Législatif, 151,—concernant le fonds de bâtisses de jurés, 156, 162,—concernant les officiers publics de la province de Québec, 163,—concernant le chemin de fer de Q., M., O. et O., 231,—concernant le subside accordé à la Cie de sucre de betteraves de la province de Québec, et le bonus à être payé sur ce subside pour la production de la betterave, 243,—en comité des voies et moyens, 313,—concernant l'émission de débentures provinciales pour trois millions de piastres, 317,—concernant l'imposition d'une taxe spéciale pour rembourser le prix de la construction d'un palais de justice pour le district, 319,—concernant l'imposition de taxes sur certaines corporations commerciales, 322.

Met devant la Chambre les documents suivants :

Bâtisses du Parlement :—Copie du titre ou des titres en vertu duquel ou desquels le gouvernement détient l'emplacement du corps législatif, 334. (*Document No. 65.*) Imprimé, 361.

Chemins de fer :—Etat détaillé des sommes payées depuis la Confédération aux différentes compagnies de—, 52, 97. (*Document No. 25.*) Imprimé, 99.

Chemin de fer de Q., M., O. et O.:—Etat détaillé de toutes les souscriptions municipales en faveur des divers chemins de fer formant maintenant le Q., M., O. et O., 226. (*Document No. 53.*)

Comptes publics de la province de Québec pour l'année financière finissant le 30 juin, 1881, 24. (*Document No. 3.*) Imprimé, 24.

Estimés pour l'année courante (supplémentaires) et estimés pour l'année financière finissant le 30 juin, 1883. Renvoyés au comité des subsides, 253. (*Document No. 1.*) Estimés supplémentaires, 311. (*Document No. 1.*)

Fonds de bâtisses et de jurés :—Etat des recettes et des dépenses à compte du—, pour district de Montréal au 31 décembre 1881, 27. (*Document No. 10.*) Imprimé, 27.

Opinions légales, etc.:—Etat des rapports du conseil et mandats spéciaux préparés en vertu de la clause 47, ch. 9, 31 Vict, 18.

Do do :—Etat des rapports de conseil et mandats spéciaux sous l'autorité de la 31 Vict., ch, 9, clause 47, depuis le 1er juillet 1881, 251. Imprimé, 252.

Recettes et dépenses de la province pour la présente année fiscale finissant le 4 mars 1882, 26. (*Document No. 9.*) Imprimé, 26.

Recettes et dépenses de la province depuis le 4 mars 1882 au 1er mai 1882, 227. (*Document No. 56.*) Imprimé, 228.

Remises d'amendes :—Etat des—imposées en vertu de l'acte des licences de Québec de 1878, tel qu'amendé, pour l'année écoulée au 31 décembre 1881, 89.

Divers :

Informe la Chambre que le Lieutenant-Gouverneur recommande certaines mesures, 151, 155, 163, 231, 243, 299.

WURTELE, L'HONORABLE J. S.-C. :—(*Suite*)

17e VOLUME—SESSION 1883.

Fait partie des comités suivants :

Pour préparer l'adresse en réponse au discours du Trône, 24 ; Pour préparer les listes des comités permanents, 28 ; Privilèges et Elections ; Bills privés, 40 ; Comptes publics, 41 ; Règles de la Chambre, 136.

Nommé Commissaire concernant l'Economie interne de l'Assemblée législative, 61.

Pétitions présentées :

Des Sœurs de la Charité de la paroisse de St-François du Lac, 17 ; demandant de l'aide, 21.

De la corporation de la Commune de la seigneurie de la Baie St-Antoine, communément appelée Baie du Fèbvre, 46 ; demandant des amendements à son acte d'incorporation, 51.

Des Dames religieuses de la paroisse de la Baie du Febvre, 50.

De Léon Montplaisir, de St-Léonard, 50 ; demandant un acte l'autorisant à construire un pont de péage sur la rivière Bécancour, 59.

Du Rév. L. Trahan et *al.*, du comté de Yamaska, 90 ; demandant des amendements à la loi de chasse, 99.

De Jos. Laurent et *al.*, membre de la Tribu des Abenakis, de St-François, comté de Yamaska, 146 ; demandant des amendements aux lois de la chasse, 156.

Bills présentés :

Bill concernant l'auditeur de la province, le bureau de la trésorerie et les comptes publics, 32.

Bill pour changer le titre de l'officier du revenu appelé : " Inspecteur des licences, " 33.

Bill concernant la perception des contributions municipales aux fonds de bâtisses et des jurés, 33.

Bill pour pourvoir au maintien des prisons communes, 35, 55.

Bill concernant la perception des contributions municipales aux fonds de bâtisses et des jurés, 56.

Bill pour faire certaines dispositions concernant la commune de la Baie Saint Antoine ou Baie du Fèbvre, 60.

Bill pour amender l'acte concernant la fiducie et l'acte concernant les placements que les administrateurs sont tenus de faire, 42-43 Vic., ch. 29 et 30, 108.

Bill (du Conseil législatif), pour amender l'acte 32 Vic., ch. 15, au sujet des sociétés d'agriculture, 173.

Bill (du Conseil législatif), pour amender l'acte refondu des chemins de fer de Québec, 1880, 43-44 Vic., ch. 43 173.

WURTELE, L'HONORABLE J.-S.-C :—(*Suite.*)

Bill concernant la perception des frais d'entretien des aliénés, 251.

Bill pourvoyant au règlement définitif du fond des écoles élémentaires, 252.

Bill concernant certains droits de licences imposés pour prélever des revenus pour les besoins de la province, 282.

Bill pour autoriser le prélèvement par voie d'emprunt, d'une somme additionnelle pour les besoins de la province, 307.

Bill des subsides, 344.

Motions :

Que la Chambre se forme en comité des subsides, 27, 46, 108, 153, 168, etc.,—En comité des voies et moyens, 27, 342.

Que l'indemnité payé à l'honorable député pour Compton lui soit payé sans déduction des jours d'absence pour cause de maladie, adoptée, 312.

Que la chambre se forme en comité général pour prendre en considération certaines résolutions ;—pourvoyant à la retraite et à la pension de certains officiers de justice et autres officiers publics du service extérieur, 43 ; ordre pour comité déchargé, 48.

Concernant l'entretien des prisons communes, 44, 48, 53, 54.

Concernant la perception des contributions municipales aux fonds de bâtisses et de jurés, 56, 66.

Concernant la perception des sommes payables pour l'entretien des aliénés, 189.

Concernant le règlement définitif du fonds des écoles élémentaires, 190.

Concernant les droits de licences imposés pour prélever un revenu pour les besoins de la province, 271, 273.

Concernant l'addition de $500,000 à l'emprunt autorisé par l'acte 45 Vic., ch. 18, 298, 299.

Concernant certaines résolutions devant servir de bases à une adresse au Gouverneur-Général pour lui demander de vouloir bien soumettre à l'honorable Conseil Privé de sa Majesté, pour le Canada, la réclamation de cette province, comportant une augmentation de subsides, 348.

Met devant la Chambre les documents suivants :

Cautionnements donnés par les officiers publics :—Etat des—, de la province, du 11 mars 1882 au 18 janvier 1883, 31. (*Document No.* 7½.)

Chemins de fer :—Rapport du commissaire des—, pour l'année 1881-82, 295. (*Document No. 71.*) Imprimé, 295.

Cie des chemins à barrières de Québec :—Etat des sommes payées ou dues jusqu'à ce jour au gouvernement par la—, relativement au prêt de $15,000 pour le pont Dorchester, 111. (*Document No. 31.*)

Cies incorporées :—Etat indiquant le montant perçu jusqu'au 25 janvier 1883, pour taxe sur les—, 115. (*Document No. 32.*)

WURTELE, L'HONORABLE M. J.-S.-C. :—(*Suite.*)

Comptes publics de la province pour l'année financière expirant le 30 juin 1882, 28 (*Document No. 3.*) Imprimé, 28.

Emprunt de trois millions de débentures :—Etat indiquant quel montant de l'—, autorisées. par l'acte 45 Vict., ch. 18, a été émis, 84. (*Document No. 23.*)

Estimés pour l'année financière finissant le 30 juin 1884, 95, 97.

Estimés supplémentaires, 294 ; renvoyés au comité des subsides, 295.

Lacoste, l'hon. A.:—Etat des sommes payées à—, et autres avocats, durant 1881-82, pour services professionels, 229. (*Document No. 60.*)

Mandats spéciaux :—Etat détaillé de la somme de $410,450.73, dépensée par—, en 1882, 202. (*Document No. 57.*)

Opinions légales, rapports de conseil et mandats spéciaux :—Etat des—, du 1er juillet 1882 au 15 janvier 1883, 28. Imprimé, 29.

Recettes et dépenses de la province :—Etat des—, provenant de toutes sources du 1er juillet au 31 décembre 1882, 31. (*Document No. 8.*)

Remises d'amendes :—Etat des—, confiscations, taxes, droits, etc., du 8 mars 1882 au 1er janvier 1883, 31. (*Document No.* 8½.)

Adresses :

AU GOUVERNEUR-GÉNÉRAL :—

Motion pour que la Chambre se forme en comité sur résolutions devant servir de base à une adresse à Son Excellence le Gouverneur-Général, pour lui demander de vouloir bien soumettre à l'Honorable Conseil privé de Sa Majesté, pour le Canada, la réclamation de cette province comportant une augmentatien de subsides ; Amendement proposé et négativé ; La Chambre en comité, 348. Résolution rapportée, 350. Adoptée, 352. Adresse ordonnée, 353. Adresse au Lieutenant-Gouverneur le priant de transmettre l'adresse ci-dessus, 355.

AU LIEUTENANT-GOUVERNEUR :—

Lui demandant de présenter l'adresse ci-dessus au Gouverneur-Général au sujet d'une demande d'augmentation de subsides à la province, 355.

18e VOLUME—SESSION 1884.

1. Le Lieutenant-Gouverneur exprime le désir qu'un Orateur soit élu, 1. L'honorable *Jonathan-Saxton-Campbell Würtele* élu *Orateur*, 12. Remercie la Chambre, 13. Il se rend, avec la Chambre, auprès de Son Honneur dans la salle des séances du Conseil, à l'ouverture de la session, 13. A la clôture de la session, 379.
2. Le Greffier informe la Chambre que M. l'Orateur, durant la vacance, a émané son mandat pour de nouveaux brefs d'élection, 7, 9. Voir *Greffier de la Couronne en Chancellerie.*
3. Le Greffier informe la Chambre que, durant la vacance, M. l'Orateur a reçu les jugements concernant l'élection pour les districts électoraux des Deux-Montagnes, Jacques-Cartier, Laval et Trois-Rivières, 2.

WURTELE, L'HONORABLE J.-S.-C. :—(*Suite.*)

4. M. l'Orateur informe la Chambre qu'il a reçu copie des jugements dans les causes des élections contestées de Nicolet, 165,—Vaudreuil, 278,—Laval, 292.
5. Fait rapport du discours du Lieutenant-Gouverneur à l'ouverture de la session, 14.
6. Informe la Chambre qu'il a émané son mandat pour de nouveaux brefs d'élection pour Laval et Vaudreuil, 295,—Mégantic, 368.
7. Informe la Chambre que le Greffier a reçu des certificats d'élection de députés, 8, 10, 11, 12, 16, 26, 39, 83.
8. Communique le rapport du Bibliothécaire, 26.
9. Met devant la Chambre divers états et rapports, 16, 24, 26, 40, 46, 62, 114, 148, 158, 165, 184, 236, 237, 265.
10. Charge un député de le remplacer temporairement au Fauteuil, 57, 103, 127, 140, 171, 172, 188, etc.

Ses décisions sur des questions de forme et d'ordre : 74, 75, 80, 108, 140, 160, 183, 185, 201, 221, 274, 275, 286, 287, 303.

12. Objection étant faite, (à une motion pour ajourner les débats), M l'Orateur décide contre l'objection, 74.
13. Objection est faite qu'une motion n'est pas dans l'ordre, parcequ'elle réfère à des documents qui ne sont pas devant la Chambre ; M. l'Orateur décide que l'objection est mal fondée, 75.
14. Objection est faite (à la motion pour que la Chambre se forme en comité général sur le Bill pour incorporer la grande Loterie Nationale) ; M. l'Orateur décide contre l'objection, 81.
15. Objection est faite (à la motion pour comité général sur le Bill concernant les voitures pour chemins d'hiver) ; M. l'Orateur renvoie l'objection, 108.
16. Un membre, ayant cédé la parole à un autre député pour répondre à une question, et ayant permis à plusieurs autres membres de parler sur la question, maintient qu'il a le droit de conserver la parole ; M. l'Orateur décide qu'il n'a pas le droit de parler de nouveau sur la question ; Appel étant fait de sa décision ; elle est confirmée par la Chambre, 140.
17. Objection est faite à une motion en autant que l'amendement et sous-amendement tendent au même but ;—M. l'Orateur décide que l'amendement est dans l'ordre, 160.
18. Objection est faite à une interpellation concernant le tarif des Notaires ; M. l'Orateur déclare que l'interpellation est irrégulière et ne peut être permise, 168.
19. Objection est faite (à la motion pour la formation d'un comité spécial chargé de s'enquérir de la réclamation de D. Z. Gauthier) ; M. l'Orateur remet sa décision à plus tard, 169. Renvoie l'objection, 183.
20. A la motion pour que la Chambre se forme en comité général sur le bill "Cie ch. fer Union Jacques-Cartier,"—objection est faite que la Chambre ne peut prendre ce bill en considération ; M. l'Orateur remet sa décision à plus tard, 177. M. l'Orateur déclare que c'est une question de droit et non une question d'ordre et laisse à la Chambre à décider, 185.

WURTELE, L'HONORABLE J.-S.C :—(*Suite.*)

21. Objection est faite que l'hon. membre pour St-Hyacinthe, ayant déjà exprimé son opinion sur un amendement, n'a pas le droit de parler une seconde fois généralement sur la question ; M. l'Orateur maintient l'objection, 201.

22. Objection est faite à une partie d'une motion, en autant qu'elle ne renferme pas le récit fidèle des faits, 220. M. l'Orateur déclare qu'il n'est pas de sa compétence de se prononcer sur cette question, 222.

23. A la motion pour l'abolition de la charge de surintendant des travaux de colonisation, objection est faite à un sous-amendement ; M. l'Orateur décide contre, 275. Et une autre objection étant faite que la motion en amendement n'est pas affirmative, mais supplicative, 275 ;—M. l'Orateur déclare que l'objection n'est pas fondée, 276.

24. A la seconde lecture du bill concernant les voitures d'hiver dans certains comtés, objection est faite que ce bill doit être considéré comme bill privé ; M. l'Orateur remet sa décision à plus tard, 286. Décide contre l'objection, 304.

25. A une motion pour que M. l'Orateur émette son mandat pour un nouveau bref d'élection pour Vaudreuil, objection est faite que cette motion n'est pas dans l'ordre, 286 ; M. l'Orateur décide qu'elle est dans l'ordre, 286.

26. Objection est faite au vote d'un membre parce qu'il a un intérêt pécuniaire direct ; M. l'Orateur soumet la question à la Chambre, 288. La Chambre décide que le vote est valide, 289.

27. Objection est faite par cinq membres à la formation d'un comité spécial, 258. M. l'Orateur décide que l'objection est soulevée trop tard, 359.

28. A une motion pour qu'une règle sessionnelle soit rescindée et rappelée, un amendement est proposé que les ordres du jour soient pris en considération ; et objection est faite à cet amendement ; Débats ajournés, 369.

29. M. l'Orateur remet sa décision à plus tard, 169, 177, 286.

30. Appel étant fait de sa décision, elle est confirmée par la Chambre, 140, 359.

31. A la motion pour que l'hon. *J. S. C. Würtele* soit nommé *Orateur*, objection est faite que les honorables membres qui la proposent n'ont pas été présentés à la Chambre ; M. *Delorme* décide contre l'objection, 12.

19e VOLUME.—SESSION 1885.

ORATEUR :

1. Fait rapport du discours du Lieutenant-Gouverneur à l'ouverture de la session, 5.

2. Informe la Chambre qu'il a reçu copie du jugement dans l'élection contestée de Jacques-Cartier, 1.

3. Informe la Chambre que le Greffier a reçu des certificats d'élection de députés, 3, 4, 5.

WURTELE, L'HONORABLE M. J.-S.-C. :—(*Suite.*)

4. Informe la Chambre qu'il a été requis de mettre devant la Chambre un rapport de la minorité exprimant les vues d'un des membres de la Commission d'enquête au sujet de la pétition d'élection, présentée en 1882, contre l'élection d'un député pour Jacques-Cartier ; et aussi un rapport de la minorité exprimant les vues de deux des commissaires nommés au sujet de la concession du contrat pour la construction des bâtisses du Parlement, 90.
5. Met devant la Chambre le rapport des comités conjoints de la Bibliothèque, 208,—des Règles de la Chambre, 300.
6. Ajourne la Chambre sans que la question soit mise aux voix, 286.
7. Décline de mettre une question aux voix, 159.
8. Devant émaner son mandat pour la comparution de J. G. Gingras à la barre de la Chambre, 215, etc. Voir *Faucher* et *Nantel* (*Divers, 19e Vol. Session 1885.*)
9. Attire l'attention de la Chambre sur un Bill qui a été introduit irrégulièrement ; suggère que le Bill soit retiré et présenté de nouveau, 81.
10. Charge un député de le remplacer temporairement au Fauteuil, 286.
11. Remet sa décision à plus tard, 111, 120, 174, 177, 197.
12. *Ses décisions sur des questions de forme et d'ordre*, 56, 81, 135, 191, 159, 172, 179, 180, 206, 241, 220, 235, 236, 248, 297, 289.
13. Après qu'une motion a été déclarée adoptée par M. l'Orateur, un député demande qu'elle soit inscrite au Journal comme adoptée sur division ; et objection étant faite; M. l'Orateur déclare que la demande d'inscription a été faite trop tard, 56.
14. M. l'Orateur attire l'attention de la Chambre sur le Bill pour amender les actes concernant l'Association Pharmaceutique et déclare que ce bill qui a été introduit comme bill privé, doit être considéré comme bill public, 81.
15. A une motion pour qu'il soit mis devant la Chambre un état concernant les élèves des Ecoles normales, un amendement est proposé pour que certains documents relatifs au conseil de l'Instruction Publique soient produits en même temps ; et objection étant faite que telle demande doit être faite en vertu d'une adresse et non d'un ordre de la Chambre, 111. M. l'Orateur remet sa décision à plus tard, 111. Décide que l'objection est bien fondée, 191.
16. Objection est faite à un sous-amendement parce qu'il répète sous une autre forme l'idée de la motion principale ; M. l'Orateur renvoie l'objection, 125.
17. Objection est faite à un amendement, parce que la motion n'est pas toute contenue dans le papier remis à M. l'Orateur. M. l'Orateur décide en faveur de l'objection, 135.
18. M. l'Orateur décline de mettre aux voix, la motion pour faire remise de l'honoraire payé sur un Bill à la dernière session, 159.
19. Objection est faite (à une interpellation concernant l'indemnité des Membres et des Conseillers législatifs) qu'elle est contraire à la règle 29 ; M. l'Orateur remet sa décision à plus tard, 120. Décide que, dans sa forme actuelle, la question est contraire aux règles comme à la pratique parlementaires, 172.

WURTELE, L'HONORABLE J. S.-C :—(*Suite.*)

20. Objection est faite (à la demande d'un député que son nom soit substitué à celui d'un autre comme promoteur d'un Bill) qu'aucun avis n'a été donné ; M. l'Orateur remet sa décision à plus tard, 174. Renvoie l'objection, 177. Même motion ; Objection faite ; décision remise à plus tard, 177. M. l'Orateur renvoie l'objection, 179.

21. Objection est faite (pour renvoyer le bill définissant les limites de la paroisse de Ste Barbe au comité des bills privés,) ;—que maintenant n'est pas le temps pour faire cette motion ; M. l'Orateur maintient l'objection, 180.

22. A l'Ordre pour la seconde lecture du bill concernant les voitures pour chemins d'hiver, objection est faite que ce bill étant un bill privé, il aurait dû être présenté comme tel ; M. l'Orateur remet sa décision à plus tard, 197. Décide qu'on ne peut procéder à ce bill comme bill public, 241.

23. M. l'Orateur déclare que le bill pour annexer certaines parties du canton de Tring à la paroisse du Sacré-Cœur de Jésus, Broughton, lequel a été présenté comme bill public, doit être considéré bill privé, 206.

24. A une motion pour que M. l'Orateur émette son mandat enjoignant à M. J. G. Gingras de comparaitre à la barre de la Chambre ; Objection est faite qu'il n'y a pas à procéder, 218. M. l'Orateur décide que l'objection n'est pas fondée, 219.

25. Objection est faite (à la seconde lecture du bill pour amender l'acte concernant la Pétition de Droit) qu'il faut le consentement de la Couronne pour continuer à délibérer sur ce bill, 219. M. l'Orateur renvoie l'objection, 22.

26. Objection est faite à deux amendements proposés lors de l'examen de M. Gingras, à la barre de la Chambre ; M. l'Orateur déclare que l'amendement n'est pas dans l'ordre, 235.

27. Motion étant faite qu'un député ait la parole ; M. l'Orateur décide qu'ayant déclaré que ce député avait la parole, la motion n'est pas dans l'ordre, 236. Autre motion qu'un député ait la parole ; Objection que la motion n'est pas dans l'ordre, parce que M. l'Orateur a accordé la parole au député pour Terrebonne ; M. l'Orateur décide que la motion est dans l'ordre, 286.

28. Motion étant faite que M. Gagnon soit libéré, etc. Objection est faite que cette motion requérant deux jours d'avis, elle ne peut être entretenue par la Chambre. M. l'Orateur écarte le point soulevé, 248.

29. Lors de la seconde lecture du bill concernant les sociétés, l'urgence est demandée pour les autres phases de ce bill et objection étant faite, M. l'Orateur renvoie l'objection, 297.

30. Lors de la seconde lecture du bill concernant les inhumations, l'urgance est demandée pour les phases de ce bill ; objecté ; M. l'Orateur renvoie l'objection, 298.

Met devant la chambre les documents suivants :

Assemblée législative :—Etat comparé des dépenses depuis la Confédération jusqu'au 30 juin 1884, 8. (*Document No. 10½*).

Assemblée législative :—Auditeur :—Rapport de l'Auditeur des comptes de l'Assemblée législative, 10.

WURTELE, L'HONORABLE J.-S.-C. :—(*Suite.*)

Assemblée législative :—Bibliothèque ;—Rapport du bibliothécaire de l'Assemblée législative, 10.

Assemblée législative :—Etat des recettes et des dépenses pour l'année expirée le 30 juin 1884, avec un rapport de l'auditeur, 8 et 9.

Jacques-Cartier :—Rapport de la commission d'enquête relativement à la pétition d'élection faite en 1882, contre l'élection d'un député pour le district électoral de Jacques-Cartier., 17. Rapport de M. *Watts*, 89.

Larocque, Monseigneur Joseph :—Télégramme de félicitations envoyé à—au sujet du 50ième anniversaire de sa prêtrise ; et réponse, 76. (*Appendice No. 1.*)

Montréal, District de—:—Baptêmes, mariages et sépultures dans le—, pour 1883, 8. (*Document No. 10.*)

Palais législatif :—Rapport de la commission d'enquête au sujet du contrat pour la construction du—,14.

Palais législatif :—Mémoire contenant les vues de MM. Joly et Robidoux au sujet de cette enquête, 90. (*Appendice No. 2.*)

Rapports municipaux de la Province de Québec, pour l'année 1884, 14. (*Document No 11.*)

Statistiques judiciaires :—Extraits des rapports des—,14. (*Document No. 12.*)

20e VOLUME.—SESSION 1886.

ORATEUR.

1. Se rend avec la Chambre auprès de Son Honneur le Lieutenant-Gouverneur, dans la salle des séances du Conseil législatif, 1 ; à la cloture de la session, 430.
2. Fait rapport du discours du Lieutenant-Gouverneur à l'ouverture de la session, 8.
3. Informe la Chambre qu'il a reçu copie des jugements les élections contestées de Mégantic et Verchères, 4.
4. Informe la Chambre que le greffier à reçu des certificats d'élections des députés pour les comtés de Joliette (*McCourville*), Lotbinière (*Laliberté*), Drummond et Arthabaska (*Girouard*) et Verchères (*Bernard*), 130.
5. Charge un député de le remplacer temporairement au fauteuil, 101, 120.
6. Informe la Chambre que, durant la vacance, il a reçu avis des vacances dans les districts électoraux de Joliette, Lotbinière, Drummond et Arthabaska, 1.
7. Informe la Chambre qu'il a émis son mandat pour une nouvelle élection pour Verchères, 7.
8. Est chargé de transmettre au très honorable W. E. Gladstone certaines résolutions en faveur du *Home Rule* en Irlande, 44. Réponse de M. Gladstone, 57, 97.
9. Communique à la Chambre une lettre l'informant que l'archevêque de Québec, a été élevé à la dignité de Cardinal, 282. Voir Vol. 20, 1886, *Taschereau Cardinal.*
10. Informe la Chambre que l'adresse conjointe des deux Chambres au Cardinal Taschereau a été présentée, 269.

WURTELE, L'HONORABLE J.-S.-C. :—(*Suite.*)

11. Informe la Chambre que les Orateurs des deux Chambres ont envoyé un télégramme au Cardinal Jacobini, concernant l'adresse conjointe présentée au Cardinal Taschereau, à l'occasion de son élévation au Cardinalat ; et qu'ils ont reçu une réponse, 281.
12. Met devant la Chambre le rapport d'un comité conjoint, 79, 220, 249.
13. Ajourne la Chambre faute de *quorum*, 38, 113.
14. Ajourne la Chambre sans mettre la question aux voix, 38, 112, 320, 363.
15. Appelle un membre par son nom, 140.
16. Donne sa voix prépondérante dans l'affirmative, 399.
17. Remet sa décision à plus tard, 128, 348.
18. Appel étant fait de sa décision, elle est confirmée par la Chambre, 126, 329, 333.
19. L'honorable M. *Mercier* se lève de son siège et déclare qu'il est informé que l'honorable M. *Würtele*, Orateur de cette Chambre, a été nommé l'un des juges de la Cour Supérieure, 100. M. l'Orateur déclare qu'il n'a pas reçu de commission ; charge un député de le remplacer au fauteuil pendant les débats sur motion de l'honorable M. *Mercier* demandant que sa déclaration et la réponse de M. l'Orateur soient référées au comité permanent des priviléges et élections, 101.

Ses décisions sur des questions de forme et d'ordre :

20. Un membre s'étant levé pour adresser la parole et objection étant faite qu'il ne peut parler avant que M. l'Orateur ait proposé la motion à la Chambre ; M. l'Orateur renvoie l'objection, 13.
21. A la motion de (M. *Desjardins*) pour qu'un rapport des réclamations non payées contre le trésor soit mis devant la Chambre ; M. *Gagnon* propose un amendement ; et objection étant faite que cet amendement n'est pas dans l'ordre, parce qu'aucun avis n'en a été donné ; M. l'Orateur écarte l'objection, 58. Un autre amendement (par l'hon. M. *Marchand*) étant proposé, objection est faite que cet amendement n'est qu'une répétition de la motion principale, 59. M. l'Orateur décide que l'amendement est dans l'ordre, 60. Motion principale, ainsi amendée, adoptée, 61.
22. Objection est faite à une interpellation ; M. l'Orateur décide que la demande, telle qu'elle est faite, ne peut être posée, 66.
23. L'attention de M. l'Orateur ayant été appelée sur le fait que le second rapport du comité des comptes publics renferme un rapport fait durant la dernière session par un comité semblable, il déclare que le comité a commis une irrégularité et que le cas ne peut faire coutume, ni être cité à l'avenir comme précédent, 75.
24. M. Duhamel attire l'attention de M. l'Orateur sur une partie du second rapport du comité des comptes publics et demande si le comité pouvait nommer un sous-comité et si ce sous-comité pouvait nommer des sténographes, 87. M. l'Orateur décide que le sous-comité est régulièrement nommé, mais qu'il n'avait pas le pouvoir de nommer des sténographes, 88.

WURTELE, L'HONORABLE J.-S.-C. :—(*Suite.*)

25. Un député attire l'attention de M. l'Orateur sur le fait qu'une motion et un amendement sont disparus du cahier des ordres du jour ; et qu'en conséquence ils y soient rétablis. M. l'Orateur décide que la Chambre s'étant ajournée, faute de *quorum*, sur une motion d'ajournement des débats, ces motions devaient disparaître du feuilleton des ordres du jour, 116. Sur motion de l'hon. M. *Taillon*, ces motions sont remises sur les ordres du jour, 118.

26. A une motion de censure contre l'exécution de Louis Riel, telle qu'amendée, un amendement est proposé, espérant que les ministres soumettront des résolutions formant la base d'une demande pour l'amnistie général de tous ceux qui ont pris part aux troubles du Nord-Ouest ; objecté que cette motion n'est pas dans l'ordre ; M. l'Orateur décide que l'amendement n'est pas dans l'ordre, 125. Appel étant fait de sa décision, elle est confirmée par la Chambre, 126.

27. M. l'Orateur, sur l'objection faite que les estimés n'étant pas distribués en français, la Chambre ne peut procéder maintenant à les prendre en considération, 128, décide que l'objection n'est pas bien fondée, 129.

28. M. *Faucher de St-Maurice* ayant posé la question : "Le Gouvernement a-t-il l'intention de donner cours à sa politique de chemins de fer, telle qu'énoncée dans le discours du Trône, en ouvrant à la colonisation et au commerce, en aidant à la construction d'une voie ferrée passant à travers les terres magnifiques qui s'étendent sur les confins des comtés de Dorchester, de Bellechasse, de Montmagny, de l'Islet ?" et objection étant faite ; M. l'Orateur décide qu'elle n'est pas dans l'ordre, 137.

29. Motion, que le député de Kamouraska ayant troublé l ordre et le décorum parlementaires, en usant d'un langage grossier et inconvenant envers l'un de ses collègues, il soit pour cela censuré ; et objection étant faite que cette motion n'est pas dans l'ordre, M. l'Orateur décide qu'elle est irrégulière, 140. Autre motion de censure proposée et objectée, 141. M. l'Orateur écarte l'objection, 141.

0. Motion étant faite que le Bill pour amener l'acte d'incorporation de la ville de St-Henri, soit renvoyé de nouveau au comité des Bills privés, avec instruction de reconsidérer sa décision et d'examiner de nouveau le préambule ; et M. *LeBlanc* s'étant levé pour soulever une question d'ordre ; Objection est faite que M. *LeBlanc* ayant déjà parlé sur la question n'a pas le droit de faire d'objection ; M. l'Orateur décide que M. *LeBlanc* ne peut pas parler sur la question, mais qu'il a le droit de soulever une question d'ordre, 143. Objection est alors faite par M *LeBlanc*, qu'avis n'a pas été donné de la motion pour renvoyer de nouveau le bill au comité des Bills privés ; M. l'Orateur décide qu'en vertu de l'article 31 des Ordres permanents de la Chambre, il n'est pas nécessaire, comme règle générale, de donner avis des motions au sujet des bills privés, et qu'ainsi l'objection est mal fondée, 143.

WURTELE, L'HONORABLE J.-S.-C. :—(*Suite.*)

31. M. l'Orateur (sur la demande faite par le Président des comptes publics, (page 140,) de donner sa décision sur deux questions, la première, si le comité permanent était dans l'ordre en renvoyant à la Chambre la décision sur l'appel, et la deuxième) sur la décision du Président est conforme à la règle parlementaire,) décide sur la première qu'on a eu raison d'en appeler à la Chambre, 150 ; et sur la seconde il renverse la décision du Président, 151.

32. Motion étant faite pour que la Chambre concoure dans le second rapport du comité de la bibliothèque, l'honorable M. *Taillon* s'étant levé pour soulever une question d'ordre, l'honorable M. *Mercier* maintient qu'il a la parole et que cette objection est prématurée ; M. l'Orateur décide que l'honorable M. *Taillon* a présentement le droit de soulever la question d'ordre. Objection est alors faite par l'honorable M. *Taillon*, qu'aucun avis n'ayant été donné de cette motion, elle ne peut être faite ; M. l'Orateur maintient l'objection, 152. Autre motion pour concours, déclarée hors d'ordre, par M. l'Orateur, 160.

33. A un amendement proposé à une motion déjà amendée, objection est faite, par M. *Gaynon*, que l'amendement n'est pas dans l'ordre ; 1. parce qu'il n'est pas dans les termes voulus ; 2. parce qu'il ne relève pas de la question, M. l'Orateur décide qu'il ne relève pas de la question et qu'il n'est pas dans dans l'ordre. Alors la question principale, telle qu'amendée, étant de nouveau proposée ;—Objection est faite que le premier amendement n'est pas dans l'ordre ; M. l'Orateur décide que l'amendement en question ayant été accepté par la Chambre, et qu'il est maintenant trop tard pour soulever la question de pertinence. Objection étant faite que cette motion, entrainant des dépenses par le Gouvernement il faudrait un message du Lieutenant-Gouverneur ; M. l'Orateur décide que la motion est dans l'ordre, et écarte l'objection. L'honorable membre pour Wolfe et Richmond s'étant levé pour faire une motion ; objection est faite, que l'honorable membre n'est pas dans l'ordre ; M. l'Orateur décide que le député de Richmond et Wolfe ayant déjà parlé sur la motion principale, telle qu'amendée, et telle qu'elle est maintenant devant la Chambre, et y ayant même proposé un amendement, il ne peut ni parler encore, ni proposer un autre amendement ; par conséquent, il n'est pas dans l'ordre, 176.

34. L'attention de M. l'Orateur étant appelé sur le Bill concernant le Village de La-Prairie et la Commune du même nom, il fait la remarque que si c'est le cas que, la Couronne a certains droits sur cette Commune, et si une question d'ordre est soulevée, le bill peut être déclaré hors d'ordre, 189.

35. L'Ordre du jour pour que la Chambre se forme en comité général sur le bill concernant les limites du Village de Laprairie et la Commune du même lieu, étant lu ; il est proposé, qu'il soit donné instruction au dit comité de retrancher certaines clauses du dit bill, tel qu'amendé par le comité des bills privés. Et objection est faite : 1. Que cette motion n'est pas faite à la phase convenable ; 2. Qu'avis d'un jour est requis par la règle 67 pour faire une motion pour amender un bill en retranchant divers clauses ; M. l'Orateur décide que la motion a été faite à la phase voulue des procédures. L'autre point, c'est que la motion est irrégulière, parce qu'il n'en a pas été donné avis. Cette partie de l'objection,

WURTELE, L'HONORABLE J.-S.-C. :—(*Suite.*)

aussi n'est pas bien fondée. En conséquence, il écarte l'objection et déclare que la motion est dans l'ordre, 195. Autre motion pour instructions au comité général ; Objection est faite par M. *Robidoux* que le bill est illégal dans son préambule et que la Chambre ne peut prendre ce bill en considération ; M. l'Orateur renvoie l'objection. La Chambre se forme alors en comité. Objection est faite par M. *Robidoux*, que la clause 4 n'est pas dans l'ordre, M. le Président décide qu'elle est dans l'ordre ; Et appel de sa décision étant fait à M. l'Orateur ; M. l'Orateur reprend le fauteuil, et M. *Charlebois* déclare qu'il retire la clause 4, 206.

36. A une motion pour l'adoption de résolutions formant la base d'une adresse au Gouverneur-Général demandant une amnistie pour tous ceux qui ont pris part aux troubles du Nord-Ouest, un amendement est proposé et objecté parce qu'il contient des faits concernant lesquels la Chambre n'a pas été mise en possession. 200. M. l'Orateur déclare que la question soulevée n'est pas bien fondée, 201.

37. Motion pour que la Chambre se forme en comité général sur des résolutions concernant le Village et la Commune de Laprairie, 217 ; Objection est faite que ces résolutions ne sont pas dans l'ordre ; M. l'Orateur décide que la motion n'est pas en forme et ne peut-être proposée dans sa phraséologie actuelle, 217. Autre motion ; objection, 233. M. l'Orateur renvoie l'objection, 234. Résolutions adoptées, 237. Motion pour renvoyer ces résolutions au bill sur le même sujet ; objection est faite que ces résolutions contiennent des dispositions que l'avis publié dans la *Gazette Officielle* ne couvre pas ; qu'elles tendent à disposer des biens qui appartiennent à des particuliers ; M. l'Orateur décide que les résolutions ainsi adoptées sont couvertes par les avis qui ont été donné du bill privé ; et que, à son opinion, le sujet de ces résolutions entre dans le cercle des pouvoirs législatifs conférés à cette Législature par la constitution, 241.

38. L'ordre pour la seconde lecture du bill pour établir un bureau d'enregistrement à Tadoussac étant lu, M. l'Orateur déclare qu'il a examiné avec soin non-seulement le bill, mais aussi l'affaire à laquelle il se rapporte, il conseille de traiter ce bill comme d'une nature, partie publique, partie privée et de le renvoyer au comité des ordres permanents, 240.

39. M. l'Orateur déclare qu'il a examiné avec soin la question d'ordre qui lui a été soumise par le comité des bills privés au sujet du bill pour amender la charte de la ville de Longueuil, et étant une objection faite à un amendement tendant à retrancher la section 230 de la charte de la dite ville, il décide que les opposants n'ont pas droit d'offrir la clause à laquelle on objecte et que le point d'ordre soulevé est bien fondé, 260.

40. Objection est faite, en comité général sur le bill pour autoriser la corporation de Québec à émettre des débentures, que la Chambre ayant ordonné d'amender le bill, le comité ne peut se lever et rapporter progrès, et le Président du comité ayant maintenu l'objection ; appel est fait à la Chambre de sa décision ; M. l'Orateur renverse la décision du Président et maintient que la motion proposant de lever la séance et de faire rapport de progrès était dans l'ordre, 264.

WURTELE, L'HONORABLE J.-S.-C. :—(*Suite.*)

41. Objection (à la 3ème lecture) du Bill incorporant la Compagnie des Gaz combustibles, que cette Chambre ne peut procéder sur ce bill parce qu'il n'a pas été réimprimé ; M. l'Orateur décide que l'objection n'est pas fondée, 284.

42. Motion pour remise de l'honoraire payé sur le bill pour définir les bornes de la Paroisse de Ste-Barbe ; Amendement ; Objecté que la motion en amendement comporte une déclaration qui n'est pas celle qui a été faite ; M. l'Orateur laisse à la Chambre à juger de l'amendement, 328 ; Amendement rejeté sur division ; Motion principale proposée de nouveau ; Amendement proposé et, sur objection, déclaré hors d'ordre par M. l'Orateur, 329. Appel de sa decision à la Chambre ; Elle est maintenue, 329.

43. Il est proposé que vû l'urgence, l'ordre du jour pour la seconde lecture du Bill pour amender le Code du Notariat soit appelé et que ce bill passe par toutes ses phases ; Et, sur objection, M. l'Orateur décline de poser la question, 331. Motion d'urgence pour la passation de ce bill ; Objection qu'il faut un avis pour adopter ce procédé, 339. M. l'Orateur décide que la motion est hors d'ordre, 340.

44. Une motion est faite pour amender la version anglaise du Journal de la Chambre du 2 juin, 1882 ; Un amendement est proposé pour que certains mots soient ajoutés à la motion principale et, sur objection, M. l'Orateur décide que l'amendement est irrégulier, 332. Appel est fait à la Chambre de sa décision ; Elle est maintenue ; Et la question principale, étant de nouveau proposée, M. l'Orateur décide que la motion n'est pas dans l'ordre, 333.

45. Objection est faite (à la deuxième lecture du bill pour corriger certaines erreurs dans le cadastre des paroisses de St-Judes et de St-Ours) que ce bill est un bill privé ; M. l'Orateur remet sa décision à plus tard, 348. Décide que c'est un "Bill hybride" et conseille de le renvoyer au comité des ordres permanents, 359.

46. Remarque étant faite que les noms de certains députés ont été inscrits lors d'une division comme ayant voté "Pour" et "Contre" ; M. l'Orateur décide que leur vote en premier lieu donné doit être celui qui doit demeurer inscrit, 392.

47. Un comité de toute la Chambre ayant reçu instruction d'amender le bill concernant le Barreau de la Province de Québec, en y ajoutant une clause et procédait à amender le bill généralement, lorsqu'objection fut faite que le comité n'en avait pas le pouvoir, et le Président ayant maintenu l'objection ; appel est fait à la Chambre de sa décision ; M. l'Orateur maintient la décision du Président, 399.

48. L'Ordre du Jour pour la 3ème lecture du bill pour autoriser la corporation de Québec à émettre des débentures étant lu ; M. *Rinfret dit Malouin* ayant déclaré que les promoteurs du bill l'ont abandonné ; un autre membre propose que ce bill soit lu la 3ème fois ; et objection étant faite que cette motion n'est pas dans l'ordre ; M. l'Orateur décide qu'elle est hors d'ordre, 400.

WURTELE, L'HONORABLE J.-S.-C. :—(*Suite.*)

49. Le Comité général sur le bill pour amender le Code du Notariat procédait à amender généralement le bill qui lui avait été confié, quand une objection fut faite que le comité ne pouvait amender le bill, que conformément aux instructions qu'il avait reçues ; et le Président ayant rejeté l'objection, appel est fait à la Chambre ; M. l'Orateur rejette la décision du Président et décide que le bill ne peut pas être amendé généralement sur le renvoi tel qu'ordonné, 410.

50. Objection est faite à la seconde lecture du bill pour amender la section 30 de l'acte électoral de Québec, que ce bill constitue une charge sur le peuple et qu'il devrait avoir originé en comité général, 413. M. l'Orateur renvoie l'objection, 414

51. Objection est faite que la Chambre ne peut maintenant prendre en considération le bill pour annexer certaines parties du canton de Shawinigan à la paroisse de Ste-Flore ; M. l'Orateur décide que c'est par inadvertance que ce bill a été lu une deuxième fois, et qu'il devrait être renvoyé au comité des ordres permanents, 421.

52. A la motion pour la seconde lecture du bill pour amender l'acte d'incorporation de la ville de Longueuil,—Objection est faite que ce bill affecte des intérêts privés, et qu'on ne peut procéder sur cette question que par bill privé ; M. l'Orateur décide que ce bill peut subir sa seconde lecture, mais qu'après, le bill devra être référé un comité spécial, 422.

TERME D'OFFICE DES LIEUTENANTS-GOUVERNEURS DE LA PROVINCE DE QUÉBEC DEPUIS LE 1ER JUILLET 1867 JUSQU'AU 1ER JUIN 1893.

NOM.	DATE DE LA NOMINATION.	DATE DE LA SORTIE DE CHARGE.
Sir Narcisse Fortunat Belleau, Kt.	Depuis la Confédération.	14 février 1873
L'Honorable René-Edouard Caron, LL.D.	14 février 1873	8 novembre 1876
" Antoine-Aimé Dorion, *Administrateur*	8 novembre 1876	15 décembre 1876
" Luc Letellier de St. Just	15 décembre 1876	25 juillet 1879
" Théodore Robitaille	26 juillet 1879	6 novembre 1884
" Louis-François-Rodrigue Masson	7 novembre 1884	8 février 1887
Sir Andrew Stuart, *Administrateur*	8 février 1887	25 mars 1887
L'Honorable Louis-François-Rodrigue Masson	25 mars 1887	8 septembre 1887
Sir Andrew Stuart, *Administrateur*	8 septembre 1887	29 octobre 1887
L'Honorable Auguste-Réal Angers	29 octobre 1887	5 décembre 1892
" J.-A. Chapleau	5 décembre 1892	En office
Sir Alexandre A. Lacoste, *Administrateur*	22 mars 1893	

ORATEURS DE L'ASSEMBLÉE LÉGISLATIVE DEPUIS LE 1ER JUILLET 1867 JUSQU'AU 1ER JUIN 1893.

No.	NOMS.	ENTRÉES EN CHARGE.
1	L'hon. Joseph-Goderic Blanchet	27 décembre 1867.
	" " " " (2e terme)	7 novembre 1871.
2	" Pierre Fortin	4 " 1875.
3	" Louis Beaubien	10 " 1876.
4	" Arthur Turcotte	4 juin 1878.
5	" Louis-Olivier Taillon	8 mars 1882.
	" J. S. C. Würtele	2 " 1884.
	" Félix-Gabriel Marchand	27 janvier 1887.
	" " " " (2e terme)	7 janvier 1890.
8	" Pierre-Evariste LeBlanc	27 avril 1892.

ORATEURS DU CONSEIL LÉGISLATIF DEPUIS LE 1er JUILLET 1867 JUSQU'AU 1er JUIN 1893.

No.	NOMS.	ENTRÉES EN CHARGE.
1	L'Hon. Charles Boucher de Boucherville	15 juillet 1867
2	" John-Jones Ross	27 février 1873.
3	" Félix-Hyacinthe LeMaire	22 septembre 1874.
	" John-Jones Ross (2e terme)	27 janvier 1876.
4	" Henry Starnes	8 mars 1878.
	" John-Jones Ross (3e terme)	31 octobre 1879.
5	" P. Boucher de la Bruère	4 mars 1882.
	" " " (2e terme)	27 mai 1882.
	" " " (3e terme)	26 janvier 1887.
	" Henry Starnes (2e terme)	23 avril 1889.
	" P. Boucher de la Bruère, (4e terme)	17 mars 1893,

A PROVINCE
JUIN 1893.

DATE DE LA SORTIE DE CHARGE.

février 1873
novembre 1876
décembre 1876
juillet 1879
novembre 1884
février 1887
25 mars 1887
septembre 1887
29 octobre 1887
décembre 1892
En office

CABINETS DE LA PROVINCE DE QUÉBEC DEPUIS LE 1ER JUILLET 1867 JUSQU'AU 1er JUIN 1893.

CABINETS.	MINISTRES.	PORTEFEUILLES.	ENTRÉES EN CHARGE.	ENTRÉES EN CHARGE DES SUCCESSEURS.	TERMES D'OFFICE.
CHAUVEAU.	L'Hon. P. J. O. Chauveau	Secrétaire et Régistraire et Instruction Publique	1er juillet 1867	27 février 1873.	5 ans 7 mois 26 jours.
	" Gédéon Ouimet	Procureur Général	do	do	
	" Chrys. Dunkin	Trésorier	do	Décédé.	
	" J. O. Beaubien	Terres de la Couronne	do	27 février 1873.	
	" Charles B. De Boucherville	Président du Conseil	do	do	
	" George Irvine	Solliciteur Général	do	do	
	" Louis Archambault	Agriculture et Travaux Publics	do	do	
	" J. G. Robertson	Trésorier	octobre 1869	do	
OUIMET.	L'Hon. Gédéon Ouimet	Secrétaire et Régistraire et Instruction Publique	27 février 1873	22 Septembre 1874.	1 an 5 mois 25 jrs.
	" Louis Archambault	Agriculture et Travaux Publics	do	do	
	" George Irvine	Procureur Général	do	do	
	" J. G. Robertson	Trésorier	do	do	
	" Pierre Fortin	Terres de la Couronne	do	do	
	" J. J. Ross	Président du Conseil	do	do	
	" J. A. Chapleau	Solliciteur Général	do	do	
DE BOUCHERVILLE.	L'Hon. Charles Boucher de Boucherville	Secrétaire et Régistraire et Instruction Publique	22 Sept. 1874	25 janvier 1876.	3 ans 5 mois 16 jours.
	" J. G. Robertson	Trésorier	do	do	
	" F. H. LeMaire	Président du Conseil	do	do	
	" G. Malhiot	Terres de la Couronne	do	do	
	" L. R. Church	Procureur Général	do	do	
	" Pierre Garneau	Agriculture et Travaux Publics	do	do	
	" A. R. Angers	Soliciteur Général	do	do	
	L'Hon. Charles Boucher de Boucherville	Agriculture et Travaux Publics	25 janvier 1876	8 mars 1878.	
	" L. R. Church	Trésorier	do	do	
	" A. R. Angers	Procureur Général	do	do	
	" Pierre Garneau	Terres de la Couronne	do	do	
	" J. J. Ross	Président du Conseil	do	do	
	" J. A. Chapleau	Secretaire et Régistraire	do	do	
	" G. B. Baker	Solliciteur Général	do	do	

CABINETS DE LA PROVINCE DE QUÉBEC DEPUIS LE 1ER JUILLET 1867 JUSQU'AU 1er JUIN, 1893.—*Suite.*

CABINETS.	MINISTRES.	PORTEFEUILLES.	ENTRÉES EN CHARGE.	ENTRÉES EN CHARGE DES SUCCESSEURS.	TERMES D'OFFICE.
JOLY.	L'Hon. H. G. Joly	Agriculture et Travaux Publics	8 mars 1878	31 octobre 1879.	1 an 7 mois 23 jours.
	" D. A. Ross	Procureur Général	do	do	
	" Pierre Bachand	Trésorier	do	Décédé.	
	" F. G. Marchand	Secrétaire et Régistraire	do	19 mars 1879.	
	" Henry Starnes	Président du Conseil	do	31 octobre 1879.	
	" François Langelier	Terres de la Couronne	do	12 mars 1879.	
	" Alexandre Chauveau	Solliciteur Général	do	19 mars 1879.	
	L'Hon. François Langelier	Trésorier	12 mars 1879	31 octobre 1879	
	" F G Marchand	Terres de la Couronne	19 do	do	
	" Alexandre Chauveau	Secrétaire et Régistraire	do	do	
	" Honoré Mercier	Solliteur Général	30 avril 1879	do	
CHAPLEAU.	L'Hon. J. A. Chauveau	Agriculture et Travaux Publics	31 octobre 1879	5 juillet 1881.	2 ans 9 mois.
	" J. J. Ross	Président du Conseil	do	do	
	" J. G. Robertson	Trésorier	do	27 janvier 1882.	
	" L. O. Loranger	Procureur Général	do	1er août 1882.	
	" W. W. Lynch	Solliciteur Général	do	1er juillet 1882.	Aboli.
	" E. J. Flynn	Terres de la Couronne	do	1er août 1882.	
	" E. T. Paquet	Secrétaire et Régistraire	do	do	
	L'Hon. J. A. Chapleau	Chemins de fer	5 juillet 1881	30 juin 1882.	Aboli.
	" J. J. Ross	Agriculture et travaux publics	do	4 mars 1882.	
	" J. S. C. Würtele	Trésorier	27 janvier 1882	1er août 1882.	
	" Elisée Dionne	Agriculture et Travaux Publics	4 mars 1882	do	
	" P. Boucher de la Bruère	Président du Conseil	do	1er juillet 1882.	
	" W. W. Lynch	Chemins de fer	30 juin 1882	1er août 1882.	
	" J. A. Chapleau	Sans portefeuille	do	do	
MOUSSEAU.	L'Hon. J. A. Mousseau	Procureur Général	1er août 1882	23 janvier 1884.	1 an 5 mois 22 j.
	" W. W. Lynch	Terres de la Couronne	do	do	
	" J. S. C. Würtele	Trésorier	do	do	
	" Elisée Dionne	Agriculture et Travaux Publics	do	do	
	" Jean Blanchet	Secrétaire et Régistraire	do	do	
	" Henry Starnes	Chemins de fer	do	do	

CABINETS DE LA PROVINCE DE QUÉBEC DEPUIS LE 1er JUILLET 1867 JUSQU'AU 1er JUIN 1893.—*Suite.*

ROSS.	L'Hon, J. J. Ross	Agriculture et Travaux Publics	23 janvier 1884	21 janvier 1887		2 ans 11 mois 30 j.
	" J. G. Robertson	Trésorier	do	do		
	" L. O. Taillon	Procureur Général	do	do		
	" W. W. Lynch	Terres de la Couronne	do	do		
	" Jean Blanchet	Secrétaire et Régistraire	do	do		
	" E. J. Flynn	Chemins de fer	11 février 1884	2 mai 1885.	Aboli.	
	" E. J. Flynn	Solliciteur Général	2 mai 1885	22 janvier 1887.		
TAILLON.	L'Hon. L. O. Taillon	Procureur Général	22 janvier 1887	29 janvier 1887.		7 jours.
	" Jean Blanchet	Secrétaire et Régistraire	25 do	do		
	" W. W. Lynch	Terres de la Couronne	25 do	do		
	" J. G. Robertson	Trésorier	26 do	do		
	" Henry Starnes	Agriculture et Travaux Publics	27 do	do		
		Solliciteur Général				
MERCIER.	L'Hon. Honoré Mercier	Procureur Général	29 janvier 1887	8 mai 1888.		4 ans 10 mois 18 jours.
	" Pierre Garneau	Terres de la Couronne	do	do		
	" D. A. Ross	Sans portefeuille	do	15 mai 1890.	(1)	
	" Arthur Turcotte	do	do	8 mai 1888.		
	" Joseph Shehyn	Trésorier	do	16 décembre 1891.		
	" Charles A. Ernest Gagnon	Secrétaire et Régistraire	do	9 mai 1890.	(2)	
	" James McShane	Agriculture et Travaux Publics	do	25 mars 1888	(3)	
	" George Duhamel	Solliciteur Général (4)	do	8 mai 1888.		
	L'Hon. Honoré Mercier	Agriculture et Colonisation	8 mai 1888	7 décembre 1888.		
	" Pierre Garneau	Travaux Publics	do	16 décembre 1891.		
	" Arthur Turcotte	Procureur Général	do	22 août 1890.		
	" George Duhamel	Terres de la Couronne	do	16 décembre 1891.		
	L'Hon. Honoré Mercier	Président du Conseil Exécutif	7 décembre 1888	30 juin 1890.		
	" William Rhodes	Agriculture et Colonisation (5)	do	do		

CABINETS DE LA PROVINCE DE QUÉBEC DEPUIS LE 1ER JUILLET 1867 JUSQU'AU 1ER JUIN 1891.—*Suite.*

CABINETS.	MINISTRES.	PORTEFEUILLES.	ENTRÉES EN CHARGE.	ENTRÉES EN CHARGE DES SUCCESSEURS.	TERMES D'OFFICE.
	L'Hon. Honoré Mercier	Président du Conseil Exécutif	7 décembre 1888	30 juin 1890.	
	" William Rhodes	Agriculture et Colonisation (5)	do	do	
MERCIER.	L'Hon. Joseph-Emery Robidoux	Secrétaire et Régistraire	9 mai 1890	22 août 1890.	
	do Arthur Boyer	Sans portefeuille	19 mai 1890	16 décembre 1891.	
	do Honoré Mercier	Agriculture et Colonisation	30 juin 1890	do	
	do Charles Langelier	Président du Conseil Exécutif	do	22 août 1890.	
	" Joseph-Emery Robidoux	Procureur Général	22 août 1890	16 décembre 1891.	
	" Charles Langelier	Secrétaire et Régistraire	do	do	
DE BOUCHERVILLE.	L'Hon. C. B. de Boucherville	Président du Conseil Exécutif	21 décembre 1891	14 décembre 1892.	0 an 11 mois 24 jours.
	" L. O. Taillon	Sans portefeuille	do	do	
	" Louis Beaubien	Agriculture et Colonisation	do	do	
	" E. J Flynn	Commissaire Terres de la Couronne	do	do	
	" T. C. Casgrain	Procureur Général	do	do	
	" G A. Nantel	Commissaire Travaux Publics	do	do	
	" J. S. Hall, Jun	Trésorier	do	do	
	" L. P. Pelletier	Secrétaire et Régistraire	do	do	
	" J. McIntosh, Jun	Sans portefeuille	do	do	
TAILLON.	L'Hon. L. O. Taillon	Président du Conseil Exécutif	16 décembre 1892		
	" E. J. Flynn	Commissaire Terres de la Couronne	do		
	" Louis Beaubien	Agriculture et Colonisation	do		
	" T. C. Casgrain	Procureur Général	do		
	" G. A. Nantel	Commissaire Travaux Publics	31 do		
	" J. S. Hall, Jun	Trésorier	16 do		
	" L. P. Pelletier	Secrétaire et Régistraire	30 do		
	" J. McIntosh, Jun	Sans portefeuille	16 do		

(1) Démissionnaire.
(2) Démissionnaire.
(3) Démissionnaire.
(4) Département aboli par proclamation du 8 mai 1888, émanée en vertu de l'acte 50 Vict., ch. 7. sec. 1
(5) Portefeuille créé par 51-52 Vict., ch. 8.

ERRATA

Page 11, dernière ligne, au lieu de " 1872 ", lire " 1873 .

Page 12, ligne 26, lire " décembre 2 ".

Page 36, ligne 22, au lieu de " 1878, juillet 7 ", lire " 1875 ".

Page 37, ligne 7, au lieu de " 1867, août 24" lire " 1867, septembre 4 ".

Page 39, Division No. 3, lire " 1890 et 1892, au lieu de " 1880-1882 ".

Page 44, ligne 22, au lieu de " 1875, janvier 25, " lire " 1876 ".

Pages 323 à 328 incl., 1ère ligne, lire " Chapleau, l'honorable J. A. "

Page 1000, ligne 21, au lieu de " 24e Volume, 1ère Session, " lire 25e Volume, 2e Session. "

Page 1082, ligne 15, au lieu de " 243 ", lire " 233. "

Page 1127, ligne 20, " après 1ère Session, " ajouter " 1890 ".

Page 1325, ligne 1, au lieu de " Thédore, " lire " Théodore. "

Pages 1463 et 1464, lignes 1, lire " Turcotte, l'honorable H.-R.-A. "

Page 1528, ligne 1, au lieu de " députés " lire " Lieutenants-Gouverneurs. "

TABLE SPÉCIALE DES MATIÈRES

Affaire *Ambroise Lépine* :—Chapleau, 325.

Affaire du *Crédit-foncier* :—Paquet, 1174 ; Ross, 1335.

Affaire *Dansereau* (Achat de livres) :—Boyer, 239 ; Flynn, 545 ; Gagnon, 602 ; Marchand, 989 ; McShane, 1054 ; Taillon, 1421.

Affaire *Dansereau* (St-Henri des Tanneries) :—Voir Affaire *Middlemiss.*

Affaire *Deschènes, G. H.* :—Chapleau 326 ; Irvine, 750 ; Taillon, 1399.

Affaire *Ferme Gale et Pont Bickell* :—Irvine, 752 ; Tarte, 1433.

Affaire du *Homestead* :—Asselin, 81 ; Carbray, 266 ; Martel, 1017 ; Mercier, 1081 ; Murphy, O., 1115.

Affaire L'*Electeur re Ross-Taillon* :—Blanchet, 210 ; David, L. O., 412 ; Flynn, 548 ; LeBlanc, 891 ; Robidoux, 1318 ; Taillon, 1426 ; Tessier, Jules, 1439.

Affaire *Middlemiss* ou *des Tanneries* :—Chapleau, 325 ; Church, 388, 389 ; Joly, 771 ; LaRoque, 866 ; Méthot, 1100 ; Verreault, 1484.

Affaire du *Nord-Ouest* (Amnistie) :—Gagnon, 603 ; Marchand, 990 ; Marcotte, 1004 ; Mercier, 1078, 1082 ; Taillon, 1422.

Affaire du *Nord-Ouest* (Troubles du—) :—Gauthier, 676 ; Mercier, 1078 ; Poupore, 1235 ; Turcotte, 1474.

Affaire du *Nouvelliste* :—Duhamel, 485 ; Faucher de St-Maurice, 520 ; Mercier, 1078 ; Nantel, 1022 ; Taillon, 1419 ; Turcotte, 1474.

Affaire des *Nut-locks* :—Chapleau, 338, 339 ; Joly, 778 ; Taillon, 1403 ; Tarte, 1433.

Affaire *Riel* :—Bernatchez, 167 ; Gagnon, 603 ; Garneau, 665 ; Gauthier, 676 ; Mercier, 1081 ; Taillon, 1421 ; Turcotte, 1474.

Affaire *Table-Rock* :—Bernatchez, 171 ; LeBlanc, 891, 894 ; Turcotte, 1478.

Décisions de M. l'Orateur *Beaubien*, 113, 115 à 120.

Décisions de M. l'Orateur *Blanchet*, 216, 218, 219, 221, 224, 226, 228.

Décisions de M. l'Orateur *Fortin*, 565.

Décisions de M. l'Orateur *Marchand*, 991, 992, 994, 996, 1001.

Décisions de M. l'Orateur *Taillon*, 1409, 1411.

Décisions de M. l'Orateur *Turcotte*, 1463, 1465.

Décisions de M. l'Orateur *Würtele*, 1517, 1519, 1522 à 1527.

Déclaration de M. *Bellingham* contre M. *Chapleau*, 155, 331.

Déclaration de M. *Chapleau* (affaire des *nut-locks*), 339.

Déclaration de M. *Chapleau* (affaire du *Morning Chronicle*), 325, 771.

Déclaration de M. *Désaulniers* (Frs) contre M. *Turcotte*, 440.

Déclaration de M. *Gagnon* contre M. *McShane*, 621.

Déclaration de M. *Gagnon* au sujet d'un bill, 621.
Déclaration de M. *Irvine*, contre G. H. *Deschênes*, 445, 750.
Déclaration de M. *Irvine* au sujet d'une pétition, 758, 1113.
Déclaration de M. *Joly* contre M. *Cauchon*, 302, 768.
Déclaration de M. *Joly* contre L. A. *Sénécal*, 786.
Déclaration de M. *Joly* au sujet d'une lettre, 1402.
Déclaration de M. *Joly* relativement à une réponse de l'hon. M. *Chapleau* à une interpellation, 780.
Déclaration de M. *Lavallée* contre M. *Irvine*, 755, 878, 1434.
Déclaration de M. *LeBlanc* contre MM. *Murphy* et *Turcotte*, 171, 894, 1118.
Déclaration de M. *Marchand* contre M. *Flynn* (Affaire de Molon), 310, 540, 985, 1313.
Déclaration de M. *Martel* contre M. *Mercier*, 80, 1016, 1076, 1416.
Déclaration de M. *Mercier* contre l'hon. J. A. *Mousseau* et J. A. *Bergeron*, écr, 1076, 1113.
Déclaration de M. *Mercier* relative à M. l'Orateur *Würtele*, 1084.
Déclaration de M. *Ross* contre certains députés (Affaire du *Crédit foncier*),
Déclaration de M. *Taillon* au sujet d'un article de l'*Electeur*, 1426.—Voir *l'Electeur*.
Déclaration de M. *Turcotte* relative à la vente de *Table-Rock*, 1478.
Défaite du Gouvernement *Joly*, 779.
Député admoneté, 74, 155, 775.
Député censuré, 450, 604.
Députés demandant la parole en même temps, 485, 599, 1122.
Députés s'opposant à ce qu'un membre prenne la parole, 459, 621.
Députés votant pour et contre, 523, 775, 776, 1123.
Elections, liste des—, 7 à 62.
Election de *Raymond Préfontaine*, 335, 1035, 1063, 1250, 1465.
Home Rule, 81, 266, 1081, 1115.
Motion de censure contre un député, 450, 604, 778, 886, 989.
Motion que le siège d'un député soit déclaré vacant, 171, 999, 1093, 1238.
Motion qu'un député soit requis de retirer certaines paroles, 909, 977, 981, 987, 1053, 1079.
Motion pour faire rayer entrée dans les Procès-Verbaux, 431, 752, 776, 779, 841, 976, 1131, 1506.
Objection faite au vote d'un député, 542, 775, 925.
Paroles inscrites, demandant que les paroles de certains députés soient inscrites au Procès-Verbal :—Voir *Archambault*, 76, 987 ; *Chapleau*, 339, 981 ; *LeBlanc*, 889, 1084 ; *McShane*, 345, 981, 1053 ; *Martel*, 1079 ; *Tarte*, 976, 1432.
Refus de voter les subsides au gouvernement *Joly* :—338, 537, 825, 1488.
Renvoi d'office du gouvernement *de Boucherville* :—74, 119, 333, 337, 338, 548, 921, 940, 1506.
Révocation du Lieutenant-Gouverneur *Letellier*, 779.

eau à une inter-

1118.
0, 540, 985, 1313.

geron, écr, 1076,

26 —Vo

, 1238.
77, 981, 987, 1053,

776, 779, 841, 976,

soient inscrites au
339, 981 ; *LeBlanc*,
te, 976, 1432.
5, 1488.
337, 338, 548, 921,

Murphy, O.
Affaire L'L